



ANCHETA DE CONJUNCTURĂ ÎN INDUSTRIA PRELUCRĂTOARE

– Tendințe în evoluția activității economice în trimestrul III 2023 –

Încadrarea în sectorul industria prelucrătoare s-a făcut în funcție de activitatea principală a întreprinderilor conform clasificării CAEN Rev.2.

În cadrul anchetei de conjunctură din luna iulie 2023, managerii din industria prelucrătoare preconizează pentru următoarele trei luni, relativă stabilitate a volumului producției (sold conjunctural +2%).

Referitor la numărul de salariați se estimează relativă stabilitate, soldul conjunctural fiind de +1%. Pentru prețurile produselor industriale se prognozează creștere moderată în următoarele trei luni (sold conjunctural +12%).

APRECIEREA STOCURILOR DE CONTRACTE ȘI COMENZI ȘI ESTIMAREA PRODUCȚIEI -SOLDURI CONJUNCTURALE-

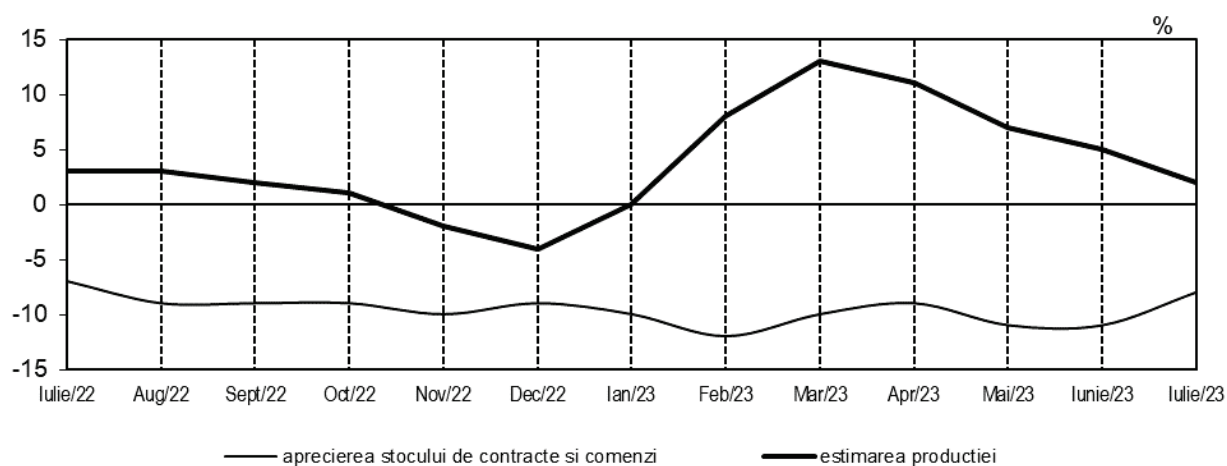

[tabele.xlsx](#)

Ancheta de conjunctură în industria prelucrătoare se bazează pe estimările managerilor de întreprinderi, cu privire la tendința de evoluție a activității economice. Ancheta s-a efectuat pe un eșantion de 2142 agenți economici, reprezentativ pe ansamblul sectorului. Mărirea eșantionului a fost stabilită astfel încât eroarea de estimare maxim admisă este $\pm 5\%$ la nivel total sector. S-a utilizat sondajul stratificat simplu aleator, iar variabilele de stratificare sunt activitatea principală și mărirea întreprinderii. Pentru obținerea rezultatelor agregate, răspunsurile întreprinderilor sunt ponderate cu variabila de selecție, respectiv numărul de salariați. Proporția alternativelor de evoluție (creștere, stabilitate, scădere) reprezintă ponderea întreprinderilor (care au ales alternativa respectivă) în volumul de activitate al sectorului. Diferența procentuală între alternativele extreme (% creștere - % scădere) constituie **soldul conjunctural**, care exprimă tendința de evoluție a indicatorilor față de perioada de referință.

Soldurile conjuncturale sunt calculate pe baza datelor prelucrate și agregate conform CAEN. Rev2.

Termenul „apreciere” se referă la situația din trimestrul precedent și „estimare” se referă la situația din trimestrul următor.

Anchetele de conjunctură sunt realizate în cofinanțare, cu contribuția Comisiei Europene – DGECFIN (Bruxelles).

APRECIERI ȘI ESTIMĂRI ÎN INDUSTRIA PRELUCRĂTOARE ÎN LUNA IULIE 2023
-SOLDURI CONJUNCTURALE-

	%, serii neajustate					
	Aprecierea producției	Aprecierea stocului de contracte și comenzi	Aprecierea stocurilor de produse finite	Estimarea producției	Estimarea prețurilor	Estimarea nr. de salariați
Total industrie prelucrătoare	9	-8	-2	2	12	1
Alimentară	14	-6	4	8	12	3
Băuturi	32	-6	3	31	14	-1
Tutun	-7	0	0	32	0	0
Produse textile	4	-10	-2	3	22	8
Articole de îmbrăcăminte	2	-9	-6	-5	12	-4
Pielărie și încălțăminte	12	-1	4	-1	13	1
Prelucrarea lemnului și produselor din lemn (exclusiv mobilă)	-4	-12	2	-4	13	-3
Hârtie și produse din hârtie	1	-4	-4	-3	-5	2
Tipărirea și reproducerea pe suporturi a înregistrărilor	7	-11	-7	-9	2	-4
Produse de cocserie și produse obținute din prelucrarea țițeiului	13	0	0	0	55	0
Substanțe și produse chimice	14	-13	-9	10	14	0
Produse farmaceutice de bază și preparate farmaceutice	7	-3	0	1	8	0
Produse din cauciuc și mase plastice	9	-10	-8	-1	8	-3
Alte produse din minerale nemetalice	18	-11	-5	17	10	3
Metalurgie	19	-38	-12	-10	4	-3
Construcții metalice și produse din metal, exclusiv mașini, utilaje și instalații	9	-11	-4	7	15	2
Calculatoare și produse electronice și optice	13	-6	2	3	17	2
Echipamente electrice	14	-12	-6	7	11	8
Mașini, utilaje și echipamente	10	-1	1	5	18	-4
Autovehicule de transport rutier, remorci și semiremorci	4	-3	-4	-5	9	6
Alte mijloace de transport	5	-11	-1	5	17	-3
Mobilă	3	-18	4	-1	9	-11
Alte activități industriale	5	-3	-4	11	13	1

[tabele.xlsx](#)

Pentru activitatea de fabricare a tutunului și pentru cea de fabricare a băuturilor se estimează creștere a producției (sold conjunctural +32, respectiv +31%), urmate de activitatea de fabricare a altor produse nemetalice (sold conjunctural +17%).

În ceea ce privește estimarea prețurilor, în activitatea de fabricare a produselor de cocserie și produselor obținute din prelucrarea țițeiului se estimează creștere accentuată (sold conjunctural +55%).

APRECIERI ȘI ESTIMĂRI ALE PRINCIPALILOR INDICATORI PE CLASE DE MĂRIME A ÎNTREPRINDERILOR DIN INDUSTRIA PRELUCRĂTOARE -SOLDURI CONJUNCTURALE-

%, serii neajustate

Clasa de mărime a întreprinderilor	Aprecierea producției	Aprecierea stocului de contracte și comenzi	Aprecierea stocurilor de prod.finite	Estimarea producției	Estimarea prețurilor	Estimarea nr. de salariați
Total	9	-8	-2	2	12	1
1-49 salariați	0	-13	-4	-1	13	-2
50-249 salariați	8	-6	-1	5	11	-1
250-499 salariați	19	-5	-2	8	12	7
500 salariați și peste	13	-8	-1	2	11	2

[tabele.xlsx](#)

ESTIMAREA NUMĂRULUI DE SALARIAȚI ȘI APRECIEREA NIVELULUI STOCULUI DE PRODUSE FINITE -SOLDURI CONJUNCTURALE-

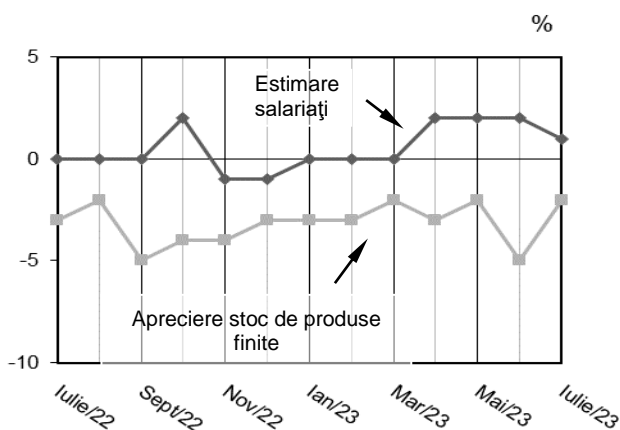

[tabele.xlsx](#)

ESTIMAREA EXPORTULUI, A CONTRACTELOR ȘI COMENZILOR (TOTAL) ȘI APRECIEREA NIVELULUI STOCULUI DE CONTRACTE ȘI COMENZI PENTRU EXPORT LA SFÂRȘITUL TRIMESTRULUI PRECEDENT -SOLDURI CONJUNCTURALE-

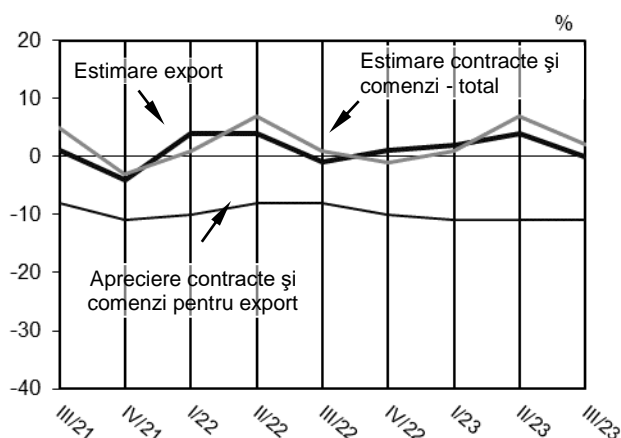

PRINCIPALELE CAUZE DE LIMITARE A PRODUCȚIEI

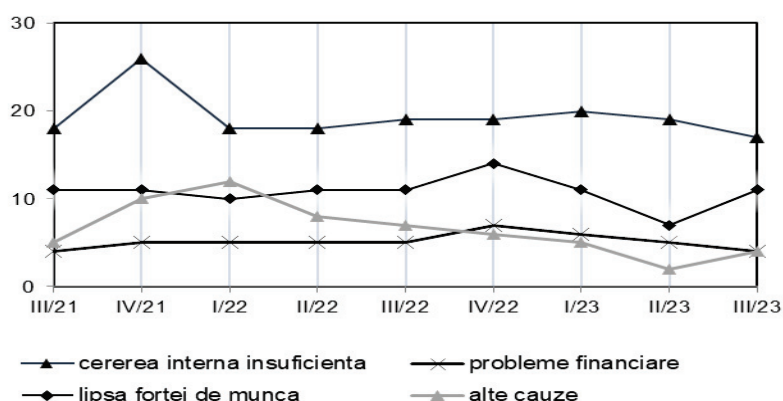

Conform opiniei managerilor, principalele motive de limitare a activității din industria prelucrătoare sunt cererea internă insuficientă (17% din total caze) și lipsa forței de muncă (11% din total cauze).

[tabele.xlsx](#)

MARILE GRUPE INDUSTRIALE: PRINCIPALII INDICATORI PE ACTIVITĂȚI (ACTIVITATEA CU PONDERA CEA MAI MARE ÎN FIECARE GRUPĂ) - SOLDURI CONJUNCTURALE -

	2022						2023						
	07	08	09	10	11	12	01	02	03	04	05	06	07
BUNURI DE UZ CURENT													
Estimarea producției	6	7	3	1	1	-5	-7	2	11	14	8	5	4
Estimarea contr. și comenzilor	2	-1	-4	5	3
Estimarea exportului	2	1	-2	2	2
Estimarea prețurilor	44	42	46	45	46	42	37	33	32	29	20	17	13
BUNURI DE FOLOSINȚĂ ÎNDELUNGATĂ													
Estimarea producției	-3	8	-1	-1	1	-10	5	-3	1	4	6	2	3
Estimarea contr. și comenzilor	-3	-9	3	6	1
Estimarea exportului	-7	-7	-3	3	-1
Estimarea prețurilor	45	45	47	47	51	46	47	31	24	22	16	13	7
BUNURI INTERMEDIARE													
Estimarea producției	2	0	-3	-6	-10	-12	-4	12	15	14	10	6	3
Estimarea contr. și comenzilor	-1	-7	1	9	1
Estimarea exportului	-2	-6	1	6	0
Estimarea prețurilor	35	35	38	41	35	32	34	28	20	19	15	12	11
BUNURI DE CAPITAL													
Estimarea producției	3	2	7	9	2	5	10	13	17	5	5	5	1
Estimarea contr. și comenzilor	5	8	4	6	3
Estimarea exportului	0	13	8	5	0
Estimarea prețurilor	27	26	27	32	26	23	22	19	17	15	14	13	13

INSTITUTUL NAȚIONAL DE STATISTICĂ
 Bulevardul Libertății nr.16, sector 5, București
 Telefon :0213 177 772 /0372 317 247
 e-mail:romstat@insse.ro; http:// www.insse.ro
 ISSN: 1222 – 7676 ISSN-L: 1222 – 7676

Direcția Statistici Structurale ale Întreprinderii
 Responsabil publicație: Vasilica NEAGU
 Redactare publicație: Vasilica NEAGU
 Procesare și tehnoredactare: Vasilica NEAGU

