

ANCHETA DE CONJUNCTURĂ ÎN SERVICII

- Tendințe în evoluția activității economice în trimestrul I 2016 -

Încadrarea în sectorul servicii s-a făcut în funcție de activitatea principală a întreprinderilor conform clasificării CAEN. Rev2.

Conform estimărilor din luna ianuarie 2016, cererea de servicii (cifra de afaceri) va înregistra relativă stabilitate în următoarele trei luni (sold conjunctural 0%).

În sectorul de servicii se estimează relativă stabilitate a numărului de salariați (sold conjunctural +1%).

Conform opiniei managerilor, prețurile de vânzare sau de facturare ale prestațiilor vor avea tendință de relativă stabilitate (sold conjunctural -3%).

ESTIMAREA CERERII DE SERVICII, A NUMĂRULUI DE SALARIAȚI ȘI A PREȚURILOR - SOLDURI CONJUNCTURALE -

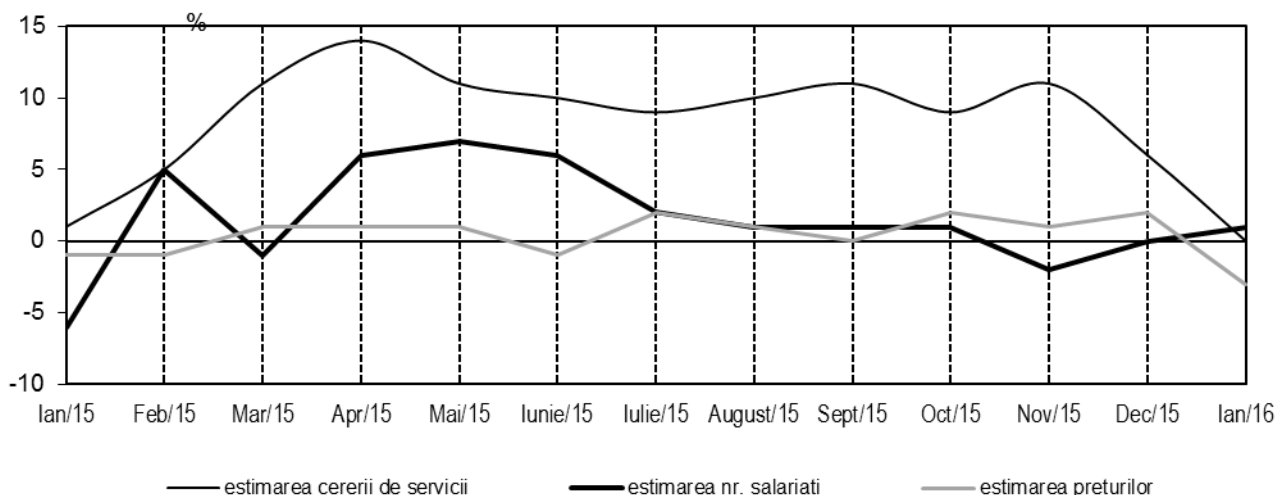

Ancheta de conjunctură în servicii se bazează pe estimările managerilor de întreprinderi, cu privire la tendința de evoluție a activității economice. Ancheta s-a efectuat pe un eșantion de 2560 agenți economici, reprezentativ pe ansamblul sectorului. Mărimea eșantionului a fost stabilită astfel încât eroarea de estimare maxim admisă este $\pm 5\%$ la nivel total sector. S-a utilizat sondajul stratificat simplu aleator, iar variabilele de stratificare sunt activitatea principală și mărimea întreprinderii. Pentru obținerea rezultatelor agregate, răspunsurile întreprinderilor sunt ponderate cu variabila de selecție, respectiv cifra de afaceri. Proporția alternativelor de evoluție (creștere, stabilitate, scădere) reprezintă ponderea întreprinderilor (care au ales alternativa respectivă) în volumul de activitate al sectorului. Diferența procentuală între alternativele extreme (% creștere - % scădere) constituie soldul conjunctural, care exprimă tendința de evoluție a indicatorilor față de perioada de referință.

Soldurile conjuncturale sunt calculate pe baza datelor prelucrate și agregate conform CAEN. Rev2.

Termenul "apreciere" se referă la situația din trimestrul precedent și "estimare" se referă la situația din trimestrul următor.

Anchetele de conjunctură sunt realizate în cofinanțare, cu contribuția Comisiei Europene - DGECFIN (Bruxelles).

APRECIERI ȘI ESTIMĂRI ÎN LUNA IANUARIE 2016
- SOLDURI CONJUNCTURALE -

- %, serii neajustate -

Activități ale sectorului de servicii	Aprecierea situației economice în trimestrul precedent	Aprecierea cererii de servicii (cifra de afaceri) în trimestrul precedent	Aprecierea numărului de salariați în trimestrul precedent	Estimarea cererii de servicii în următoarele 3 luni	Estimarea numărului de salariați în următoarele 3 luni	Estimarea prețurilor în următoarele 3 luni
Total servicii	10	12	-2	0	1	-3
- transporturi terestre și transporturi prin conducte	6	6	2	-2	6	-5
- transporturi pe apă	-13	-13	0	-64	0	-4
- transporturi aeriene	10	10	-62	12	12	0
- depozitarea și activități auxiliare pentru transporturi	15	40	6	19	-1	-26
- poștă și curier	21	22	-33	8	11	55
- hoteluri	-11	-17	-21	-18	-3	-2
- restaurante	15	12	17	-8	1	-3
- activități de editare	17	16	-4	11	15	1
- activități de producție cinematografică, video și de programe de televiziune	20	-9	-9	0	0	10
- difuzare și transmitere programe	11	36	-37	-35	0	0
- telecomunicații	7	7	-8	13	-8	3
- servicii în tehnologia informației	12	22	6	-7	10	2
- servicii informatice	4	7	9	17	16	6
- tranzacții imobiliare	12	13	-2	-16	-1	-1
- activități juridice și de contabilitate	10	12	7	8	9	1
- activități ale direcțiilor de management și de consultanță în management	4	5	-10	-9	-3	-16
- activități de arhitectură și inginerie	0	-3	-6	-3	-10	-4
- cercetare-dezvoltare	1	12	-4	4	3	-1
- publicitate și activități de studierea pieței	31	22	3	22	2	-6
- alte activități profesionale, științifice și tehnice	-2	-2	-1	-7	3	-7
- activități veterinare	-12	-12	-2	-8	-5	-5
- închiriere și leasing	-30	-30	-12	-40	0	-33
- activități de servicii privind forța de muncă	-16	-8	-16	-25	-26	-8
- activități ale agențiilor turistice și ale tur-operatorilor	57	55	10	-8	13	0
- investigații și protecție	-5	-7	-12	-7	-7	3
- peisagistică și servicii pentru clădiri	-1	-1	1	-18	-1	-15
- alte activități de servicii prestate în principal întreprinderilor	10	13	0	2	0	4
- activități de spectacole, culturale și recreative	-20	-20	-2	-8	-2	0
- reparații de calculatoare, de articole personale și de uz gospodăresc	4	4	-7	6	0	0
- alte activități de servicii	16	17	3	-3	3	0

În ceea ce privește estimarea cererii de servicii pentru următoarele trei luni, activitățile de publicitate și de studierea pieței vor înregistra creștere mai semnificativă (sold conjunctural +22%), în timp ce activitățile de transporturi pe apă vor înregistra scădere accentuată (sold conjunctural - 64%).

Cele mai însemnate creșteri ale numărului de salariați sunt așteptate în activitățile de servicii în informatică (sold conjunctural + 16%), în timp ce activitățile de servicii privind forța de muncă vor înregistra scădere (sold conjunctural -26%).

Se prognozează creștere accentuată a prețurilor în activitățile de poștă și curier (sold conjunctural +55%).

APRECIERI ȘI ESTIMĂRI ÎN LUNA IANUARIE 2016, PE GRUPE DE MĂRIME - SOLDURI CONJUNCTURALE -

- %, serii neajustate -

Grupa de mărime a întreprinderilor	Aprecierea situației economice în trimestrul precedent	Aprecierea cererii de servicii (cifra de afaceri) în trimestrul precedent	Aprecierea numărului de salariați în trimestrul precedent	Estimarea cererii de servicii (cifra de afaceri) în următoarele 3 luni	Estimarea nr. de salariați în următoarele 3 luni	Estimarea prețurilor în următoarele 3 luni
Total	10	12	-2	0	1	-3
1-49 salariați	8	7	1	-1	2	-4
50-249 salariați	16	25	2	-1	2	-14
250-499 salariați	16	17	10	3	19	3
500 salariați și peste	7	10	-12	2	-5	3

Din analiza conjuncturală a evoluției de perspectivă a activității din sectorul de servicii, se observă că managerii care au răspuns la anchetă prevăd relativă stabilitate a activității în trimestrul I 2016. În ceea ce privește estimarea numărului de salariați, va fi înregistrată creștere pentru grupa de mărime a întreprinderilor cu 250-499 de salariați (sold conjunctural +19%), iar pentru grupa 50-249 de salariați prețurile vor înregistra scăderi moderate (sold conjunctural -14%).

APRECIEREA SITUAȚIEI ECONOMICE, A CERERII DE SERVICII (CIFRA DE AFACERI) ȘI A NUMĂRULUI DE SALARIAȚI - SOLDURI CONJUNCTURALE -

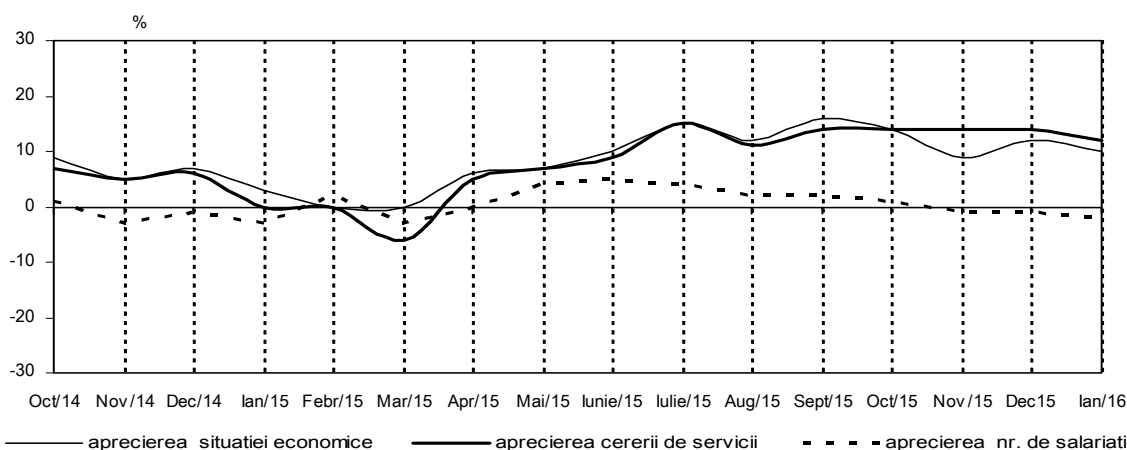

În trimestrul I 2016, 27% dintre repondenți au semnalat diferite cauze de limitare a îmbunătățirii activității de servicii. Principalele cauze de limitare a activității în servicii sunt cererea insuficientă 13% și alte cauze 11%.

APRECIERI PRIVIND CAUZELE CARE LIMITEAZĂ ACTIVITATEA DE SERVICII LA ÎNTRERINDERILE MICI ȘI MIJLOCII

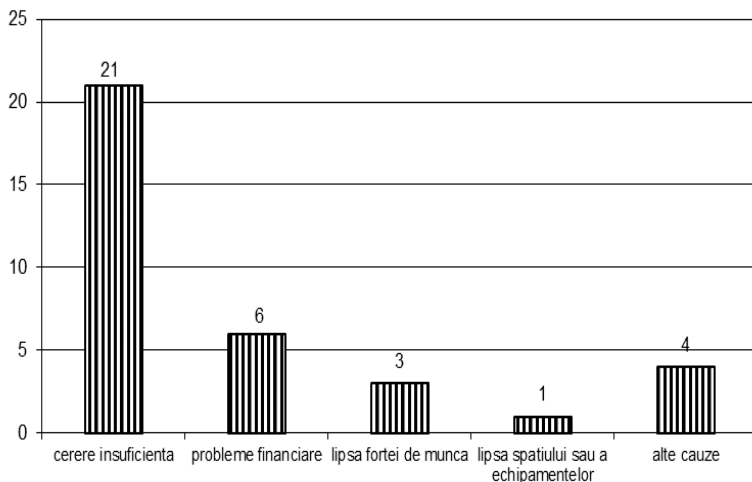

Principalele cauze care afectează derularea corespunzătoare a activității de servicii pentru întreprinderile mici (1-49 de salariați) sunt:

- cererea insuficientă (21%),
- probleme financiare (6%).
- alte cauze (4%),

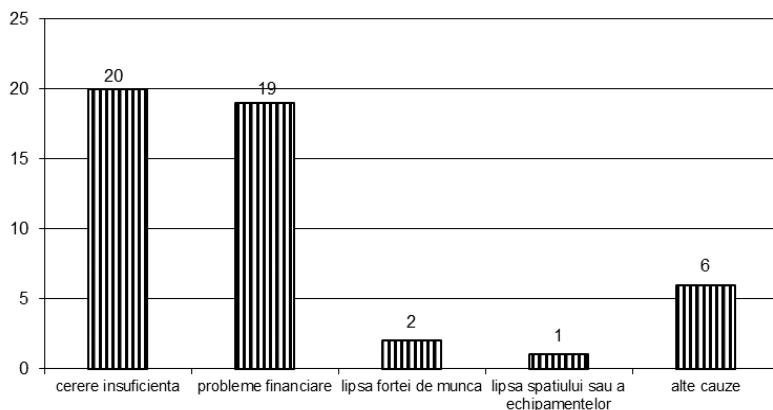

Managerii întreprinderilor mijlocii (50-249 de salariați) apreciază că există anumiți factori care restricționează activitatea acestui sector:

- cererea insuficientă (20%)
- probleme financiare (19%)
- alte cauze (6%).