

ANCHETA DE CONJUNCTURĂ ÎN CONSTRUCȚII

– Tendințe în evoluția activității economice în trimestrul III 2020 –

Încadrarea în sectorul de construcții s-a făcut în funcție de activitatea principală a întreprinderilor conform clasificării CAEN Rev.2.

Potrivit estimărilor din luna iulie 2020, în activitatea de construcții se va înregistra pentru următoarele trei luni, creșterea a volumului producției (sold conjunctural +23%) și a stocului de contracte și comenzi (sold conjunctural +17%).

Managerii estimează creștere moderată a numărului de salariați (sold conjunctural +9%).

În ceea ce privește prețurile lucrărilor de construcții se preconizează creștere moderată a acestora (sold conjunctural +10%).

APRECIEREA STOCURILOR DE CONTRACTE ȘI COMENZI, ESTIMAREA PRODUCȚIEI ȘI A NUMĂRULUI DE SALARIAȚI -SOLDURI CONJUNCTURALE-

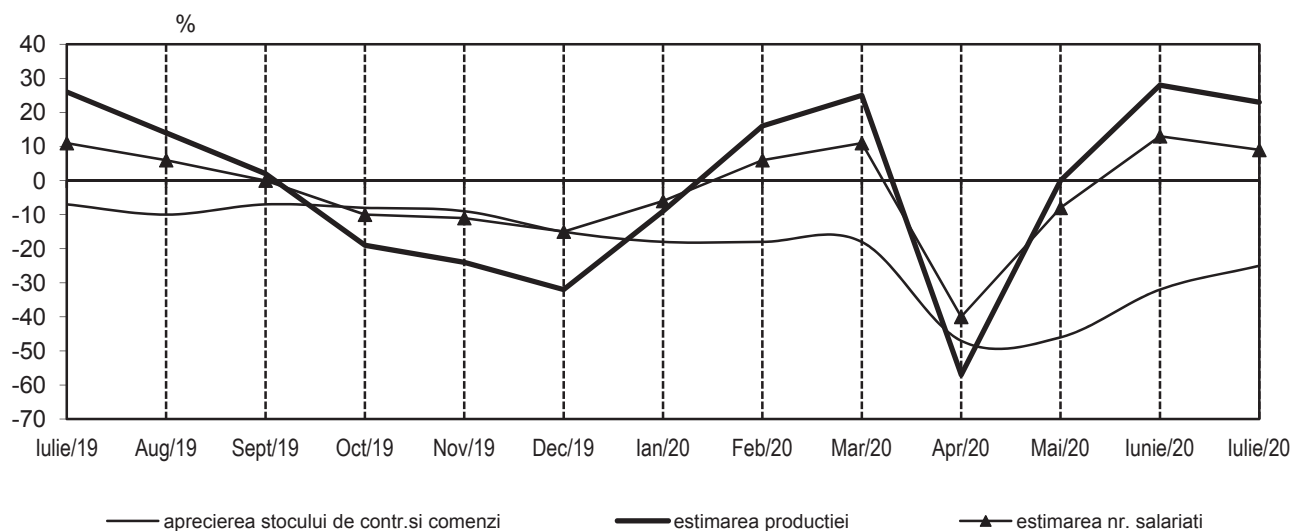

[Tabele xls.](#)

Ancheta de conjunctură în construcții se bazează pe estimările managerilor de întreprinderi, cu privire la tendința de evoluție a activității economice. Ancheta s-a efectuat pe un eșantion de 1255 agenți economici, reprezentativ pe ansamblul sectorului. Mărimea eșantionului a fost stabilită astfel încât eroarea de estimare maxim admisă este $\pm 5\%$ la nivel total sector. S-a utilizat sondajul stratificat simplu aleator, iar variabilele de stratificare sunt activitatea principală și mărimea întreprinderii. Pentru obținerea rezultatelor agregate, răspunsurile întreprinderilor sunt ponderate cu variabila de selecție, respectiv numărul de salariați. Proporția alternativelor de evoluție (creștere, stabilitate, scădere) reprezintă ponderea întreprinderilor (care au ales alternativa respectivă) în volumul de activitate al sectorului. Diferența procentuală între alternativele extreme (% creștere - % scădere) constituie soldul conjunctural, care exprimă tendința de evoluție a indicatorilor față de perioada de referință.

Soldurile conjuncturale sunt calculate pe baza datelor prelucrate și agregate conform CAEN Rev.2.

Termenul „apreciere” se referă la situația din trimestrul precedent și „estimare” se referă la situația din trimestrul următor.

Anchetele de conjunctură sunt realizate în cofinanțare, cu contribuția Comisiei Europene-DGECFIN (Bruxelles).

**PRINCIPALII INDICATORI DIN SECTORUL CONSTRUCȚII, PE ACTIVITĂȚI,
ÎN LUNA IULIE 2020 - SOLDURI CONJUNCTURALE-**

%, serii neajustate

	Total	Construcții de clădiri	Lucrări de geniu civil	Lucrări speciale de construcții
Aprecierea activității proprii de construcții	-15	-15	2	-24
Aprecierea stocurilor de contracte și comenzi	-25	-26	-13	-30
Estimarea producției	23	25	37	12
Estimarea stocului de contracte și comenzi	17	19	27	10
Estimarea numărului de salariați	9	14	12	1
Estimarea prețurilor	10	9	12	8

[Tabele xls.](#)

În ceea ce privește estimarea producției și estimarea stocului de contracte și comenzi, managerii din activitatea lucrărilor speciale de construcții prognozează creștere moderată (sold conjunctural +12%, respectiv +10%), față de celelalte activități care înregistrează creștere.

Referitor la estimarea numărului de salariați managerii din activitatea lucrări speciale de construcții, estimează relativă stabilitate (sold conjunctural +1%) comparativ cu celelalte activități unde se va înregistra creștere moderată.

**APRECIERI ȘI ESTIMĂRI ÎN LUNA IULIE 2020, PE CLASE DE MĂRIME
- SOLDURI CONJUNCTURALE -**

- %, serii neajustate -

Clase de mărime a întreprinderilor	Aprecierea activității proprii de construcții	Aprecierea stocurilor de contracte și comenzi	Estimarea producției	Estimarea numărului de salariați	Estimarea prețurilor
Total	-15	-25	23	9	10
1-49 salariați	-21	-32	17	4	9
50-249 salariați	-11	-18	35	22	11
250-499 salariați	0	-18	20	8	9
500 salariați și peste	15	-1	26	1	9

[Tabele xls.](#)

În ceea ce privește estimarea numărului de salariați pentru clasele de mărime cu 1-49 de salariați și 500 salariați și peste, se va înregistra relativă stabilitate (solduri conjuncturale +4% respectiv +1%), față de celelalte grupe de mărime.

ACTIVITATEA DE CONSTRUCȚII PE CATEGORII DE BENEFICIARI, PE GRUPE DE SALARIAȚI

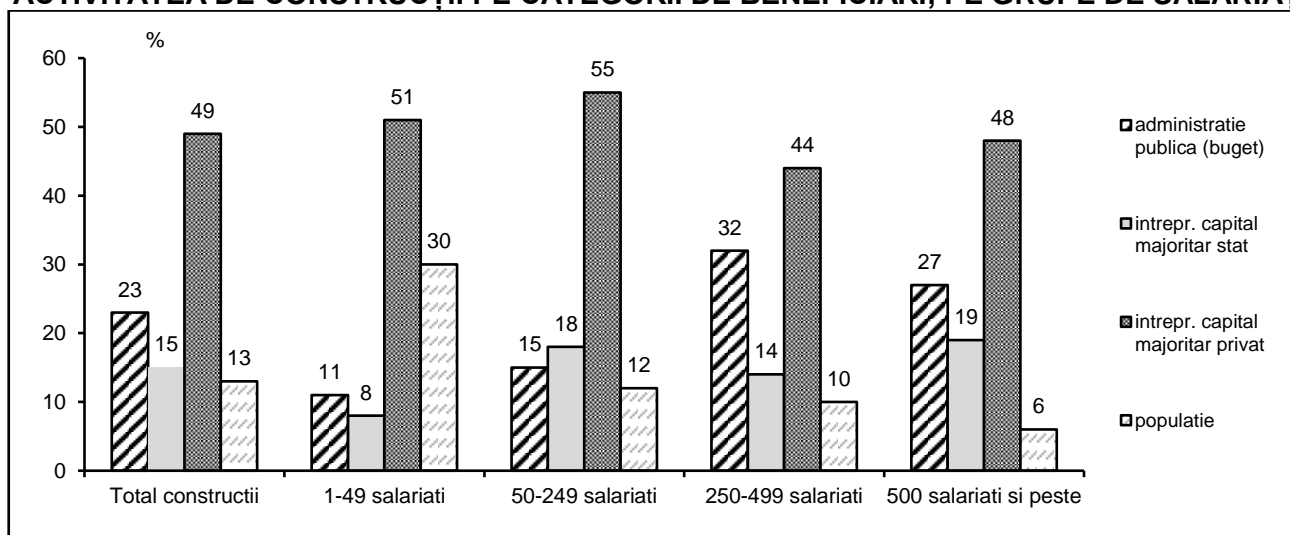

[Tabele xls](#)

PRINCIPALELE CAUZE DE LIMITARE A ACTIVITĂȚII PROPRII DE PRODUCȚIE A ÎNTRERINDERILOR DIN CONSTRUCȚII

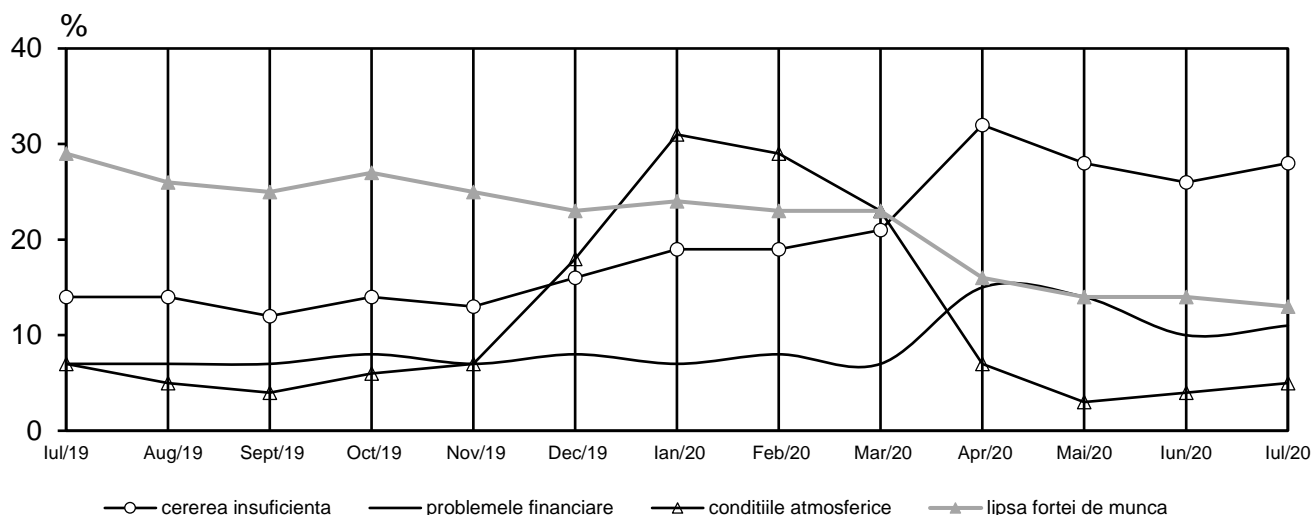

[Tabele xls](#)

Managerii apreciază în luna iulie 2020, ca principal motiv de limitare a activității de construcții, cererea insuficientă (+28% din total cauze de limitare), menționând cel mai adesea pandemia de Covid-19.

De asemenea, activitatea este influențată negativ de alte cauze (+20% din total cauze de limitare) și lipsa forței de muncă (13% din total cauze de limitare).

APRECIEREA ACTIVITĂȚII PROPRII DE CONSTRUCȚII ȘI ESTIMAREA PREȚURILOR ÎN LUNA IULIE 2020

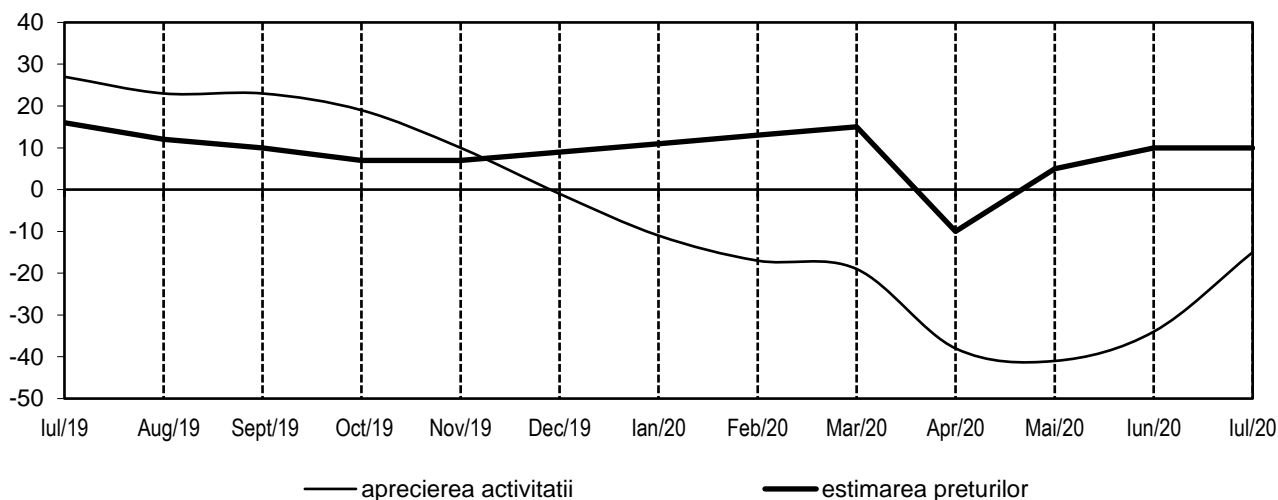

[Tabele xls](#)

APRECIEREA SITUAȚIEI FINANCIARE ȘI ESTIMAREA STOCULUI DE CONTRACTE ȘI COMENZI -SOLDURI CONJUNCTURALE-

	IUL. '19	OCT. '19	IAN.'20	APR. '20	IUL. '20
Aprecierea situației financiare	19	16	1	-36	-10
Estimarea stocului de contracte și comenzi	19	-17	-5	-51	17

[Tabele xls.](#)

Conform opiniilor exprimate în luna iulie 2020, managerii au estimat pentru trimestrul III 2020 că stocul de contracte și comenzi va înregistra creștere (sold conjunctural +17%).

Conform opiniilor exprimate în luna iulie 2020, managerii au estimat pentru trimestrul III 2020 că stocul de contracte și comenzi va înregistra creștere (sold conjunctural +17%).

PRINCIPALELE CAUZE CARE LIMITEAZĂ ACTIVITATEA DE CONSTRUCȚII LA ÎNTRINDERILE MICI ȘI MIJLOCII

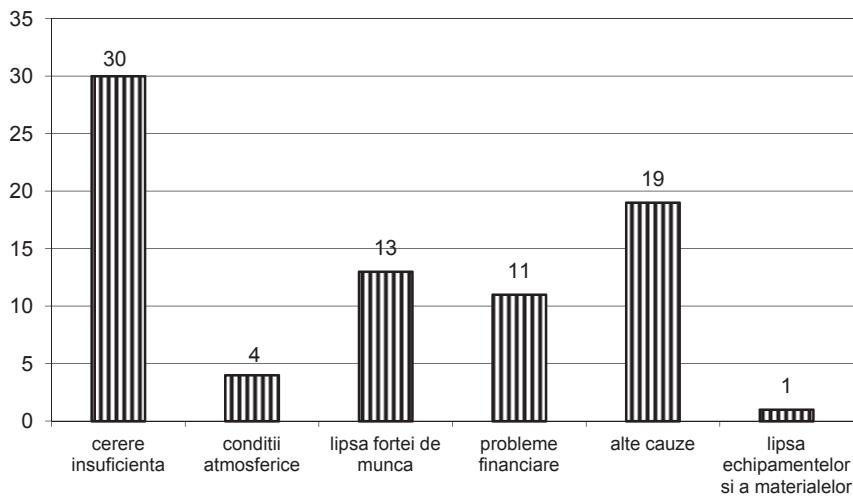

Principalele cauze care afectează derularea corespunzătoare a activității de construcții pentru întreprinderile mici (1-49 de salariați) sunt:

- cerere insuficientă (+30%),
- alte cauze (+19%),
- lipsa forței de muncă (+13%).

[Tabele xls.](#)

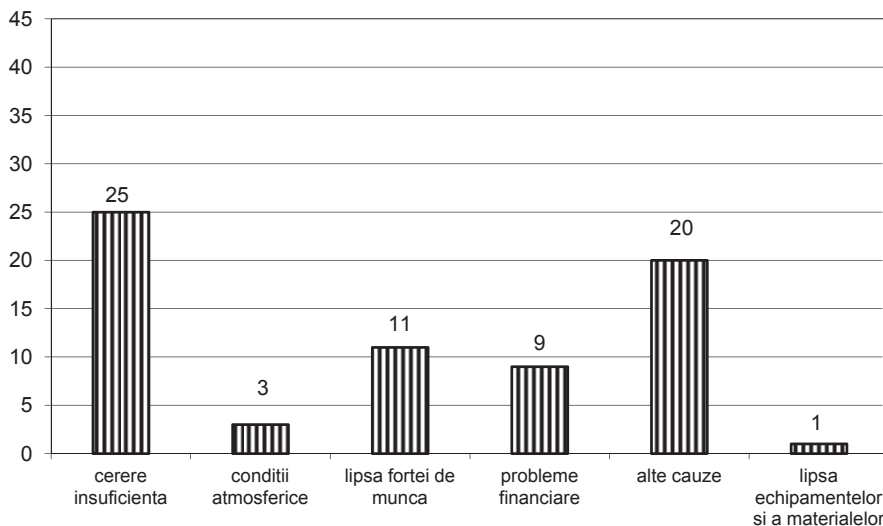

Principalele cauze care afectează derularea corespunzătoare a activității de construcții pentru întreprinderile mijlocii (50-249 de salariați) sunt:

- cerere insuficientă (+25%),
- alte cauze (+20%)
- lipsa forței de muncă (+11%),

[Tabele xls](#)

Gradul mediu de acoperire a capacității de producție cu contracte și comenzi ferme (în condițiile utilizării complete a forței de muncă angajate), prognozat pentru trimestrul III 2020, va fi de 59% pe total construcții.

La nivelul întregului sector de construcții, capacitatea de producție este acoperită cu contracte și comenzi ferme pe o perioadă medie de 4 luni.

În funcție de evoluția preconizată a comenzilor în următoarele 12 luni, pentru trimestrul II 2020, capacitatea tehnică de producție (cantitatea și calitatea echipamentelor din dotare) a fost apreciată ca fiind "suficientă", conform a 89% din totalul opțiunilor exprimate.

INSTITUTUL NAȚIONAL DE STATISTICĂ
 Bulevardul Libertății nr.16, sector 5, București
 Telefon: 318.18.28/317.77.70; Fax: 318.18.28
 e-mail: romstat@insse.ro; http://www.insse.ro
 ISSN: 1222 – 7668; ISSN-L: 1222 – 7668

Direcția Statistici Structurale ale Întreprinderii
Responsabil publicație: Joița Gabriel
Redactare publicație: Joița Gabriel
Procesare și tehnoredactare: Joița Gabriel
 Tiraj : 15 exemplare

