



*Studii de conjunctură
economică*



Nr.2
2016

ISSN: 2067-6964
ISSN-L: 1584-6695

**ANCHETA DE CONJUNCTURĂ
ÎN
SERVICII**



ANCHETA DE CONJUNCTURĂ ÎN SERVICII

- Tendințe în evoluția activității economice în trimestrul II 2016 -

Încadrarea în sectorul servicii s-a făcut în funcție de activitatea principală a întreprinderilor conform clasificării CAEN. Rev2.

Conform estimărilor din luna aprilie 2016, cererea de servicii (cifra de afaceri) va cunoaște creștere (sold conjunctural 16%).

În sectorul de servicii se estimează pentru următoarele trei luni, relativă stabilitate a numărului de salariați (sold conjunctural +4%).

Conform opiniei managerilor, prețurile de vânzare sau de facturare ale prestațiilor vor avea tendință de relativă stabilitate (sold conjunctural 2%).

ESTIMAREA CERERII DE SERVICII, A NUMĂRULUI DE SALARIAȚI ȘI A PREȚURILOR - SOLDURI CONJUNCTURALE -

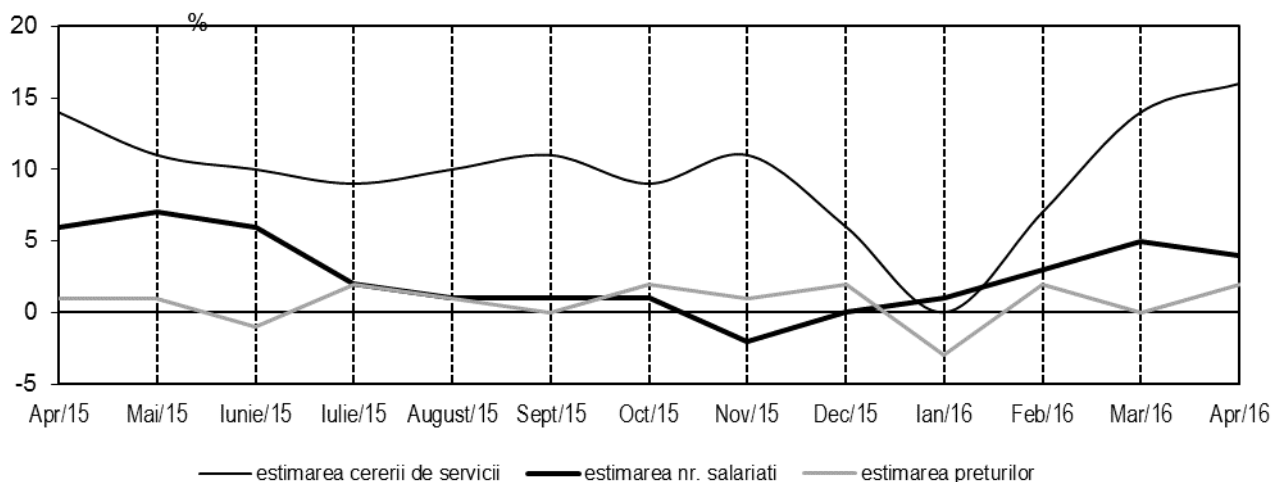

Ancheta de conjunctură în servicii se bazează pe estimările managerilor de întreprinderi, cu privire la tendința de evoluție a activității economice. Ancheta s-a efectuat pe un eșantion de 2560 agenți economici, reprezentativ pe ansamblul sectorului. Mărimea eșantionului a fost stabilită astfel încât eroarea de estimare maxim admisă este $\pm 5\%$ la nivel total sector. S-a utilizat sondajul stratificat simplu aleator, iar variabilele de stratificare sunt activitatea principală și mărimea întreprinderii. Pentru obținerea rezultatelor agregate, răspunsurile întreprinderilor sunt ponderate cu variabila de selecție, respectiv cifra de afaceri. Proporția alternativelor de evoluție (creștere, stabilitate, scădere) reprezintă ponderea întreprinderilor (care au ales alternativa respectivă) în volumul de activitate al sectorului. Diferența procentuală între alternativele extreme (% creștere - % scădere) constituie soldul conjunctural, care exprimă tendința de evoluție a indicatorilor față de perioada de referință.

Soldurile conjuncturale sunt calculate pe baza datelor prelucrate și agregate conform CAEN. Rev2.

Termenul "apreciere" se referă la situația din trimestrul precedent și "estimare" se referă la situația din trimestrul următor.

Anchetele de conjunctură sunt realizate în cofinanțare, cu contribuția Comisiei Europene - DGECFIN (Bruxelles).

APRECIERI ȘI ESTIMĂRI ÎN LUNA APRILIE 2016
- SOLDURI CONJUNCTURALE -

- %, serii neajustate -

Activități ale sectorului de servicii	Aprecierea situației economice în trimestrul precedent	Aprecierea cererii de servicii (cifra de afaceri) în trimestrul precedent	Aprecierea numărului de salariați în trimestrul precedent	Estimarea cererii de servicii în următoarele 3 luni	Estimarea numărului de salariați în următoarele 3 luni	Estimarea prețurilor în următoarele 3 luni
Total servicii	9	10	0	16	4	2
- transporturi terestre și transporturi prin conducte	2	3	1	18	4	1
- transporturi pe apă	12	6	0	6	6	-52
- transporturi aeriene	7	7	-64	10	9	-3
- depozitarea și activități auxiliare pentru transporturi	19	41	8	12	5	3
- poștă și curier	62	64	-56	21	-39	0
- hoteluri	0	1	-14	46	23	10
- restaurante	2	-2	-1	16	6	3
- activități de editare	10	4	9	9	20	0
- activități de producție cinematografică, video și de programe de televiziune	12	15	-13	-15	23	0
- difuzare și transmitere programe	-25	0	-1	2	0	0
- telecomunicații	23	10	2	25	3	3
- servicii în tehnologia informației	10	16	14	16	11	5
- servicii informatice	19	28	21	4	27	-6
- tranzacții imobiliare	-5	-5	0	8	0	4
- activități juridice și de contabilitate	1	1	2	-4	6	0
- activități ale direcțiilor de management și de consultanță în management	-6	-5	-6	-6	-6	-8
- activități de arhitectură și inginerie	-1	-6	-3	7	-1	0
- cercetare-dezvoltare	-2	-5	0	-1	-2	1
- publicitate și activități de studierea pieței	7	17	-10	25	-3	17
- alte activități profesionale, științifice și tehnice	-2	-20	-2	2	0	-1
- activități veterinare	-8	-8	-8	-8	0	0
- închiriere și leasing	-18	-18	-21	20	-28	-30
- activități de servicii privind forța de muncă	-9	-7	-15	14	9	-12
- activități ale agențiilor turistice și ale tur-operatorilor	45	45	12	42	8	-1
- investigații și protecție	-1	-1	-7	1	-2	6
- peisagistică și servicii pentru clădiri	-4	-2	5	-28	15	5
- alte activități de servicii prestate în principal întreprinderilor	4	11	21	14	10	5
- activități de spectacole, culturale și recreative	13	10	-2	12	5	-1
- reparații de calculatoare, de articole personale și de uz gospodăresc	39	39	36	39	29	5
- alte activități de servicii	17	16	-5	-5	-5	-4

În ceea ce privește estimarea cererii de servicii pentru următoarele trei luni, activitățile hoteliere vor înregistra creștere accentuată (sold conjunctural +46%), urmate de activitățile agențiilor turistice și ale tur-operatorilor (sold conjunctural +42%), în timp ce activitățile de peisagistică și servicii pentru clădiri vor înregistra scădere (sold conjunctural -28%).

Cele mai însemnate creșteri ale numărului de salariați sunt așteptate în activitățile de reparații de calculatoare, de articole personale și de uz gospodăresc (sold conjunctural +29%), și activitățile de servicii informatice (sold conjunctural +27%), în timp ce activitățile de poștă și curierat va înregistra scădere (sold conjunctural -39%), urmate de activitățile de închiriere și leasing (sold conjunctural -28%).

Se prognozează scădere accentuată a prețurilor în activitățile de transport pe apă (sold conjunctural -52%).

APRECIERI ȘI ESTIMĂRI ÎN LUNA APRILIE 2016, PE GRUPE DE MĂRIME - SOLDURI CONJUNCTURALE -

- %, serii neajustate -

Grupa de mărime a întreprinderilor	Aprecierea situației economice în trimestrul precedent	Aprecierea cererii de servicii (cifra de afaceri) în trimestrul precedent	Aprecierea numărului de salariați în trimestrul precedent	Estimarea cererii de servicii (cifra de afaceri) în următoarele 3 luni	Estimarea nr. de salariați în următoarele 3 luni	Estimarea prețurilor în următoarele 3 luni
Total	9	10	0	16	4	2
1-49 salariați	3	3	-1	12	4	3
50-249 salariați	7	18	0	23	4	1
250-499 salariați	10	13	10	27	8	2
500 salariați și peste	19	15	0	13	2	0

Din analiza conjuncturală a evoluției de perspectivă a activității din sectorul de servicii, se observă că managerii care au răspuns la anchetă prevăd creștere a activității în trimestrul II 2016. În ceea ce privește estimarea numărului de salariați, va fi înregistrată creștere moderată pentru grupa de mărime a întreprinderilor cu 250-499 de salariați (sold conjunctural +8%).

APRECIEREA SITUAȚIEI ECONOMICE, A CERERII DE SERVICII (CIFRA DE AFACERI) ȘI A NUMĂRULUI DE SALARIAȚI - SOLDURI CONJUNCTURALE -

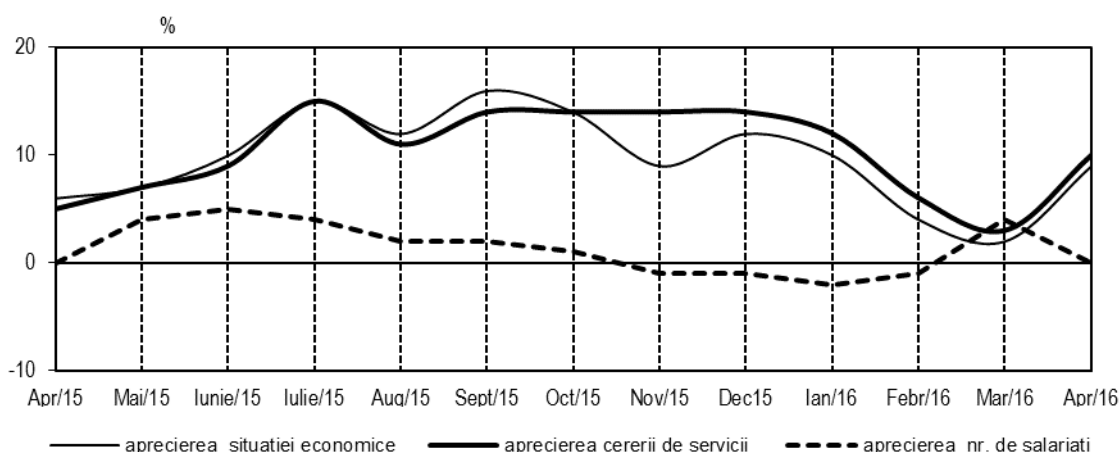

În trimestrul II 2016, 32% dintre repondenți au semnalat diferite cauze de limitare a îmbunătățirii activității de servicii. Dintre acestea, cererea insuficientă reprezintă 13% din opinii și alte cauze 13% din opinii.

APRECIERI PRIVIND CAUZELE CARE LIMITEAZĂ ACTIVITATEA DE SERVICII LA ÎNTRERINDERILE MICI ȘI MIJLOCII

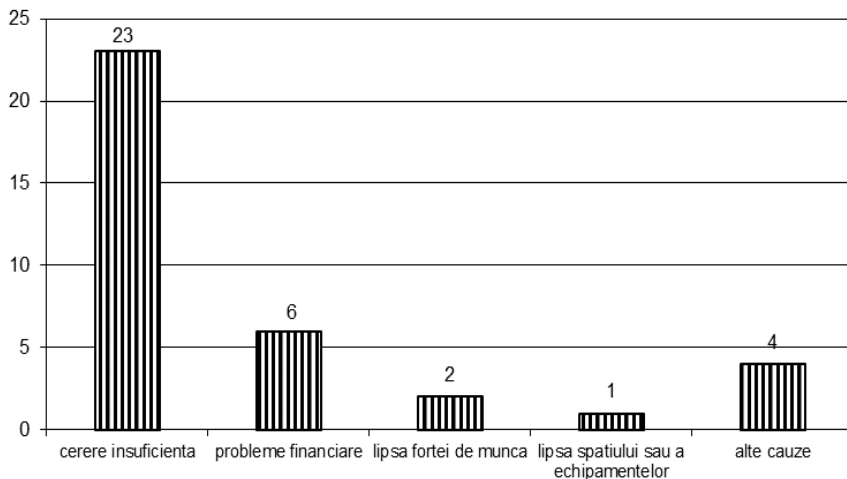

Principalele cauze care afectează derularea corespunzătoare a activității de servicii pentru întreprinderile mici (1-49 de salariați) sunt:

- cererea insuficientă (23%),
- probleme financiare (6%).
- alte cauze (4%),

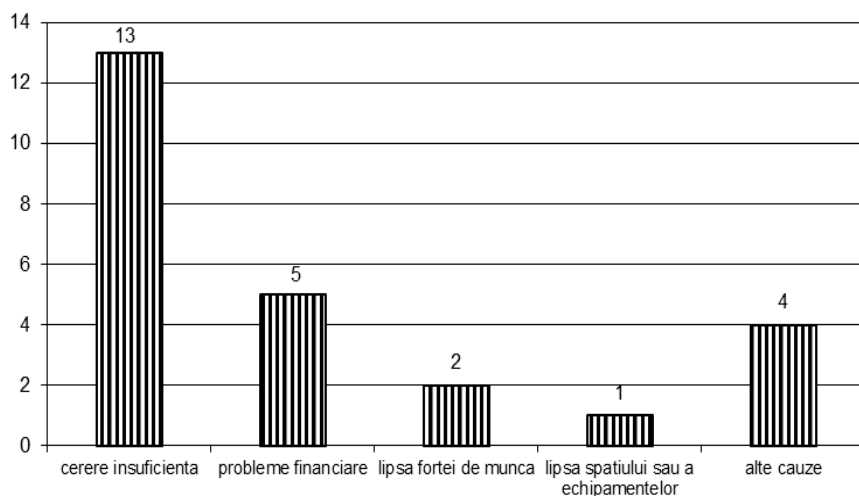

Managerii întreprinderilor mijlocii (50-249 de salariați) apreciază că există anumiți factori care restricționează activitatea acestui sector:

- cererea insuficienta (13%),
- probleme financiare (5%).
- alte cauze (4%).