

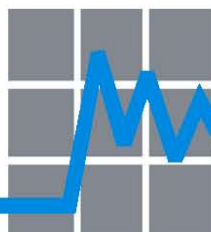

ROMÂNIA

*Studii de conjunctură
economică*



Nr.2

2016

ISSN: 2067-6964
ISSN-L: 1222-7668

ANCHETA DE CONJUNCTURĂ
ÎN
CONSTRUCȚII



ANCHETA DE CONJUNCTURĂ ÎN CONSTRUCȚII

– Tendințe în evoluția activității economice în trimestrul II 2016 –

Încadrarea în sectorul de construcții s-a făcut în funcție de activitatea principală a întreprinderilor conform clasificării CAEN Rev.2.

Potrivit estimărilor din luna aprilie 2016, în activitatea de construcții se va înregistra pentru următoarele trei luni, creștere a volumului producției (sold conjunctural +28%) și a stocului de contracte și comenzi (sold conjunctural +23%).

Managerii estimează creștere moderată a numărului de salariați (sold conjunctural +9%).

În ceea ce privește prețurile lucrărilor de construcții se preconizează creștere moderată a acestora (sold conjunctural +3%).

APRECIEREA STOCURILOR DE CONTRACTE ȘI COMENZI, ESTIMAREA PRODUCȚIEI ȘI A NUMĂRULUI DE SALARIAȚI -SOLDURI CONJUNCTURALE-

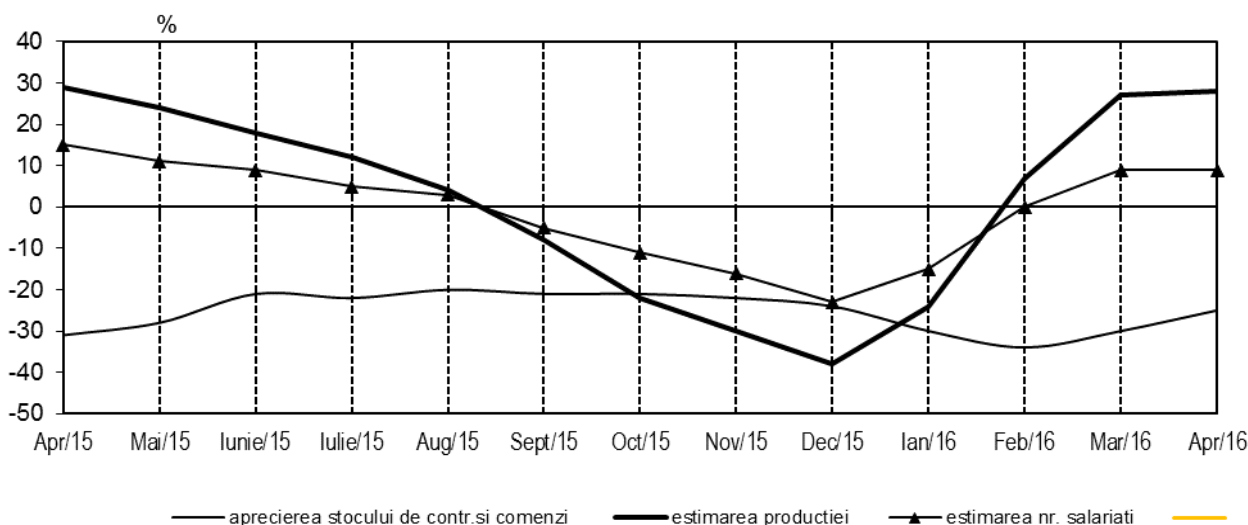

Ancheta de conjunctură în construcții se bazează pe estimările managerilor de întreprinderi, cu privire la tendința de evoluție a activității economice. Ancheta s-a efectuat pe un eșantion de 1229 agenți economici, reprezentativ pe ansamblul sectorului. Mărimea eșantionului a fost stabilită astfel încât eroarea de estimare maxim admisă este $\pm 5\%$ la nivel total sector. S-a utilizat sondajul stratificat simplu aleator, iar variabilele de stratificare sunt activitatea principală și mărimea întreprinderii. Pentru obținerea rezultatelor agregate, răspunsurile întreprinderilor sunt ponderate cu variabila de selecție, respectiv numărul de salariați. Proporția alternativelor de evoluție (creștere, stabilitate, scădere) reprezintă ponderea întreprinderilor (care au ales alternativa respectivă) în volumul de activitate al sectorului. Diferența procentuală între alternativele extreme (% creștere - % scădere) constituie soldul conjunctural, care exprimă tendința de evoluție a indicatorilor față de perioada de referință.

Soldurile conjuncturale sunt calculate pe baza datelor prelucrate și agregate conform CAEN Rev.2.

Termenul „apreciere” se referă la situația din trimestrul precedent și „estimare” se referă la situația din trimestrul următor.

Anchetele de conjunctură sunt realizate în cofinanțare, cu contribuția Comisiei Europene-DGECFIN (Bruxelles).

**PRINCIPALII INDICATORI DIN SECTORUL CONSTRUCȚII,
PE ACTIVITĂȚI, ÎN LUNA APRILIE 2016
-SOLDURI CONJUNCTURALE-**

	%, serii neajustate			
	Total	Construcții de clădiri	Lucrări de geniu civil	Lucrări speciale de construcții
Aprecierea activității proprii de construcții	-12	-13	-16	-9
Aprecierea stocurilor de contracte și comenzi	-25	-27	-25	-22
Estimarea producției	28	29	32	24
Estimarea stocului de contracte și comenzi	23	22	26	21
Estimarea numărului de salariați	9	12	9	4
Estimarea prețurilor	3	2	6	3

Pentru lucrările de geniu civil se va înregistra creștere mai mare decât pe total în ceea ce privește estimarea producției (sold conjunktural +32%) și a stocului de contracte și comenzi (sold conjunktural +26%).

**APRECIERI ȘI ESTIMĂRI ÎN LUNA APRILIE 2016, PE CLASE DE MĂRIME
- SOLDURI CONJUNCTURALE -**

Grupa de mărime a întreprinderilor	- %, serii neajustate -				
	Aprecierea activității proprii de construcții	Aprecierea stocurilor de contracte și comenzi	Estimarea producției	Estimarea numărului de salariați	Estimarea prețurilor
Total	-12	-25	28	9	3
1-49 salariați	-12	-29	26	9	2
50-249 salariați	-18	-15	35	14	3
250-499 salariați	4	-23	27	15	5
500 salariați și peste	-8	-35	22	-19	10

Pentru grupa de mărime a întreprinderilor cu 500 salariați și peste, se va înregistra tendință de scădere a numărului de salariați (sold conjunktural -19%). Pentru întreprinderile cu 50-249 de salariați, estimarea producției va înregistra creștere mai semnificativă decât pentru celelalte grupe de mărime (sold conjunktural +35%).

**ESTIMAREA STRUCTURII PRODUCȚIEI ÎN TRIMESTRUL II 2016,
PE DOMENII ȘI CATEGORII DE BENEFICIARI**

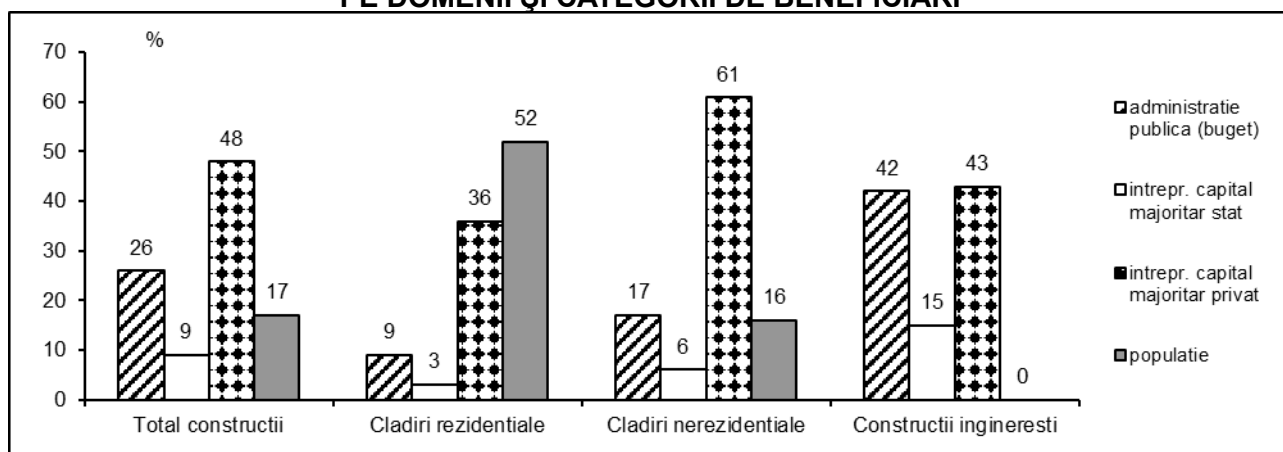

APRECIERI ȘI ESTIMĂRI ÎN LUNA APRILIE 2016, PE DOMENII – SOLDURI CONJUNCTURALE –

	%, serii neajustate			
	Total	Clădiri rezidențiale	Clădiri nerezidențiale	Construcții ingineresti
Aprecierea activității proprii de construcții	-12	-10	-9	-015
Aprecierea stocurilor de contracte și comenzi	-25	-31	-19	-25
Estimarea producției	28	24	22	36
Estimarea stocului de contracte și comenzi	23	22	16	30
Estimarea numărului de salariați	9	9	9	11
Estimarea prețurilor	3	2	3	6

În cazul construcțiilor ingineresti se preconizează, pentru următoarele trei luni, valori mai mari decât în celelalte domenii de activitate, în ceea ce privește estimarea producției, estimarea stocului de contracte și comenzi și estimarea numărului de salariați (solduri conjuncturale +36%, +30%, respectiv +11%).

PRINCIPALELE CAUZE DE LIMITARE A ACTIVITĂȚII PROPRII DE PRODUCȚIE A ÎNTREPRINDERILOR DIN CONSTRUCȚII

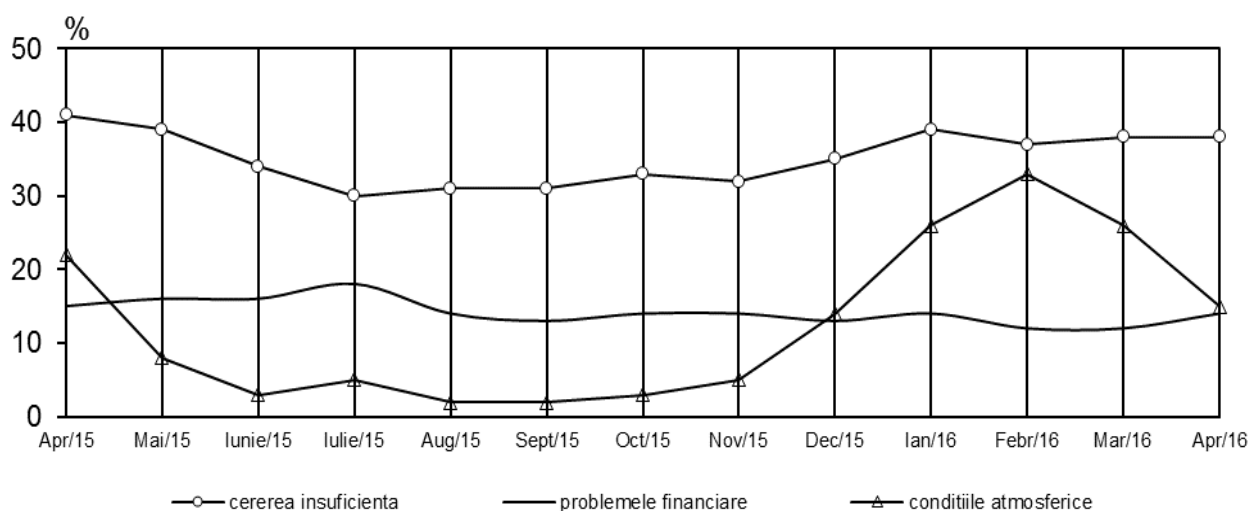

Managerii apreciază în luna aprilie 2016, că principalul motiv de limitare a activității de construcții este cererea insuficientă (38% din total cauze). De asemenea, activitatea este influențată negativ și de condițiile atmosferice (15% din total cauze de limitare), urmate de problemele financiare (14% din total cauze de limitare).

PRINCIPALELE CAUZE CARE LIMITEAZĂ ACTIVITATEA DE CONSTRUCȚII LA ÎNTRINDERILE MICI ȘI MIJLOCII

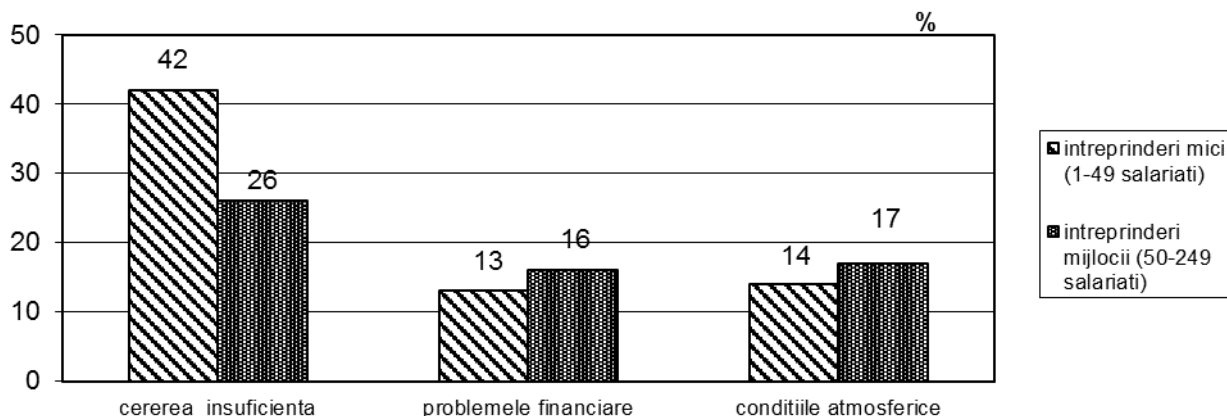

APRECIEREA SITUAȚIEI FINANCIARE ȘI A ÎNTÂRZIERII EFECTUĂRII PLĂȚILOR DE CĂTRE CLIENȚI -SOLDURI CONJUNCTURALE-

	APR. '15	IUL. '15	OCT. '15	IAN. '16	APR. '16
Aprecierea situației financiare	-13	7	2	-4	-8
Aprecierea întârzierii efectuării plăților	4	3	4	-1	0

Conform opiniilor exprimate în luna aprilie 2016, managerii au apreciat pentru trimestrul I 2016 că situația financiară a întreprinderilor din construcții a fost mai slabă, comparativ cu trimestrul anterior (sold conjunctural -8%, față de -4%).

Gradul mediu de acoperire a capacității de producție cu contracte și comenzi ferme (în condițiile utilizării complete a forței de muncă angajate), prognozat pentru trimestrul II 2016, va fi de 52% pe total construcții.

La nivelul întregului sector de construcții, capacitatea de producție este acoperită cu contracte și comenzi ferme pe o perioadă medie de 7 luni.

În funcție de evoluția preconizată a comenzilor în următoarele 12 luni, pentru trimestrului I 2016, capacitatea tehnică de producție (cantitatea și calitatea echipamentelor din dotare) a fost apreciată ca fiind "suficientă", conform a 88% din totalul opțiunilor exprimate.

INSTITUTUL NAȚIONAL DE STATISTICĂ Bulevardul Libertății nr.16, sector 5, București Telefon: 318.18.28/317.77.70; Fax: 318.18.28 e-mail: romstat@insse.ro; http://www.insse.ro ISSN: 1222 – 7668	Direcția Statistici Structurale ale Întreprinderii Responsabil publicație: Joița Gabriel Redactare publicație: Joița Gabriel Procesare și tehnoredactare: Joița Gabriel
--	---
