

INSTITUTUL NAȚIONAL DE  
STATISTICĂ

# ROMÂNIA ÎN CIFRE

BREVIAR STATISTIC



ROMÂNIA

**INS**  
ediția  
2023

sinteze

# INSTITUTUL NAȚIONAL DE STATISTICĂ

## Coordonatorul publicației:

Tudorel ANDREI - Președinte

## Coordonatorii ediției:

Marian CHIVU - Vicepreședinte  
Liliana PINTILIA - Director General

## Responsabil de publicație:

Daniel Celu VÎRDOL - Director Adjunct

## Autori:

Liliana PINTILIA, Silvia PISICĂ, Florentina GHEORGHE, Lucia Cecilia SINIGAGLIA,  
Livia Marineta DRĂGUȘIN, Anca Alina Moise MARINESCU, Andoria Cristina IONITĂ,  
Lavinia BĂLTEANU, Steluța RĂDOI, Nina ALEXEVICI, Ioana DIMA, Florica CÎRSTEA,  
Gheorghe CONSTANTINESCU, Daniela ȘTEFĂNESCU.

## Redactare:

Andraia MESTEACĂN - Consilier  
Elena TUDOR - Consilier  
Alina ZAMFIR - Consilier

*Direcția Generală de Conturi Naționale și Sinteze Macroeconomice*  
*Direcția Diseminare Date Statistice*

## Cartografie computerizată:

Ștefan NIȚĂ - Expert

## Pre-press și tipărire:

*Direcția Generală de IT și Infrastructură Statistică*  
*Direcția de Editare a Publicațiilor Statistice*

## Coordonatori:

Radu-Mugur OPREA - Director General  
Vitty-Cristian CHIRAN - Director  
Mihaela-Elena ȘTEFAN - Șef Serviciu

## Tehnoredactare și machetare:

Valentina MUNTEANU - Consilier

## Pre-press:

Laurențiu MUNTEANU - Consilier

## Publicație electronică pe CD-rom:

Valentina MUNTEANU - Consilier

**Foto:** Vitty-Cristian CHIRAN

**Coperta:** Alexandru PĂPESCU - Consilier

Institutul Național de Statistică  
B-dul Libertății 16, sect. 5, București  
Telefon: 0 2 1 3 1 7 7 7 7 0  
Fax: 0 2 1 3 1 2 4 8 7 5  
e-mail: [romstat@insse.ro](mailto:romstat@insse.ro)  
<http://www.insse.ro>



Vă rugăm  
**RECICLAȚI**

© INS 2023

**Reproducerea** conținutului acestei publicații, integrală sau parțială, în forma originală sau modificată, precum și **stocarea** într-un sistem de regăsire sau **transmiterea** sub orice formă și prin orice mijloace **sunt interzise** fără autorizarea scrisă a **Institutului Național de Statistică**.

**Utilizarea** conținutului acestei publicații, cu titlu explicativ sau justificativ, în articole, studii, cărți este autorizată numai cu **indicarea clară și precisă a sursei**.

ISSN 1222 - 8818

Tiraj: 20

ISSN-L 1222 - 8818

Tipărit la Editura Institutului Național de Statistică

# ROMÂNIA ÎN CIFRE

- breviar statistic -



București  
- iunie 2023 -



# CUPRINS

PREZENTARE GENERALĂ, GEOGRAFIE ȘI METEOROLOGIE .....	5
POPULAȚIE - DEMOGRAFIE ȘI STATISTICĂ SOCIALĂ .....	10
Populație .....	10
Piața forței de muncă .....	23
Câștiguri salariale .....	34
Veniturile populației .....	36
Cheltuielile populației .....	37
Consumul populației .....	38
Protecția socială a șomerilor .....	39
Asigurări sociale .....	40
Asistență socială .....	42
Sănătate .....	44
Educație .....	48
Justiție .....	51
Cultură .....	54
ECONOMIE, MEDIU ȘI RESURSE SOCIALE .....	56
Prețuri .....	56
Conturi naționale .....	58
Investiții .....	63
Activitatea întreprinderii .....	64
Industrie .....	65
Comerț internațional cu bunuri .....	67
Comerț interior .....	73
Servicii de piață .....	74
Agricultură .....	75
Silvicultură .....	79
Energie .....	80
Construcții .....	82
Locuințe .....	84
Transporturi .....	86
Turism .....	90







# PREZENTARE GENERALĂ, GEOGRAFIE ȘI METEOROLOGIE

## Prezentare generală



**AEROPORTURI PRINCIPALE:** București („Henri Coandă”- Otopeni și „Aurel Vlaicu”-Băneasa), Constanța („Mihail Kogălniceanu”), Timișoara („Traian Vuia”), Cluj-Napoca, Iași, Craiova, Arad, Bacău, Baia Mare, Oradea, Satu Mare, Sibiu, Târgu Mureș, Suceava, Tulcea.

**ORAȘELE PRINCIPALE:** București, Iași, Timișoara, Cluj-Napoca, Constanța, Craiova, Galați, Brașov, Ploiești, Oradea.  
Orașul situat la cea mai mare altitudine medie este Predeal (județul Brașov) = 1060 m.  
Orașul situat la cea mai mică altitudine medie este Sulina (județul Tulcea) = 4 m.



**CAPITALA:** Municipiul București (2162281 locuitori, populația după domiciliu, la 1 Iulie 2022), împărțit în șase sectoare administrative. Prima menționare documentară a fost în 20.IX.1459, ca reședință a lui Vlad Tepeș.

Devine capitală a Țării Românești începând din a doua jumătate a secolului al XVII-lea și capitala României din anul 1862, fiind cel mai important centru politic, economic și cultural - științific al țării.



### FORMA DE GUVERNĂMÂNT:

**Republică**, conform Constituției adoptată în anul 1991, modificată și republicată în anul 2003 (Monitorul Oficial nr. 767/31 octombrie 2003).

**Puterea legislativă:** Parlament bicameral (Camera Deputaților și Senatul);

**Puterea executivă:** Guvern, condus de un prim-ministru desemnat de președintele țării;

**Președintele** țării este ales în baza rezultatelor alegerilor generale prin scrutin universal pentru un mandat de 5 ani.



**LIMBA OFICIALĂ:** limba română.

**ZIUA NAȚIONALĂ A ROMÂNIEI:** 1 Decembrie.  
**DRAPELUL ROMÂNIEI** este tricolor, culorile sunt așezate vertical în ordinea următoare, începând de la lance: albastru, galben, roșu.

**MONEDA NAȚIONALĂ:** „Leu”, cu subdiviziunea „ban”.  
Cursul monedei naționale este stabilit zilnic pe piața valutară interbancară, moneda de referință fiind euro.  
În anul 2022, cursul de schimb mediu era 4,9315 lei/euro.



### POPULAȚIA

19042455 locuitori, la 1 ianuarie 2022 (populație rezidentă);

**Densitatea** populației rezidente: 79,9 locuitori / km<sup>2</sup>, la 1 ianuarie 2022.

### PORTURI PRINCIPALE:

La Marea Neagră: Constanța, Mangalia;  
La Dunăre: Moldova Nouă, Orșova, Drobeta-Turnu Severin, Calafat, Corabia, Turnu Măgurele, Zimnicea, Giurgiu, Oltenița, Călărași, Cernavodă, Hârșova, Măcin, Brăila, Galați, Tulcea, Sulina.



## Poziția geografică a României

	Punctul extrem (localitatea)	Județul	Longitudinea estică <sup>1)</sup>	Latitudinea nordică
Nord	Satul Horodiștea	Botoșani	26°42'05"	48°15'06"
Sud	Orașul Zimnicea	Teleorman	25°23'32"	43°37'07"
Est	Orașul Sulina	Tulcea	29°41'24"	45°09'36"
Vest	Comuna Beba Veche	Timiș	20°15'44"	46°07'27"

<sup>1)</sup> După Greenwich.

Sursa: Institutul de Geografie.

● România este situată în centrul geografic al Europei (sud-estul Europei Centrale), la nord de Peninsula Balcanică, la jumătatea distanței dintre Coasta Atlanticului și Munții Ural, în interiorul și exteriorul arcului Munților Carpați, pe cursul inferior al Dunării (1075 km) și cu ieșire la Marea Neagră.

● **Centrul geometric** al țării este marcat de intersecția paralelei 45°N cu meridianul 25°E (la 100 km N-V de capitala țării, București).

● **Suprafața totală a teritoriului** este de **238397 km<sup>2</sup>**.

Suprafața totală a României a fost actualizată de către Agenția Națională de Cadastru și Publicitate Imobiliară, în conformitate cu prevederile Legii cadastrului și a publicității imobiliare nr.7/1996, cu modificările și completările ulterioare.

● **Totalul granițelor** României însumează 3150 km.

● **Vecinii:** Bulgaria, Republica Moldova, Serbia, Ucraina și Ungaria.

● **Litoralul românesc** al Mării Negre se desfășoară pe 245 km, între gârla Musura (granița cu Ucraina) și localitatea Vama Veche (granița cu Bulgaria).

## Organizarea administrativă a teritoriului României, la 31 decembrie 2022

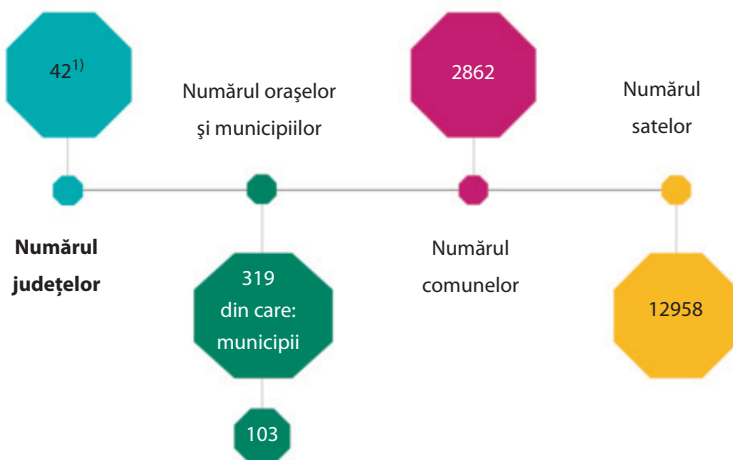

<sup>1)</sup> Inclusive municipiul București.



## Relieful României

Se compune din trei trepte majore și anume: cea înaltă a Munților Carpați, cea medie care corespunde Subcarpaților, dealurilor și podișurilor și cea joasă, a câmpiilor, luncilor și Deltei Dunării. Caracteristicile principale ale unităților de relief sunt proporționalitatea (31% munți, 36% dealuri și podișuri, 33% câmpii și lunci) și dispunerea concentrică a treptelor majore ale reliefului.

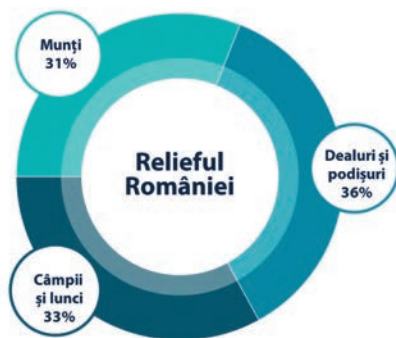

## Principalele altitudini muntoase

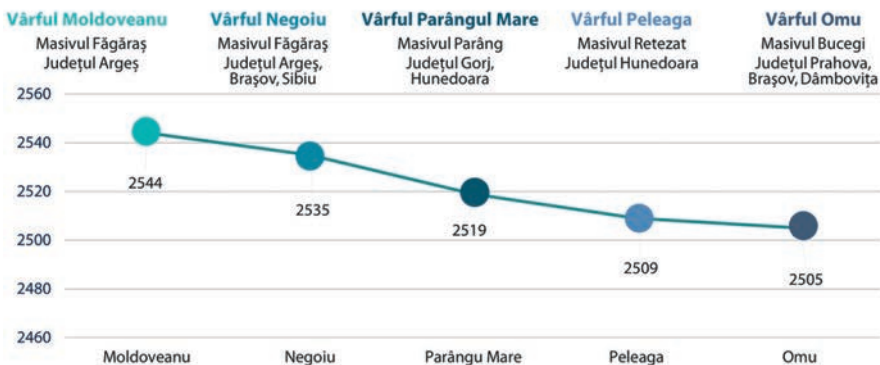

Sursa: Institutul de Geografie.

## Principalele cursuri de apă

Apele curgătoare ale României sunt dispuse radial, marea majoritate având izvoarele în Carpați, principalul colector al acestora fiind fluviul Dunărea, care străbate țara în partea sudică pe o lungime de 1075 km și se varsă în Marea Neagră.

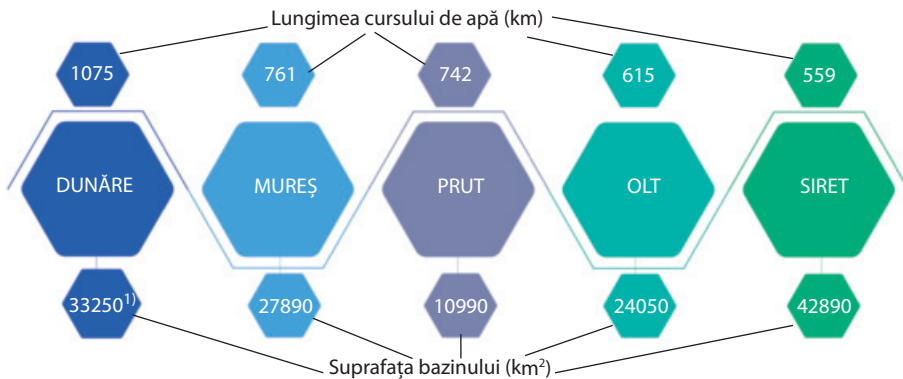

<sup>1)</sup> Fără afluenții care formează bazine de ordinul 1.

Sursa: Institutul de Geografie.

**Lacurile** sunt reprezentate prin lacuri naturale răspândite în toate unitățile majore de relief, de la cele glaciare în etajul alpin (Lacul Mioarelor - Făgăraș la 2282 m), la limanele fluvio-maritime (Lacul Techirghiol la 1,5 m) și lacuri antropice.

Denumirea lacului antropic	Județul	Suprafața (ha)	Volum (mil. m <sup>3</sup> )
Porțile de Fier	Mehedinți	70000,0 <sup>1)</sup>	2400,0
Ostrovu Mare	Mehedinți	7920,0	800,0

<sup>1)</sup> Între confluența Nera – Dunăre și baraj (după datele celor două hidrocentrale).

Sursa: Institutul de Geografie.

### Principalele lacuri naturale



Sursa: Institutul de Geografie.

**Resursele minerale utile** ale României sunt variate: petrol; gaze naturale; cărbuni, în special huiă cocsificabilă, cărbune brun și lignit; minereuri feroase și neferoase; zăcăminte de aur, argint, bauxită; mari rezerve de sare, precum și o serie de resurse nemetalifere.

O categorie aparte a bogățiilor de subsol o constituie cele peste 2000 de izvoare de ape minerale, cu valențe pentru consum și tratamente medicale.

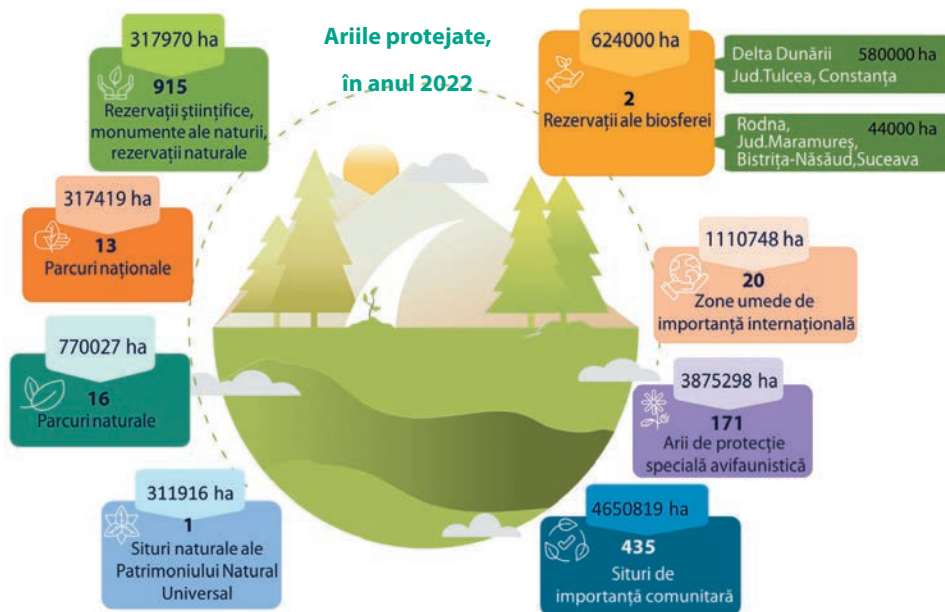

Sursa: Agenția Națională pentru Protecția Mediului.

## Temperatura medie anuală, în 2022

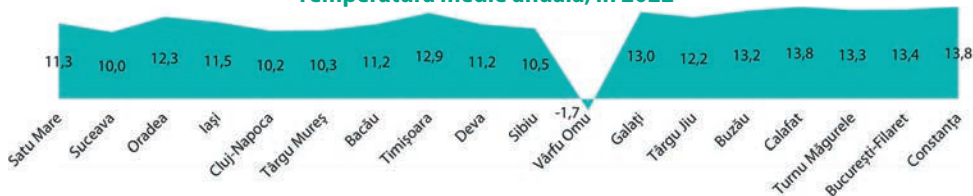

## Media anuală

## Maxima absolută anuală, în 2022

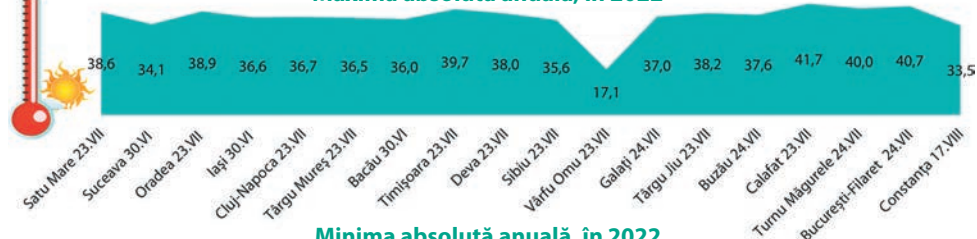

## Minima absolută anuală, în 2022

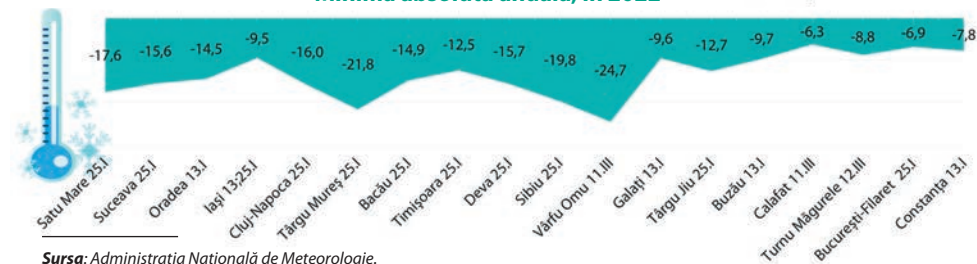

Sursa: Administrația Națională de Meteorologie.

## Precipitații atmosferice, în anul 2022

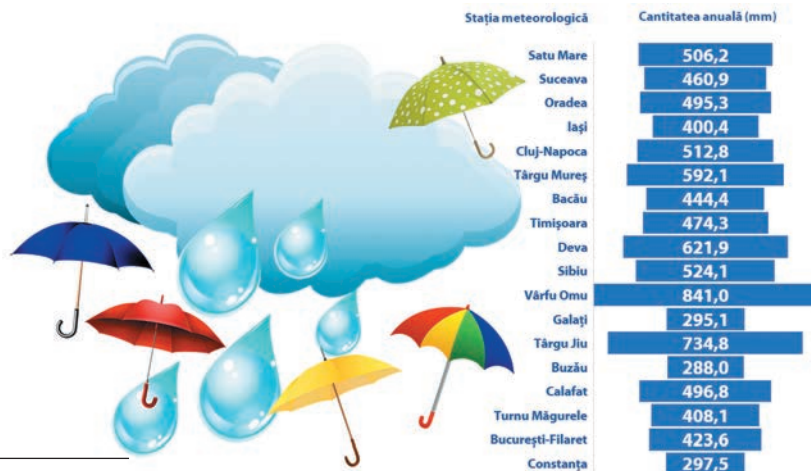

Sursa: Administrația Națională de Meteorologie.

# POPULAȚIE - DEMOGRAFIE ȘI STATISTICĂ SOCIALĂ

## Populație

### Populația la 1 ianuarie 2022 (milioane locuitori)

Țara	Total	din care: femei
<b>UE-27 <sup>1),2)</sup></b>	<b>446,7</b>	<b>228,4</b>
Austria	9,0	4,6
Belgia	11,6	5,9
Bulgaria	6,8	3,5
Cehia	10,5	5,3
Cipru	0,9	0,5
Croația	3,9	2,0
Danemarca	5,9	3,0
Estonia	1,3	0,7
Finlanda	5,5	2,8
Franța <sup>1)</sup>	67,9	35,0
Germania	83,2	42,2
Grecia	10,5	5,3
Irlanda	5,1	2,6
Italia	59,0	30,2
Letonia	1,9	1,0
Lituania	2,8	1,5
Luxemburg	0,6	0,3
Malta <sup>1)</sup>	0,5	0,3
Polonia <sup>1),2)</sup>	37,7	19,4
Portugalia <sup>1)</sup>	10,4	5,4
<b>România <sup>2),3)</sup></b>	<b>19,0</b>	<b>9,8</b>
Slovacia	5,4	2,8
Slovenia	2,1	1,0
Spania	47,4	24,2
Suedia	10,5	5,2
Țările de Jos	17,6	8,8
Ungaria	9,7	5,0

### Populația rezidentă, pe sexe, grupe de vârstă și medii, la 1 ianuarie 2022<sup>1)</sup> (persoane)

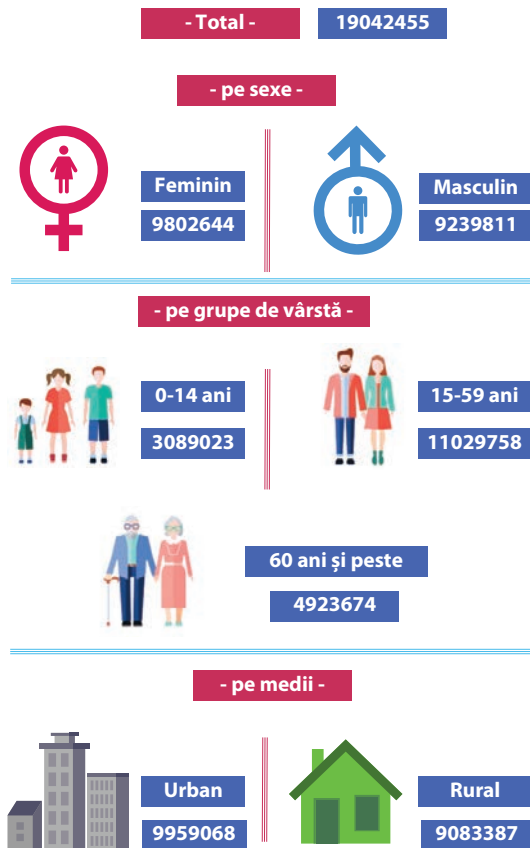

<sup>1)</sup> Date definitive.

<sup>1)</sup> Date provizorii.

<sup>2)</sup> Estimări.

<sup>3)</sup> Datele se referă la populația rezidentă calculată în conformitate cu cerințele și regulamentele internaționale.

**Sursa:** Eurostat.

La 1 ianuarie 2022, populația rezidentă a României a fost de 19042,5 mii locuitori, din care 9,8 milioane femei (51,5%). Structura pe vârste a populației rezidente poartă amprenta specifică unui proces de îmbătrânire demografică, marcat, în principal, de scăderea natalității, care a determinat scăderea în cifre absolute a populației tinere (0-14 ani), deși se remarcă o creștere ușoară a ponderii acesteia în total populație (16,2%). Aceeași evoluție poate fi observată și la populația vârstnică (de 60 ani și peste): o scădere în cifre absolute (cu 24,2 mii persoane) și o creștere a ponderii acesteia la 1 ianuarie 2022 (25,9%).

Populația rezidentă adultă (15-59 ani) la 1 ianuarie 2022 reprezintă 57,9% din total. În cadrul populației adulte a crescut ponderea grupei de vârstă 50-54 ani și a scăzut cea a grupelor de vârstă 20-24 ani, 25-29 ani, 30-34 ani, 35-39 ani și 45-49 ani. Ponderile grupelor de vârstă 15-19 ani, 40-44 ani și 55-59 ani au rămas relativ constante.

La 1 ianuarie 2022, populația rezidentă din mediul urban era de 10,0 milioane persoane, reprezentând 52,3% din populația țării.

### Structura pe grupe mari de vârstă a populației rezidente

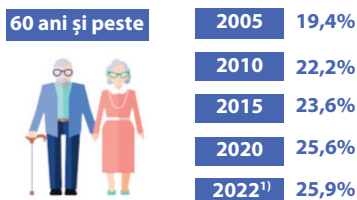
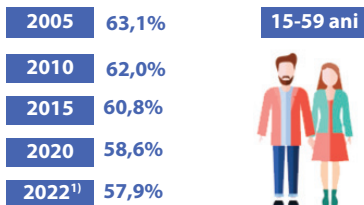
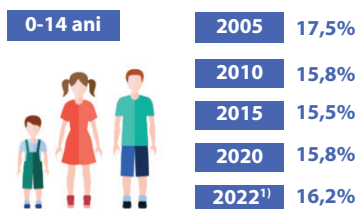

<sup>1)</sup> La 1 ianuarie.

### Populația la 1 ianuarie 2022

Țara	% din UE-27
<b>UE-27<sup>1),2)</sup></b>	<b>100,00</b>
Germania	18,63
Franța <sup>1)</sup>	15,19
Italia	13,21
Spania	10,62
Polonia <sup>1),2)</sup>	8,43
<b>România<sup>2),3)</sup></b>	<b>4,26</b>
Țările de Jos	3,94
Belgia	2,60
Cehia	2,35
Grecia	2,34
Suedia	2,34
Portugalia <sup>1)</sup>	2,32
Ungaria	2,17
Austria	2,01
Bulgaria	1,53
Danemarca	1,31
Finlanda	1,24
Slovacia	1,22
Irlanda	1,13
Croația	0,86
Lituania	0,63
Slovenia	0,47
Letonia	0,42
Estonia	0,30
Cipru	0,20
Luxemburg	0,14
Malta <sup>1)</sup>	0,12

<sup>1)</sup> Date provizorii.

<sup>2)</sup> Estimări.

<sup>3)</sup> Datele se referă la populația rezidentă calculată în conformitate cu cerințele și regulamentele internaționale.

**Sursa:** Eurostat.



## Populația după domiciliu, pe sexe, grupe de vârstă și medii, la 1 iulie 2022<sup>1)</sup> (persoane)

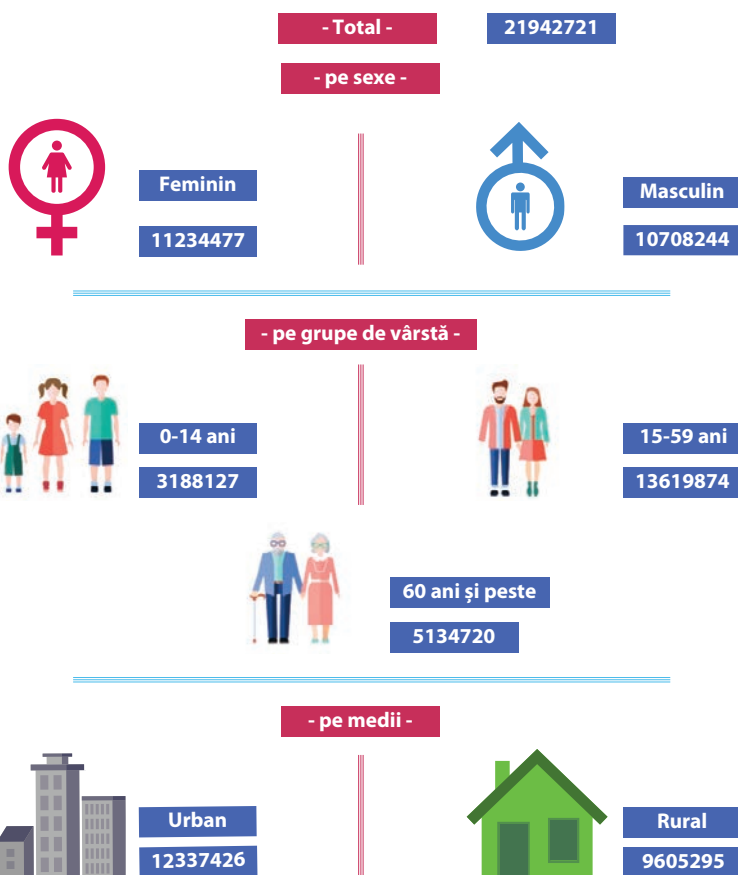

<sup>1)</sup> Date provizorii.



La 1 iulie 2022 populația României după domiciliu a fost de 21942,7 mii persoane.

La 1 iulie 2022 se observă o reducere a ponderii populației tinere (de 0-14 ani) cu 0,2 puncte procentuale până la 14,5% și menținerea ponderii populației vârstnice (de 60 ani și peste), la 23,4%. Populația adultă (15-59 ani) reprezintă 62,1% din total.

La 1 iulie 2022, populația după domiciliu din mediul urban era de 12,3 milioane persoane, reprezentând 56,2% din populația țării.

**Notă:** Populația după domiciliu la **1 iulie 2022** - date provizorii.

### Populația după domiciliu, la 1 iulie

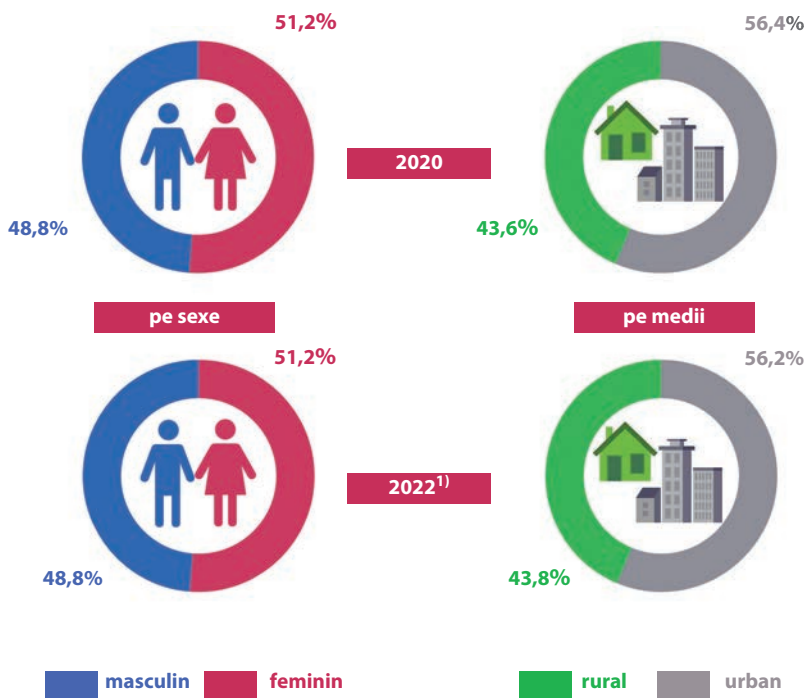

<sup>1)</sup> Date provizorii.

## Vârsta medie a populației, la 1 iulie 2022

- ani -

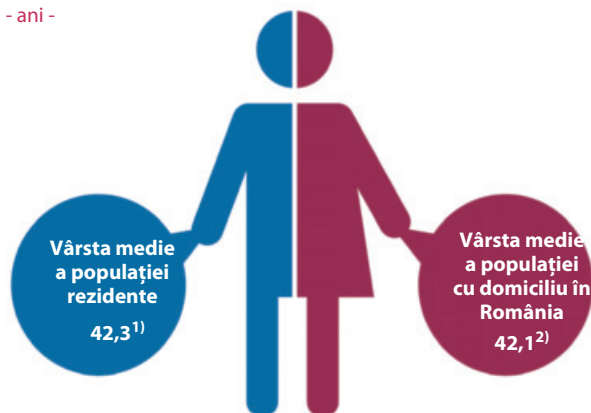

<sup>1)</sup> Date definitive.

<sup>2)</sup> Datele se referă la **1 ianuarie 2022**.

Vârsta medie a populației rezidente la 1 iulie 2022 a crescut la 42,3 ani, vârstă medie ce caracterizează țările cu o populație „adultă”.

Populația feminină, cu o vârstă medie de 44,0 ani a fost mai îmbătrânită decât cea masculină cu 3,5 ani.

Vârsta medie a populației după domiciliu la 1 ianuarie 2022 a crescut la 42,1 ani.

Populația feminină, cu o vârstă medie de 43,6 ani a fost mai îmbătrânită decât cea masculină cu 3,1 ani.

**Natalitatea**, prima componentă a mișcării naturale a populației, a înregistrat în anul 2022<sup>1)</sup> o scădere față de anul precedent, 168,6 mii de nașcuți-vii cu reședința obișnuită în România, mai puțin cu 24,6 mii persoane față de anul 2021.

**Mortalitatea**, a doua componentă a mișcării populației, a rămas ridicată în România. În anul 2022<sup>1)</sup> au decedat 272,0 mii persoane cu reședința obișnuită în România, cu 63,5 mii persoane mai puține decât în anul 2021. Numărul deceselor sub 1 an al copiilor cu reședința obișnuită în România a fost, în anul 2022<sup>1)</sup>, de 1013 decese, cu 1 decedat mai puțin față de anul 2021.

În anul 2022<sup>1)</sup> s-au înregistrat 118,3 mii **căsătorii**. Comparativ cu anul 2021, numărul căsătoriilor a crescut cu 4,1 mii.

Numărul **divorțurilor** înregistrate în anul 2022<sup>1)</sup> a fost de 23,3 mii, în scădere cu 3,7 mii față de anul 2021.

## Evoluția căsătoriilor și divorțurilor

- mii -

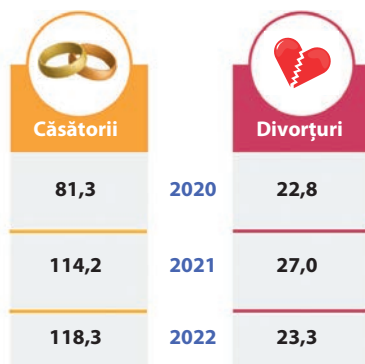

**Notă:** Pentru anii 2021-2022 sunt incluși numai nașcuți-vii ai căror mame aveau la data nașterii reședința obișnuită în România și a căror naștere a fost înregistrată la Oficiile de Stare Civilă din România, decesele sub 1 an, respectiv decesele persoanelor cu reședința obișnuită în România, al căror decedat a fost înregistrat la Oficiile de Stare Civilă din România.

Sunt incluse căsătoriile persoanelor care aveau, la data încheierii căsătoriei, domiciliul în România, precum și căsătoriile persoanelor de cetățenie română care se căsătoresc în străinătate și care sunt înregistrate la Oficiile de Stare Civilă din România. Sunt incluse divorțurile persoanelor ale căror divorțuri s-au încheiat la judecătorii, stări civile sau notari publici, în conformitate cu prevederile Legii nr. 202/2010, precum și divorțurile cetățenilor români care au divorțat în străinătate, ale căror divorțuri au fost transmise la Oficiile de Stare Civilă din România.

<sup>1)</sup> Date provizorii.

## Născuți-vii și sporul natural, în anul 2021

Țara	Născuți-vii (la 1000 locuitori)	Sporul natural
<b>UE-27</b> <sup>1),2)</sup>	<b>9,1</b>	<b>-2,7</b>
Austria	9,6	-0,7
Belgia	10,2	0,5
Bulgaria	8,5	-13,1
Cehia	10,6	-2,7
Cipru	11,4	3,5
Croația	9,2	-6,6
Danemarca	10,8	1,1
Estonia	10,0	-4,0
Finlanda	9,0	-1,5
Franța <sup>1)</sup>	11,0	1,2
Germania	9,6	-2,7
Grecia	8,1	-5,5
Irlanda	12,0	5,2

<sup>1)</sup> Date provizorii. <sup>2)</sup> Estimări.

<sup>3)</sup> Pentru anul 2021 rata de natalitate a fost calculată prin raportarea numărului născuților-vii ai căror mame aveau la data nașterii reședința obișnuită în România, la numărul populației rezidente la 1 iulie a fiecărui an.

<sup>4)</sup> Pentru anul 2021 rata sporului natural al populației a fost calculată prin diferența ratei natalității pentru născuții-vii ai căror mame aveau la data nașterii reședința în România, la rata mortalității pentru decedații cu reședința în România.

Sursa: Eurostat; INS.

## Născuți-vii și sporul natural, în anul 2021 - continuare -

Țara	Născuți-vii (la 1000 locuitori)	Sporul natural
Italia	6,8	-5,1
Letonia	9,2	-9,1
Lituania	8,3	-8,7
Luxemburg	10,5	3,4
Malta	8,5	0,4
Polonia <sup>1),2)</sup>	8,8	-5,0
Portugalia <sup>1)</sup>	7,7	-4,4
<b>România</b> <sup>2),3),4)</sup>	<b>10,1</b>	<b>-7,4</b>
Slovacia	10,4	-3,1
Slovenia	9,0	-2,0
Spania	7,1	-2,4
Suedia	11,0	2,1
Țările de Jos	10,2	0,5
Ungaria	9,7	-6,4

## Evoluția natalității, mortalității, nupțialității, divorțialității și a sporului natural al populației în anul 2022<sup>1)</sup>



Mișcarea naturală a populației (date absolute)	Rate (la 1000 locuitori)	
<b>Născuți-vii</b>	<b>168630</b>	<b>8,9</b>
<b>Decese</b>	<b>271989</b>	<b>14,3</b>
<b>Decese la o vârstă sub 1 an</b>	<b>1013</b>	<b>6,0<sup>2)</sup></b>
<b>Sporul natural</b>	<b>-103359</b>	<b>-5,4</b>
<b>Căsătorii</b>	<b>118300</b>	<b>5,4</b>
<b>Divorțuri</b>	<b>23289</b>	<b>1,06</b>

**Notă:** Sunt incluși născuții-vii ai căror mame aveau, la data nașterii, reședința obișnuită în România și a căror naștere a fost înregistrată la Oficiile de Stare Civilă din România, decesele sub 1 an, respectiv decesele persoanelor cu reședința obișnuită în România. Pentru calculul ratelor de natalitate și mortalitate pentru anul 2022 s-a utilizat populația rezidentă la 1 ianuarie. Pentru calculul ratelor de nupțialitate și divorțialitate s-a utilizat populația după domiciliu la 1 iulie 2022.

<sup>1)</sup> Date provizorii.

<sup>2)</sup> Rata mortalității infantile este calculată prin raportarea numărului persoanelor decedate cu vârsta sub 1 an, care au avut reședința obișnuită în România, la 1000 născuți-vii cu reședința obișnuită în România.

Sursa: INS - Cercetările statistice din domeniul demografiei.

## Durata medie a vieții în anul 2021

Țara	ani
<b>UE-27</b> <sup>1),2)</sup>	<b>80,1</b>
Austria	81,3
Belgia	81,9
Bulgaria	71,4
Cehia	77,2
Cipru	81,3
Croația	76,7
Danemarca	81,5
Estonia	77,2
Finlanda	81,9
Franța <sup>1)</sup>	82,4
Germania	80,8
Grecia	80,2
Irlanda	82,4
Italia	82,7
Letonia	73,1
Lituania	74,2
Luxemburg	82,7
Malta <sup>1)</sup>	82,5
Polonia <sup>1),2)</sup>	75,5
Portugalia <sup>1)</sup>	81,5
<b>România</b> <sup>2)</sup>	<b>72,8</b>
Slovacia	74,6
Slovenia	80,7
Spania	83,3
Suedia	83,1
Țările de Jos	81,4
Ungaria	74,3

<sup>1)</sup> Date provizorii.

<sup>2)</sup> Estimări.

**Sursa:** Eurostat.

În anul 2021, durata medie a vieții a fost de 71,50 ani pentru bărbați și de 78,91 ani pentru femei, în scădere față de anul 2020 cu 0,97 ani la populația masculină și cu 0,80 ani la populația feminină. În anul 2021, femeile au avut o durată medie a vieții mai mare cu 7,41 ani decât bărbații.

## Durata medie a vieții, pe sexe (ani)

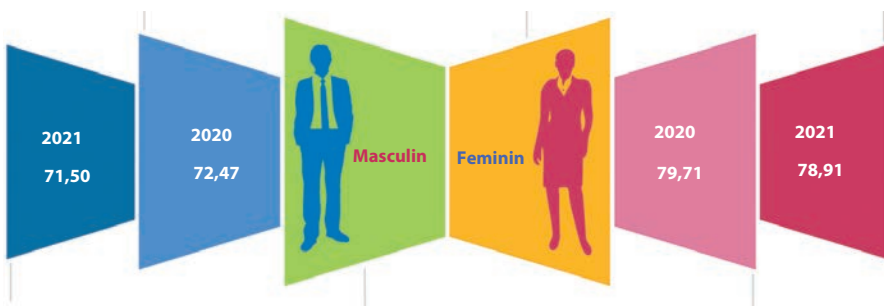

**Notă:** Datele pentru anul 2022 vor fi disponibile în luna iulie 2023.



## Populația rezidentă pe vârste și sexe, la 1 ianuarie 2022

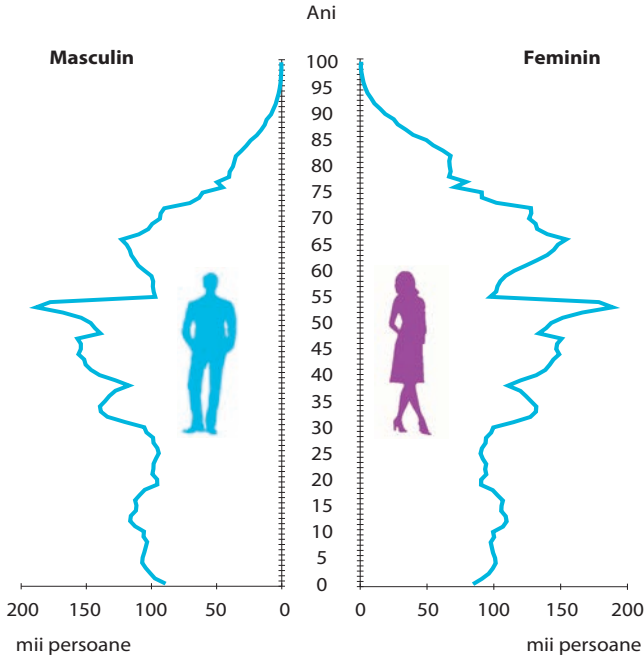

### Primele zece orașe<sup>1)</sup> ale țării, după numărul persoanelor cu domiciliul în România, la 1 iulie 2022<sup>2)</sup>

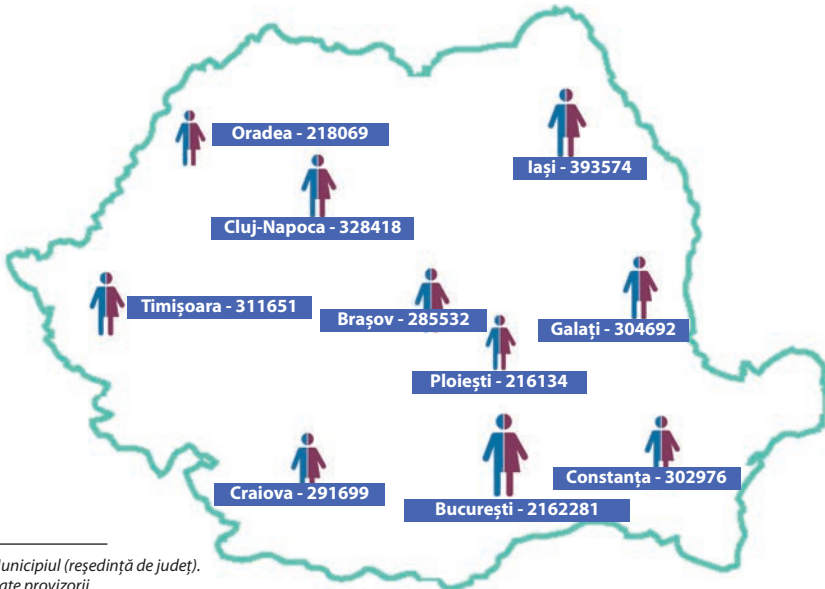

<sup>1)</sup> Municipiul (reședință de județ).

<sup>2)</sup> Date provizorii.

Din cele 319 municipii și orașe, 86,5% aveau o populație sub 50 mii locuitori, reprezentând 18,6% din populația țării și 33,0% din populația urbană. Orașele mari (cu peste 100000 de locuitori) dețin 31,6% din populația țării și 56,2% din populația urbană. În mediul rural, la 1 iulie 2022, locuiau 9,6 milioane persoane, reprezentând 43,8% din populația țării. Comunele cu populația cuprinsă între 1000 și 5000 locuitori sunt majoritare în numărul total al comunelor (79,4%) iar populația lor reprezintă 27,6% din populația țării și 63,1% din populația rurală.

## Gruparea județelor și localităților după numărul persoanelor cu domiciliul în România, la 1 iulie 2022<sup>1)</sup>

<b>Județe - total</b>	<b>42</b>
Sub 300000	7
300000 - 499999	17
500000 - 699999	10
700000 și peste	8



<b>Municipii și orașe - total</b>	<b>319</b>
Sub 5000	27
5000 - 19999	188
20000 - 49999	61
50000 - 99999	18
100000 - 199999	15
200000 - 999999	9
1000000 și peste	1



<b>Comune - total</b>	<b>2862</b>
Sub 1000	119
1000 - 1999	701
2000 - 4999	1571
5000 - 9999	419
10000 și peste	52



<sup>1)</sup> Date provizorii.





## Migrația internă, în anul 2022<sup>1)</sup>

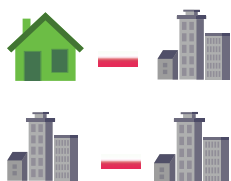

**Structura fluxurilor migrației interne urbane și rurale, determinate de schimbarea domiciliului (date absolute)**

### Total

Din rural în urban  
Din urban în urban  
Din rural în rural  
Din urban în rural

**457872**

98414  
125517  
89267  
144674



**Rate<sup>2)</sup> (la 1000 locuitori)**

### Total

Din rural în urban  
Din urban în urban  
Din rural în rural  
Din urban în rural

**20,9**

8,0  
10,2  
9,3  
15,1

<sup>1)</sup> Date provizorii.

<sup>2)</sup> Pentru calculul ratelor s-a utilizat populația după domiciliu la **1 iulie** a fiecărui an.

**Sursa :** Ministerul Afacerilor Interne - Direcția pentru Evidența Persoanelor și Administrarea Bazelor de Date.

În anul 2022<sup>1)</sup> și-au schimbat domiciliul în interiorul țării 457,9 mii persoane, mai multe cu 83,4 mii persoane față de anul 2021.

Ca și în anii precedenți, în anul 2022, fluxurile migrației din urban (în rural și în urban) dețin cele mai mari ponderi în structura migrației interne.

<sup>1)</sup> Date provizorii.

## Cetățeni români care și-au stabilit domiciliu în străinătate, în anul 2021

număr persoane

<b>Total</b>	<b>34341</b>
<b>Pe sexe</b>	
Masculin	15955
Feminin	18386
<b>Pe grupe de vârstă</b>	
sub 18 ani	7710
18-40 ani	17015
41-60 ani	8807
61 ani și peste	809
<b>După țara de destinație</b>	
Australia	115
Austria	2581
Belgia	646
Canada	1242
Franța	1312
Germania	5121
Grecia	203
Iordania	32
Israel	143
Italia	4986
Marea Britanie	4702
Republica Moldova	2100
Spania	5970
S.U.A.	1695
Suedia	231
Ucraina	74
Ungaria	186
Alte țări	3002

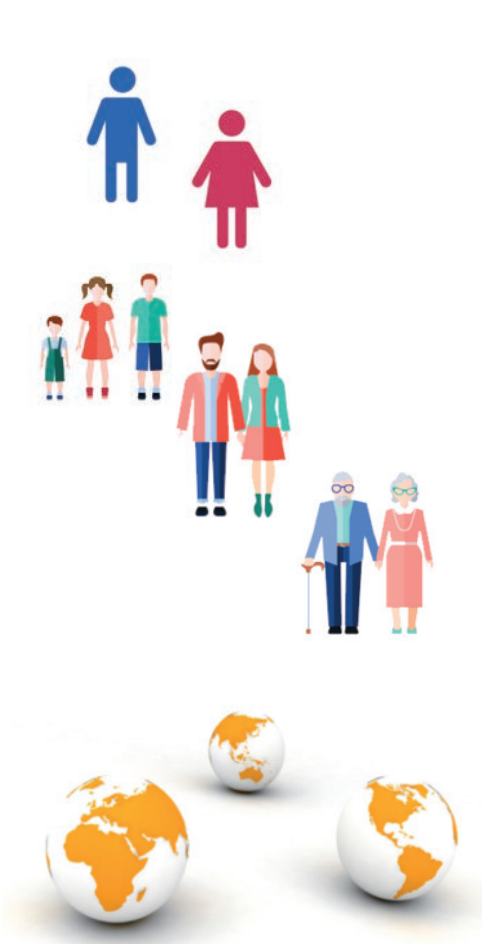

**Notă:** Datele pentru anul 2022 vor fi disponibile la finalul lunii iulie 2023.

Soldul migrației internaționale cu schimbarea domiciliului în anul 2021 a fost pozitiv, numărul imigranților fiind de 1,4 ori mai mare decât numărul emigranților.

În anul 2021, soldul migrației internaționale temporare cu stabilirea reședinței obișnuite a fost negativ, numărul emigranților depășind numărul imigranților cu 22,2 mii persoane.

În cursul anului 2021, cele mai multe persoane care au emigrat cu schimbarea reședinței obișnuite au fost de sex masculin, reprezentând 60,4% din totalul emigranților. În anul de referință, 58,5% din numărul imigranților au fost de sex masculin.

## Numărul migranților cu schimbarea reședinței obișnuite, în anul 2021

număr persoane



<b>Imigranți</b>	
<b>Total</b>	<b>194642</b>
<b>Pe sexe</b>	
Masculin	113914
Feminin	80728
<b>Pe grupe de vârstă</b>	
sub 18 ani	24643
18-40 ani	106835
41-60 ani	50957
61 ani și peste	12207
<b>După țara de proveniență</b>	
Austria	7201
Belgia	5777
Canada	838
Danemarca	1770
Elveția	1473
Franța	1967
Germania	13459
Grecia	2027
Italia	13684
Marea Britanie	26182
Republica Moldova	34006
Spania	51126
Statele Unite ale Americii	1234
Ungaria	768
Alte țări	33130
<b>Emigranți</b>	
<b>Total</b>	<b>216861</b>
<b>Pe sexe</b>	
Masculin	131038
Feminin	85823
<b>Pe grupe de vârstă</b>	
sub 18 ani	22893
18-40 ani	126430
41-60 ani	56822
61 ani și peste	10716
<b>După țara de destinație</b>	
Austria	12134
Belgia	12513
Canada	1470
Danemarca	5223
Elveția	2169
Franța	4793
Germania	43354
Grecia	805
Italia	27044
Marea Britanie	22920
Republica Moldova	7156
Spania	15727
Statele Unite ale Americii	2827
Ungaria	543
Alte țări	58183



**Notă:** Datele provizorii pentru anul 2022 vor fi disponibile în luna septembrie 2023.



## Emigranții și imigranții pe vârste și sexe, în anul 2019

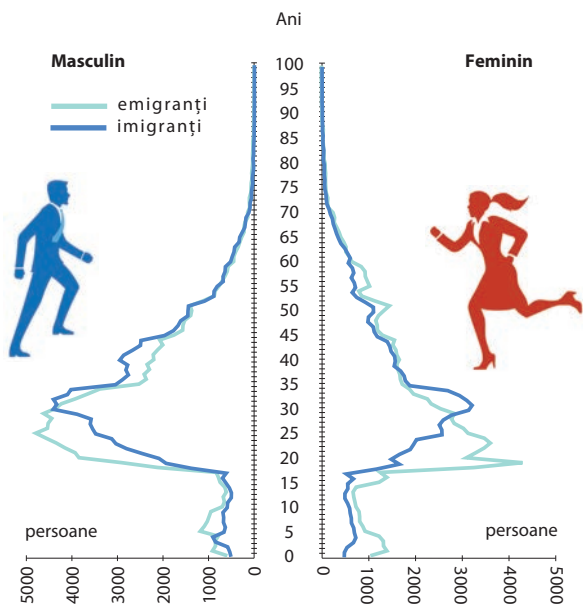

## Emigranții și imigranții pe vârste și sexe, în anul 2021

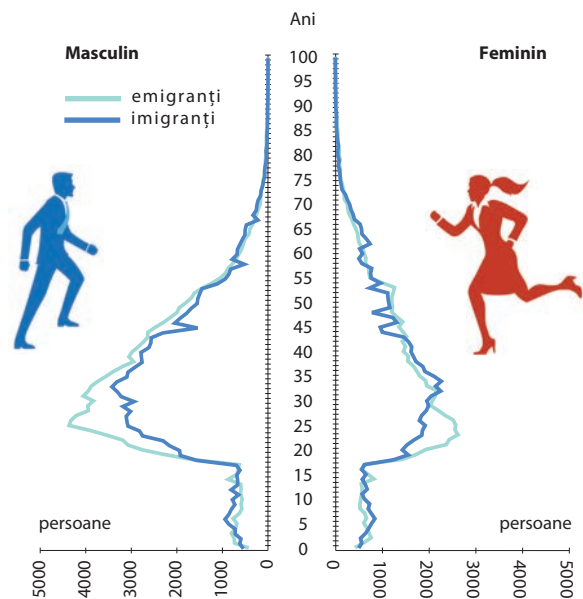

## Piața forței de muncă

În anul 2022, populația activă număra 8270 mii persoane (în creștere față de anul anterior), din care 99,0% aparțineau grupei în vârstă de muncă (15-64 ani).



### Populația activă, populația ocupată și șomerii<sup>1)</sup>

	2022 <sup>2)</sup>		
	Populația activă	Populația ocupată	Șomeri BIM <sup>1)</sup>
<b>Total</b>	<b>8270</b>	<b>7806</b>	<b>464</b>
Feminin	3490	3314	176
Urban	4777	4624	153

mii persoane

<sup>1)</sup> Conform definiției internaționale (BIM-Biroul Internațional al Muncii).

<sup>2)</sup> Date provizorii.

**Sursa:** Cercetarea statistică asupra forței de muncă în gospodăria (AMIGO).

### Populația activă

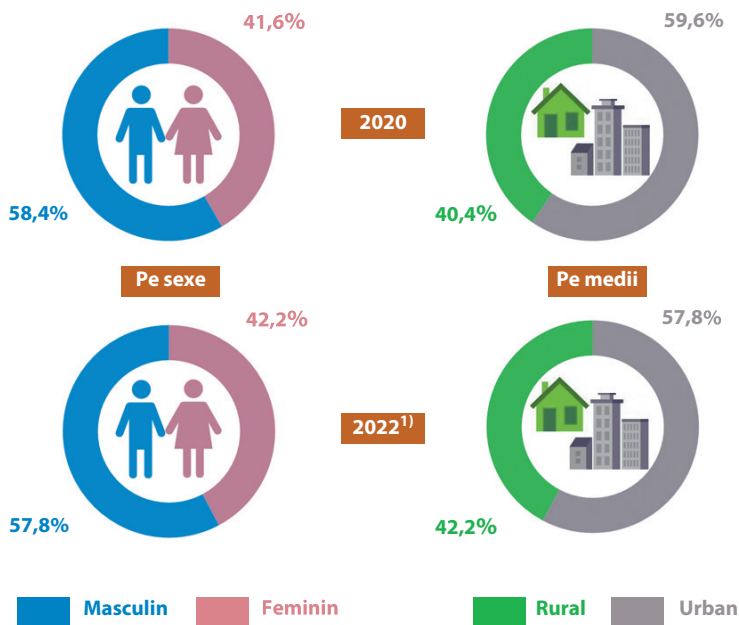

<sup>1)</sup> Date provizorii.

Populația ocupată a fost în anul 2022 de 7806 mii persoane. Dintre persoanele ocupate în anul 2022, 57,6% erau bărbați. Cea mai mare parte a populației ocupate își are domiciliul în mediul urban (59,2% în anul 2022). Categoria salariaților predomină în rândul populației ocupate (85,3% în anul 2022).

Numărul șomerilor - conform definiției internaționale (BIM) - a fost în anul 2022 de 464 mii persoane. Din numărul total al șomerilor, 25,5% erau tineri (15-24 ani).

## Populația ocupată

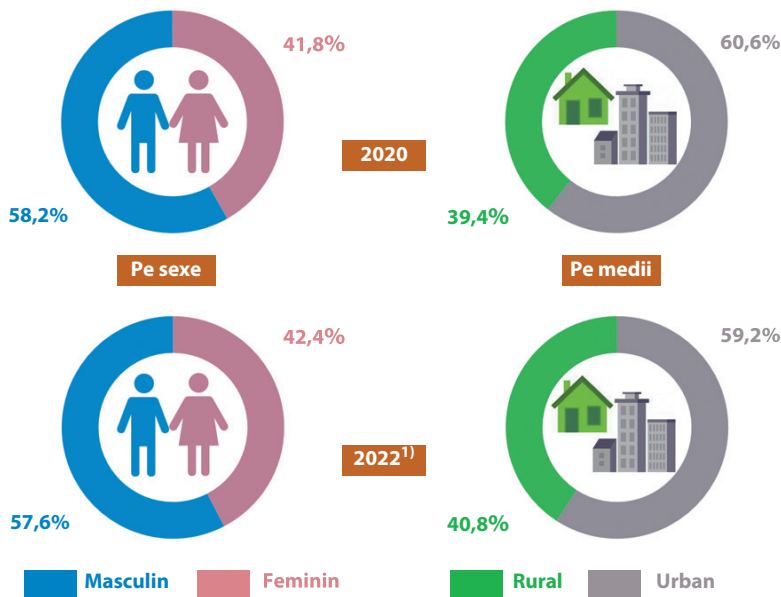

<sup>1)</sup> Date provizorii.

## Structura populației ocupate, după statutul profesional, în anul 2022

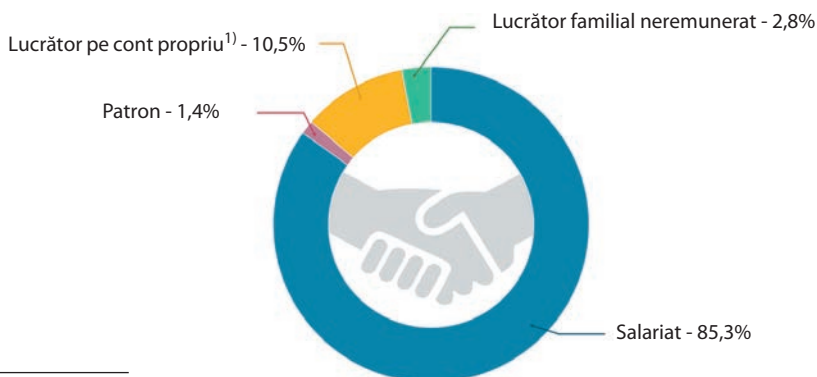

<sup>1)</sup> Inclusive membru al unei societăți agricole sau al unei cooperative neagricole.

Sursa: Cercetare statistică asupra forței de muncă în gospodării (AMIGO).

## Populația ocupată, pe principalele activități ale economiei naționale

mii persoane



Activitatea (secțiuni CAEN Rev. 2)	2022 <sup>1)</sup>
<b>Total</b>	<b>7806</b>
Agricultură, silvicultură și pescuit	878
Industrie	1798
Industrie extractivă	56
Industrie prelucrătoare	1541
Producția și furnizarea de energie electrică și termică, gaze, apă caldă și aer condiționat	83
Distribuția apei; salubritate, gestionarea deșeurilor, activități de decontaminare	118
Construcții	765
Comerț cu ridicata și cu amănuntul; repararea autovehiculelor și motocicletelor	1382
Transport și depozitare	556
Hoteluri și restaurante	192
Informații și comunicații	202
Intermedieri financiare și asigurări	115
Tranzacții imobiliare	25
Activități profesionale, științifice și tehnice	221
Activități de servicii administrative și activități de servicii suport	214
Administrație publică și apărare; asigurări sociale din sistemul public	422
Învățământ	370
Sănătate și asistență socială	449
Activități de spectacole, culturale și recreative	67
Alte activități ale economiei naționale	150

<sup>1)</sup> Date provizorii.

**Sursa:** Cercetare statistică asupra forței de muncă în gospodării (AMIGO).



Comparativ cu anul 2021, cea mai mare scădere a numărului persoanelor ocupate s-a înregistrat în agricultură (-33,0 mii persoane). Scăderi ale numărului persoanelor ocupate s-au înregistrat și în distribuția apei; salubritate, gestionarea deșeurilor, activități de decontaminare (-9,0 mii persoane), hoteluri și restaurante (-5,6 mii persoane) și producția și furnizarea de energie electrică și termică, gaze, apa caldă și aer condiționat (-5,2 mii persoane). Cele mai semnificative creșteri față de anul precedent s-au înregistrat în industria prelucrătoare (+16,9 mii persoane), administrație publică și apărare; asigurări sociale din sistemul public (+13,8 mii persoane), sănătate și asistență socială (+13,6 mii persoane) și comerț cu ridicata și cu amănuntul; repararea autovehiculelor și motocicletelor (+13,3 mii persoane).

## Structura populației ocupate din sectorul privat, pe principalele activități ale economiei naționale

CAEN Rev.2

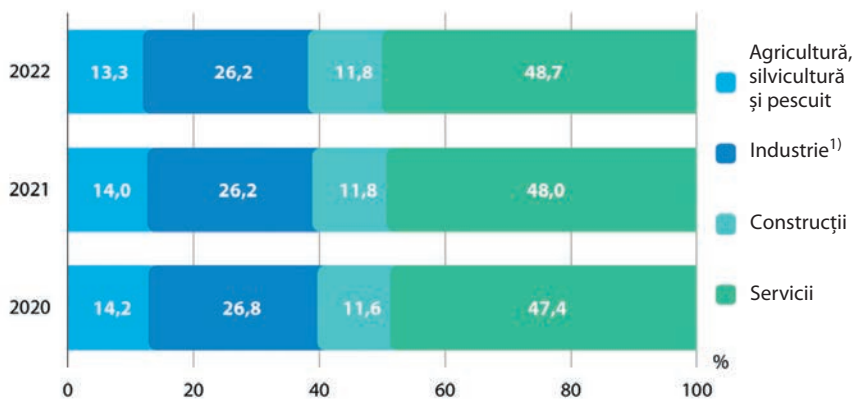

**Notă:** Sectorul privat include formele de proprietate: privată și cooperatistă sau obștească.

<sup>1)</sup> Inclusiv producția și furnizarea de energie electrică și termică, gaze, apă caldă și aer condiționat și distribuția apei, salubritate, gestionarea deșeurilor, activități de decontaminare.

**Sursa:** Cercetare statistică asupra forței de muncă în gospodării (AMIGO).

Din totalul populației ocupate în sectorul privat, 86,7%, își desfășurau activitatea în industrie, construcții și servicii, procent aflat în creștere față de anul 2021, când valoarea a fost de 86,0%.

În anul 2021, numărul mediu al salariaților a fost 5094,3 mii persoane. Numărul mediu al salariaților a crescut pe parcursul anului 2021 cu 62,5 mii persoane comparativ cu anul precedent, ca urmare a reluării activității anumitor unități economico-sociale care și-au suspendat temporar sau și-au încetat activitatea în anul 2020, în contextul pandemiei COVID-19.

Comparativ cu anul precedent, numărul mediu al salariaților a înregistrat creșteri în majoritatea activităților economice, iar cele mai semnificative au fost în sănătate și asistență socială (+16,9 mii persoane), construcții (+12,3 mii persoane), informații și comunicații (+11,0 mii persoane), comerț cu ridicata și cu amănuntul; repararea autovehiculelor și motocicletelor (+10,3 mii persoane), activități profesionale, științifice și tehnice (+6,8 mii persoane), transport și depozitare (+4,8 mii persoane), activități de servicii administrative și activități de servicii suport (+3,7 mii persoane).

La polul opus, cea mai importantă scădere a numărului mediu al salariaților s-a observat în industria prelucrătoare (-4,4 mii persoane).

Repartizarea salariaților pe sectoare economice de activitate arată că 63,6% se regăseau în sfera serviciilor (sectorul terțiar), în creștere cu 0,3 puncte procentuale față de anul precedent. În sectorul secundar (industrie și construcții) au lucrat 34,0% dintre salariați, pondere mai mică cu 0,3 puncte procentuale față de anul 2020. Ponderea numărului mediu al salariaților care și-au desfășurat activitatea în agricultură, silvicultură și piscicultură (sectorul primar) a fost 2,4%, aceeași ca și în anul anterior.



## Numărul mediu al salariaților pe principalele activități ale economiei naționale (nivel secțiune CAEN Rev. 2)

persoane



Activitatea (secțiuni CAEN Rev. 2)	2021
<b>Total</b>	<b>5094288</b>
Agricultură, silvicultură și pescuit	122893
Industrie	1312194
Industrie extractivă	44977
Industrie prelucrătoare	1111763
Producția și furnizarea de energie electrică și termică, gaze, apă caldă și aer condiționat	52470
Distribuția apei; salubritate, gestionarea deșeurilor, activități de decontaminare	102984
Construcții	419504
Comerț cu ridicata și cu amănuntul; repararea autovehiculelor și motocicletelor	881630
Transport și depozitare	281039
Hoteluri și restaurante	170790
Informații și comunicații	211078
Intermedieri financiare și asigurări	87761
Tranzacții imobiliare	28836
Activități profesionale, științifice și tehnice	181809
Activități de servicii administrative și activități de servicii suport	301408
Administrație publică și apărare; asigurări sociale din sistemul public <sup>1)</sup>	204219
Învățământ	348449
Sănătate și asistență socială	421170
Activități de spectacole, culturale și recreative	70300
Alte activități de servicii	51208

**Notă:** Pentru anul 2022, datele vor fi disponibile în luna septembrie 2023.

<sup>1)</sup> Exclusiv forțele armate și personalul asimilat (Ministerul Apărării Naționale, Ministerul Afacerilor Interne, Serviciul Român de Informații etc.).

**Sursa:** Cercetarea statistică privind costul forței de muncă.





## Numărul șomerilor înregistrați și rata șomajului

mii persoane

%

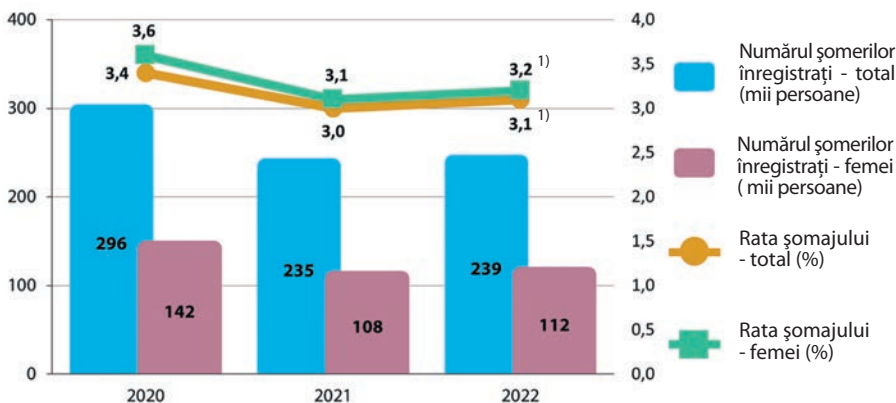

<sup>1)</sup> Date provizorii.

**Sursa:** Agenția Națională pentru Ocuparea Forței de Muncă.

În anul 2022, bărbații au fost majoritari în rândul șomerilor înregistrați, 127 mii persoane (53,2%). Numărul femeilor șomere, înregistrate la ANOFM în anul 2022, era de 112 mii persoane.

Rata șomajului conform definiției internaționale (BIM) - calculată ca proporție a șomerilor în populația activă, a fost de 5,6%, valoare egală cu cea înregistrată în anul 2021.

Pe sexe, rata șomajului BIM a rămas constantă în anul 2022 comparativ cu anul precedent, atât la femei (5,0%), cât și la bărbați (6,0%).

Pe medii de rezidență, rata șomajului în urban a fost de 3,2% (față de 3,4% în anul 2021), iar în rural de 8,9% (față de 8,6% în anul 2021).

Tinerii în vârstă de 15-24 ani sunt persoanele cel mai grav afectate de fenomenul șomajului. Astfel, în anul 2022, rata șomajului în rândul tinerilor a fost de 22,8% (valoare mai mare decât cea din anul anterior), cu diferențe destul de semnificative pe medii (25,3% în mediul rural, față de 17,9% în mediul urban). Valoarea acestui indicator a fost de 4,5% pentru persoanele în vârstă de 25 de ani și peste.

### Rata șomajului<sup>1)</sup>, pe grupe de vârstă, sexe și medii (%)

	2022 <sup>2)</sup>
<b>Total</b>	<b>5,6</b>
Sub 25 ani	22,8
25 ani și peste	4,5
<b>Masculin</b>	<b>6,0</b>
Sub 25 ani	21,6
25 ani și peste	4,9
<b>Feminin</b>	<b>5,0</b>
Sub 25 ani	24,9
25 ani și peste	3,9
<b>Urban</b>	<b>3,2</b>
Sub 25 ani	17,9
25 ani și peste	2,6
<b>Rural</b>	<b>8,9</b>
Sub 25 ani	25,3
25 ani și peste	7,1



<sup>1)</sup> Conform definiției internaționale (BIM-Biroul Internațional al Muncii).

<sup>2)</sup> Date provizorii.

**Sursa:** Cercetarea statistică asupra forței de muncă în gospodăria (AMIGO).

## Rata șomajului<sup>1)</sup>, de lungă durată, pe sexe și medii (%)

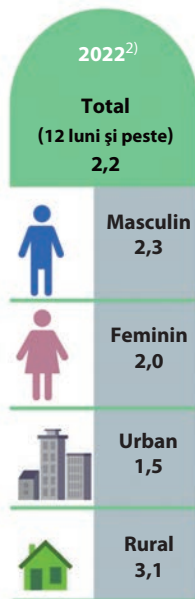

Rata șomajului de lungă durată (ponderea șomerilor, aflați în șomaj de 12 luni și peste, în populația activă) a fost de 2,2% în anul 2022 în creștere față de anul precedent cu 0,2 puncte procentuale.

Pe sexe, acest indicator a înregistrat în anul 2022, valori de 2,3% la bărbați și 2,0% la femei, iar pe medii, de 1,5% în mediul urban, față de 3,1% în mediul rural.

## Incidența șomajului<sup>1)</sup> de lungă durată (%) - ca proporție în total șomeri<sup>1)</sup> -

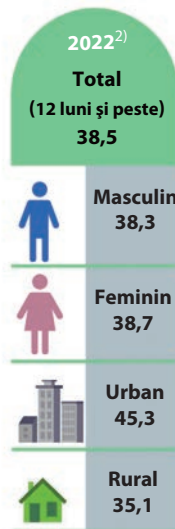

<sup>1)</sup> Conform definiției internaționale (BIM-Biroul Internațional al Muncii).

<sup>2)</sup> Date provizorii.

**Sursa:** Cercetarea statistică asupra forței de muncă în gospodării (AMIGO).



<sup>1)</sup> Conform definiției internaționale (BIM-Biroul Internațional al Muncii).

<sup>2)</sup> Date provizorii.

**Sursa:** Cercetarea statistică asupra forței de muncă în gospodării (AMIGO).

## Rata de ocupare și rata șomajului

Țara	Rata de ocupare %	Rata șomajului
<b>UE-27</b>	<b>69,8</b>	<b>6,2</b>
Austria	74,0	4,8
Belgia	66,5	5,6
Bulgaria	70,4	4,3
Cehia	75,5	2,2
Cipru	72,7	6,8
Croația	64,9	7,0
Danemarca	76,8	4,5
Estonia	76,4	5,6
Finlanda	74,3	6,8
Franța	68,1	7,3
Germania	76,9	3,1
Grecia	60,7	12,5
Irlanda	73,2	4,5
Italia	60,1	8,1
Letonia	71,3	6,9
Lituania	73,8	6,0
Luxemburg	70,1	4,6
Malta	77,6	2,9
Polonia	71,3	2,9
Portugalia	71,7	6,0
<b>România <sup>1)</sup></b>	<b>63,1</b>	<b>5,6</b>
Slovacia	71,3	6,1
Slovenia	73,1	4,0
Spania	64,4	12,9
Suedia	77,1	7,5
Țările de Jos	81,8	3,5
Ungaria	74,4	3,6

**Notă:** Rata de ocupare calculată pentru populația în vârstă de muncă (15 - 64 ani).

Rata șomajului, conform definiției Biroului Internațional al Muncii (BIM).

<sup>1)</sup> Datele au fost calculate în funcție de populația rezidentă având în vedere criteriul reședinței obișnuite.

**Sursa:** Eurostat.

## Rata de activitate și rata de ocupare, pe sexe și medii (%)

### Rata de activitate

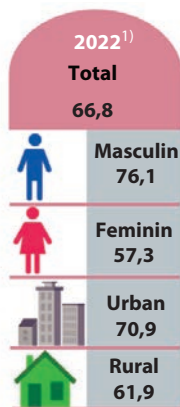

### Rata de ocupare

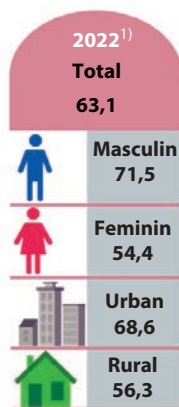

<sup>1)</sup> Date provizorii.

**Sursa:** Cercetarea statistică asupra forței de muncă în gospodării (AMIGO).

Incidența șomajului de lungă durată (ponderea șomerilor aflați în șomaj de 12 luni și peste în total șomeri) a înregistrat în anul 2022 o valoare de 38,5% (în creștere față de anul 2021). În mediul urban, indicatorul a avut valoarea de 45,3%, cu 10,2 puncte procentuale peste cea înregistrată în mediul rural.



În anul 2022, rata de activitate a populației în vârstă de muncă (15-64 ani) a fost de 66,8% (față de 65,6% în anul 2021) și a înregistrat niveluri mai ridicate pentru populația masculină (76,1%, față de 57,3% pentru populația feminină). Pe cele două medii de rezidență, indicatorul a avut valoare mai mare în mediul urban (70,9% față de 61,9% în rural).

Rata de ocupare a populației în vârstă de muncă (15-64 ani) în anul 2022 a fost de 63,1%, în creștere față de anul anterior (61,9%). Rata de ocupare a populației în vârstă de 20-64 ani a fost de 68,5%, în creștere față de anul precedent (67,1%).

Rata locurilor de muncă vacante este unul dintre indicatorii care exprimă cererea de forță de muncă ce se manifestă pe piața muncii.

În anul 2022, rata medie anuală a locurilor de muncă vacante a fost 0,90%, în creștere cu 0,04 puncte procentuale față de anul precedent, respectiv în scădere cu 1,16 puncte procentuale față de anul 2007, an în care rata locurilor de muncă vacante a înregistrat cea mai ridicată valoare (2,06%).



### Rata locurilor de muncă vacante, pe grupe majore de ocupații (%)

Grupe majore de ocupații	2022
<b>Total <sup>1)</sup></b>	<b>0,90</b>
Membri ai corpului legislativ ai executivului, înalți conducători ai administrației publice, conducători și funcționari superiori	0,47
Specialiști în diverse domenii de activitate	1,16
Tehnicienii și alți specialiști din domeniul tehnic	0,81
Funcționari administrativi	1,19
Lucrători în domeniul serviciilor	0,71
Lucrători calificați în agricultură, silvicultură și pescuit	0,43
Muncitori calificați și asimilați	0,84
Operatori la instalații și mașini; asamblori de mașini și echipamente	0,85
Ocupații elementare	0,94



**Notă:** Începând cu anul 2011, grupele majore de ocupații sunt conform Clasificării Ocupațiilor din România (COR - 2008), aprobat prin H.G. nr. 1352/2010. În conformitate cu Ordinul nr. 1635/2018 al Ministerului Muncii și Justiției Sociale, denumirea „Muncitori necalificați” s-a modificat în „Ocupații elementare”.

<sup>1)</sup> Exclusiv forțele armate și personalul asimilat (Ministerul Apărării Naționale, Ministerul Afacerilor Interne, Serviciul Român de Informații etc.).

**Sursa:** Cercetarea statistică asupra locurilor de muncă vacante.

**Rata locurilor de muncă vacante,  
pe activități ale economiei naționale (%)**



Activitatea (secțiuni CAEN Rev. 2)	2022
<b>Total</b>	<b>0,90</b>
Agricultură, silvicultură și pescuit	0,47
Industrie - total	1,04
Industrie extractivă	0,27
Industrie prelucrătoare	1,02
Producția și furnizarea de energie electrică și termică, gaze, apă caldă și aer condiționat	1,15
Distribuția apei; salubritate, gestionarea deșeurilor, activități de decontaminare	1,59
Construcții	0,40
Comerț cu ridicata și cu amănuntul; repararea autovehiculelor și motocicletelor	0,58
Transport și depozitare	1,47
Hoteluri și restaurante	0,38
Informații și comunicații	1,27
Intermedieri financiare și asigurări	1,25
Tranzacții imobiliare	0,46
Activități profesionale, științifice și tehnice	1,07
Activități de servicii administrative și activități de servicii suport	0,96
Administrație publică și apărare; asigurări sociale din sistemul public <sup>1)</sup>	1,76
Învățământ	0,41
Sănătate și asistență socială	1,11
Activități de spectacole, culturale și recreative	1,50
Alte activități de servicii	0,25

<sup>1)</sup> Exclusiv forțele armate și personalul asimilat (Ministerul Apărării Naționale, Ministerul Afacerilor Interne, Serviciul Român de Informații etc.).

**Sursa:** Cercetarea statistică asupra locurilor de muncă vacante.





## Câștiguri salariale

### Câștigul salarial nominal mediu net lunar, pe activități ale economiei naționale

Activitatea (secțiuni CAEN Rev. 2)	lei /salarizat	
	2021	2022 <sup>1)</sup>
<b>Total</b>	<b>3416</b>	<b>3974</b>
Agricultură, silvicultură și pescuit	2645	3364
Industrie	3132	3698
Industrie extractivă	4921	5621
Industrie prelucrătoare	2996	3559
Producția și furnizarea de energie electrică și termică, gaze, apă caldă și aer condiționat	5187	5937
Distribuția apei; salubritate, gestionarea deșeurilor, activități de decontaminare	2770	3127
Construcții	3311	3696
Comerț cu ridicata și cu amănuntul; repararea autovehiculelor și motocicletelor	2806	3449
Transport și depozitare	3064	3678
Hoteluri și restaurante	1881	2196
Informații și comunicații	6775	8229
Intermedieri financiare și asigurări	5576	6710
Tranzacții imobiliare	2449	3394
Activități profesionale, științifice și tehnice	4401	5491
Activități de servicii administrative și activități de servicii suport	2568	3051
Administrație publică și apărare; asigurări sociale din sistemul public <sup>2)</sup>	5278	5310
Învățământ	3572	3860
Sănătate și asistență socială	4084	4212
Activități de spectacole, culturale și recreative	2912	3392
Alte activități de servicii	2159	2744

<sup>1)</sup> Date operative, exclusiv câștigurile realizate de salariații din unitățile economice cu mai puțin de 4 salariați.

<sup>2)</sup> Exclusiv forțele armate și personalul asimilat (Ministerul Apărării Naționale, Ministerul Afacerilor Interne, Serviciul Român de Informații etc.).

**Sursa:** Cercetarea statistică privind costul forței de muncă (anul 2021);  
Cercetarea statistică lunară asupra câștigurilor salariale (anul 2022).

## Indicii câștigului salarial real

1990 = 100

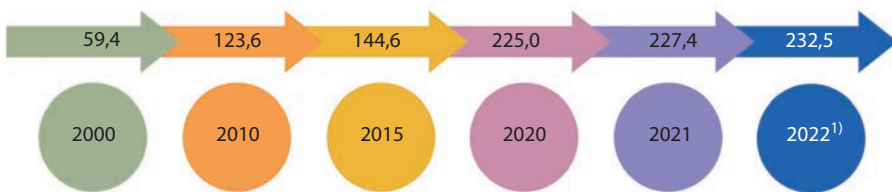

<sup>1)</sup> Date operative, provizorii; sunt excluse din sfera de cuprindere unitățile economice cu mai puțin de 4 salariați.

Începând cu anul 2012, indicele câștigului salarial real și-a reluat tendința crescătoare față de perioada de referință analizată și a atins valoarea maximă în anul 2021 (227,4% față de 1990). Astfel, comparativ cu anul precedent, în anul 2021 s-a înregistrat o creștere a indicelui câștigului salarial real cu 2,4 puncte procentuale, iar față de anul 2008 cu 97,1 puncte procentuale.

În anul 2022<sup>1)</sup>, valoarea indicelui câștigului salarial real a fost 232,5% față de anul 1990, în creștere cu 5,1 puncte procentuale comparativ cu anul precedent<sup>2)</sup>.

<sup>1)</sup> Date operative; sunt excluse din sfera de cuprindere unitățile economice cu mai puțin de 4 salariați.

<sup>2)</sup> Date definitive.

## Câștig salarial nominal mediu brut și net lunar, pe sexe

lei /salarizat

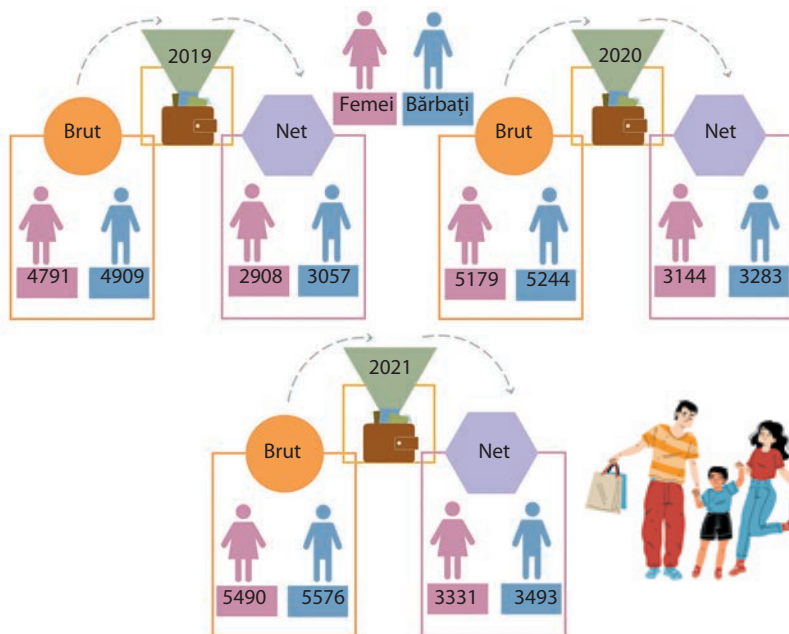

**Notă:** Pentru anul 2022, datele vor fi disponibile în luna septembrie 2023.

**Sursa:** Cercetare statistică privind costul forței de muncă.

# Veniturile populației

## Veniturile totale ale gospodăriilor

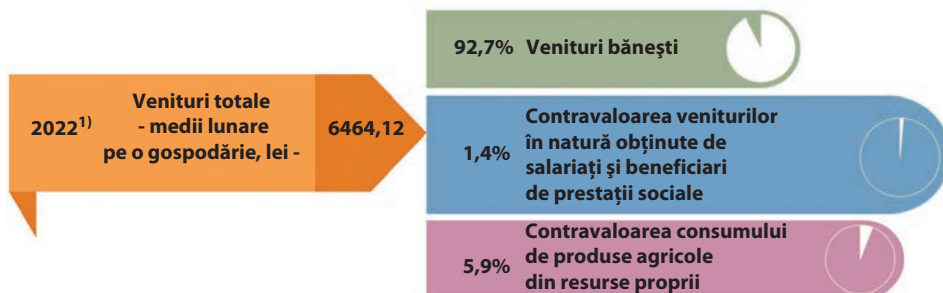

<sup>1)</sup> Date provizorii.

**Source:** INS - Cercetarea statistică selectivă privind bugetele de familie.

Principala sursă de formare a veniturilor totale ale gospodăriilor, în anul 2022, a reprezentat-o veniturile bănești (92,7%). În anul 2022, veniturile în natură, formate atât din contravaloarea consumului de produse agroalimentare din resurse proprii cât și din contravaloarea veniturilor în natură au avut o pondere de 7,3% în veniturile totale.

## Structura veniturilor bănești, în anul 2022<sup>1)</sup> - total gospodării -

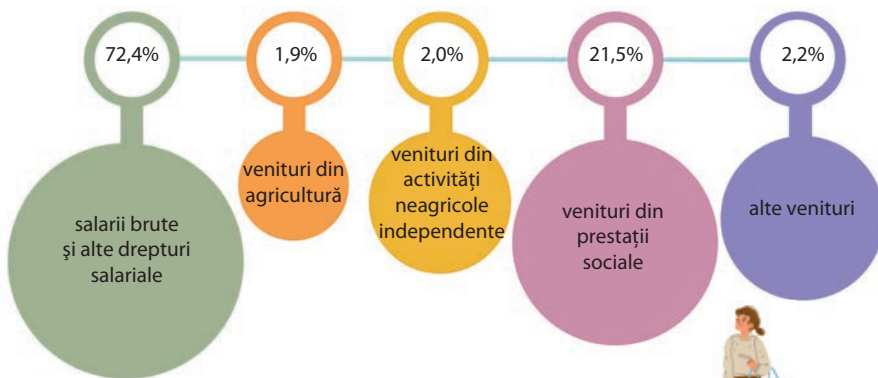

<sup>1)</sup> Date provizorii.

**Sursa:** INS - Cercetarea statistică selectivă privind bugetele de familie.

În anul 2022, salariile și celelalte venituri asociate acestora au format cea mai importantă categorie de venituri, având ponderea cea mai mare în veniturile bănești ale gospodăriilor (72,4%). O pondere importantă în structura veniturilor bănești ale gospodăriilor o reprezintă veniturile din prestații sociale 21,5%. În schimb, veniturile din agricultură, veniturile din activități independente și cele din alte surse de venituri (cum ar fi sume primite de la persoane din afara gospodăriei, venituri din jocuri de noroc, etc.) au avut o pondere scăzută în veniturile bănești ale gospodăriilor, reprezentând cumulată numai 6,1%.

**Notă:** Datele sunt provizorii.

# Cheltuielile populației

## Cheltuielile totale de consum ale gospodăriilor

	2022 <sup>1)</sup>
- medii lunare pe o gospodărie, lei -	
<b>Cheltuieli totale de consum</b>	<b>3450,36</b>
- procente -	
Produse agroalimentare și băuturi nealcoolice	34,1
Băuturi alcoolice, tutun	7,7
Îmbrăcăminte și încălțăminte	7,4
Locuință, apă, electricitate, gaze și alți combustibili	16,6
Mobilier, dotarea și întreținerea locuinței	5,8
Sănătate	5,4
Transport	7,3
Informații și comunicații	4,8
Recreere, sport și cultură	2,8
Educație	0,5
Hoteluri, cafelele și restaurante	1,6
Asigurări și servicii financiare	0,7
Îngrijire personală, protecție socială și diverse bunuri și servicii	5,3

<sup>1)</sup> Date provizorii.

**Sursa:** INS - Cercetarea statistică selectivă privind bugetele de familie.

În anul 2022, produsele agroalimentare și băuturile nealcoolice au deținut ponderea cea mai ridicată în totalul cheltuielilor de consum 34,1%, în timp ce cheltuielile pentru locuință, dotarea și întreținerea acesteia au fost de 22,4%.

În anul 2022, cheltuielile pentru consumul alimentar au deținut, pe ansamblul gospodăriilor, o pondere de 32,1% din totalul cheltuielilor bănești de consum.

Structura cheltuielilor bănești medii pe o gospodărie pentru consum, evidențiază că, în anul 2022, ponderea cea mai mare au avut-o cheltuielile pentru mărfuri nealimentare (41,1%), iar ponderea cea mai mică au înregistrat-o cheltuielile pentru plata serviciilor (26,8%).

**Notă:** Datele sunt provizorii.

## Structura cheltuielilor bănești de consum, în anul 2022<sup>1)</sup>

- total gospodării -

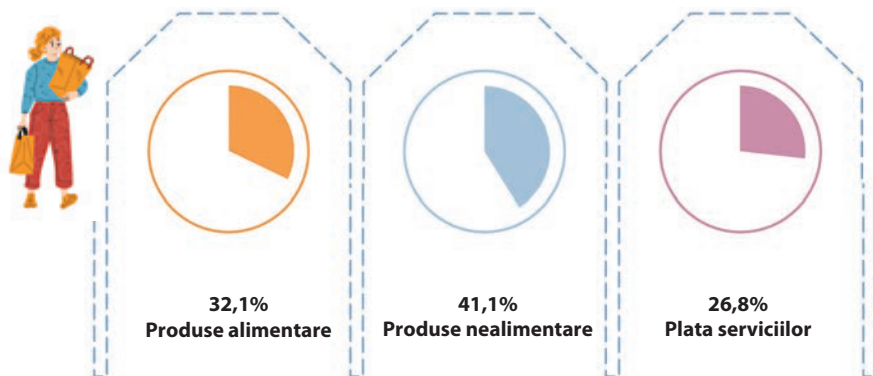

<sup>1)</sup> Date provizorii.

**Sursa:** INS - Cercetarea statistică selectivă privind bugetele de familie.

## Consumul populației

### Consumul mediu lunar<sup>1)</sup>, la principalele produse alimentare și băuturi

	U.M.	2022 <sup>2)</sup>
Carne proaspătă	kg	3,921
Preparate din carne	kg	1,507
Grăsimi	kg	1,217
Lapte	litri	5,253
Ouă	buc.	14,647
Zahăr	kg	0,663
Cartofi	kg	2,988
Legume și conserve din legume (în echivalent legume proaspete)	kg	8,468
Fructe	kg	4,254
Apă minerală și alte băuturi nealcoolice	litri	8,057
Bere	litri	1,609
Vin	litri	0,902
Țuică și rachiuri naturale	litri	0,193

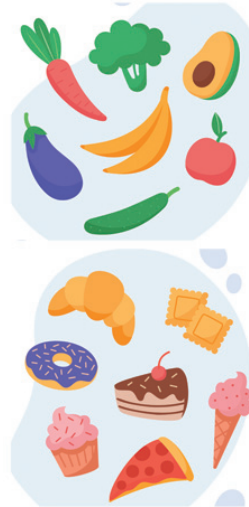

<sup>1)</sup> Cantități medii lunare pe o persoană (din gospodăriile individuale).

<sup>2)</sup> Date provizorii.

**Sursa:** INS - Cercetarea statistică selectivă privind bugetele de familie.

Consumul mediu lunar pe principalele produse alimentare și băuturi, evidențiază că, în anul 2022, o persoană a consumat, lunar, în medie, 3,9 kg de carne proaspătă, iar împreună cu preparatele din carne, acest consum mediu lunar s-a ridicat la 5,4 kg, ceea ce înseamnă un consum mediu anual de 65 kg de carne și preparate din carne pe o persoană.

În anul 2022, consumul de băuturi alcoolice și nealcoolice a reprezentat în medie lunar pe o persoană 8,1 litri apă minerală și alte băuturi nealcoolice, 1,6 litri bere, 0,9 litri vin, 0,2 litri țuică și rachiuri naturale.

### Înzestrarea gospodăriilor cu bunuri de folosință îndelungată

număr mediu la 100 gospodării

	2022 <sup>1)</sup>
Aparate radio	50,5
Televizoare color	175,7
Frigidere și congelatoare	72,8
Combina frigorifice	64,9
Aragaze	99,8
Mașini de spălat rufe automate	83,6
Aspiratoare	81,4
Mașini de cusut	21,2
Biciclete	46,6
Motociclete și motorete	0,7
Autoturisme	45,0



<sup>1)</sup> Date provizorii.

**Sursa:** INS - Cercetarea statistică selectivă privind bugetele de familie.

Dotarea gospodăriilor cu diferite bunuri de folosință îndelungată este evidențiată prin numărul bunurilor care revin, în medie, la 100 gospodării. Astfel, în anul 2022, la 100 gospodării au revenit, în medie: 175,7 televizoare color, 99,8 aragaze, 83,6 mașini de spălat rufe automate, 81,4 aspiratoare, 72,8 frigidere și congelatoare, 64,9 combina frigorifice, 50,5 aparate radio, 46,6 biciclete, 45,0 autoturisme, 21,2 mașini de cusut, 0,7 motociclete și motorete.

**Notă:** Datele sunt provizorii.

# Protecția socială a șomerilor

## Indemnizații de șomaj



	2022
<b>Media lunară (lei / persoană)</b>	
<b>Indemnizație de șomaj (șomeri cu experiență în muncă)<sup>1)</sup></b>	564
<b>Indemnizație de șomaj (șomeri fără experiență în muncă)<sup>2)</sup></b>	231
<b>În procente față de salariul minim brut pe economie</b>	
<b>Indemnizație de șomaj (șomeri cu experiență în muncă)<sup>1)</sup></b>	22,1
<b>Indemnizație de șomaj (șomeri fără experiență în muncă)<sup>2)</sup></b>	9,1

<sup>1)</sup> Indemnizația de șomaj acordată persoanelor aflate în șomaj ca urmare a pierderii locului de muncă, conform art. 39 din Legea nr. 76/2002.

<sup>2)</sup> Indemnizația de șomaj acordată absolvenților instituțiilor de învățământ, conform art. 40 din Legea nr. 76/2002.

**Sursa:** Agenția Națională pentru Ocuparea Forței de Muncă.

În anul 2022, valoarea medie lunară a indemnizației de șomaj a fost de 564 lei și a reprezentat 22,1% din salariul minim brut pe economie. Indemnizația de șomaj pentru absolvenții instituțiilor de învățământ (231 lei) a reprezentat 9,1% în raport cu salariul minim brut pe economie. În anul 2022, în totalul cheltuielilor cu protecția socială a șomerilor, ponderea cheltuielilor ocazionale de plata indemnizației de șomaj (șomeri cu experiență și fără experiență în muncă) a fost de 14,8%.

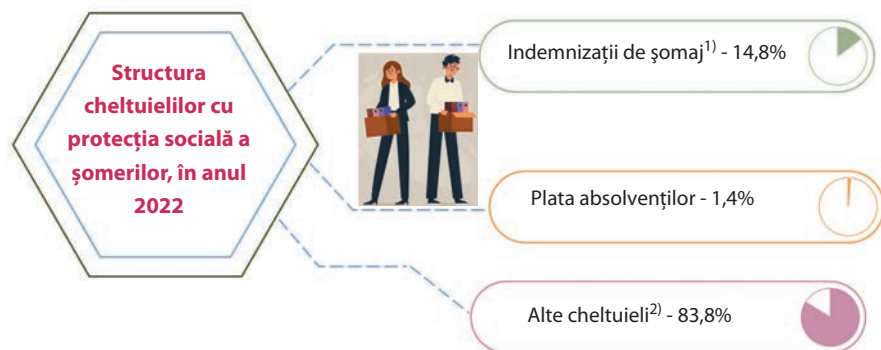







<sup>1)</sup> Conform Legii nr.76/2002, privind sistemul asigurărilor pentru șomaj și stimularea ocupării forței de muncă.

<sup>2)</sup> Inclusiv plăți pentru stimularea șomerilor care se încadrează înainte de expirarea perioadei de acordare a indemnizației; pentru stimularea mobilității forței de muncă și stimularea angajaților care încadrează șomeri aparținând unor categorii defavorizate pentru calificarea, recalificarea șomerilor, pentru stimularea absolvenților și combaterea marginalizării sociale.

**Sursa:** Agenția Națională pentru Ocuparea Forței de Muncă.

## Asigurări sociale

	U.M.	2022
<b>I. Pensionari de asigurări sociale<sup>1)</sup> - total</b>		
 Număr mediu anual	mii pers.	5003
Pensia medie lunară	lei / pers.	1855
<b>Pensionari de asigurări sociale de stat</b>		
 Număr mediu anual	mii pers.	4607
Pensia medie lunară	lei / pers.	1775
<b>Pensionari de asigurări sociale din fostul sistem pentru agricultori</b>		
 Număr mediu anual	mii pers.	194
Pensia medie lunară	lei / pers.	712
<b>Pensionari de asigurări sociale (exclusiv agricultori)</b>		
 Număr mediu anual	mii pers.	4809
Pensia medie lunară	lei / pers.	1901
<b>II. Pensionari beneficiari de ajutor social<sup>2)</sup></b>		
 Număr mediu anual	mii pers.	*)
Pensia medie lunară	lei / pers.	425
<b>III. Pensionari I.O.V.R. (invalidi, orfani și văduve de război)</b>		
 Număr mediu	mii pers.	1
Pensia medie lunară	lei / pers.	227

<sup>1)</sup> Cuprind pensionarii de asigurări sociale de stat, pensionarii proveniți din Ministerul Apărării Naționale, Ministerul Afacerilor Interne, Serviciul Român de Informații, Secretariatul de Stat pentru Culte și Casa de Asigurări a Avocaților.

<sup>2)</sup> Ajutor social tip pensie plătit din fondul de asigurări sociale.

\*) = Sub 1000 persoane.

Sursa: Casa Națională de Pensii Publice.

### Evoluția numărului mediu al pensionarilor

mii persoane

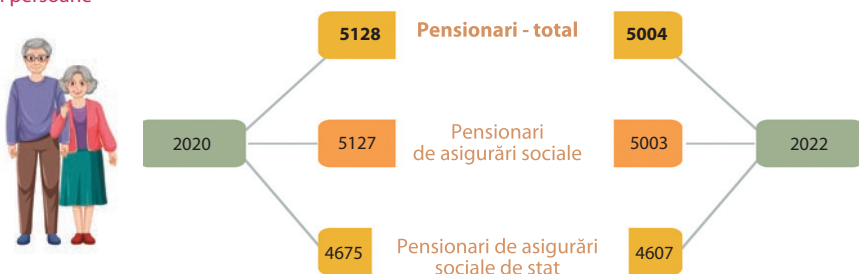

Sursa: Casa Națională de Pensii Publice.

În anul 2022, numărul mediu al pensionarilor de asigurări sociale a fost de 5003 mii persoane, iar pensia medie lunară pentru această categorie de pensionari a fost de 1855 lei pe persoană. Numărul pensionarilor de asigurări sociale de stat, înregistrat în anul 2022, a fost de 4607 mii persoane, în scădere, față de anul 2021, cu 47 mii persoane, iar pensia medie lunară pentru această categorie de pensionari a fost, în anul 2022, de 1775 lei pe persoană, în creștere, față de anul precedent, cu 173 lei pe persoană.

## Indicii pensiei medii reale în anul 2022 1990=100

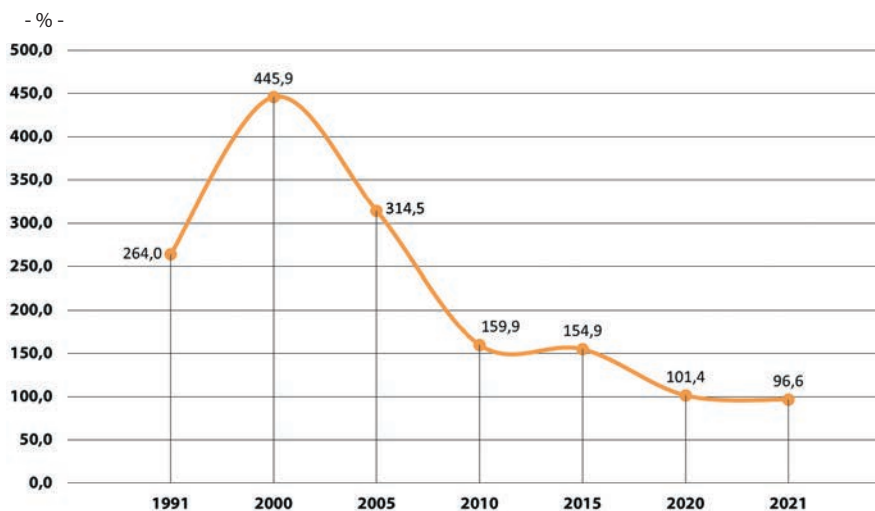

## Biletele pentru tratament balnear și odihnă acordate prin asigurările sociale

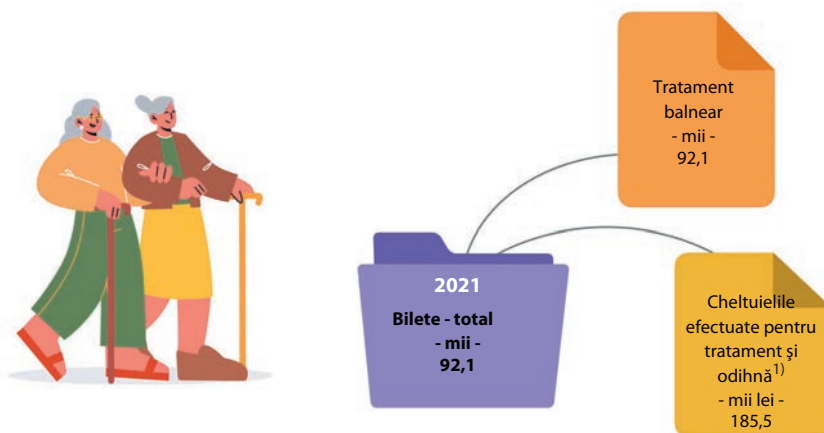

**Notă:** Datele pentru anul 2022 vor fi disponibile în luna septembrie 2023.

<sup>1)</sup> Inclusive cheltuielile efectuate pentru tratamentul balnear al agricultorilor, conform O.U.G. nr. 31/1998.

**Sursa:** Ministerul Muncii și Solidarității Sociale.



## Asistență socială

### Structura numărului de beneficiari ai beneficiilor și serviciilor de asistență socială, finanțate din bugetul MMSS <sup>1)</sup>, în anul 2021

Indemnizații acordate pentru  
întreruperea activității ca urmare a  
efectelor produse de coronavirusul  
SARS-CoV-2, conform  
OUG 30/2020 - **0,2%**

Servicii sociale - **0,1%**

Indemnizații acordate pentru  
întreruperea activității ca urmare a  
efectelor produse de coronavirusul  
SARS-CoV-2, conform  
OUG 132/2020 - **0,6%**

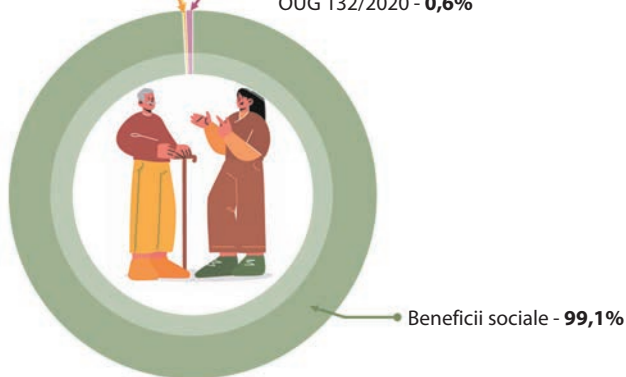

<sup>1)</sup> MMSS = Ministerul Muncii și Solidarității Sociale.  
**Sursa:** Ministerul Muncii și Solidarității Sociale.

În anul 2021 suma cheltuită din bugetul de stat alocat Ministerului Muncii și Solidarității Sociale (MMSS) pentru asistența socială a fost 23746949,2 mii lei. În totalul cheltuielilor cu beneficiile și serviciile sociale efectuate prin bugetul MMSS, alocațiile de stat pentru copii au deținut cea mai mare pondere (44,3%), urmate fiind de indemnizațiile pentru creșterea copilului (22,2%) și de beneficiile de asistență socială acordate persoanelor cu dizabilități (19,5%).



## Beneficii și servicii de asistență socială finanțate prin bugetul Ministerului Muncii și Solidarității Sociale

mii lei

**2021**

<b>Sume plătite - total din care:</b>	<b>23746949,2</b>
<b>I. Beneficii de asistență socială și servicii sociale finanțate de la bugetul de stat, prin bugetul MMPS</b>	
Alocații de stat pentru copii	10514726,9
Indemnizația pentru creșterea copilului	5282836,4
Stimulent de inserție	658992,4
Indemnizația de acomodare în vederea adopției	12717,0
Indemnizație lunară de sprijin pentru persoanele sau familiile adoptatoare	1295,9
Alocație pentru susținerea familiei	302767,3
Ajutoare de încălzire cu energie termică furnizată în sistem centralizat	5867,3
Ajutoare de încălzire cu gaze naturale	14978,0
Ajutoare de încălzire cu lemne, cărbuni sau combustibil petrolier	509001,0
Ajutoare de încălzire cu energie electrică	1165,7
Ajutoare sociale pentru asigurarea venitului minim garantat	517523,7
Alocații de plasament	295647,2
Ajutorul pentru persoane refugiate	1894,9
Ajutoare financiare	1804,0
Ajutoare de urgență	23466,3
Contribuții pentru asigurarea obligatorie a locuințelor pentru familiile beneficiare de venit minim garantat	2203,9
Depunere cont JUNIOR pentru copiii ocrotiți prin serviciile specializate pentru protecția copilului	44595,6
<b>Beneficii de asistență socială acordate persoanelor cu dizabilități</b>	
Sprijin pentru creșterea copilului, acordat persoanelor cu dizabilități	126969,5
Indemnizația lunară de însoțitor pentru adultul cu dizabilitate vizuală gravă	607304,5
Indemnizație lunară pentru adulții cu dizabilitate gravă și accentuată	2470442,4
Buget personal complementar lunar pentru adulții cu dizabilitate gravă, accentuată și medie	1093067,5
Prestații sociale pentru părinții copiilor cu dizabilități grave, accentuate și medii	194938,1
Indemnizația lunară pentru persoanele infectate cu HIV sau bolnave de SIDA	72603,2
Alocația lunară de hrană pentru copiii infectați cu HIV sau bolnavi de SIDA	884,2
Facilități financiare (transport interurban gratuit) pentru persoanele cu dizabilități	42355,7
Dobânzi la credite bancare pentru cumpărarea unui autoturism adaptat sau pentru adaptarea locuinței	2389,6
Decontare carburanți auto	25394,5
<b>II. Servicii sociale</b>	
Subvenții pentru asociații și fundații (persoane asistate)	22111,8

**Notă:** Datele pentru anul 2022 vor fi disponibile în luna septembrie 2023.

**Sursa:** Ministerul Muncii și Solidarității Sociale.



# Sănătate

## Principalele unități sanitare

unități

	2022 <sup>1)</sup>
Spitale <sup>2)</sup>	544
Alte unități asimilate spitalelor care oferă numai servicii de spitalizare de zi <sup>3)</sup>	162
Ambulatorii de specialitate (inclusiv policlinici) și integrate spitalelor	590
Dispensare medicale	184
Centre de sănătate <sup>4)</sup>	98
Sanatorii T.B.C.	2
Sanatorii balneare <sup>5)</sup>	11
Preventorii	2
Unități medico-sociale	66
Centre medicale de specialitate	835
Centre de transfuzie sanguină	43
Cabinete independente de medicină generală <sup>6)</sup>	775
Cabinete independente de medicină de familie <sup>6)</sup>	10444
Cabinete medicale independente de specialitate <sup>6)</sup>	13740
Cabinete medicale școlare și studențești	2141
Cabinete stomatologice <sup>6)</sup>	16341
Cabinete stomatologice școlare și studențești	515
Centre de dializă și puncte de lucru ale centrelor de dializă	95
Alte tipuri de cabinete medicale	810
Farmacii și puncte de lucru ale farmaciilor și drogherii	9885
Laboratoare medicale	4521
Laboratoare de tehnică dentară	2258



<sup>1)</sup> Date provizorii.

<sup>2)</sup> Inclusiv institute, centre de sănătate, centre medicale și clinici medicale asimilate spitalelor care oferă servicii de spitalizare cu internare continuă sau servicii de internare continuă și de zi. Nu sunt incluse centrele medicale, centrele de sănătate, centrele de diagnostic, centrele multifuncționale care oferă numai servicii de internare de zi. De asemenea, nu sunt incluse centrele de dializă.

<sup>3)</sup> Centre medicale, centre de diagnostic, centre de sănătate și alte unități medicale asimilate spitalelor care oferă numai servicii cu internare de zi (nu și internare continuă). Nu sunt incluse centrele de sănătate multifuncționale, unitățile medico-sociale care oferă servicii de internare de zi și nici centrele care oferă servicii de dializă.

<sup>4)</sup> Inclusiv centre de sănătate mintală și centre de sănătate multifuncționale. Nu sunt incluse centrele de sănătate care oferă servicii de internare continuă și/sau internare de zi.

<sup>5)</sup> Inclusiv sanatorii de nevroze sau de neuropsihiatrie.

<sup>6)</sup> În numărul cabinetelor independente de medicină generală, cabinetelor independente de medicină de familie, cabinetelor stomatologice independente și cabinetelor medicale independente de specialitate nu sunt incluse cabinetele din structura altor tipuri de unități sanitare, cum ar fi: policlinici, societăți medicale civile, centre de diagnostic și tratament etc.

**Sursa:** INS - „Activitatea rețelei sanitare și de ocrotire a sănătății” în anul 2022.

## Evoluția principalelor unități sanitare

unități

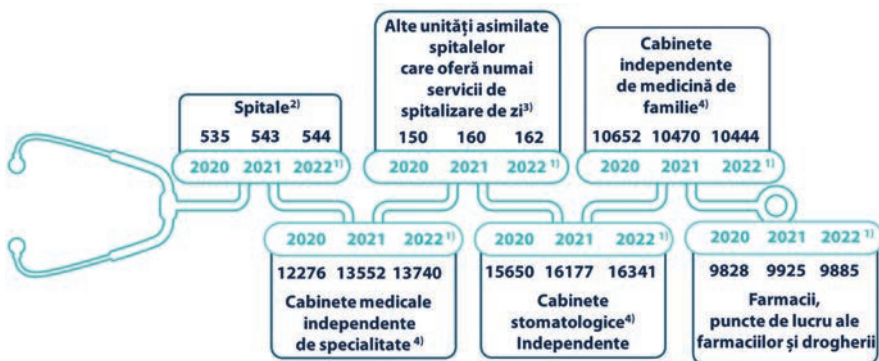

În anul 2022<sup>1)</sup>, din rețeaua de unități sanitare făceau parte un număr de 544 spitale<sup>2)</sup>, cu o unitate mai mult decât în anul 2021 și cu 9 mai multe decât în anul 2020. Unitățile asimilate spitalelor<sup>3)</sup> care oferă numai servicii de spitalizare de zi au fost în număr de 162 unități în anul 2022, în majoritate din rețeaua de unități private, în creștere ușoară față de anul 2021 când au fost înregistrate 160 de unități.

În anul 2022 s-au înregistrat 95 de centre de dializă și puncte de lucru ale acestora, cu 2 unități mai multe față de anul 2021. La finalul anului 2022, pacienții internați aveau la dispoziție 135837 paturi<sup>2)</sup> pentru spitalizare continuă, cu 752 paturi mai multe decât în anul precedent, beneficiau de 3452 paturi în unități medico-sociale, și de același număr de paturi în sanatorii balneare (inclusiv sanatorii de nevroză sau de neuropsihiatrie), în preventorii și în sanatorii TBC, ca în anul 2021.

Numărul total al unităților care oferă populației servicii medicale în regim ambulatoriu a crescut în anul 2022 atât față de anul precedent, cât și față de anul 2020. Cele mai semnificative creșteri ale numărului de unități medicale ambulatorii s-au înregistrat la cabinetele medicale independente de specialitate<sup>4)</sup>, care în anul 2022 au înregistrat un număr de 13740 unități (mai multe cu 188 față de anul 2021 și cu 1464 față de anul 2020) și la cabinetele stomatologice independente, care în anul 2022 au înregistrat un număr de 16341 unități (mai multe cu 164 față de anul 2021 și cu 691 față de anul 2020).

Scăderi s-au înregistrat la numărul cabinetelor independente de medicină de familie<sup>4)</sup> cu 26 unități față de anul 2021 și cu 208 unități față de anul 2020.

În anul 2022, un număr de 9885 farmacii, puncte farmaceutice și drogherii au oferit servicii populației (mai puține cu 40 unități decât în anul 2021 și cu 57 unități mai multe decât în anul 2020).

<sup>1)</sup> Date provizorii.

<sup>2)</sup> Inclusiv institute, centre de sănătate, centre medicale și clinici medicale asimilate spitalelor care oferă servicii de spitalizare cu internare continuă sau servicii de internare continuă și de zi. Nu sunt incluse centrele medicale, centrele de sănătate, centrele de diagnostic, centrele multifuncționale care oferă numai servicii de internare de zi. De asemenea, nu sunt incluse centrele de dializă.

<sup>3)</sup> Centre medicale, centre de diagnostic, centre de sănătate și alte unități medicale asimilate spitalelor care oferă numai servicii cu internare de zi (nu și internare continuă). Nu sunt incluse centrele de sănătate multifuncționale, unitățile medico-sociale care oferă servicii de internare de zi și nici centrele care oferă servicii de dializă.

<sup>4)</sup> În numărul cabinetelor independente de medicină generală, cabinetelor independente de medicină de familie, cabinetelor stomatologice independente și cabinetelor medicale independente de specialitate nu sunt incluse cabinetele din structura altor tipuri de unități sanitare, cum ar fi: policlinici, societăți medicale civile, centre de diagnostic și tratament etc.

**Sursa:** INS - „Activitatea rețelei sanitare și de ocrotire a sănătății” pentru perioada 2020 - 2022.

## Paturile pentru internare continuă din unitățile sanitare

### paturi

	2022 <sup>1)</sup>
Paturi în spitale și unități asimilate spitalelor <sup>2)</sup>	135837
Paturi în sanatorii balneare <sup>3)</sup>	2004
Paturi în preventorii <sup>4)</sup>	297
Paturi în sanatorii T.B.C. <sup>4)</sup>	400
Paturi în unități medico-sociale <sup>4)</sup>	3452



<sup>1)</sup> Date provizorii.

<sup>2)</sup> Inclusiv centre de sănătate cu paturi de spital.

<sup>3)</sup> Inclusiv sanatorii de nevroze sau de neuropsihiatrie.

<sup>4)</sup> Unitățile aparțin de sectorul public; sectorul privat fiind inexistent la aceste categorii de unități.

**Sursa:** INS - „Activitatea rețelei sanitare și de ocrotire a sănătății” pentru anul 2022.

## Numărul cadrelor medico-sanitare

### persoane

	2022 <sup>1)</sup>
<b>Medici <sup>2)</sup></b>	<b>71279</b>
Locuitori la un medic	267
Medici la 10000 locuitori	37,4
<b>Medici stomatologi</b>	<b>21430</b>
Locuitori la un medic stomatolog	889
Medici stomatologi la 10000 locuitori	11,3
<b>Farmacisți</b>	<b>22660</b>
Locuitori la un farmacist	840
Farmacisți la 10000 locuitori	11,9
<b>Asistenți medicali cu studii superioare</b>	<b>18910</b>
Locuitori la un asistent medical cu studii superioare	1007
Asistenți medicali cu studii superioare la 10000 locuitori	9,9
<b>Personal sanitar mediu</b>	<b>156651</b>
Locuitori la un cadru sanitar mediu	122
Personal sanitar mediu la 10000 locuitori	82,3
Personal sanitar mediu la un medic	2,2



**Notă:** Pentru anul 2022, ratele au fost calculate cu populația rezidentă la 1 ianuarie.

<sup>1)</sup> Date provizorii.

<sup>2)</sup> Exclusiv medici stomatologi.

**Sursa:** INS - „Activitatea rețelei sanitare și de ocrotire a sănătății” în anul 2022.

Sistemul sanitar a beneficiat, în anul 2022, de serviciile furnizate de 71,3 mii medici (exclusiv medici stomatologi), 21,4 mii medici stomatologi, 22,7 mii farmaciști, 18,9 mii asistenți medicali cu studii superioare și 156,7 mii personal sanitar mediu.

Unui medic (exclusiv medic stomatolog) i-au revenit în medie 267 locuitori<sup>5)</sup>, mai puțini cu 11 locuitori față de anul 2021 și unui medic stomatolog i-au revenit în medie 889 locuitori, mai puțini cu 69 locuitori față de anul 2021.

În anul 2022, la 10000 locuitori reveneau, în medie: 37,4 medici, 11,3 medici stomatologi, 11,9 farmaciști, 9,9 asistenți medicali cu studii superioare și 82,3 personal sanitar mediu.

<sup>5)</sup> Ratele pentru anul 2022 au fost calculate cu populația rezidentă la 1 ianuarie, iar pentru anii 2021 și 2020 ratele au fost calculate cu populația rezidentă la 1 iulie a fiecărui an.

## Numărul spitalelor<sup>1)</sup>, pe forme de proprietate și medii de rezidență, în anul 2022<sup>2)</sup>

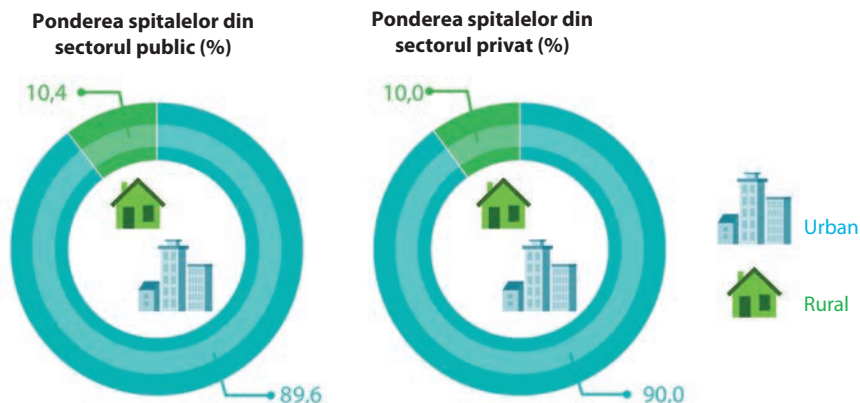

<sup>1)</sup> Inclusive institute, centre de sănătate, centre medicale și clinici medicale asimilate spitalelor care oferă servicii de spitalizare cu internare continuă sau servicii de internare continuă și de zi. Nu sunt incluse centrele medicale, centrele de sănătate, centrele de diagnostic, centrele multifuncționale care oferă numai servicii de internare de zi. De asemenea, nu sunt incluse centrele de dializă.  
<sup>2)</sup> Date provizorii.

**Sursa:** INS - Cercetare statistică anuală „Activitatea rețelei sanitare și de ocrotire a sănătății” în anul 2022.

## Numărul cadrelor medico - sanitare

persoane

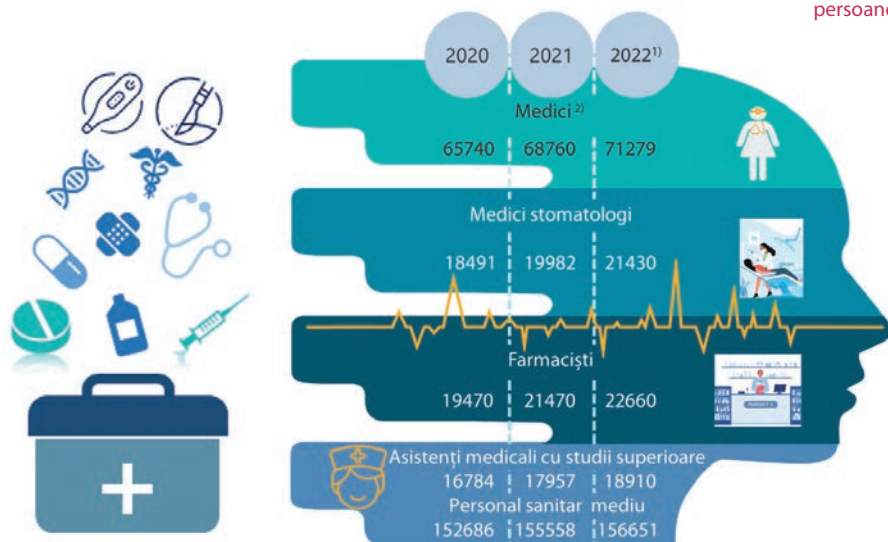

<sup>1)</sup> Date provizorii.

<sup>2)</sup> Exclusiv medici stomatologi.

**Sursa:** INS - "Activitatea rețelei sanitare și de ocrotire a sănătății" pentru perioada 2020 - 2022.

## Educație

### Învățământul pe niveluri de educație

	<b>2022/ 2023</b>
--	-----------------------

#### Numărul unităților/instituțiilor de învățământ

<b>Total</b>	<b>7072</b>
--------------	-------------

#### Populația școlară pe niveluri de educație (mii persoane)

<b>Total</b>	<b>3473</b>
în învățământul:	
Antepreșcolar	27
- sector privat	1
Preșcolar	522
- sector privat	39
Primar și gimnazial	1607
- sector privat	29
Liceal	595
- sector privat	17
Profesional	96
- sector privat	2
Postliceal	87
- sector privat	42
Superior	539
- sector privat	63

#### Gradul de cuprindere în învățământ a populației de vârstă școlară<sup>1);2)</sup> (%)

<b>Total</b>	<b>71,0<sup>3)</sup></b>
<b>Pe sexe</b>	
Masculin	68,8 <sup>3)</sup>
Feminin	73,3 <sup>3)</sup>

#### Numărul antepreșcolariilor, preșcolariilor, elevilor și studenților/cursanților care revin la un cadru didactic

Antepreșcolari și preșcolari	14
Elevi	14
Studenți/cursanți	20

#### Numărul elevilor și studenților/cursanților care revin la 10000 locuitori<sup>1)</sup>

Elevi	1253 <sup>3)</sup>
Studenți/cursanți	283 <sup>3)</sup>

În anul școlar/universitar 2022/2023, numărul unităților/instituțiilor de învățământ a crescut la 7072.

Configurația rețelei de învățământ a fost corelată cu dimensiunea populației școlare și cu condițiile oferite de baza materială existentă, în vederea asigurării unui proces educațional de calitate.

Numărul elevilor înscriși în învățământul preuniversitar a scăzut, ajungând în anul școlar 2022/2023 să fie cu 0,7% mai mic decât în anul școlar 2021/2022.

În populația școlară din învățământul superior, datele prezentate au inclus, pe lângă studenții de licență, cursanții înscriși în învățământul universitar de master și la programe postuniversitare, precum și cursanții înscriși la programe doctorale și postdoctorale de cercetare avansată. Din totalul studenților și cursanților înscriși în învățământul superior, 76,1% sunt studenți înscriși în învățământul universitar de licență, 19,8% sunt cursanți înscriși în învățământul universitar de master și la programe postuniversitare, iar restul sunt cursanți înscriși la programe doctorale și postdoctorale de cercetare avansată. În învățământul privat studiază 11,7% din numărul total al studenților și cursanților înscriși în învățământul superior.

În anul școlar/universitar 2022/2023, pentru toate nivelurile de educație, gradul de cuprindere în învățământ a populației de vârstă școlară (0-23 ani) a înregistrat valori diferite pe sexe (68,8% pentru băieți, respectiv 73,3% pentru fete).

### Populația școlară pe niveluri de educație

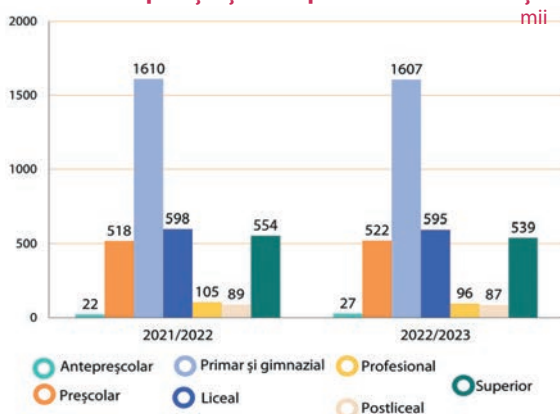

<sup>1)</sup> S-a utilizat populația rezidentă la 1 ianuarie.

<sup>2)</sup> Inclusiv numărul copiilor din învățământul antepreșcolar.

<sup>3)</sup> Date provizorii.

**Sursa:** Cercetarea statistică privind activitatea unităților/instituțiilor de învățământ.

## Structura studenților/cursanților, pe grupe de specializări, din învățământul superior, în anul universitar 2022 / 2023



	2021/ 2022
<b>Numărul absolvenților din învățământul preuniversitar, pe niveluri de educație (mii persoane)</b>	
Învățământ gimnazial	171
Învățământ liceal	146
Învățământ profesional	31
Învățământ postliceal	30
<b>Numărul absolvenților cu diplomă (mii persoane)</b>	
Învățământ superior	126

	2022/ 2023
<b>Personalul didactic (mii persoane)</b>	
<b>Total</b>	<b>241</b>
Antepreșcolar și preșcolar	39
Primar și gimnazial	119
Liceal	53
Profesional	1
Postliceal	2
Superior	27



Sursa: Cercetarea statistică privind activitatea unităților/instituțiilor de învățământ.



Numărul absolvenților în anul școlar 2021/2022 a crescut față de anul precedent în învățământul profesional (cu 25,8%), gimnazial (cu 19,3%) și liceal (cu 1,3%). La sfârșitul anului școlar 2021/2022, cel mai mare număr de absolvenți s-a înregistrat în învățământul gimnazial (peste 170 mii persoane). Numărul absolvenților cu diplomă din învățământul superior (licență, master, programe postuniversitare, doctorale și postdoctorale de cercetare avansată) în anul universitar 2021/2022 a fost de 125580 persoane, în scădere față de anul precedent cu 4,5%.

Personalul didactic din toate nivelurile de educație a înregistrat o creștere de 1,2% față de anul precedent.

### Absolvenții, pe niveluri de educație

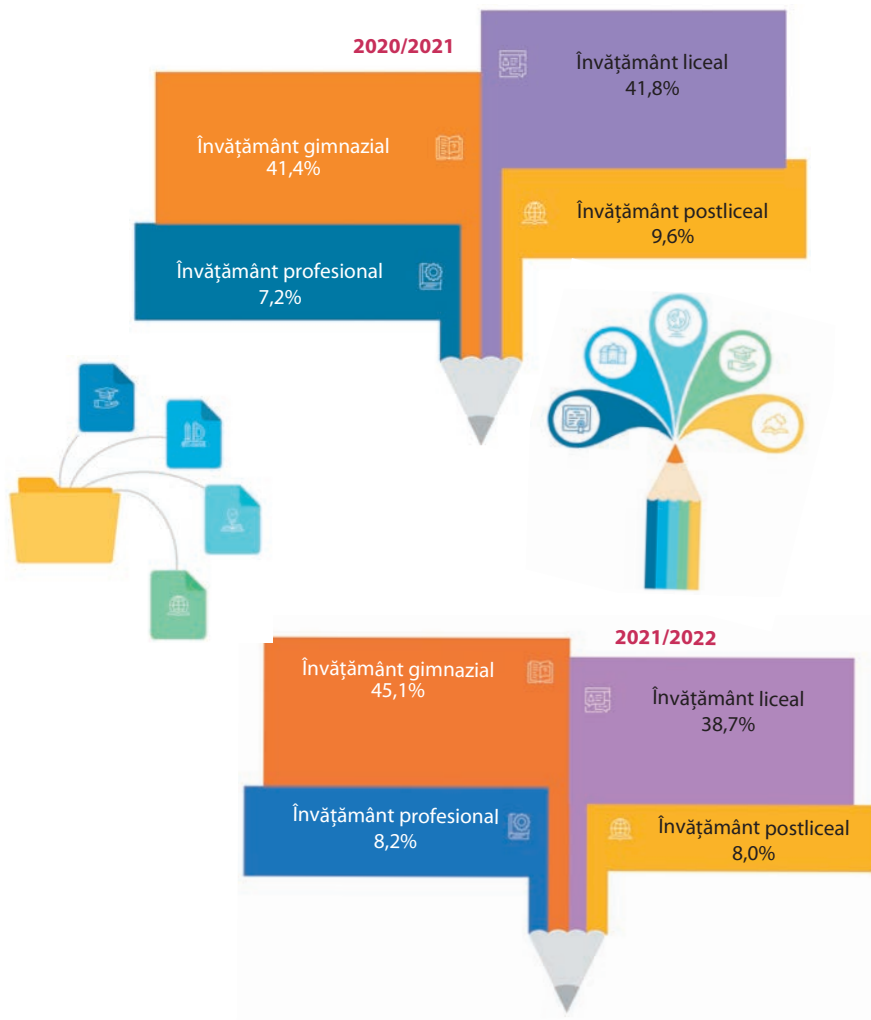

# Justiție

număr

	2022 <sup>1)</sup>
<b>Judecători (număr)</b>	<b>4074</b>
<b>Cauze intrate la instanțele judecătorești (mii)</b>	<b>2134</b>
- penale (mii)	446
- civile (mii)	1688
<b>Persoane condamnate definitiv</b>	<b>32982</b>
din care, pentru:	
Infrațiuni contra persoanei	5428
Infrațiuni contra patrimoniului <sup>2)</sup>	5795
Infrațiuni silvice	270
Infrațiuni de serviciu, din care:	645
- dare de mită	53
- luare de mită	60
- trafic de influență	89
Infrațiuni contra autorităților	512
Infrațiuni economice	692
Infrațiuni care aduc atingere unor relații privind conviețuirea socială	1185
Infrațiuni la regimul circulației pe drumurile publice	14222
<b>Rata criminalității <sup>3)</sup></b>	<b>173</b>
(persoane condamnate definitiv la 100000 locuitori)	



<sup>1)</sup> Date provizorii.

<sup>2)</sup> Infrațiuni contra avutului privat și infrațiuni contra avutului public.

<sup>3)</sup> Pentru calculul ratei criminalității în anul 2022 s-a utilizat populația rezidentă la 1 ianuarie.

Sursa: Consiliul Superior al Magistraturii.

În anul 2022, în România erau 4074 judecători.

Din totalul de cauze înregistrate, în anul 2022, la instanțele judecătorești (2134 mii cauze), 1688 mii cauze (79,1%) au fost cauze civile.

Numărul de cauze penale și civile care au revenit în medie spre soluționare unui judecător a fost de 524 cauze în anul 2022.

Rata criminalității a fost, în anul 2022, de 173 persoanelor condamnate definitiv care au revenit la 100000 locuitori, iar numărul infracțiunilor soluționate de poliție și al celor declinate de poliție Parchetului a fost de 358 mii infracțiuni.

În anul 2022, la 100000 de locuitori au revenit un număr de 1878 infracțiuni soluționate de poliție și declinate de poliție Parchetului.

	Omoruri intenționate	Violență sexuală	Furturi	Corupție	Infrapecțiuni contra sistemelor informatice	Participare în grupări de crimă organizată
Țara	rate la 100000 locuitori					
	2021					
<b>UE-27</b>	...	...	...	...	...	...
Austria	0,66	48,74	819,61	32,63	168,92	1,01
Belgia	1,26	84,37	1428,70	40,73	73,64	4,23
Bulgaria	1,27	7,91	353,28	8,17	0,74	0,95
Cehia	0,43	14,89	248,45	13,02	17,44	0,21
Cipru	1,56	7,03	58,82	1,34	16,29	0,00
Croația	0,82	22,07	255,80	22,59	32,13	0,50
Danemarca	0,72	108,61	2134,02	81,80	...	...
Estonia	1,35	29,55	564,86	6,54	18,80	0,08
Finlanda	1,70	90,64	2242,66	66,86	35,64	0,05
Franța	1,08	109,71	1786,35	4,04	23,70	3,21
Germania	0,76	50,26	1004,59	6,15	...	0,84
Grecia	0,83	3,00	551,92	7,09	3,62	3,35
Irlanda	0,44	58,35	891,23	0,16	2,14	...
Italia	0,51	9,73	1183,42	6,49	33,64	1,19
Letonia	5,18	17,69	417,28	10,83	0,95	...
Lituania	2,50	5,26	276,71	22,32	25,22	0,18
Luxemburg	0,47	54,83	1717,58	0,63	...	9,61
Malta	0,39	26,74	867,66	5,04	77,12	0,00
Polonia	0,70	8,49	287,32	16,14	16,31	2,37
Portugalia	0,80	26,40	621,02	2,06	14,53	0,03
<b>România</b>	<b>0,99</b>	<b>12,21</b>	<b>471,44</b>	<b>20,92</b>	<b>7,82</b>	<b>3,07</b>
Slovacia	1,01	10,82	179,48	3,41	1,32	0,26
Slovenia	0,43	21,20	634,76	11,38	7,92	0,19
Spania	0,61	31,47	262,25	2,18	15,78	3,52
Suedia	1,09	217,72	2784,26	205,03	111,43	...
Țările de Jos	0,72	26,12	1052,96	30,07	...	...
Ungaria	0,69	4,86	436,02	66,96	...	...

... = Lipsă date.

Sursa: Eurostat.

## Infrapecțiuni

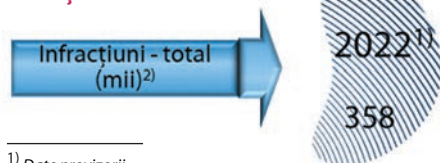

<sup>1)</sup> Date provizorii.

<sup>2)</sup> Sunt incluse infrapecuniunile cercetate și soluționate de poliție și infrapecuniunile declinate de poliție Parchetului.

Sursa: Inspectoratul General al Poliției Române din cadrul Ministerului Afacerilor Interne.

## Rata infrapecuniionalității

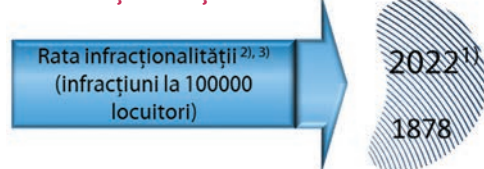

<sup>1)</sup> Date provizorii.

<sup>2)</sup> Sunt incluse infrapecuniunile cercetate și soluționate de poliție și infrapecuniunile declinate de poliție Parchetului.

<sup>3)</sup> Pentru calculul ratei criminalității în anul 2022 s-a utilizat populația rezidentă la 1 ianuarie.

Sursa: Inspectoratul General al Poliției Române din cadrul Ministerului Afacerilor Interne.

## Infracțiuni<sup>1)</sup> cercetate și soluționate de poliție mii infracțiuni

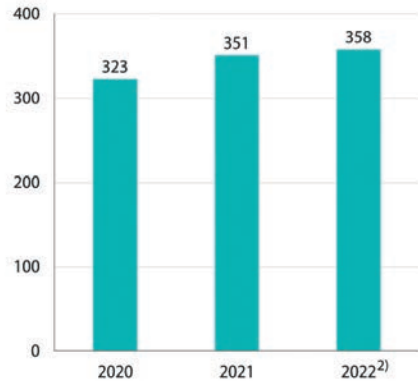

<sup>1)</sup> Infracțiuni cercetate și soluționate de poliție și infracțiuni declinate de poliție Parchetului.

<sup>2)</sup> Date provizorii.

## Rata infracționalității<sup>1)</sup> număr infracțiuni/100000 locuitori

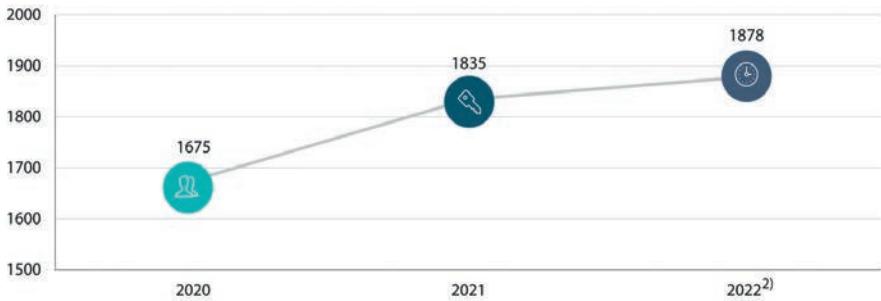

<sup>1)</sup> Infracțiuni cercetate și soluționate de poliție și infracțiuni declinate de poliție Parchetului, la 100000 locuitori.

Pentru calculul ratei infracționalității s-a utilizat pentru anii 2020 și 2021 populația rezidentă la 1 iulie, iar pentru anul 2022 s-a utilizat populația rezidentă la 1 ianuarie.

<sup>2)</sup> Date provizorii.



# Cultură

## Numărul și activitatea principalelor unități cultural-artistice

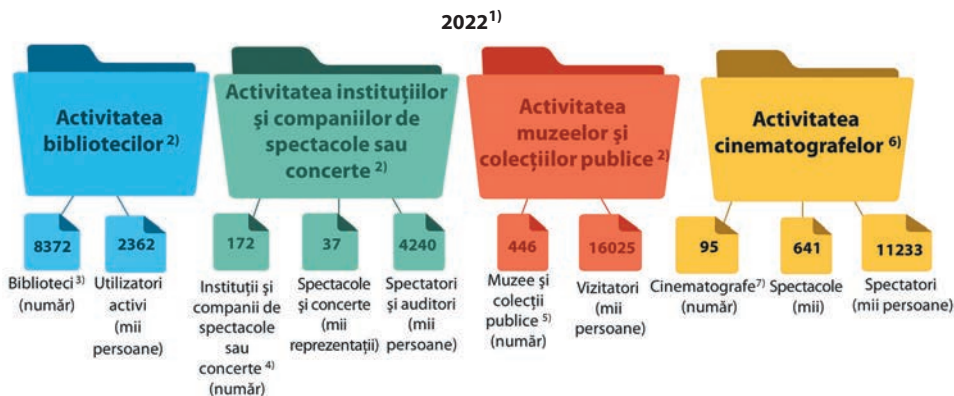

<sup>1)</sup> Date provizorii.

<sup>2)</sup> Sursa: INS - Cercetările statistice din domeniul culturii.

<sup>3)</sup> Exclusiv filialele.

<sup>4)</sup> Exclusiv secțiile.

<sup>5)</sup> Exclusiv filialele și secțiile.

<sup>6)</sup> Sursa: Ministerul Culturii - Centrul Național al Cinematografiei.

<sup>7)</sup> Inclusiv caravana.

În anul 2022 și-au desfășurat activitatea un număr de 8372 biblioteci (exclusiv filialele), cu 86 unități mai puține comparativ cu anul 2021. Numărul utilizatorilor activi înregistrați la biblioteci, în anul 2022, a fost de 2362 mii persoane, mai mare cu 235 mii (11,0%) față de anul 2021.

În anul 2022, numărul instituțiilor și companiilor de spectacole sau concerte (teatre, opere, filarmonici, orchestre, coruri și alte unități) a fost de 172 unități (exclusiv secțiile), înregistrând o creștere de 5 unități față de anul 2021.

Numărul spectacolelor și concertelor (reprezentațiilor) susținute în anul 2022 a fost de 37 mii de reprezentații, de 2,6 ori mai mare față de anul 2021. Numărul spectatorilor înregistrat de instituțiile și companiile de spectacole și concerte a fost, în anul 2022, de 4240 mii spectatori, înregistrând de 2,2 ori mai mulți spectatori față de anul 2021.

Rețeaua muzeelor și colecțiilor publice care a funcționat în anul 2022 a înregistrat 446 de unități (exclusiv filiale și secții) și 16025 mii vizitatori, în creștere cu 4620 mii vizitatori (40,5%) față de anul 2021.

## Participarea la activități culturale - mii persoane-



<sup>1)</sup> Inclusiv grădini botanice, grădini zoologice, acvarii și rezervații naturale.

<sup>2)</sup> Date provizorii.

Sursa: INS - Cercetări statistice anuale în domeniul culturii.

Ministerul Culturii - Centrul Național al Cinematografiei - pentru datele statistice referitoare la activitatea cinematografelor.



Rețeaua cinematografică existentă la sfârșitul anului 2022 a cuprins 95 cinematografe unde au fost oferite publicului 641 mii spectacole cinematografice urmărite de 11233 mii spectatori, cu 6548 mii spectatori (139,8%) mai mulți față de anul precedent.

### Numărul și activitatea cinematografelor

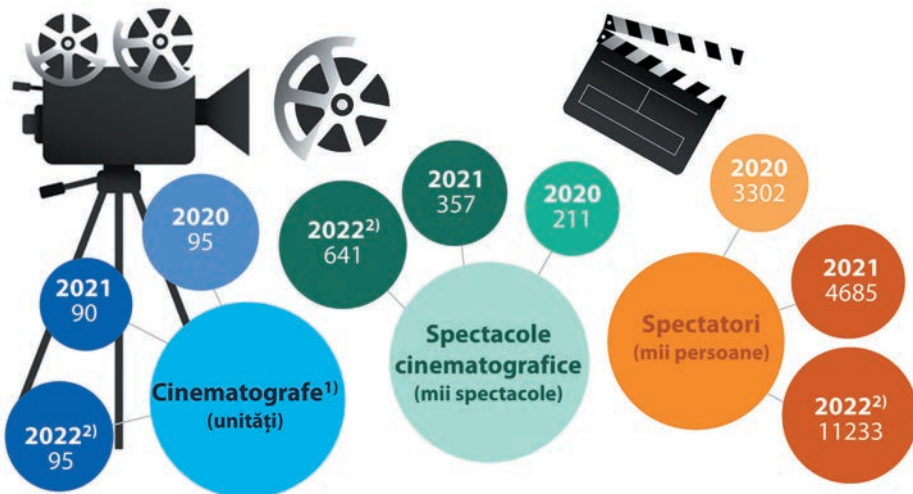

<sup>1)</sup> Inklusiv caravana.

<sup>2)</sup> Date provizorii.

**Sursa:** Ministerul Culturii - Centrul Național al Cinematografiei.

### Structura orelor-program emise de posturile publice de radio (centrale și teritoriale) și de televiziune

În anul 2022, numărul orelor-program emise de stațiile de radio publice (178 mii ore-program) a crescut cu 15 mii ore-program (9,2%) față de anul 2021, în timp ce numărul orelor-program al stațiilor de televiziune publică (49 mii ore-program) a crescut față de anul 2021 cu 5 mii ore-program (11,4%).

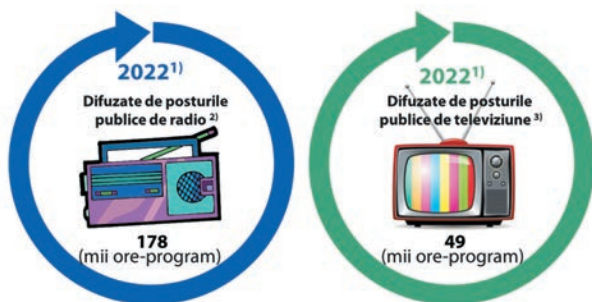

<sup>1)</sup> Date provizorii.

<sup>2)</sup> **Sursa:** Societatea Română de Radiodifuziune.

<sup>3)</sup> **Sursa:** Societatea Română de Televiziune.

# ECONOMIE, MEDIU ȘI RESURSE SOCIALE

## Prețuri

În anul 2022 rata medie anuală a inflației a fost de 13,8%, fiind influențată în principal de scumpirea energiei electrice, gazelor și încălzirii centrale, a combustibililor, produselor alimentare și a serviciilor de apă, canal, salubritate. Tendința crescătoare a fost mai pronunțată pentru prețurile de consum ale produselor alimentare, indicele mediu anual corespunzător acestora fiind de 115,69%, cu 12,45 puncte procentuale mai mare față de același indice din anul 2021. În cazul produselor nealimentare indicele mediu anual din anul 2022 a fost 114,74%, iar cel pentru servicii a ajuns la valoarea de 107,75%.

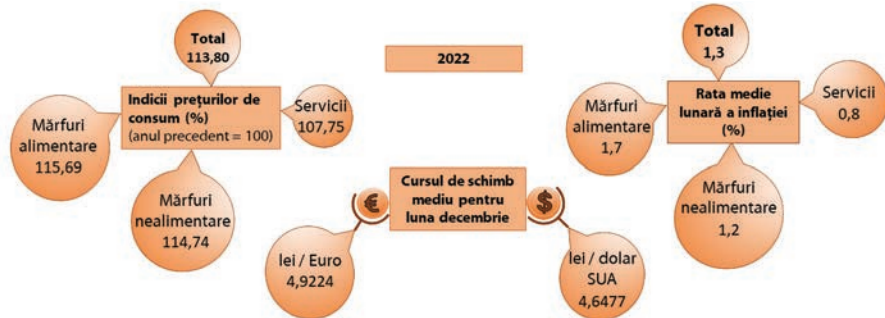

## Evoluția indicilor prețurilor de consum, câștigurilor salariale reale și al cursului de schimb mediu anual

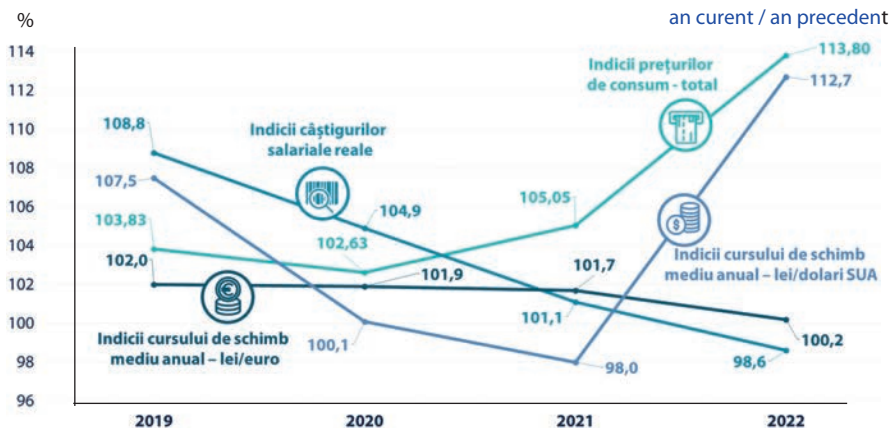

<sup>1)</sup> Date operative, provizorii; sunt excluse din sfera de cuprindere unitățile economice cu mai puțin de 4 salariati.

În anul 2022, indicii prețurilor producției industriale pe secțiuni CAEN Rev. 2 comparativ cu indicele general al prețurilor producției industriale au înregistrat următoarea evoluție (în condițiile menținerii bazei de comparație - anul 2015=100):

- indicii prețurilor producției industriale la producția și furnizarea de energie electrică și termică, gaze, apă caldă și aer condiționat și indicii prețurilor producției industriale din industria extractivă au crescut cu 181,3 puncte procentuale, respectiv 51,4 puncte procentuale;
- indicii prețurilor producției industriale la distribuția apei; salubritate, gestionarea deșeurilor, activități de decontaminare și indicii prețurilor producției industriale din industria prelucrătoare au scăzut cu 39,8 puncte procentuale, respectiv 33,9 puncte procentuale.



## Rata medie anuală a inflației (%)

Țara	2022
<b>UE-27</b>	<b>9,2</b>
Austria	8,6
Belgia	10,3
Bulgaria	13,0
Cehia	14,8
Cipru	8,1
Croația	10,7
Danemarca	8,5
Estonia	19,4
Finlanda	7,2
Franța	5,9
Germania	8,7
Grecia	9,3
Irlanda	8,1
Italia	8,7
Letonia	17,2
Lituania	18,9
Luxemburg	8,2
Malta	6,1
Polonia	13,2
Portugalia	8,1
<b>România</b>	<b>12,0</b>
Slovacia	12,1
Slovenia	9,3
Spania	8,3
Suedia	8,1
Țările de Jos	11,6
Ungaria	15,3

**Notă:** Rata medie anuală a inflației este calculată pe baza indicelui armonizat al prețurilor de consum (IAPC).

**Sursa:** Eurostat.



## Indicii prețurilor producției industriale pe total (piața internă și piața externă)

2015 = 100

Activitatea (diviziuni CAEN Rev. 2)	2022
<b>Total</b>	<b>184,44</b>
<b>Industria extractivă</b>	<b>235,80</b>
Extracția cărbunelui superior și inferior	c
Extracția petrolului brut și a gazelor naturale	296,25
Extracția minereurilor metalifere	c
Alte activități extractive	143,25
Activități de servicii anexe extracției	160,60
<b>Industria prelucrătoare</b>	<b>150,54</b>
Industria alimentară	153,21
Fabricarea băuturilor	136,84
Fabricarea produselor din tutun	144,37
Fabricarea produselor textile	121,41
Fabricarea articolelor de îmbrăcăminte	137,26
Tăbăcirea și finisarea pieilor; fabricarea articolelor de voiaj și marochinării, harnașamentelor și încălțămintei; prepararea și vopsirea blănurilor	125,24
Prelucrarea lemnului, fabricarea produselor din lemn și plută, cu excepția mobilei; fabricarea articolelor din paie și din alte materiale vegetale împletite	173,83
Fabricarea hârtiei și a produselor din hârtie	149,23
Tipărire și reproducerea pe suporti a înregistrărilor	110,05
Fabricarea produselor de cocserie și a produselor obținute din prelucrarea țiteiului	221,55
Fabricarea substanțelor și a produselor chimice	181,52
Fabricarea produselor farmaceutice de bază și a preparatelor farmaceutice	155,22
Fabricarea produselor din cauciuc și mase plastice	140,01
Fabricarea altor produse din minerale nemetalice	163,05
Industria metalurgică	196,19
Industria construcțiilor metalice și a produselor din metal, exclusiv mașini, utilaje și instalații	139,57
Fabricarea calculatoarelor și a produselor electronice și optice	134,98
Fabricarea echipamentelor electrice	126,71
Fabricarea de mașini, utilaje și echipamente n.c.a.	124,88
Fabricarea autovehiculelor de transport rutier, a remorcilor și semiremorcilor	130,53
Fabricarea altor mijloace de transport	125,10
Fabricarea de mobilă	146,51
Alte activități industriale n.c.a.	146,76
Repararea, întreținerea și instalarea mașinilor și echipamentelor	169,93
<b>Producția și furnizarea de energie electrică și termică, gaze, apă caldă și aer condiționat</b>	<b>365,76</b>
Producția și furnizarea de energie electrică și termică, gaze, apă caldă și aer condiționat	365,76
<b>Distribuția apei; salubritate, gestionarea deșeurilor, activități de decontaminare</b>	<b>144,60</b>
Captarea, tratarea și distribuția apei	144,60

c = Date confidențiale.



## Conturi naționale

În anul 2022, nivelul Produsului intern brut, în termeni nominali, a fost de 1409783,9 milioane lei, revenind 74033,7 lei pe locuitor.

În anul 2022, comparativ cu anul 2021, Produsul intern brut, în termeni reali, a înregistrat o creștere cu 4,7%, iar Produsul intern brut pe locuitor s-a majorat cu 5,2%.

Evoluția Produsului intern brut pe sectoare de activitate a avut următoarele caracteristici:

- serviciile au înregistrat cea mai mare contribuție la formarea PIB, respectiv 57,7% din total (812181,5 milioane lei);
- pe locul secund s-a situat industria, respectiv 22,5% la formarea PIB (317539,7 milioane lei);
- construcțiile au contribuit cu 6,3% la formarea PIB (89570,2 milioane lei);
- agricultura, silvicultura și pescuitul au contribuit cu 4,5% din PIB (63038,2 milioane lei).



În anul 2022, Valoarea adăugată brută înregistrată a fost de 1282329,6 milioane lei și a reprezentat 91,0% din PIB.

### Produsul intern brut și produsul intern brut/locuitor

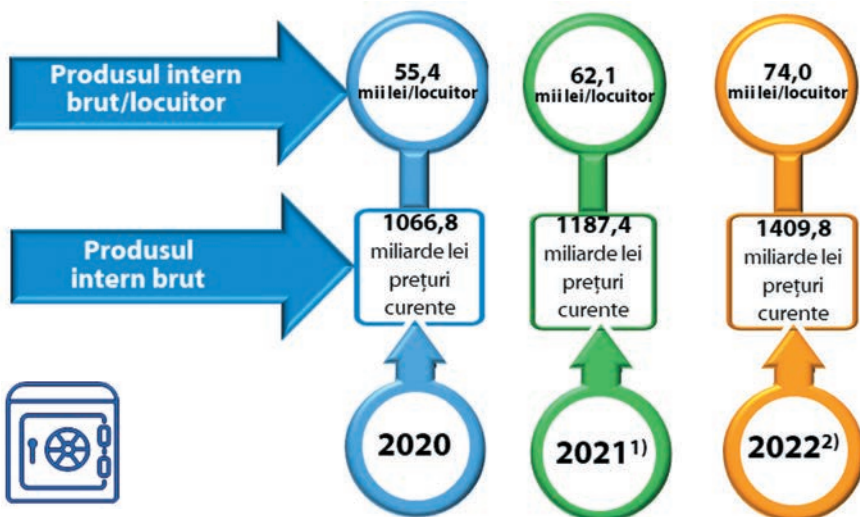

**Notă:** Pentru anii 2020 și 2021 s-a utilizat populația rezidentă la 1 iulie a fiecărui an.

Pentru anul 2022 s-a utilizat populația rezidentă la 1 ianuarie.

<sup>1)</sup> Date semidefnitive.

<sup>2)</sup> Date provizorii.

## Produsul intern brut, pe categorii de resurse și categorii de utilizări

milioane lei prețuri curente

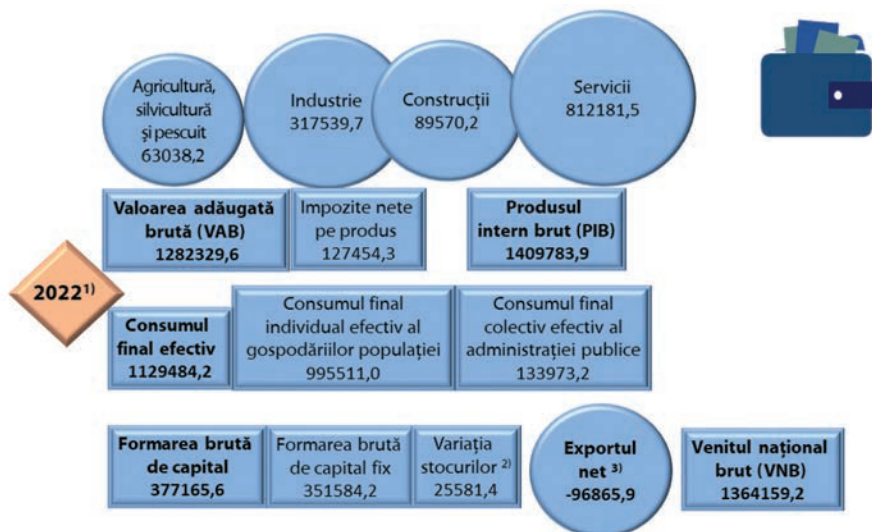

**Notă:** Datele au fost calculate conform metodologiei Sistemului European de Conturi (SEC) - 2010.

<sup>1)</sup> Date provizorii.

<sup>2)</sup> Inclusiv achiziții minus cedări de obiecte de valoare.

<sup>3)</sup> Export - import.

În anul 2022, din punct de vedere al utilizării Produsului intern brut, Consumul final efectiv a fost de 1129484,2 milioane lei, iar valoarea celei mai importante componente a sa - Consumul final individual efectiv al gospodăriilor populației - a fost de 995511,0 milioane lei.

În anul 2022, sumele ce au fost alocate pentru Formarea brută de capital fix au însumat 351584,2 milioane lei.

În anul 2022, rata valorii adăugate brute a avut valoarea de 45,7%, iar rata de investiție a fost 27,4%.



## Indicii produsului intern brut (%)

anul precedent=100

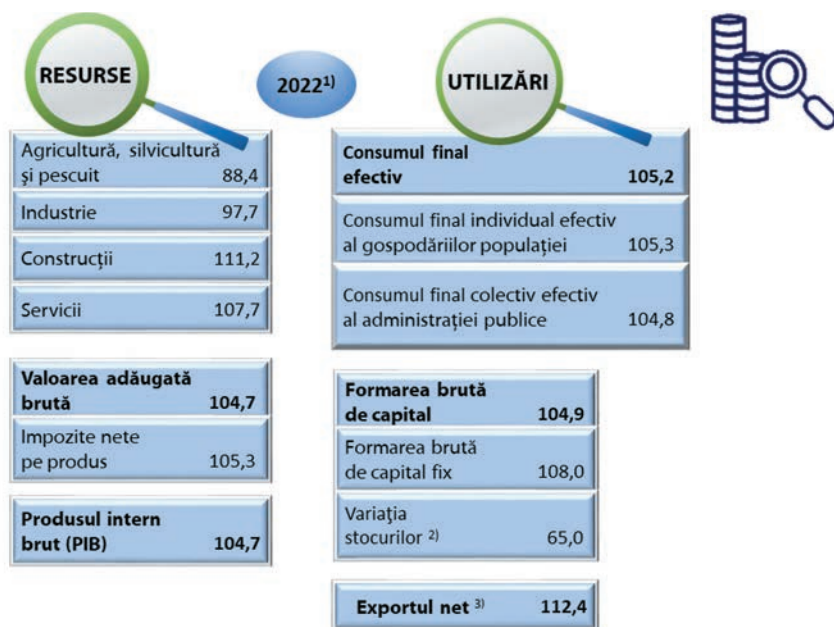

**Notă:** Datele au fost calculate conform metodologiei Sistemului European de Conturi (SEC) - 2010.

<sup>1)</sup> Date provizorii.

<sup>2)</sup> Inclusive achiziții minus cedări de obiecte de valoare.

<sup>3)</sup> Export - import.

## Evoluția produsului intern brut

anul precedent = 100

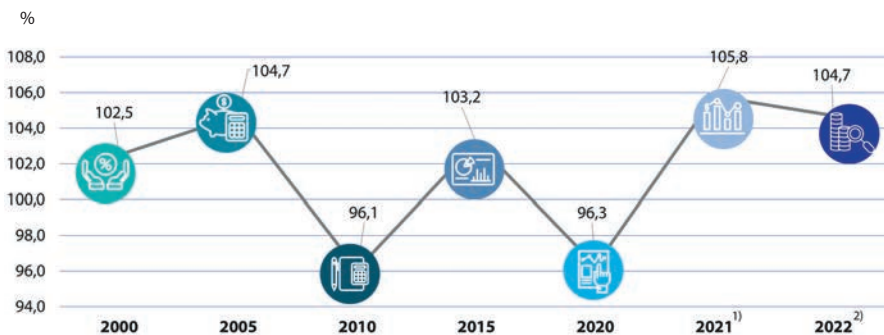

<sup>1)</sup> Date semidefinite.

<sup>2)</sup> Date provizorii.

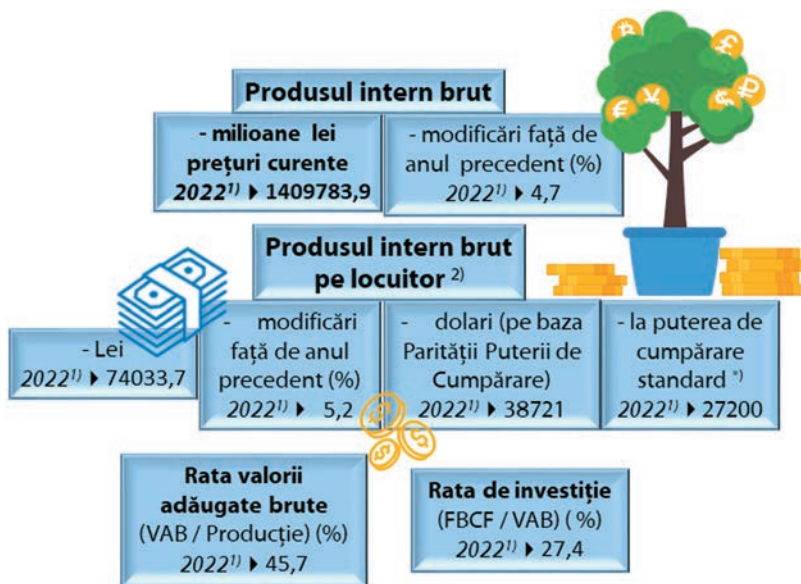

**Notă:** Datele au fost calculate conform metodologiei Sistemului European de Conturi (SEC) - 2010.

<sup>1)</sup> Date provizorii.

<sup>2)</sup> Pentru anul 2022 s-a utilizat populația rezidentă la 1 ianuarie.

<sup>3)</sup> UE 27=100.

### Contribuția principalelor activități la crearea produsului intern brut (%), în anul 2022<sup>1)</sup>

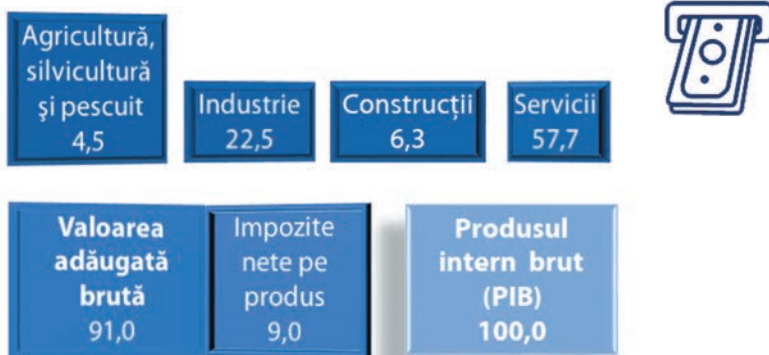

**Notă:** Datele au fost calculate conform metodologiei Sistemului European de Conturi (SEC) - 2010.

<sup>1)</sup> Date provizorii.

## Produsul Intern Brut

Produsul Intern Brut/locuitor (in PCS)	
Țara	2022 <sup>1)</sup>
<b>UE-27</b>	<b>35200</b>
Austria	44100
Belgia	42500
Bulgaria	20700
Cehia	32000
Cipru	32400
Croația	25800
Danemarca	48000
Estonia	30600
Finlanda	38400
Franța	35700
Germania	41100
Grecia	23900
Irlanda	82400
Italia	33700
Letonia	26100
Lituania	31700
Luxemburg	92000
Malta	36000
Polonia	27900
Portugalia	27200
<b>România</b>	<b>27200</b>
Slovacia	23600
Slovenia	32500
Spania	30000
Suedia	41800
Țările de Jos	45600
Ungaria	27300

**Notă:** PCS = Puterea de Cumpărare Standard: reprezintă moneda de referință stabilită la nivelul Uniunii Europene pentru a exprima rezultatele Programului European de Comparare și este o unitate de valută convențională care exclude influența diferențelor între nivelul prețurilor dintre țări.

<sup>1)</sup> Date provizorii.

**Sursa:** Eurostat.

## Produsul Intern Brut

Rata de creștere a PIB (%) (anul precedent = 100)	
Țara	2022
<b>UE-27</b>	<b>3,3</b>
Austria	3,8
Belgia	2,4 <sup>1)</sup>
Bulgaria	4,2 <sup>1)</sup>
Cehia	2,5
Cipru	4,2 <sup>1)</sup>
Croația	7,6 <sup>2)</sup>
Danemarca	2,9
Estonia	-1,4
Finlanda	1,8
Franța	2,2 <sup>1)</sup>
Germania	1,1 <sup>1)</sup>
Grecia	6,5 <sup>1)</sup>
Irlanda	9,9
Italia	4,0
Letonia	2,6
Lituania	1,0
Luxemburg	-0,7 <sup>1)</sup>
Malta	4,4
Polonia	6,1
Portugalia	6,8 <sup>1)</sup>
<b>România</b>	<b>4,7<sup>1)</sup></b>
Slovacia	0,6
Slovenia	5,3
Spania	4,8 <sup>1)</sup>
Suedia	1,9
Țările de Jos	3,5 <sup>1)</sup>
Ungaria	4,9 <sup>1)</sup>

<sup>1)</sup> Date provizorii.

<sup>2)</sup> Estimări.

**Sursa:** Eurostat.

# Investiții

Indicii investițiilor nete, pe elemente de structură (%),  
în anul 2022  
anul precedent = 100



*Notă:* Date rezultate din cercetări statistice infraanuale.

## Investiții nete, pe principalele activități ale economiei naționale

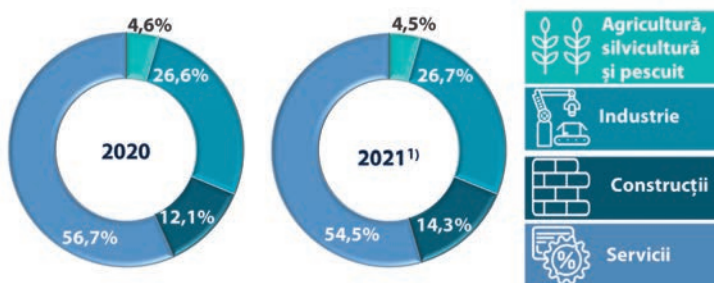

## Investiții nete realizate, pe surse de finanțare

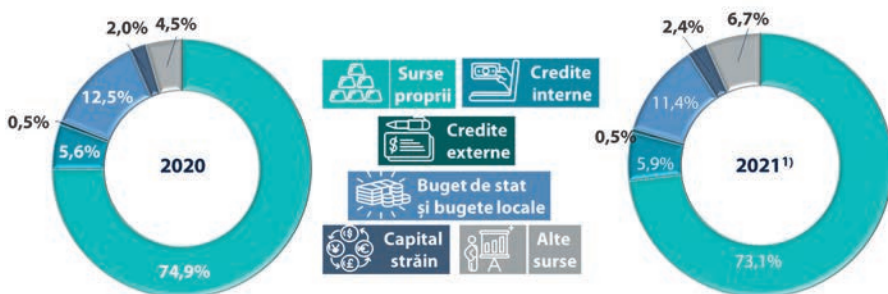

*Notă:* Datele pentru anul 2022 vor fi disponibile în luna noiembrie 2023.

<sup>1)</sup> Date provizorii.

# Activitatea întreprinderii

## Întreprinderile active din industrie, construcții, comerț și alte servicii, pe activități ale economiei naționale număr

### Activitatea (secțiuni CAEN Rev. 2)

#### Total

Industrie extractivă	1107
Industrie prelucrătoare	57069
Producția și furnizarea de energie electrică și termică, gaze, apă caldă și aer condiționat	1132
Distribuția apei; salubritate, gestionarea deșeurilor, activități de decontaminare	3175
Construcții	76311
Comerț cu ridicata și cu amănuntul; repararea autovehiculelor și motocicletelor	180416
Transport și depozitare	65039
Hoteluri și restaurante	31035
Informații și comunicații	33297
Tranzacții imobiliare	22883
Activități profesionale, științifice și tehnice	79054
Activități de servicii administrative și activități de servicii suport	26982
Învățământ <sup>2)</sup>	8826
Sănătate și asistență socială <sup>2)</sup>	22551
Activități de spectacole, culturale și recreative	11375
Alte activități de servicii	18871

### Sem. I 2022<sup>1)</sup>

#### 639123

1107

57069

1132

3175

76311

180416

65039

31035

33297

22883

79054

26982

8826

22551

11375

18871



<sup>1)</sup> Date provizorii.

<sup>2)</sup> Include numai întreprinderile cu activitate de învățământ sau sănătate și asistență socială, organizate ca societăți comerciale.

## Întreprinderile active mici și mijlocii din industrie, construcții, comerț și alte servicii, pe activități ale economiei naționale număr

### Activitatea (secțiuni CAEN Rev. 2)

#### Total

Industrie extractivă	1094
Industrie prelucrătoare	56402
Producția și furnizarea de energie electrică și termică, gaze, apă caldă și aer condiționat	1105
Distribuția apei; salubritate, gestionarea deșeurilor, activități de decontaminare	3094
Construcții	76217
Comerț cu ridicata și cu amănuntul; repararea autovehiculelor și motocicletelor	180218
Transport și depozitare	64916
Hoteluri și restaurante	31013
Informații și comunicații	33179
Tranzacții imobiliare	22878
Activități profesionale, științifice și tehnice	78994
Activități de servicii administrative și activități de servicii suport	26792
Învățământ <sup>2)</sup>	8826
Sănătate și asistență socială <sup>2)</sup>	22527
Activități de spectacole, culturale și recreative	11359
Alte activități de servicii	18867

### Sem. I 2022<sup>1)</sup>

#### 637481

1094

56402

1105

3094

76217

180218

64916

31013

33179

22878

78994

26792

8826

22527

11359

18867



<sup>1)</sup> Date provizorii.

<sup>2)</sup> Include numai întreprinderile cu activitate de învățământ sau sănătate și asistență socială, organizate ca societăți comerciale.



## Industria



### Indicii valorici ai cifrei de afaceri din industrie (%)

anul precedent = 100



#### CAEN Rev.2

##### Total - pe secțiuni

Industrie extractivă

Industrie prelucrătoare

##### Total - pe marile grupe industriale

Industria bunurilor intermediare

Industria bunurilor de capital

Industria bunurilor de folosință îndelungată

Industria bunurilor de uz curent

Industria energetică

#### 2022

124,5

177,6

122,8

124,5

121,3

120,0

111,2

121,7

185,4

**Notă:** Date rezultate din cercetări statistice infraanuale.

În anul 2022, indicele valoric al cifrei de afaceri din industrie a crescut față de anul precedent cu 24,5%, ca urmare a creșterilor înregistrate în industria extractivă (+77,6%) și în industria prelucrătoare (+22,8%).

În anul 2022, indicele producției industriale (serie brută) a scăzut cu 1,8%, ca urmare a scăderilor înregistrate de producția și furnizarea de energie electrică și termică, gaze, apă caldă și aer condiționat (-9,4%), industria extractivă (-2,8%) și industria prelucrătoare (-0,4%).

Cele mai importante scăderi din industria prelucrătoare s-au înregistrat la următoarele activități: fabricarea substanțelor și a produselor chimice (-22,1%), industria metalurgică (-15,1%), prelucrarea lemnului, fabricarea produselor din lemn și plută, cu excepția mobilei (-13,4%), fabricarea echipamentelor electrice (-5,4%), fabricarea de mobilă (-5,3%), fabricarea articolelor de îmbrăcăminte (-4,7%), fabricarea produselor din cauciuc și mase plastice (-4,3%). Creșteri s-au înregistrat la: repararea, întreținerea și instalarea mașinilor și echipamentelor (+30,5%), tăbăcirea și finisarea pieilor, fabricarea articolelor de voiaj și marochinărie, harnașamentelor și încălțămintei (+20,7%), tipărirea și reproducerea pe suporturi a înregistrărilor (+17,3%), fabricarea produselor de cocserie și a produselor obținute din prelucrarea șteiului (+12,6%), alte activități industriale n.c.a. (+10,5%), fabricarea de mașini, utilaje și echipamente n.c.a. (+9,9%), fabricarea altor mijloace de transport (+5,9%), fabricarea produselor farmaceutice de bază și a preparatelor farmaceutice (+5,7%).

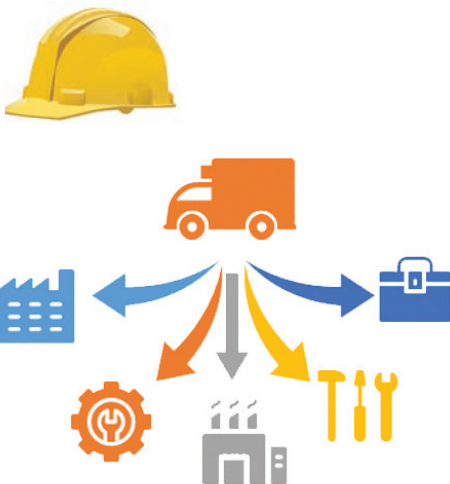



## Indicii producției industriale (%)

Serie brută anul precedent=100

Activitatea (diviziuni CAEN Rev.2)	2022
<b>Total</b>	<b>98,2</b>
<b>Industria extractivă</b>	<b>97,2</b>
Extracția cărbunelui superior și inferior	102,0
Extracția petrolului brut și a gazelor naturale	97,5
Extracția minereurilor metalifere	101,9
Alte activități extractive	97,4
Activități de servicii anexe extracției	94,6
<b>Industrie prelucrătoare</b>	<b>99,6</b>
Industria alimentară	103,2
Fabricarea băuturilor	101,2
Fabricarea produselor din tutun	100,5
Fabricarea produselor textile	98,2
Fabricarea articolelor de îmbrăcăminte	95,3
Tăbăcirea și finisarea pieilor; fabricarea articolelor de voiaj și marochinărie, harnașamentelor și încălțămintei; prepararea și vopsirea blănurilor	120,7
Prelucrarea lemnului, fabricarea produselor din lemn și plută, cu excepția mobilei; fabricarea articolelor din paie și din alte materiale vegetale împletite	86,6
Fabricarea hârtiei și a produselor din hârtie	100,3
Tipărirea și reproducerea pe suporturi a înregistrărilor	117,3
Fabricarea produselor de cocserie și a produselor obținute din prelucrarea țițeiului	112,6
Fabricarea substanțelor și a produselor chimice	77,9
Fabricarea produselor farmaceutice de bază și a preparatelor farmaceutice	105,7
Fabricarea produselor din cauciuc și mase plastice	95,7
Fabricarea altor produse din minerale nemetalice	97,7
Industria metalurgică	84,9
Industria construcțiilor metalice și a produselor din metal, exclusiv mașini, utilaje și instalații	99,3
Fabricarea calculatoarelor și a produselor electronice și optice	102,5
Fabricarea echipamentelor electrice	94,6
Fabricarea de mașini, utilaje și echipamente n.c.a.	109,9
Fabricarea autovehiculelor de transport rutier, a remorcilor și semiremorcilor	99,8
Fabricarea altor mijloace de transport	105,9
Fabricarea de mobilă	94,7
Alte activități industriale n.c.a.	110,5
Repararea, întreținerea și instalarea mașinilor și echipamentelor	130,5
<b>Producția și furnizarea de energie electrică și termică, gaze, apă caldă și aer condiționat</b>	<b>90,6</b>
Producția și furnizarea de energie electrică și termică, gaze, apă caldă și aer condiționat	90,6
Industrie - total pe marile grupe industriale:	
- industria bunurilor intermediare	94,2
- industria bunurilor de capital	103,5
- industria bunurilor de folosință îndelungată	89,5
- industria bunurilor de uz curent	104,5
- industria energetică	92,8

## Indicii producției industriale

anul precedent=100

Țara	2022
<b>UE-27</b>	<b>3,0</b>
Austria	7,3
Belgia	-0,7
Bulgaria	12,8
Cehia	2,5
Cipru	1,3
Croația	1,6
Danemarca	15,0
Estonia	-2,3
Finlanda	4,1
Franța	-0,1
Germania	-0,5
Grecia <sup>1)</sup>	2,5
Irlanda	18,9
Italia	0,4
Letonia	0,8
Lituania	9,3
Luxemburg <sup>1)</sup>	-1,3
Malta <sup>1)</sup>	3,1
Polonia	11,0
Portugalia	0,0
<b>România <sup>1)</sup></b>	<b>-1,7</b>
Slovenia	-3,7
Slovenia <sup>1)</sup>	1,2
Spania <sup>1)</sup>	3,0
Suedia	1,8
Țările de Jos <sup>1)</sup>	2,5
Ungaria	5,7

**Notă:** Serie ajustată calendaristic; total industrie, exclusiv construcții.

<sup>1)</sup> Date provizorii.

**Sursa:** Eurostat.



## Comerț internațional cu bunuri

### Exporturile FOB, importurile CIF și soldul FOB-CIF al operațiunilor de comerț internațional cu bunuri

	2022 <sup>1)</sup>		
	Exporturi FOB	Importuri CIF	Sold (exp. FOB - imp. CIF)
milioane euro	91953	126054	-34101
milioane dolari SUA	96830	132700	-35870
milioane lei	453582	621793	-168211

<sup>1)</sup> Date provizorii.



Exporturile FOB au înregistrat în anul 2022 o valoare de 91953 milioane euro (+23,1% față de anul 2021), iar importurile CIF au fost de 126054 milioane euro (+28,1% față de anul 2021), soldul balanței comerciale (FOB-CIF) fiind de -34101 milioane euro.

### Exporturile, importurile și soldul operațiunilor de comerț internațional cu bunuri

milioane euro

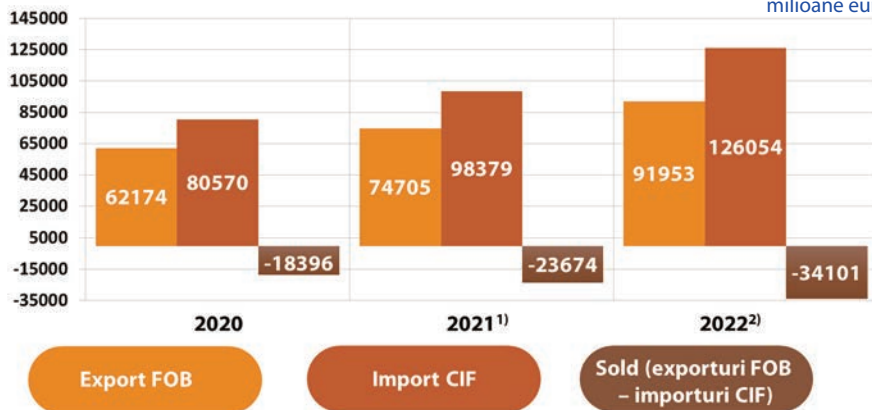

**Notă:** Datele pentru anul 2020 au fost revizuite și sunt definitive.

<sup>1)</sup> Date semidefinite.

<sup>2)</sup> Date provizorii.

## Comerțul internațional cu bunuri pe secțiuni, conform Nomenclatorului Combinat milioane euro

Denumire cod NC	2022 <sup>1)</sup>
<b>Export FOB</b>	<b>E 91953</b>
<b>Import CIF</b>	<b>I 126054</b>
Animale vii și produse animale	E 1148 I 2884
Produse vegetale	E 6746 I 4376
Grăsimi și uleiuri animale sau vegetale	E 640 I 467
Produse alimentare, băuturi și tutun	E 3439 I 5531
Produse minerale	E 7316 I 15980
Produse chimice	E 3197 I 13828
Materiale plastice, cauciuc și articole din acestea	E 5545 I 8437
Piei crude, piei tăbăcite, blănuri și produse din acestea	E 392 I 832
Produse din lemn, exclusiv mobilier	E 2368 I 1149
Pastă de lemn, hârtie, carton și articole din acestea	E 847 I 1867
Materiale textile și articole din acestea	E 3705 I 5853
Încălțăminte, pălării, umbrele și articole similare	E 1260 I 1351
Articole din piatră, ipsos, ciment, ceramică, sticlă și din materiale similare	E 642 I 1732
Metale comune și articole din acestea	E 9103 I 13469
Mașini și aparate; echipamente electrice; aparate de înregistrat sau de reprodus sunetul și imaginile	E 24138 I 30682
Mijloace și materiale de transport	E 14302 I 10944
Instrumente și aparate optice, fotografice, cinematografice, medico-chirurgicale și similare; ceasuri; instrumente muzicale; părți și accesorii ale acestora	E 2775 I 2758
Mărfuri și produse diverse	E 3287 I 2959
Bunuri necuprinse în alte secțiuni din N.C.	E 1103 I 955



**Notă:** Diferențele între datele pe total și valorile obținute din însumarea diverselor structuri utilizate sunt datorate rotunjirilor.

<sup>1)</sup> Date provizorii.

Principalele modificări structurale intervenite în evoluția exporturilor pe secțiuni conform Nomenclatorului Combinat, în anul 2022 comparativ cu anul 2021 constau în:

- majorarea ponderii la secțiunea „Produse minerale” - cu 4,3 puncte procentuale;
- diminuarea ponderii la secțiunile: „Mașini și aparate, echipamente electrice; aparate de înregistrat sau de reprodus sunetul și imaginile” – cu 2,5 puncte procentuale, „Metale comune și articole din acestea” – cu 0,7 puncte procentuale, „Mijloace și materiale de transport” - cu 0,6 puncte procentuale.

În evoluția importurilor pe secțiuni conform Nomenclatorului Combinat, în anul 2022 comparativ cu anul 2021, au avut loc următoarele modificări structurale:

- majorarea ponderii la secțiunea „Produse minerale” – cu 4,4 puncte procentuale;
- diminuarea ponderii la secțiunile: „Mașini și aparate, echipamente electrice; aparate de înregistrat sau de reprodus sunetul și imaginile” – cu 2,0 puncte procentuale, „Materiale plastice, cauciuc și articole din acestea” – cu 0,7 puncte procentuale.

### Indicii valorii unitare ai comerțului internațional cu bunuri calculați din valori exprimate în euro (%)

anul precedent = 100



**Notă:** Date calculate din valori exprimate în euro.

<sup>1)</sup> Date provizorii.

### Comerțul internațional cu bunuri, pe moduri de transport

milioane euro

		2022 <sup>1)</sup>
<b>Exporturile FOB pe moduri de transport</b>		
<b>Total</b>		<b>91953</b>
din care:		
Transport rutier		63829
Transport maritim		14991
Transport feroviar		4307
Transport aerian		2882
Transport pe căi navigabile interioare		823
<b>Importurile CIF pe moduri de transport</b>		
<b>Total</b>		<b>126054</b>
din care:		
Transport rutier		84295
Transport maritim		22135
Transport feroviar		3273
Transport aerian		4718
Transport pe căi navigabile interioare		748

<sup>1)</sup> Date provizorii.

## Exporturile FOB, pe grupe de țări<sup>1)</sup>

milioane euro

	2022 <sup>2)</sup>
<b>Total</b>	<b>91953</b>
<b>Europa</b>	<b>79541</b>
Uniunea Europeană (UE-27)	66455
AELS	1090
Alte țări din Europa	11996
<b>Asia</b>	<b>6295</b>
Orientul Mijlociu și Apropiat	3209
Alte țări din Asia	3086
<b>Africa</b>	<b>2821</b>
Africa de Nord	2380
Alte țări din Africa	441
<b>America</b>	<b>3069</b>
din care:	
America de Nord	2461
America Centrală și Caraibeană	265
America de Sud	343
<b>Oceania</b>	<b>129</b>
<b>Țări nespecificate<sup>3)</sup> extra UE</b>	<b>97</b>

**Notă:** Diferențele între datele pe total și valorile obținute din însumarea diverselor structuri utilizate sunt datorate rotunjirilor.

<sup>1)</sup> Țara de destinație pentru exporturi.

<sup>2)</sup> Date provizorii.

<sup>3)</sup> Se cuprind bunurile pentru care nu s-a completat pe declarația vamală țara de destinație la export.

## Importurile CIF, pe grupe de țări<sup>1)</sup>

milioane euro

	2022 <sup>2)</sup>
<b>Total</b>	<b>126054</b>
<b>Europa</b>	<b>106414</b>
Uniunea Europeană (UE-27)	89334
AELS	1397
Alte țări din Europa	15683
<b>Asia</b>	<b>16123</b>
Orientul Mijlociu și Apropiat	1572
Alte țări din Asia	14551
<b>Africa</b>	<b>1306</b>
Africa de Nord	1114
Alte țări din Africa	192
<b>America</b>	<b>2160</b>
din care:	
America de Nord	1408
America Centrală și Caraibeană	156
America de Sud	597
<b>Oceania</b>	<b>37</b>
<b>Țări nespecificate<sup>3)</sup> extra UE</b>	<b>14</b>

**Notă:** Diferențele între datele pe total și valorile obținute din însumarea diverselor structuri utilizate sunt datorate rotunjirilor.

<sup>1)</sup> Țara de expediție pentru importuri intra UE și țara de origine pentru importuri extra UE.

<sup>2)</sup> Date provizorii.

<sup>3)</sup> Se cuprind bunurile pentru care nu s-a completat pe declarația vamală țara de origine la import.

## Exporturile (FOB) cu principalele țări partenere, în anul 2022<sup>1)</sup>

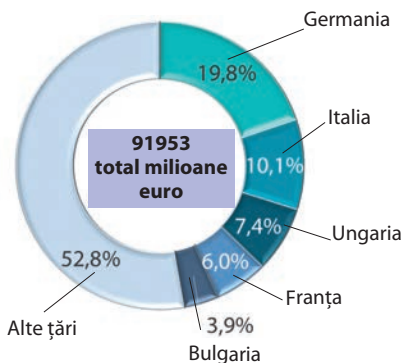

<sup>1)</sup> Date provizorii.

## Importurile (CIF) cu principalele țări partenere, în anul 2022<sup>1)</sup>

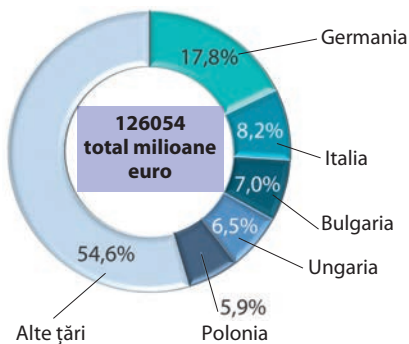

<sup>1)</sup> Date provizorii.

## Comerțul internațional cu bunuri, pe grupe de țări, în anul 2022<sup>1)</sup>

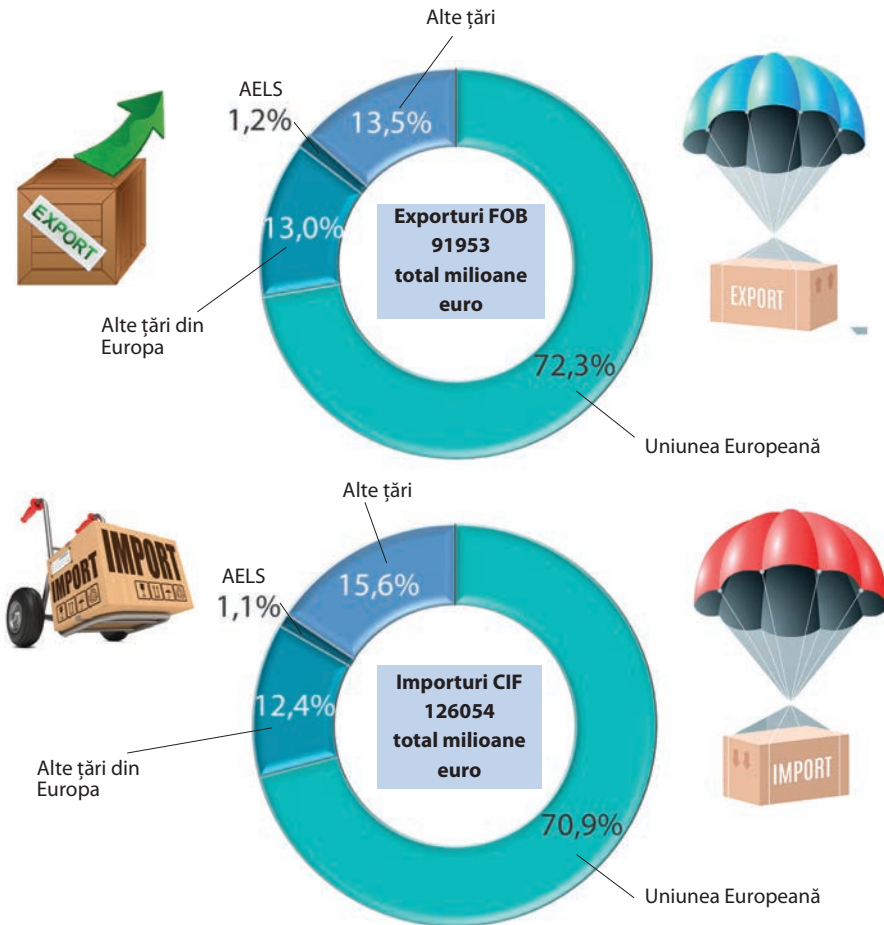

<sup>1)</sup> Date provizorii.

Principala destinație a exporturilor, ca orientare geografică a acestora, precum și principala zonă de proveniență a importurilor, le reprezintă statele membre ale Uniunii Europene, care în anul 2022 au deținut 72,3% din valoarea totală a exporturilor și 70,9% din valoarea totală a importurilor.

## Comerțul internațional cu bunuri

Țara	Exporturi FOB	Importuri CIF	Balanță FOB/CIF
	milioane euro		
	2022		
<b>UE-27</b>	...	...	...
Austria	200881	220473	-19592
Belgia	604126	592914	11212
Bulgaria	47805	55264	-7459
Cehia	230152	224816	5336
Cipru	4135	11430	-7295
Croația	24128	42190	-18062
Danemarca	123802	120171	3631
Estonia	21300	24933	-3633
Finlanda	81825	92434	-10609
Franța	587185	778093	-190908
Germania	1575753	1493913	81840
Grecia	54676	93048	-38372
Irlanda	202999	139077	63922
Italia	624710	655429	-30719
Letonia	22977	28118	-5141
Lituania	44176	52392	-8216
Luxemburg	16405	25186	-8781
Malta	3102	8133	-5031
Polonia	342894	362541	-19647
Portugalia	78220	109263	-31043
<b>România</b>	<b>91953</b>	<b>126054</b>	<b>-34101</b>
Slovacia	102446	106898	-4452
Slovenia	66400	66337	63
Spania	397652	469011	-71359
Suedia	187936	192214	-4278
Țările de Jos	920645	855428	65217
Ungaria	144084	156375	-12291

... = Lipsă date.

Sursa: Eurostat.





## Comerț interior



### Comerțul cu amănuntul<sup>1)</sup>, pe grupe de mărfuri milioane lei prețuri curente

CAEN Rev.2	2021 <sup>2)</sup>
<b>Total</b>	<b>359196,6</b>
Mărfuri alimentare	117218,7
Mărfuri nealimentare	177926,4
Comerț cu amănuntul al carburanților	64051,5

**Notă:** Date rezultate din Ancheta structurală în întreprinderi.

Datele pentru anul **2022** vor fi disponibile în luna noiembrie **2023**.

<sup>1)</sup> Exclusiv vânzarea, întreținerea și repararea autovehiculelor, a motocicletelor și comerțul cu amănuntul al carburanților.

<sup>2)</sup> Date provizorii.

### Indicii volumului cifrei de afaceri pentru comerțul cu amănuntul cu excepția autovehiculelor și motocicletelor, pe grupe de mărfuri

Serie brută	anul precedent = 100
<b>CAEN Rev.2</b>	<b>2022</b>
<b>Total</b>	<b>104,4</b>
Cu vânzare predominantă de produse alimentare, băuturi și tutun	101,4
Cu vânzare predominantă de produse nealimentare	104,5
Comerțul cu amănuntul al carburanților pentru autovehicule, în magazine specializate	109,6

**Notă:** Date rezultate din cercetări statistice infraanuale.

În anul 2022, indicii volumului cifrei de afaceri a întreprinderilor cu activitate principală de comerț cu amănuntul cu excepția autovehiculelor și motocicletelor au înregistrat o creștere cu 4,4% față de anul 2021, creștere susținută de comerțul cu amănuntul al carburanților pentru autovehicule, în magazine specializate (+9,6%), vânzările predominante de produse nealimentare (+4,5%) și de vânzările predominante de produse alimentare, băuturi și tutun (+1,4%).

### Comerțul cu amănuntul<sup>1)</sup>, pe grupe de mărfuri

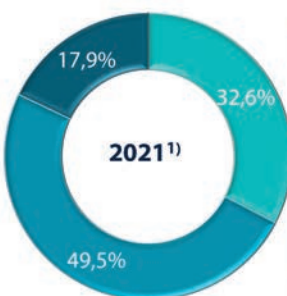
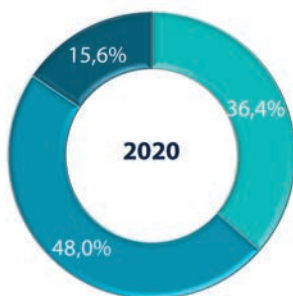

**Notă:** Datele pentru anul **2022** vor fi disponibile în luna noiembrie **2023**.

<sup>1)</sup> Exclusiv vânzarea, întreținerea și repararea autovehiculelor și a motocicletelor.

<sup>2)</sup> Date provizorii.



## Servicii de piață

### Indicii volumului cifrei de afaceri pentru servicii de piață prestate în principal pentru populație

Serie brută anul precedent =100

CAEN Rev. 2	2022
<b>Total</b>	<b>126,3</b>
din care:	
Hoteluri și restaurante	128,9
Activități ale agențiilor turistice și a tur-operatorilor; alte servicii de rezervare și asistență turistică	129,9



În anul 2022, activitatea de servicii de piață prestate în principal pentru populație a crescut cu 26,3% față de anul precedent.

**Notă:** Date rezultate din cercetări statistice infraanuale.

### Venituri din activitățile de servicii de piață

milioane lei prețuri curente

CAEN Rev. 2	2021 <sup>1)</sup>
Servicii de piață prestate în principal pentru populație	35143,7
Servicii de piață prestate în principal pentru întreprinderi	395086,7

**Notă:** Date rezultate din Ancheta structurală în întreprinderi.

Datele pentru anul 2022 vor fi disponibile în luna noiembrie 2023.

<sup>1)</sup> Date provizorii.



### Structura serviciilor de piață prestate în principal pentru populație, pe activități

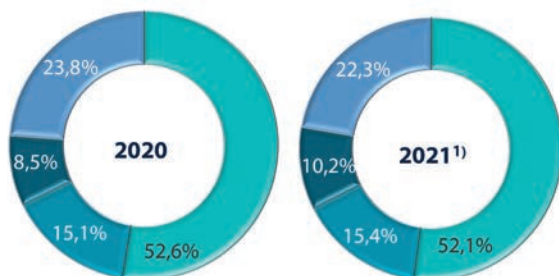

**Notă:** Datele pentru anul 2022 vor fi disponibile în luna noiembrie 2023.

<sup>1)</sup> Date provizorii.

# Agricultură

## Indicii producției agricole

anul precedent = 100

Țara	2022 <sup>1)</sup>
<b>UE-27</b>	<b>97,0</b>
Austria	99,3
Belgia	96,8
Bulgaria	92,2
Cehia	98,7
Cipru	96,1
Croația	93,5
Danemarca	101,2
Estonia	105,0
Finlanda	98,1
Franța	100,8
Germania	96,0
Grecia	102,2
Irlanda	100,0
Italia	99,0
Letonia	101,9
Lituania	106,2
Luxemburg	95,3
Malta	99,5
Polonia	102,2
Portugalia	94,4
<b>România</b>	<b>84,2</b>
Slovenia	89,7
Slovenia	99,2
Spania	91,2
Suedia	104,0
Țările de Jos	97,6
Ungaria	81,8

<sup>1)</sup> Estimări.

Sursa: Eurostat.

## Producția ramurii agricole<sup>1)</sup>

-milioane lei prețuri curente-



<sup>1)</sup> Conform metodologiei Eurostat privind „Conturile Economice pentru Agricultură”.

<sup>2)</sup> Date provizorii.

## Structura producției ramurii agricole<sup>1)</sup>



<sup>1)</sup> Conform metodologiei Eurostat privind „Conturile Economice pentru Agricultură”.

<sup>2)</sup> Date provizorii.

## Producția de cereale pentru boabe (inclusiv semințe)

mii tone

Țara	2022
<b>UE-27</b>	<b>297516<sup>1)</sup></b>
Franța	59674
Germania	43521
Polonia	34616 <sup>2)</sup>
Spania	19056 <sup>3)</sup>
<b>România</b>	<b>18842</b>
Italia	16633 <sup>1)</sup>
Bulgaria	9790
Danemarca	9464
Ungaria	8872
Cehia	8218
Suedia	5820
Lituania	5624
Austria	5207
Finlanda	3684

## Producția de cereale pentru boabe (inclusiv semințe) - continuare -

mii tone

Țara	2022
Slovacia	3271
Letonia	3244
Croația	3081
Belgia	2753 <sup>3)</sup>
Grecia	2564
Irlanda	2454
Estonia	1529
Țările de Jos	1336 <sup>1)</sup>
Portugalia	1021 <sup>3)</sup>
Slovenia	576
Luxemburg	171
Cipru	60 <sup>2)</sup>
Malta	0

1) 2021, 2) Estimări, 3) Date provizorii.  
Sursa: Eurostat.

## Producția agricolă vegetală

- mii tone -



1) Date provizorii.

2) Inclusiv producția din grădinile familiale, sere și solarii, culturi intercalate și succesive.

3) Inclusiv producția din grădinile familiale.

## Evoluția producției principalelor cereale

- mii tone -



1) Date provizorii.

## Evoluția producției medii la hectar, la principalele culturi



În anul 2022, producția de cereale pentru boabe a fost mai mică față de anul 2021. Comparativ cu anul 2021, producția vegetală a înregistrat scăderi la: cereale pentru boabe, leguminoase pentru boabe, sfeclă de zahăr, plante uleioase, legume, fructe, struguri și cartofi.

<sup>1)</sup> Date provizorii.

## Producția agricolă animală

2021



**Notă:** Producția de carne reprezintă greutatea animalelor destinate sacrificării pentru consum.  
Datele pentru anul 2022 vor fi disponibile la finalul lunii iulie 2023.

<sup>1)</sup> Sursa: Agenția Națională pentru Pescuit și Acvacultură.

## Efectivele de animale (la 1 decembrie)

## Efectivele de animale (la 1 decembrie)



<sup>1)</sup> Date provizorii.

	Bovine	Porcine	Ovine	Caprine
<b>mii capete</b>				
<b>2022</b>				
<b>Țara</b>				
<b>UE-27</b>	<b>74838</b>	<b>134481</b>	<b>59456<sup>1)</sup></b>	<b>11319<sup>1)</sup></b>
Austria	1861	2650	401	99
Belgia	2286	5751	...	...
Bulgaria	580	602	1096	184
Cehia	1390	1329	...	...
Cipru	81	331	351 <sup>2)</sup>	257 <sup>2)</sup>
Croația	422	945	643	82
Danemarca	1466	11541	...	...
Estonia	250	269	...	...
Finlanda	822	998	...	...
Franța	16986	12183	6598	1311
Germania	10997	21366	1517	159 <sup>1)</sup>
Grecia	582	742	7378	2961
Irlanda	6552	1570	4029	...
Italia	6049	8739	6568	1010
Letonia	391	308	87	12
Lituania	642	517	136	15
Luxemburg	186	66	...	...
Malta	14	30	14	7
Polonia	6448	9624	...	...
Portugalia <sup>3)</sup>	1617	2174	2215	351
<b>România<sup>3)</sup></b>	<b>1815</b>	<b>3340</b>	<b>10214</b>	<b>1475</b>
Slovacia	433	381	...	...
Slovenia	465	202	...	...
Spania <sup>3)</sup>	6456	34075	14453	2463
Suedia	1391	1416	341 <sup>1)</sup>	...
Țările de Jos	3751	10706	723	570
Ungaria	894	2558	872	41

<sup>1)</sup> Estimări, <sup>2)</sup> 2021, <sup>3)</sup> Date provizorii.

... = Lipsă date.

Sursa: Eurostat.

## Efectivele de animale din proprietatea majoritar privată (la 1 decembrie)

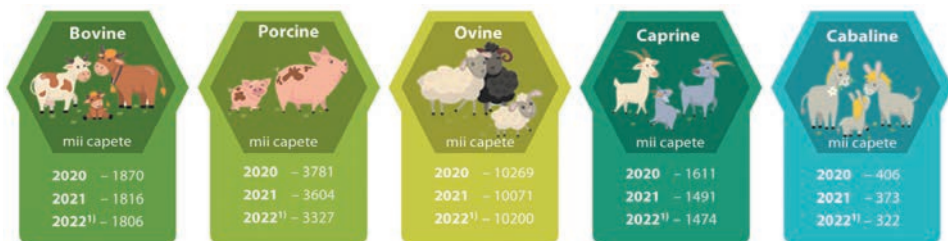

<sup>1)</sup> Date provizorii.

## Silvicultură

### Suprafața fondului forestier, pe categorii de folosință, în anul 2022<sup>1)</sup> - mii hectare -

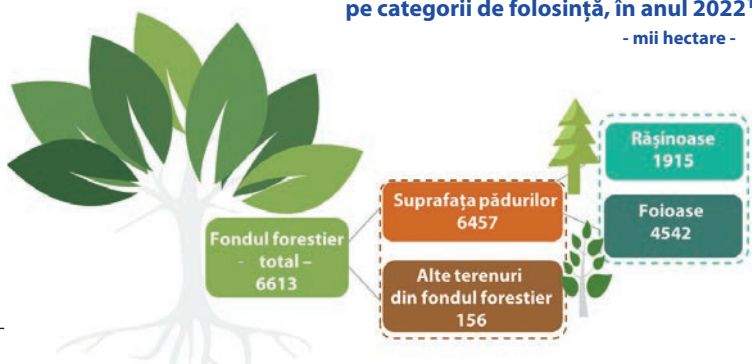

<sup>1)</sup> Date provizorii.

Fondul forestier ocupa, la sfârșitul anului 2022, o suprafață de 6613 mii hectare, cu 9 mii hectare mai mult decât în anul 2020 (respectiv 0,14%).

În anul 2022 comparativ cu anul 2021, suprafața fondului forestier a înregistrat o creștere de aproximativ 0,09%. În anul 2022 suprafața pădurilor a fost de 6457 mii hectare, speciile de rășinoase acoperind 1915 mii hectare (respectiv 29,7%), iar speciile de foioșoase 4542 mii hectare (respectiv 70,3%). În anul 2022 s-a recoltat un volum de masă lemnoasă cu 244 mii m<sup>3</sup> mai mult față de anul 2021, pe specii lemnoase, rășinoasele au reprezentat 36,2% din volumul total recoltat, fagul 32,0%, stejarul 11,0% și diverse specii tari și moi 20,8%.

### Volumul de masă lemnoasă recoltat, pe principalele specii

### Structura volumului de lemn recoltat, pe principalele specii

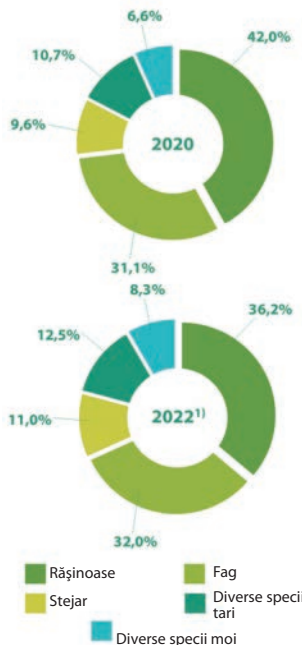
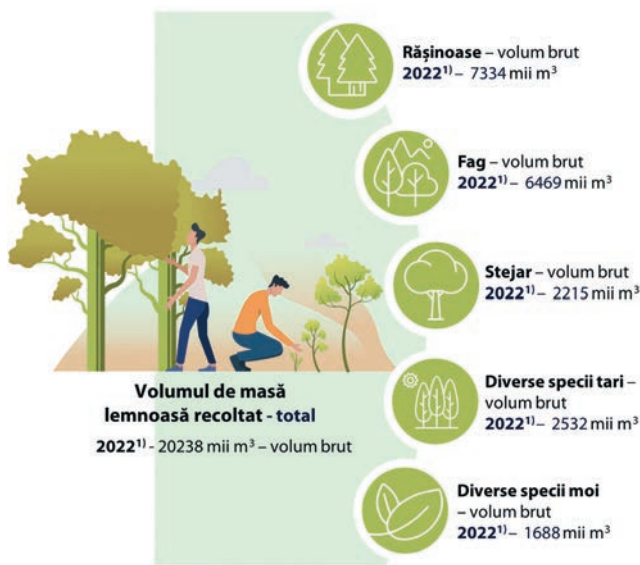

<sup>1)</sup> Date provizorii.



# Energie

## Energie primară

- mii tone echivalent petrol<sup>1)</sup> -

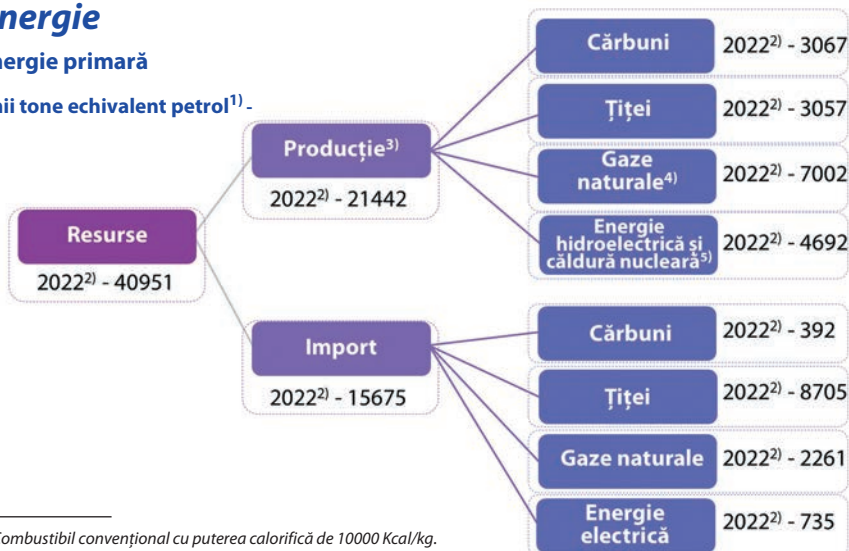

<sup>1)</sup> Combustibil convențional cu puterea calorică de 10000 Kcal/kg.

<sup>2)</sup> Date provizorii.

<sup>3)</sup> Inklusiv produsele energetice obținute și consumate în gospodăriile populației.

<sup>4)</sup> Exklusiv gazolina și etanol din schelele de extracție, care sunt cuprinse la Țiței.

<sup>5)</sup> Inklusiv energie eoliană și solar fotovoltaică.

În anul 2022, producția de energie primară a înregistrat o scădere față de anul anterior (-6,8%), la fel și importurile, care au înregistrat o scădere de 1,7%, ponderea lor în total resursă de energie primară fiind de 38,3%; importurile de Țiței au reprezentat 55,5% (în creștere cu 27,6% față de anul 2021) și importurile de gaz natural 14,4% din totalul importurilor.

## Balanța energiei electrice

- miliarde kWh -

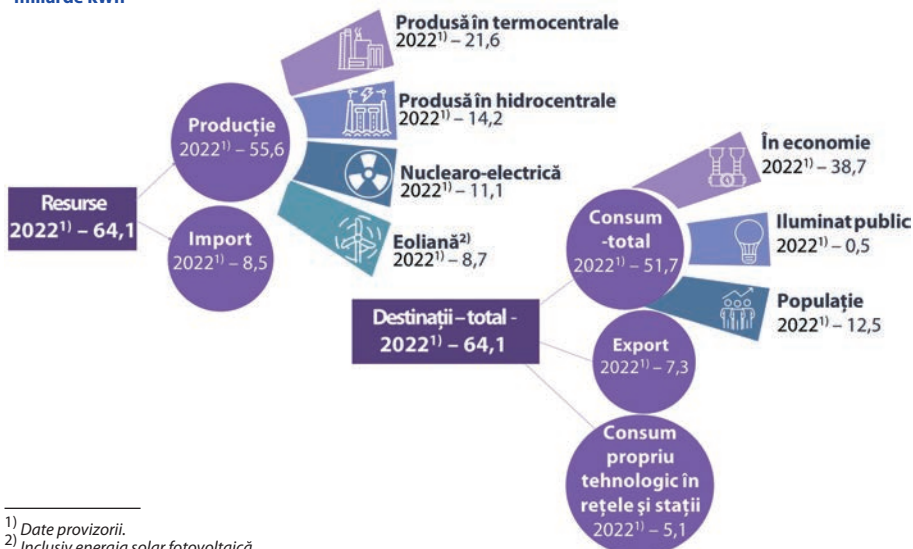

<sup>1)</sup> Date provizorii.

<sup>2)</sup> Inklusiv energia solar fotovoltaică.

## Energie

Țara	Producție primară mii tone echivalent petrol	Import
<b>2021</b>		
<b>UE-27</b>	<b>597596</b>	<b>1224307</b>
Austria	12562	23129
Belgia	17370	81309
Bulgaria	12128	10101
Cehia	24376	23864
Cipru	238	2417
Croația	3955	8079
Danemarca	9572	16915
Estonia	4407	3153
Finlanda	19501	20287
Franța	130808	131522
Germania	102964	224664
Grecia	5193	38758
Irlanda	3033	12861
Italia	36676	144189
Letonia	2712	3892
Lituania	2236	12861
Luxemburg	313	4019
Malta	45	2766
Polonia	60107	59591
Portugalia	6952	20689
<b>România</b>	<b>22972</b>	<b>16152</b>
Slovacia	6952	15285
Slovenia	3282	5594
Spania	36272	116888
Suedia	35703	31035
Țările de Jos	26615	175289
Ungaria	10652	18998

Sursa: Eurostat.





# Construcții

## Indicii lucrărilor de construcții (%)

Serie brută

anul precedent = 100

	2022
<b>Lucrări de construcții - total</b>	<b>112,9</b>
din total, pe elemente de structură:	
lucrări de construcții noi	108,9
lucrări de reparații capitale	125,7
lucrări de întreținere și reparații curente	120,2
din total, pe tipuri de construcții:	
clădiri	112,6
din care:	
clădiri rezidențiale	103,1
clădiri nerezidențiale	121,8
construcții ingineresti	113,2

Notă: Date rezultate din cercetări statistice infraanuale.

## Indicii lucrărilor de construcții

anul precedent = 100

Țara	2022
<b>UE-27</b>	<b>2,7</b>
Austria	3,4
Belgia	1,5
Bulgaria	0,8
Cehia	2,6
Cipru	-5,4
Croația	4,8
Danemarca	5,5
Estonia	-1,2
Finlanda <sup>1)</sup>	1,6
Franța	2,5
Germania	-1,5
Grecia	24,4
Irlanda <sup>2)</sup>	2,1
Italia	12,6
Letonia	-11,4
Lituania	4,5
Luxemburg <sup>2)</sup>	1,0
Malta <sup>2)</sup>	6,6
Polonia	8,2
Portugalia	2,1
<b>România <sup>2)</sup></b>	<b>13,3</b>
Slovacia	-0,4
Slovenia <sup>2)</sup>	22,1
Spania <sup>2)</sup>	-7,5
Suedia <sup>2)</sup>	0,4
Țările de Jos <sup>2)</sup>	5,0
Ungaria	3,3

## Structura lucrărilor de construcții, după modul de execuție

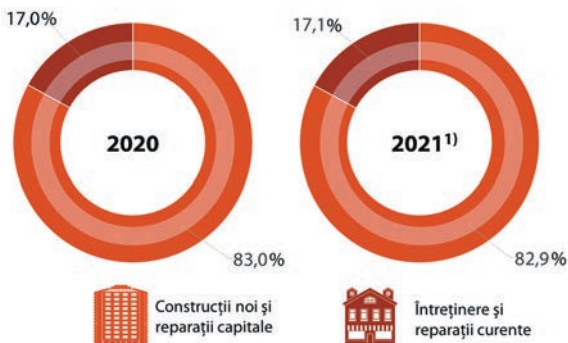

Notă: Datele pentru anul 2022 vor fi disponibile în luna noiembrie 2023.

<sup>1)</sup> Date provizorii.

Notă: Serie ajustată calendaristic.

<sup>1)</sup> Estimări.

<sup>2)</sup> Date provizorii.

Sursa: Eurostat.

## Structura lucrărilor de construcții în antrepriză, pe categorii de obiecte (%)

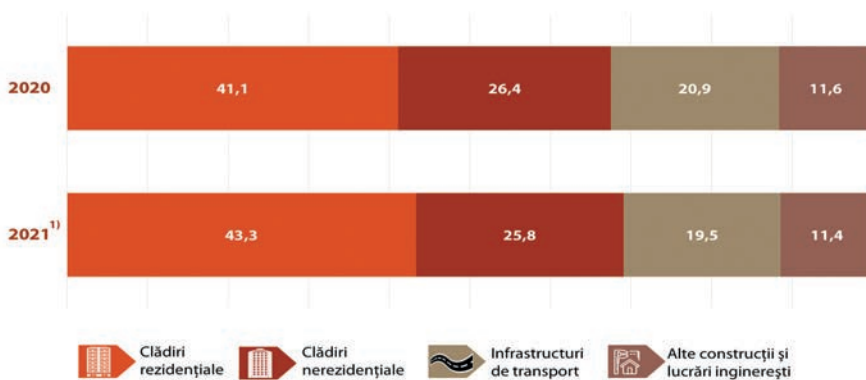

**Notă:** Datele pentru anul 2022 vor fi disponibile în luna noiembrie 2023.

<sup>1)</sup> Date provizorii.



# Locuințe

## Evoluția fondului de locuințe

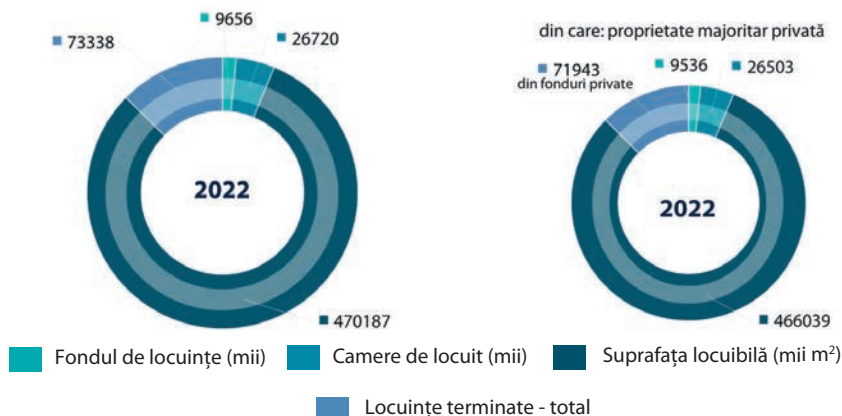

**Notă:** Datele pentru anul 2022, referitoare la fondul de locuințe, camerele de locuit și suprafața locuibilă sunt estimate și provizorii până la definitivarea rezultatelor Recensământului Populației și al Locuințelor - 2021.

Fondul de locuințe și-a păstrat trendul ascendent din ultimii ani, înregistrând 9656 mii locuințe la sfârșitul anului 2022. După forma de proprietate, ponderea cea mai mare din fondul locativ existent la sfârșitul anului 2022, o reprezintă locuințele aflate în proprietate majoritar privată (98,8%).

## Locuințe terminate, pe medii

mii locuințe

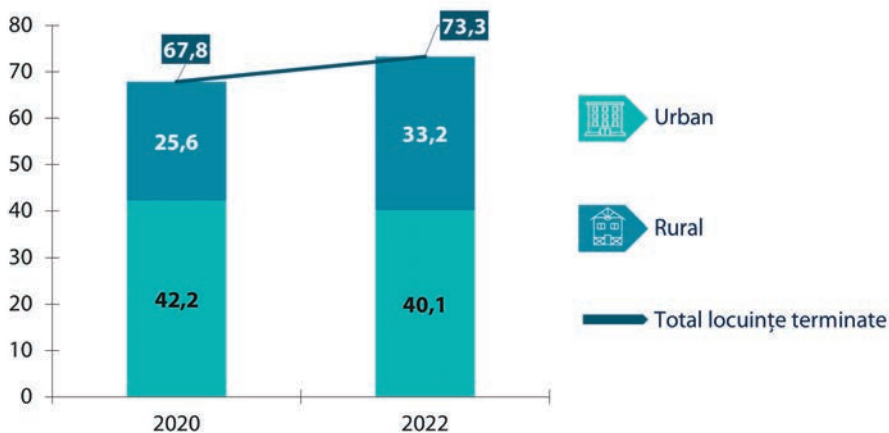

În anul 2022 au fost date în folosință 73,3 mii locuințe terminate (cu 2,7% mai multe decât în anul 2021).

## Structura locuințelor terminate, pe medii

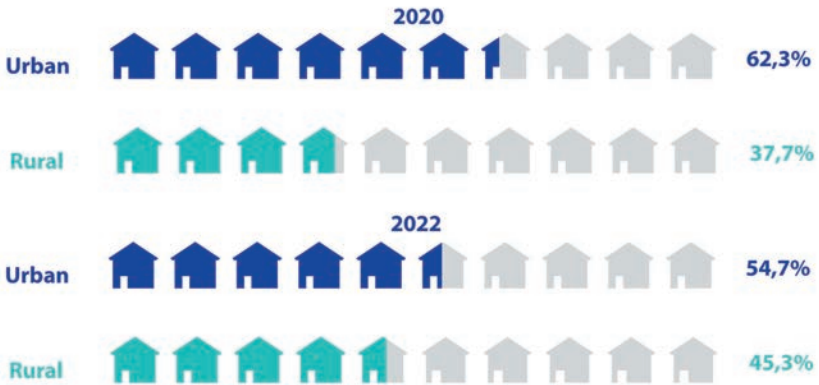

În anul 2022, pe cele două medii de rezidență, ponderea locuințelor date în folosință a fost mai mare în mediul urban (54,7%), față de mediul rural (45,3%).

## Locuințe terminate, după numărul camerelor de locuit

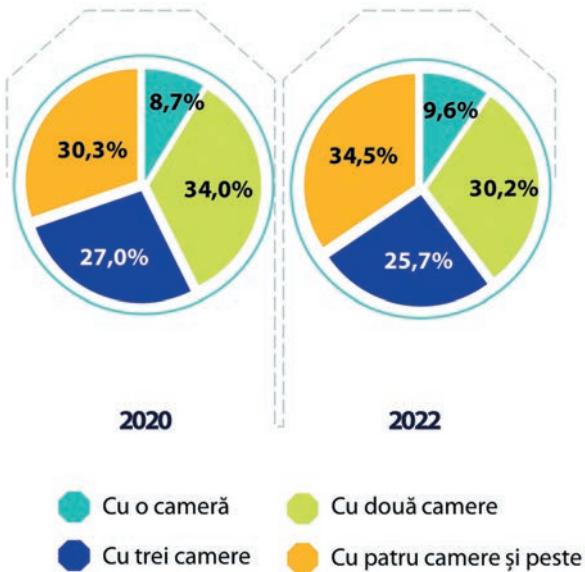

## Transporturi

	U.M.	2022
<b>Transportul feroviar</b>		
Locomotive <sup>1), 2)</sup>	număr	2167
Vagoane pentru trenuri de marfă <sup>1), 2)</sup>	mii vagoane	40
Vagoane pentru trenuri de pasageri <sup>1), 2)</sup>	număr	2281
Mărfuri transportate	mil. tone	55
Parcursul mărfurilor	mild. tone-km	13
Transportul național și internațional de pasageri	mil. pasageri	70
Parcursul pasagerilor	mil. pasageri-km	5795
<b>Transportul pe căi navigabile interioare</b>		
Nave fără propulsie pentru transportul mărfurilor <sup>1)</sup>	număr	1000
Nave pentru transportul pasagerilor <sup>1), 3)</sup>	număr	327
Mărfuri transportate	mil. tone	29
Parcursul mărfurilor	mild. tone-km	11
Transportul național și internațional de pasageri <sup>4)</sup>	mil. pasageri	*)
Parcursul pasagerilor <sup>4)</sup>	mil. pasageri-km	6
<b>Transportul prin conducte petroliere magistrale</b>		
Mărfuri transportate	mil. tone	7
Parcursul mărfurilor	mild. tone-km	1
<b>Transportul maritim</b>		
Nave pentru transportul mărfurilor <sup>1)</sup>	număr	23
Mărfuri transportate	mil. tone	60
Transportul național și internațional de pasageri	mil. pasageri	-
<b>Transportul aerian</b>		
Aeronave civile înmatriculate <sup>1)</sup>		
- pentru transportul pasagerilor și mixt	număr	85
Mărfuri transportate	mii tone	51
Transportul național și internațional de pasageri	mil. pasageri	21
<b>Transportul rutier</b>		
Mărfuri transportate	mil. tone	325
Parcursul mărfurilor	mild. tone-km	64
Transportul național și internațional de pasageri <sup>5)</sup>	mil. pasageri	278
Parcursul pasagerilor <sup>5)</sup>	mil. pasageri-km	14590

<sup>1)</sup> Date la 31 decembrie.

<sup>2)</sup> Începând cu anul 2019, date privind mijloacele de transport feroviar înmatriculate, înscrise în Registrul European al Vehiculelor - R.E.V.

<sup>3)</sup> Începând cu anul 2019, date care includ subcategoriile noi.

<sup>4)</sup> Date privind activitatea operatorilor naționali; în anul de referință a fost desființat exclusiv transport național de pasageri.

<sup>5)</sup> Date care nu includ transportul public local.

\*) Date sub 0,5.

În cursul anului 2022 comparativ cu anul 2021, indicatorul mărfuri transportate a înregistrat creșteri, astfel: cu 24,4% în transportul aerian, cu 16,7% în transportul prin conducte petroliere magistrale, cu 13,2% în transportul maritim și cu 5,9% în transportul rutier, iar pentru transportul pe căi navigabile interioare și transportul feroviar scăderi cu 9,4% respectiv cu 3,5%. În transportul național și internațional de pasageri s-au înregistrat creșteri în anul 2022 comparativ cu anul 2021 ale numărului de pasageri în transportul aerian cu 90,9%, cu 27,3% în transportul feroviar și cu 0,7% în transportul rutier.

**Notă:** Evoluția în procente este calculată din valori exprimate în tabel.

## Transportul portuar de mărfuri

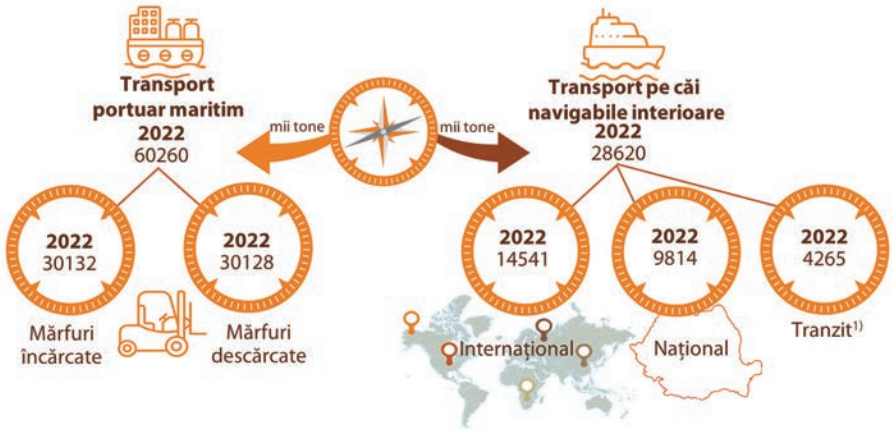

<sup>1)</sup> Include date privind transportul între porturile din Bulgaria (transport de tranzit pentru România), în conformitate cu legislația Europeană.



## Transportul aeroportuar de pasageri - mii -

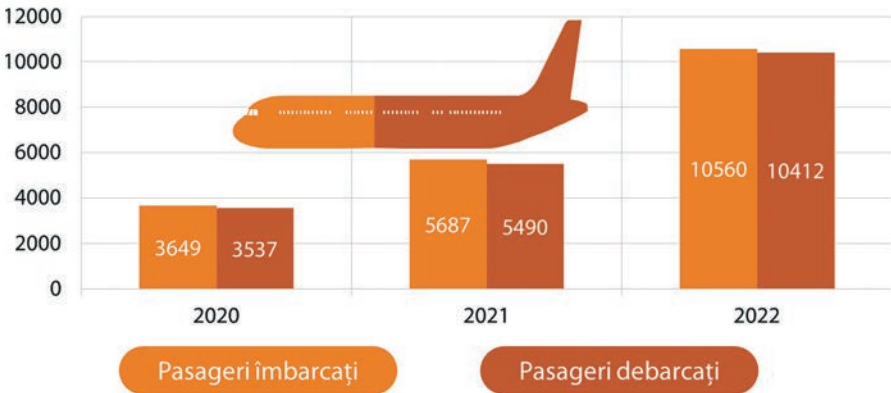

## Transportul aeroportuar de mărfuri - tone -





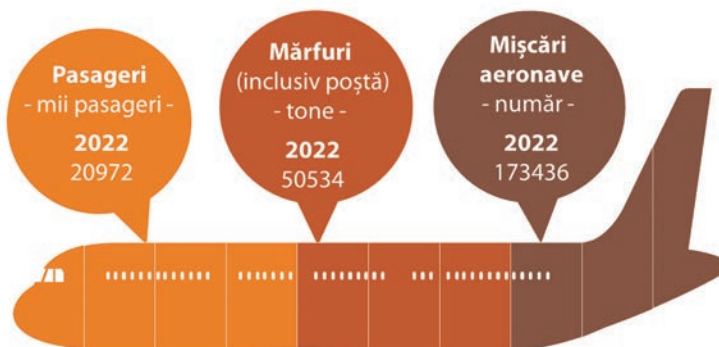

## Transportul aeroportuar de pasageri și mărfuri



## Autovehicule înmatriculate în circulație<sup>1)</sup>

- mii -

	2022
 Autobuze și microbuze	55
 Autoturisme	7865
 Mopede și motociclete (inclusiv mototricicliuri și cvadricicliuri)	192
 Autovehicule pentru transportul mărfurilor	1228

<sup>1)</sup> Date la **31 decembrie**.

**Sursa:** Ministerul Afacerilor Interne - Direcția Generală Permise de Conducere și Înmatriculări.

## Persoane decedate în accidente rutiere

număr

Țara	2021
<b>UE-27</b>	<b>19917</b>
Franța	2931
Italia	2875
Germania	2562
Polonia	2245
<b>România</b>	<b>1779</b>
Spania	1533
Grecia	624
Bulgaria	561
Portugalia	561
Ungaria	544
Cehia	532
Belgia	516
Țările de Jos	509
Austria	362
Croația	292
Slovacia	247
Finlanda	225
Suedia	210
Lituania	148
Letonia	147
Irlanda	137
Danemarca	130
Slovenia	114
Estonia	55
Cipru	45
Luxemburg	24
Malta	9

Sursa: Eurostat.

## Lungimea autostrăzilor și a căilor ferate

Țara	Lungimea autostrăzilor	Lungimea căilor ferate
	km	
<b>UE-27</b>	<b>...</b>	<b>...</b>
Austria	1749	...
Belgia	...	6301
Bulgaria	806	5460
Cehia	1346	15261
Cipru	257	...
Croația	1316	3944
Danemarca	1355	...
Estonia	199	2143
Finlanda	944	6707
Franța	11664	47870
Germania	13155	...
Grecia	...	3039
Irlanda	995	2426
Italia	6978	24564
Letonia	0	2213
Lituania	400	2346
Luxemburg	163	628
Malta	...	...
Polonia	1761	37474
Portugalia	3065	3225
<b>România</b>	<b>931</b>	<b>20065</b>
Slovacia	849	...
Slovenia	616	2178
Spania	15860	22526
Suedia	2185	15543
Țările de Jos	2790	...
Ungaria	1860	11586

... = Lipsă date.

Sursa: Eurostat.





# Turism

## Cazarea turiștilor

Capacitatea de cazare turistică		2022
Existență <sup>1)</sup> (mii locuri)		422
În funcțiune (mii locuri-zile)		93007
Numărul turiștilor cazați în structurile de cazare turistică (mii)		
<b>Total</b>		<b>12588</b>
din care: străini		1674
Numărul înnoptărilor în structurile de cazare turistică (mii)		
<b>Total</b>		<b>27044</b>
din care: străini		3667

<sup>1)</sup> La 31 iulie. Structuri de cazare turistică cu cel puțin 5 locuri - pat.

În anul 2022, numărul sosirilor vizitatorilor străini în România a fost de 12697 mii persoane, iar numărul plecărilor vizitatorilor români în străinătate a însumat 17265 mii persoane.

## Structura capacității de cazare turistică în funcțiune

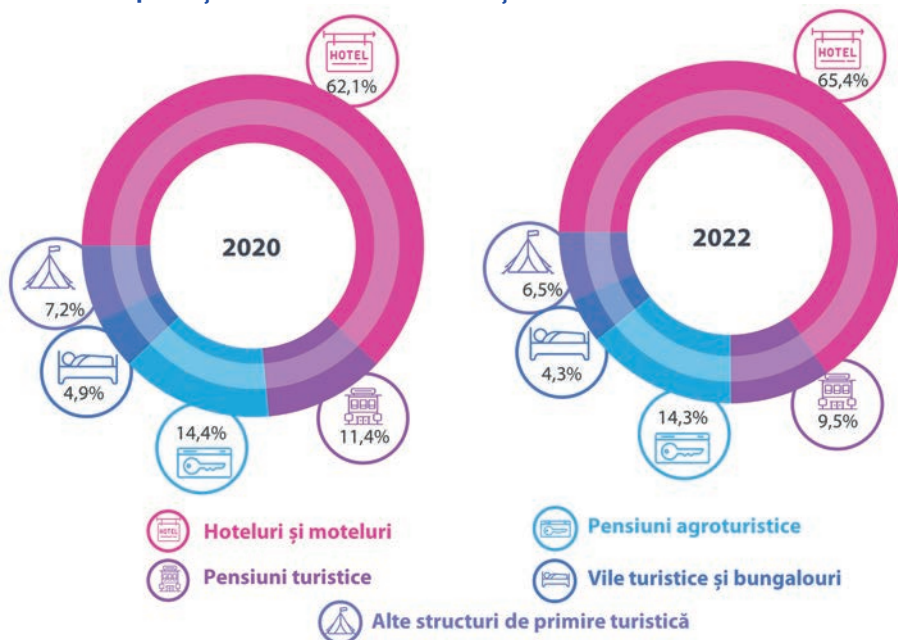

## Călătoriile internaționale înregistrate la frontierele României

2022

### Sosirile vizitatorilor străini în România (mii)

<b>Total</b>		<b>12697</b>
din care:		
Austria		99
Bulgaria		1539
Italia		403
Germania		380
Republica Moldova		2607
Turcia		728
Ucraina		3293
Ungaria		865



### Sosirile vizitatorilor străini în România, după mijloacele de transport utilizate (mii)

<b>Total</b>		<b>12697</b>
din care:		
Rutiere		9547
Feroviare		152
Aeriene		2547
Navale		451

### Plecările vizitatorilor români în străinătate, după mijloacele de transport utilizate (mii)

<b>Total</b>		<b>17265</b>
din care:		
Rutiere		10194
Feroviare		100
Aeriene		6939
Navale		32

**Notă:** Din anul 2009 la călătoriile internaționale înregistrate la frontierele României sunt incluse și călătoriile efectuate pe jos.

**Sursa:** Ministerul Afacerilor Interne, Poliția de Frontieră Română.

## Călătoriile internaționale înregistrate la frontierele României - mii

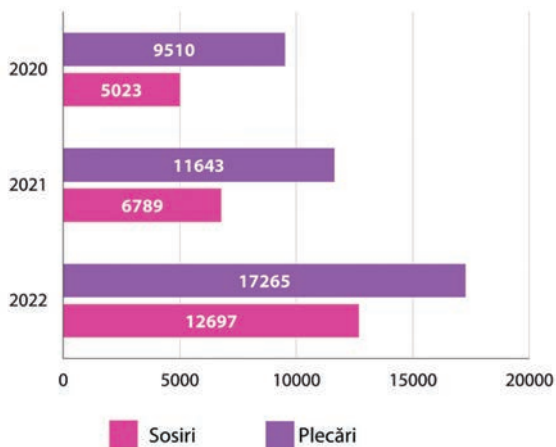

Țara	Înnoptări în	din care:
	structurile de	străini
	cazare turistică	
	număr	
	2021	
<b>UE-27</b>	<b>1831762071</b>	<b>587866760</b>
Franța <sup>1)</sup>	324389046	56523110
Italia	289178142	106123175
Germania	266102654	30731500
Spania	259579759	114391555
Țările de Jos	101094277	18614806
Grecia	73886813	58923605
Croația	70171684	62844164
Austria	66708839	40034274
Polonia	62837520	7165013
Suedia	50044620	6512444
Portugalia	42444419	20074908
Cehia	31924242	6547315
Belgia	29220847	7850962
Danemarca	28556054	5820235
<b>România</b>	<b>22399580</b>	<b>1911857</b>
Bulgaria	17620268	7993767
Finlanda	17488715	2085366
Ungaria	17370771	5070834
Irlanda <sup>1)</sup>	14930451	5234451
Slovenia	11231780	4780575
Cipru	9741618	8193773
Slovacia	7915947	1424388
Lituania	5542548	1182795
Malta	4612959	3940602
Estonia	3998997	1282743
Letonia	2379777	863387
Luxemburg	2131359	1828570

<sup>1)</sup> Estimări.

**Sursa:** Eurostat.

Țara	Sosiri în	din care:
	structurile de	străini
	cazare turistică	
	număr	
	2021	
<b>UE-27</b>	<b>593754696</b>	<b>156240090</b>
Franța <sup>1)</sup>	117442342	20361179
Germania	93774423	11652076
Spania	80754714	25685365
Italia	78670967	26903217
Țările de Jos	31720384	6248089
Suedia	23934830	2893705
Polonia	22198972	2509832
Austria	19757984	11098084
Grecia	18015347	12362791
Portugalia	15132460	5941638
Croația	12770754	10640050
Cehia	11383601	2569658
Belgia	10971971	3243053
<b>România</b>	<b>10030827</b>	<b>872637</b>
Finlanda	8974675	806962
Ungaria	6565870	1868335
Danemarca <sup>1)</sup>	6417528	1185156
Bulgaria	5647634	1893031
Slovenia	3997054	1827889
Irlanda <sup>1)</sup>	3838622	738622
Slovacia	2639819	562814
Lituania	2467994	505361
Estonia	2138346	562783
Cipru	2117531	1404355
Letonia	1306588	442188
Malta	981987	736742
Luxemburg	853436	756351

<sup>1)</sup> Estimări.

**Sursa:** Eurostat.

Pentru informații, cumpărarea publicațiilor  
și contractarea de abonamente, vă rugăm să apelați la:  
**Biroul de Diseminare a Datelor și Publicațiilor Statistice al INS**  
Tel.: 021 3177770; 021 3181824 / 021 3181842 - interior 1278, 2479, 2254,  
<http://www.insse.ro>  
e-mail: [datestat@insse.ro](mailto:datestat@insse.ro) ; [abonamente@insse.ro](mailto:abonamente@insse.ro) ; [librarie@insse.ro](mailto:librarie@insse.ro) ;  
**Birourile de Diseminare ale Direcțiilor Județene de Statistică**  
[http://www.\[nume județ\].insse.ro](http://www.[nume_județ].insse.ro)  
e-mail: [rrs@insse.ro](mailto:rrs@insse.ro)



TIPĂRIT LA  
INSTITUTUL NAȚIONAL DE STATISTICĂ

