

social

Evenimente Demografice

A N U L 2 0 2 2

ROMÂNIA



2 0 2 3

INSTITUTUL NAȚIONAL DE
STATISTICĂ
NATIONAL INSTITUTE OF STATISTICS

INSTITUTUL NAȚIONAL DE STATISTICĂ

Coordonatorul ediției:

Silvia PISICĂ - Director General
Direcția Generală de Demografie și Statistică Socială

Autori:

Andoria IONIȚĂ - Director
Marilena RĂDOI - Șef Serviciu
Georgiana LOGOFĂTU - Consilier
Dragoș MONDIRU - Expert
Georgiana HAINAGIU - Expert
Direcția de Studii, Proiecții Demografice și Recensământul Populației

Tehnoredactare și machetare:

Georgiana LOGOFĂTU - Consilier
Dragoș MONDIRU - Expert
Direcția de Studii, Proiecții Demografice și Recensământul Populației

G.I.S.:

Daniel Celu VÎRDOL - Director Adjunct
Direcția Diseminare Informații Statistice

Pre-press și tipărire:

Direcția Generală de IT și Infrastructură Statistică
Direcția de Editare a Publicațiilor Statistice

Coordonatori:

Radu-Mugur OPREA - Director General
Vitty-Cristian CHIRAN - Director
Mihaela-Elena ȘTEFAN - Șef Serviciu

Pre-press:

Laurențiu MUNTEANU - Consilier

© Foto: Vitty-Cristian CHIRAN

Publicația electronică pe CD-rom:

Claudia URUC - Expert

Coperta: Alexandru POPESCU - Consilier

Institutul Național de Statistică
B-dul Libertății 16, sect. 5, București
Telefon: 0 2 1 3 1 7 7 7 0
Fax: 0 2 1 3 1 2 4 8 7 5
e-mail: romstat@insse.ro
<http://www.insse.ro>

© INS 2023

Reproducerea conținutului acestei publicații, integrală sau parțială, în forma originală sau modificată, precum și **stocarea** într-un sistem de regăsire sau **transmiterea** sub orice formă și prin orice mijloace **sunt interzise** fără autorizarea scrisă a **Institutului Național de Statistică**.

Utilizarea conținutului acestei publicații, cu titlu explicativ sau justificativ, în articole, studii, cărți este autorizată numai cu **indicarea clară și precisă a sursei**.



Vă rugăm
RECICLAȚI

ISSN 2457 - 3078

Tiraj: 7

ISSN-L 2457 - 306X

Tipărit la Editura Institutului Național de Statistică

EVENIMENTE DEMOGRAFICE ÎN ANUL 2022

Datele prezentate în această publicație cu privire la evenimentele demografice au fost obținute prin prelucrarea informațiilor cuprinse în buletinele statistice pentru născuți-vii, decedați, născuți-morți, căsătorii și divorțuri. Unitățile furnizoare de date sunt: oficiile de stare civilă din cadrul serviciilor publice comunitare locale de evidență a persoanelor, primăriile municipale, orășenești și comunale, judecătoriile și notarii publici.

C U P R I N S

	pag.
I Precizări metodologice	5
II Aspecte privind evenimentele demografice în anul 2022	9
1 Natalitatea	9
2 Mortalitatea	13
3 Mortalitatea infantilă	19
4 Mortinatalitatea	21
5 Nupțialitatea	22
6 Divorțialitatea	25
III Tabele anexă.....	31
NATALITATEA	
1 Născuții-vii pe macroregiuni, regiuni de dezvoltare, județe, medii de rezidență și sexe, în anul 2022.....	33
2 Născuții-vii după grupa de vârstă a părinților, pe medii de rezidență, în anul 2022	34
3 Născuții-vii după statutul ocupațional al părinților, pe medii de rezidență, în anul 2022	36
4 Născuții-vii după grupa de vârstă a mamei și rangul născutului-viu, pe medii de rezidență, în anul 2022	38
5 Vârsta medie a mamei la naștere, pe macroregiuni, regiuni de dezvoltare, județe și medii de rezidență, în anul 2022	41
6 Fertilitatea feminină după vârstă (în ani împliniți) și Indicatorul conjunctural al fertilității, pe medii de rezidență, în anul 2022	42
7 Născuții-vii cu reședința obișnuită în România pe macroregiuni, regiuni de dezvoltare, județe, medii de rezidență și sexe, în anul 2022	43
MORTALITATEA	
8 Decesele după mediul de rezidență și sexe, pe macroregiuni, regiuni de dezvoltare și județe, în anul 2022.....	44
9 Decesele sub 1 an și rata mortalității infantile, după mediul de rezidență și sexe, pe macroregiuni, regiuni de dezvoltare și județe, în anul 2022.....	45
10 Decesele după grupa de vârstă, pe cauze de deces (18 grupe), în anul 2022	46
11 Născuții-morți și rata mortinatalității, după mediul de rezidență și sexe, pe macroregiuni, regiuni de dezvoltare și județe, în anul 2022	48
12 Născuții-morți după grupa de vârstă a mamei, pe cauze de deces, în anul 2022	49
13 Decesele persoanelor cu reședința obișnuită în România, după mediul de rezidență și sexe, pe macroregiuni, regiuni de dezvoltare și județe, în anul 2022	50

NUPTIALITATEA

14	Căsătorii și rate de nupțialitate pe macroregiuni, regiuni de dezvoltare, județe și medii de rezidență, în anul 2022	51
15	Căsătorii după grupa de vârstă corelată a soților, pe medii de rezidență, în anul 2022	52
16	Căsătorii după rangul căsătoriei încheiate, pe medii de rezidență, în anul 2022	54
17	Căsătorii după rangul căsătoriei soțului, pe medii de rezidență, macroregiuni, regiuni de dezvoltare și județe, în anul 2022	55
18	Căsătorii după rangul căsătoriei soției, pe medii de rezidență, macroregiuni, regiuni de dezvoltare și județe, în anul 2022	58
19	Vârsta medie la căsătorie a bărbaților și a femeilor după mediul de rezidență, pe macroregiuni, regiuni de dezvoltare și județe, în anul 2022.....	61
20	Vârsta medie la prima căsătorie a bărbaților și a femeilor după mediul de rezidență, pe macroregiuni, regiuni de dezvoltare și județe, în anul 2022.....	62

DIVORȚIALITATEA

21	Divorțuri și rate de divorțialitate pe macroregiuni, regiuni de dezvoltare, județe și medii de rezidență, în anul 2022	63
22	Divorțuri după grupa de vârstă corelată a soților, pe medii de rezidență, în anul 2022	64
23	Divorțuri după grupa de vârstă a soțului, pe medii de rezidență și rangul divorțului, în anul 2022	65
24	Divorțuri după grupa de vârstă a soției, pe medii de rezidență și rangul divorțului, în anul 2022	65
25	Divorțuri după grupa de vârstă a soțului, pe medii de rezidență și durata căsătoriei, în anul 2022	66
26	Divorțuri după grupa de vârstă a soției, pe medii de rezidență și durata căsătoriei, în anul 2022	67
27	Divorțuri după durata căsătoriei, pe cauza desfacerii căsătoriei și din vina cui se desface căsătoria, în anul 2022	68
28	Vârsta medie a soților la divorț, pe medii de rezidență, macroregiuni, regiuni de dezvoltare și județe, în anul 2022	70

I PRECIZĂRI METODOLOGICE

1. Obiectivele cercetărilor statistice privind evenimentele demografice

Informațiile din domeniul evenimentelor demografice sunt de o importanță vitală deoarece acestea influențează în mod direct evoluția sporului natural și, deci, evoluțiile și schimbările demografice din România, cu implicații deosebite asupra îmbătrânirii demografice. Aceste fenomene influențează decisiv politicile sociale, în special din domeniul pieței muncii, sistemului de sănătate, sistemului de educație și a celui de protecție socială.

2. Metoda de colectare a datelor

Statisticile privind evenimentele demografice referitoare la **natalitate, mortalitate, nupțialitate și divorțialitate** sunt obținute prin cercetări statistice exhaustive bazate exclusiv pe date administrative.

Oficiile de stare civilă din cadrul primăriilor municipale, orășenești și comunale completează datele din documentele administrative în buletine statistice demografice care sunt apoi transmise Direcțiilor teritoriale de statistică. În funcție de fenomenul demografic înregistrat, această completare se efectuează:

- odată cu înregistrarea născutului-viu în actul de stare civilă, pe baza certificatului constatator de naștere, eliberat de unitatea sanitară din localitatea unde a avut loc nașterea;
- odată cu înregistrarea decesului în actul de stare civilă, pe baza certificatului constatator de deces eliberat de unitatea sanitară din localitatea unde a avut loc decesul;
- odată cu înregistrarea căsătoriei în actul de stare civilă, pe baza certificatului de căsătorie eliberat de starea civilă din localitatea unde a avut loc căsătoria.

Datele statistice privind **divorțurile** sunt colectate prin buletinele statistice de divorț de la judecătorii, notarii publici și de la primăriile municipale, orășenești și comunale.

La data de 26.10.2010 a fost publicată Legea nr.202/2010 privind unele măsuri pentru accelerarea soluționării proceselor, cunoscută și sub denumirea de „Legea micii reforme în Justiție”. Prin această lege au fost modificate unele dispoziții legale din Codul Familiei referitoare la divorț, fiind reglementat pentru prima dată divorțul pe cale administrativă care face posibilă constatarea desfacerii căsătoriei de către ofițerul de stare civilă sau de un notar public.

Oficiile de stare civilă din cadrul primăriilor transcriu datele statistice privind divorțurile din documentele administrative în buletinele statistice demografice care sunt apoi transmise Direcțiilor teritoriale de statistică.

Direcțiile teritoriale de statistică primesc de la judecătorii buletinele statistice de divorț completate cu date referitoare la căsătoriile desfăcute pe cale juridică.

Fluxul prelucrării informațiilor privind evenimentele demografice și informațiile despre persoanele care au trecut prin aceste evenimente demografice înregistrează următoarele faze: recepție, verificarea integrității, identificarea datelor lipsă, inconsistente și neclare și corectarea acestora, transpunerea în structuri informatice standard, transmiterea la Institutul Național de Statistică (INS), procesarea în vederea obținerii datelor agregate, prezentarea rezultatelor cercetării în tabele

statistice sintetice sau de detaliu, validarea tabelelor și întocmirea notelor analitice și metodologice pentru realizarea publicației.

Indiferent de fenomenul demografic observat, datele sunt prelucrate după momentul producerii fenomenelor demografice și arondate geografic (pe județe și medii de rezidență). Datele statistice privind nașcuții-vii, nașcuții morți și decedații sunt arondate geografic după domiciliul sau după reședința obișnuită a persoanelor care au trecut prin aceste fenomene demografice, iar datele legate de căsătorii, respectiv divorțuri, după localitatea de domiciliu a soților, respectiv localitatea unde s-a încheiat căsătoria sau divorțul.

3. Periodicitate și perioadă de referință

Datele referitoare la **evenimentele demografice (natalitate, mortalitate, nupțialitate și divorțialitate)** sunt înregistrate cu periodicitate lunară, cu informații pentru luna curentă și transmise către Institutul Național de Statistică la 25 de zile de la sfârșitul lunii de referință. Prelucrarea acestora se realizează în 40 de zile de la sfârșitul lunii de referință.

Datele prezentate în această publicație se referă la evenimentele demografice înregistrate în România în anul 2022, petrecute în țară sau în străinătate și înregistrate la oficiile de stare civilă din România și sunt repartizate pe luni după data producerii fenomenelor demografice. Datele absolute privind natalitatea și mortalitatea au caracter *semi-definitiv*¹. Datele privind căsătoriile și divorțurile sunt *definitive*. Ratele de natalitate, mortalitate, nupțialitate și divorțialitate pentru anul 2022 au fost calculate în funcție de populația după domiciliu la 1 iulie 2022 și au caracter *provizoriu*¹. Datele aferente anului 2021 sunt *definitive*.

4. Concepte de bază - note metodologice

4.1. Concepte de bază

Domiciliul persoanei este adresa la care aceasta declară că are locuința principală, trecută în cartea de identitate, așa cum este luată în evidența organelor administrative ale statului. Domiciliul nou-născutului este considerat a fi același cu domiciliul mamei la momentul producerii nașterii.

Reședința obișnuită reprezintă locul în care o persoană își petrece în mod obișnuit perioada zilnică de odihnă, fără a ține seama de absențele temporare pentru recreere, vacanțe, vizite la prieteni și rude, afaceri, tratamente medicale sau pelerinaj religios. Reședința obișnuită poate să fie aceeași cu domiciliul sau poate să difere în cazul persoanelor care aleg să-și stabilească reședința obișnuită în altă localitate decât cea de domiciliu din țară sau străinătate.

4.2. Natalitate

Se consideră născut-viu produsul concepției, expulzat sau extras complet din corpul mamei, independent de durata sarcinii și care, după această separare, prezintă un semn de viață (respirație, activitate cardiacă, pulsații ale cordonului ombilical sau contracții musculare dependente de voință).

¹ Datele definitive urmează a fi diseminate cu caracter definitiv în luna ianuarie 2024.

În numărul **născuților-vii cu domiciliul sau cu reședința obișnuită în România** sunt incluși născuții-vii ai căror mame aveau, la data nașterii, domiciliul sau reședința obișnuită pentru o perioadă de cel puțin 12 luni în România.

În numărul **născuților-vii cu reședința obișnuită în România** sunt incluși născuții-vii ai căror mame aveau, la data nașterii, reședința obișnuită pentru o perioadă de cel puțin 12 luni în România.

Repartizarea născuților-vii după luna nașterii s-a făcut după momentul producerii evenimentului demografic și nu după data înregistrării acestuia la Oficiul de Stare Civilă.

- **Rangul născutului-viu** reprezintă numărul de ordine al născutului-viu, în raport cu numărul total de născuți-vii ai mamei.
- **Vârsta părinților** este exprimată în ani împliniți.
- **Situația juridică** se referă la starea civilă a mamei la momentul concepției născutului-viu.
- **Rata de natalitate** reprezintă numărul de născuți-vii dintr-un an raportat la populația la 1 iulie din statistica curentă și se exprimă în număr de născuți-vii la 1000 locuitori.
- **Rata generală de fertilitate** reprezintă numărul născuților-vii dintr-un an raportat la populația feminină de 15 – 49 ani de la 1 iulie din statistica curentă a anului respectiv și se exprimă în număr de născuți-vii la 1000 femei de vârstă fertilă (15 – 49 ani).
- **Indicele conjunctural al fertilității (rata totală de fertilitate)** reprezintă numărul mediu de copii pe care i-ar naște o femeie în cursul vieții sale fertile, în condițiile fertilității anului respectiv.

4.3. Mortalitate

Mortalitatea reprezintă componenta negativă a mișcării naturale, fiind fenomenul demografic al deceselor într-o populație dată și într-o perioadă de timp determinată (de obicei un an). Evenimentul demografic al acestui fenomen este decesul. Decesul reprezintă încetarea definitivă a funcțiilor vitale după trecerea unui timp oarecare de la naștere.

În numărul decedaților **cu domiciliul sau cu reședința obișnuită în România** sunt incluse persoanele care aveau, la data decesului, domiciliul sau reședința obișnuită pentru o perioadă de cel puțin 12 luni în România.

În numărul decedaților **cu reședința obișnuită în România** sunt incluse persoanele care aveau, la data decesului reședința obișnuită pentru o perioadă de cel puțin 12 luni în România.

- Se consideră **născut-mort** produsul concepției, expulzat sau extras complet din corpul mamei după o durată a sarcinii de peste 28 săptămâni și care, după această separare, nu manifestă niciun semn de viață.
- Cauza morții născutului mort poate să fie o boală sau afecțiune a fătului sau a mamei care putea influența moartea fătului (cod P01 - Q99²).
- **Rata de mortalitate** reprezintă numărul persoanelor decedate dintr-un an calendaristic raportat la populația la 1 iulie din statistica curentă și se exprimă în număr de decese la 1000 locuitori.
- **Rata mortalității infantile** – reprezintă numărul de decese în vârstă sub 1 an dintr-un an raportat la numărul de născuți-vii din același an și se exprimă în număr de decese în vârstă sub 1 an la 1000 născuți-vii din același an.
- **Rata mortalității infantile pe cauze de deces** reprezintă numărul de decedați în vârstă de sub 1 an la care decesul a intervenit dintr-o anumită cauză ce revin la 1000 născuți-vii (sau la 10000 născuți-vii).

² P01 – Q99 reprezintă codurile cauzelor de boală în conformitate cu Clasificarea Internațională a Maladiilor (CIM), Revizia a-10-a, Organizația Mondială a Sănătății.

- **Rata de mortinatalitate** reprezintă numărul anual de născuți-morți dintr-un an calendaristic, raportat la numărul de născuți (vii și morți) din același an calendaristic și se exprimă în număr de născuți-morți la 1000 de născuți (vii și morți) din anul respectiv.

4.4. Nupțialitate

Fenomenul de nupțialitate definește masa căsătoriilor în limitele unei perioade de timp.

În numărul căsătoriilor sunt incluse căsătoriile persoanelor care aveau, la data încheierii căsătoriei, domiciliul în România, precum și căsătoriile persoanelor de cetățenie română care se căsătoresc în străinătate și care sunt înregistrate la oficiile de stare civilă din România.

- **Căsătoria** este uniunea liber consimțită între un bărbat și o femeie, încheiată în condițiile legii.
- **Starea civilă anterioară a soților** se referă la starea civilă a soților înainte de căsătoria actuală, aceasta putând fi: necăsătorit(ă), divorțat(ă) sau văduv(ă).
- **Vârsta la căsătorie** este exprimată în ani împliniți. Vârsta legală a soților la momentul încheierii căsătoriei este de 18 ani (conform Legii nr. 288/2007); pentru motive temeinice, minorul se poate căsători în temeiul unui aviz medical cu încuviințarea părinților săi ori, după caz, a tutorelui și cu autorizarea Direcției Generale de Asistență Socială și Protecția Copilului în a cărei rază teritorială își are domiciliul.
- **Prima căsătorie** este căsătoria încheiată de o persoană care nu a mai fost căsătorită și care are vârsta legală de căsătorie.
- **Rata de nupțialitate** reprezintă numărul căsătoriilor dintr-un an raportat la populația la 1 iulie din statistica curentă și se exprimă în număr de căsătorii la 1000 locuitori.

4.5. Divorțialitate

Fenomenul de divorțialitate definește masa divorțurilor în limitele unei perioade de timp.

În numărul divorțurilor sunt incluse divorțurile persoanelor ale căror divorțuri s-au încheiat la judecătoria, stări civile sau notari publici, în conformitate cu Legea nr. 202/2010, precum și divorțurile cetățenilor români care au divorțat în străinătate (în care cel puțin unul dintre soți are cetățenia română) care au fost transcrise și înregistrate la oficiile de stare civilă la care au fost încheiate căsătoriile în România.

- **Divorțul** reprezintă desfacerea unei căsătorii încheiate legal, printr-o hotărâre definitivă a instanței judecătorești, a ofițerului de stare civilă sau a unui notar public. Datele se referă la cererile de divorț pentru care desfacerea căsătoriei a fost admisă.
- **Executarea hotărârii de divorț**- după rămânerea definitivă a hotărârii de divorț, instanța o comunică din oficiu Serviciului de Stare Civilă. Efectuarea mențiunii despre hotărârea de divorț pe actul de căsătorie constituie o măsură publicitară, ce are ca scop de a face opozabilă față de terți desfacerea căsătoriei. Căsătoria este desfăcută din ziua când hotărârea judecătorească prin care s-a pronunțat divorțul a rămas irevocabilă. În cazul în care căsătoria este desfăcută de ofițerul de stare civilă sau de notarul public, aceasta este desfăcută la data eliberării certificatului de divorț.
- **Rata de divorțialitate** reprezintă numărul divorțurilor dintr-un an raportat la populația la 1 iulie din statistica curentă și se exprimă în număr de divorțuri la 1000 locuitori.

II ASPECTE PRIVIND EVENIMENTELE DEMOGRAFICE ÎN ANUL 2022

NATALITATEA

1. Născuții-vii cu domiciliul sau cu reședința obișnuită în România¹

În anul 2022, numărul născuților-vii înregistrați la oficiile de stare civilă din România a fost de 171132 născuți-vii, cel mai mic număr de născuți-vii din 1930² până în prezent. Față de anul 2021, în anul 2022 s-au înregistrat cu 25726 mai puțini născuți-vii.

Tabel 1. Numărul născuților-vii cu domiciliul sau cu reședința obișnuită în România și rata natalității, pe medii de rezidență, în anul 2022 comparativ cu anul 2021

Mediul de rezidență	Născuți-vii		Diferențe± 2022 față de 2021	Rata natalității ³ (născuți-vii la 1000 locuitori)	
	2021 ⁴	2022 ¹		2021	2022 ⁵
Total	196858	171132	-25726	8,9	7,8
Urban	104176	88125	-16051	8,4	7,1
Rural	92682	83007	-9675	9,6	8,6

În anul 2022 mai mult de jumătate (51,4%, respectiv 87995 copii) din totalul născuților-vii au fost băieți, iar raportul de masculinitate a fost de 106 băieți la 100 fete. Scăderea numărului de născuți-vii înregistrați în România s-a produs la nivelul ambelor medii de rezidență. În mediul rural s-au născut cu 5118 mai puțini copii decât în urban și cu 9675 mai puțini decât în 2021. Rata natalității a fost, în anul 2022, de 7,8 născuți-vii la 1000 locuitori, în scădere față de cea din 2021 (când s-au înregistrat 8,9 născuți-vii la 1000 locuitori).

Fig.1 Distribuția născuților-vii după grupa de vârstă a părinților, în anul 2022¹

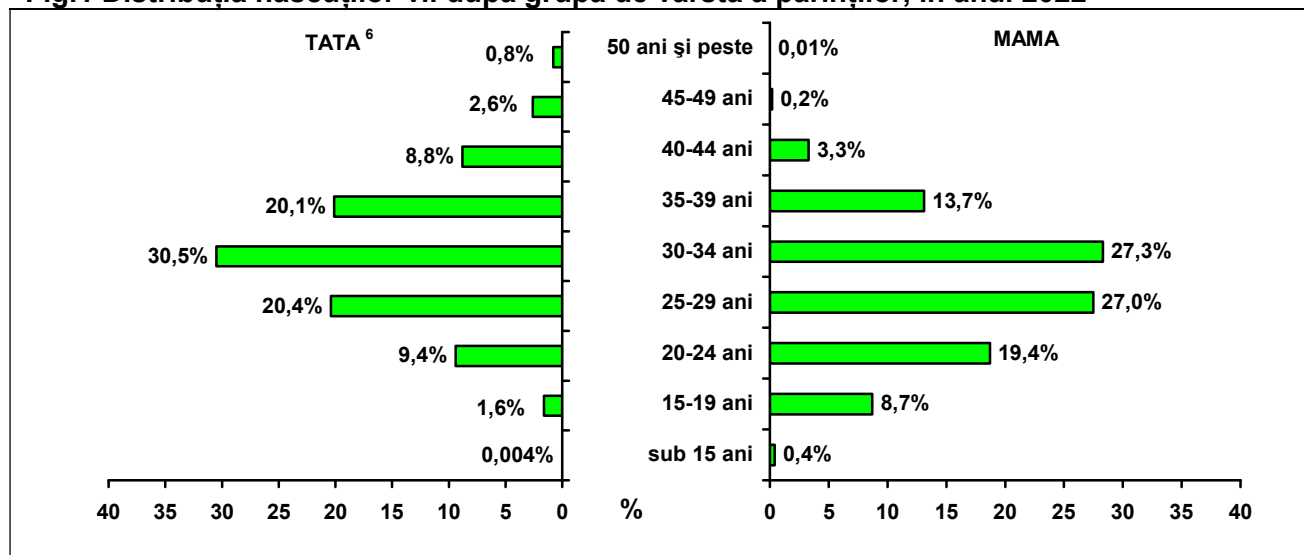

¹ Datele pentru anul 2022 sunt semi-definitive.

² Datele statistice privind născuții vii din perioada 1941-1945 nu sunt disponibile.

³ Ratele sunt calculate în funcție de populația după domiciliu la 1 iulie a fiecărui an de referință.

⁴ Datele pentru anul 2021 sunt definitive.

⁵ Ratele pentru anul 2022 sunt provizorii.

⁶ Diferența până la 100% reprezintă procentul născuților-vii pentru care vârsta tatălui este nedeclarată.

Distribuția născuților-vii după grupa de vârstă a părinților arată că 59,8% dintre nou-născuți (102324 copii) au avut mame cu vârste între 20 și 34 ani și tați cu vârste între 25 și 39 ani.

În anul 2022, ponderea născuților-vii cu mame în vârstă de 30 de ani și peste a fost de 44,5%, comparativ cu 44,4% în anul 2021. Această pondere a fost, în anul 2022, mai ridicată în mediul urban, 53,9%, în comparație cu mediul rural, unde a fost de 34,4%. Din totalul născuților-vii, 115098 (67,3%) au fost născuți în cadrul căsătoriei, iar dintre aceștia 50264 (43,7%) au fost născuți în primii doi ani de căsătorie.

În anul 2022, vârsta medie a mamei la naștere a fost de 28,9 ani (28,8 ani în anul 2021), iar vârsta medie la prima naștere a fost de 27,5 ani (27,7 ani în anul 2021). În mediul rural, vârsta medie a mamei la naștere a fost mai mică, 27,4 ani (25,3 ani la prima naștere), comparativ cu cea din mediul urban, unde vârsta medie la naștere a fost de 30,2 ani (29,2 ani la prima naștere).

Fig.2 Ponderea născuților-vii după situația juridică, pe medii de rezidență, în anul 2022

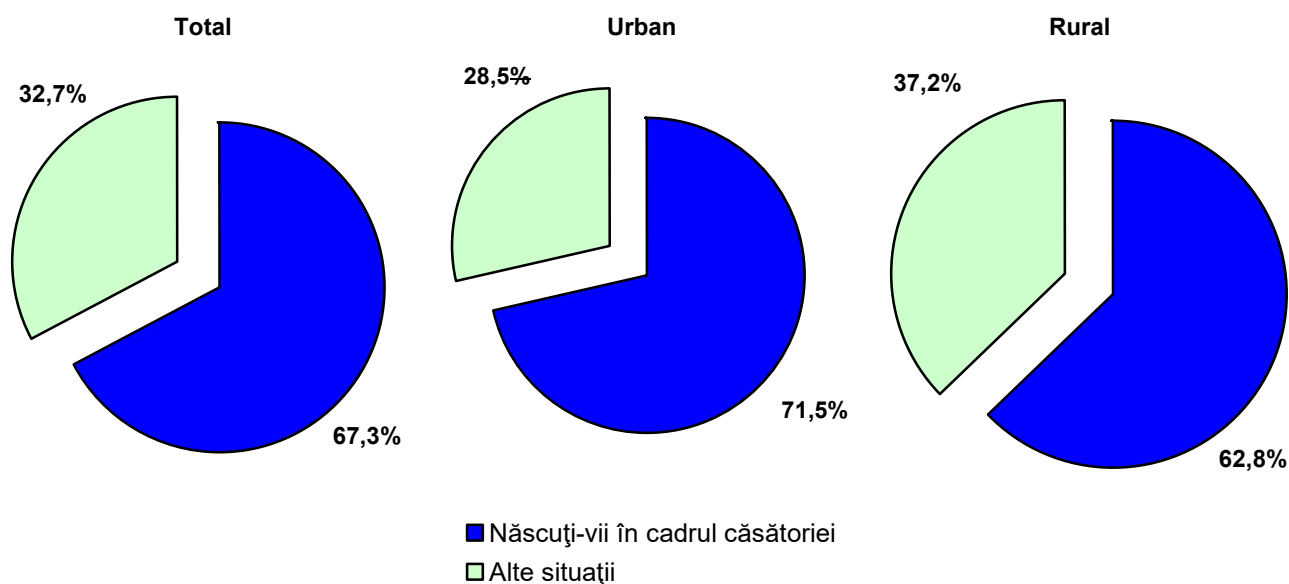

Peste jumătate (55,2%) din numărul total al născuților-vii înregistrați la oficiile de stare civilă din România, în anul 2022, aveau mame salariate, iar 34,7% aveau mame casnice. Pe medii de rezidență, situația diferă semnificativ. Astfel, în mediul urban, 67,6% din mamele copiilor născuți în anul 2022 erau salariate, față de numai 42,0% în mediul rural, unde ponderea copiilor născuți de mame casnice este de 48,2% (față de numai 21,9% în mediul urban). În familiile în care ambii părinți sunt salariați s-au născut aproape jumătate dintre copii (82761 copii), iar în familiile în care tatăl este salariat și mama casnică s-au născut 30125 copii (17,6%).

Puțin peste jumătate dintre născuții-vii din anul 2022 (86852 copii) au fost născuți de rangul I, iar 70669 copii (41,3%) au fost născuți-vii de rangul II și III.

Ponderea născuților-vii de rangul I a fost superioară în mediul urban (56,0%) celei din mediul rural

(45,2%). Din totalul celor 13611 născuți-vii de rangul IV și peste, mai mult de două treimi s-au născut în mediul rural.

În anul 2022, cei mai mulți copii s-au născut în luna ianuarie (15779 născuți-vii) iar cei mai puțini în luna decembrie (11643 născuți-vii).

Fig.3 Fertilitatea feminină⁷ după vârstă (în anii împliniți), pe medii de rezidență, în anul 2022

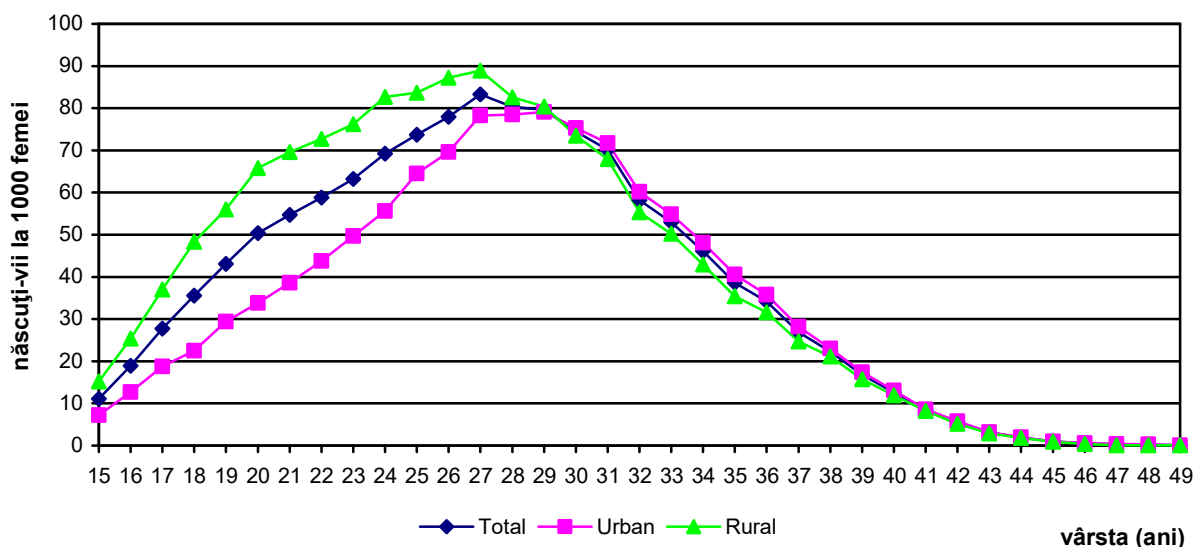

Fertilitatea feminină a fost cuprinsă în anul 2022 între 42,8 născuți-vii la 1000 femei de vârstă fertilă în județul Suceava și 25,8 născuți-vii la 1000 femei de vârstă fertilă în județul Caraș-Severin. Rate scăzute ale fertilității (sub 30 născuți-vii la 1000 femei de vârstă fertilă) s-au înregistrat și în județele: Brăila, Galați, Gorj, Hunedoara, Neamț, Tulcea și Vâlcea.

În mediul rural, rata fertilității este superioară celei din mediul urban (37,7 față de 30,1 născuți-vii la 1000 femei de vârstă fertilă).

Rata natalității a fost, în anul 2022⁸, de 7,8 născuți-vii la 1000 locuitori, mai ridicată în mediul rural (8,6 născuți-vii la 1000 locuitori) față de mediul urban (7,1 născuți-vii la 1000 locuitori).

În profil teritorial, rata natalității s-a situat în anul 2022 între 10,1 născuți-vii la 1000 locuitori în județul Suceava și 5,7 născuți-vii la 1000 locuitori în județul Caraș-Severin. Dintre județele cu o natalitate ridicată (peste 9 născuți-vii la 1000 locuitori) se numără și județele: Bistrița-Năsăud, Ilfov și Sălaj. Rate scăzute de natalitate (sub 7 născuți-vii la 1000 locuitori) s-au înregistrat și în județele Brăila, Galați, Gorj, Hunedoara, Mehedinți, Neamț, Olt, Prahova, Teleorman, Tulcea și Vâlcea.

2. Născuții-vii cu reședință obișnuită în România⁹

Din totalul de 171132 născuților-vii înregistrați în România în anul 2022, un număr de 168630 născuți-vii (98,5%) aveau reședința obișnuită în România, iar 2502 copii aveau reședința obișnuită în străinătate. Din totalul născuților-vii cu reședința obișnuită în România 51,4% au fost băieți, raportul de masculinitate fiind de 106 băieți la 100 fete. Din totalul născuților-vii cu reședința obișnuită în România, mai mult de jumătate aveau reședința în mediul urban (51,7%).

⁷ Născuți-vii la 1000 femei 15-49 ani; date provizorii.

⁸ Ratele pentru anul 2022 sunt provizorii.

⁹ Date semi-definitive.

Tabel 2. Numărul nașcuților-vii cu reședința obișnuită în România pe medii de rezidență și sexe, în anul 2022

Mediul de rezidență	Nașcuții-vii cu reședința obișnuită în România	din care:	
		Masculin	Feminin
Total	168630	86702	81928
Urban	87242	44848	42394
Rural	81388	41854	39534

În anul 2022, dintre nașcuții-vii cu reședința obișnuită în România, 59,0% au avut ambii părinți cu vârsta sub 35 ani. Ponderea copiilor care aveau reședința obișnuită în România nașcuți de mame în vârstă de 30 de ani și peste a fost de 44,6%, iar ponderea nașcuților-vii cu tați din aceeași categorie de vârstă a fost de 62,8%.

În anul 2022, peste două treimi dintre copiii nașcuți cu reședința obișnuită în România aveau tatăl salariat (116673 nașcuți-vii) și aproape jumătate dintre nașcuții-vii cu reședința obișnuită în România (82150 nașcuți-vii) aveau ambii părinți salariați. Ponderea copiilor nașcuți-vii cu reședința obișnuită în România ale căror mame erau casnice a fost, în anul 2022, de 34,5% .

Pe medii de rezidență, dintre nașcuții-vii cu reședința obișnuită în mediul urban din România, 67,9% aveau mame salariate, față de 42,4% în mediul rural, iar 48,0% dintre cei cu reședința obișnuită în mediul rural aveau mame cu statut ocupațional de casnică, față de 21,8% în mediul urban.

În timp ce, în mediul urban, 52961 nașcuți-vii cu reședința obișnuită în România (60,7%) aveau ambii părinți salariați, în mediul rural numai 29189 nașcuți-vii cu reședința în România (35,9%) aveau ambii părinți salariați.

Ponderea nașcuților-vii de rangul I cu reședința obișnuită în România a fost de 50,6%, nașcuții-vii de rangul II au reprezentat 31,3%, iar a celor de rangul III a fost de 10,1%. Ponderea nașcuților-vii de rangul I cu reședința obișnuită în România a fost superioară în mediul urban (55,9%) celei din mediul rural (45,0%).

La nivel european, în anul 2021¹⁰, țările cu cea mai mare rată a natalității au fost Irlanda cu 12,0 nașcuți-vii la 1000 locuitori, Cipru cu 11,4 nașcuți-vii la 1000 locuitori, Franța și Suedia cu câte 11,0 nașcuți-vii la 1000 locuitori. Rata natalității din România (10,1 nașcuți-vii la 1000 locuitori), se situează peste media europeană (9,1 nașcuți -vii la 1000 locuitori). Țările europene cu cea mai mică rată a natalității au fost Portugalia (7,7 nașcuți-vii la 1000 locuitori), Spania (7,1 nașcuți-vii la 1000 locuitori) și Italia (6,8 nașcuți-vii la 1000 locuitori).

¹⁰ Sursa datelor: Eurostat- La nivel european rata este calculată prin raportarea numărului nașcuților-vii cu reședința obișnuită în fiecare țară la populația rezidentă medie a fiecărei țări în anul de referință. Ultimul an pentru care sunt disponibile datele pe site-ul Eurostat.

MORTALITATEA

1. Decedații cu domiciliul sau cu reședința obișnuită în România¹¹

În anul 2022 au decedat 272483 persoane, cu 63580 persoane decedate mai puține decât în anul 2021, respectiv cu 20,3% mai puține în mediul urban, și cu 17,6% în mediul rural. Rata mortalității generale a fost de 12,4‰ în anul 2021 față de 15,2‰ în anul precedent, mai mare în mediul rural (14,4‰), față de mediul urban (10,9‰).

Tabel 3. Numărul deceselor înregistrate în România și rata mortalității, pe sexe și medii de rezidență, în anul 2022 comparativ cu anul 2021

Mediul de rezidență	Decese (persoane)		Diferențe 2022 față de 2021 (± decese)	Rata mortalității (decese la 1000 locuitori)	
	2021	2022 ¹¹		2021	2022 ¹²
Total	336063	272483	-63580	15,2	12,4
Masculin	175243	142869	-32374	16,3	13,3
Feminin	160820	129614	-31206	14,2	11,5
Urban	168424	134296	-34128	13,6	10,9
Rural	167639	138187	-29452	17,4	14,4

Numărul persoanelor decedate scade semnificativ în anul 2022, comparativ cu anul 2021, la toate grupele de vârstă, cu excepția grupei de vârstă 0-4 ani unde s-a înregistrat o ușoară creștere.

Pe grupe de vârstă, peste jumătate dintre decesele înregistrate în anul 2022 au fost în rândul persoanelor în vârstă de 75 ani și peste, dintre care au decedat cu 30703 persoane mai puține decât în anul precedent. Scăderi semnificative ale numărului de decese, față de anul 2021, s-au înregistrat și la următoarele grupe de vârstă: 70-74 ani (-9273 persoane decedate), 65-69 ani (-8356 persoane decedate) și 60-64 ani (-6728 persoane decedate).

Valorile absolute înregistrate în anul 2022 ale numărului decedaților din primii ani de viață se mențin ridicate pentru grupa de vârstă 0-4 ani (1253 copii decedați), mai ales în primul an de viață (1014 copii).

¹¹ Date semi-definitive.

¹² Date provizorii.

Tabel 4. Numărul decedaților înregistrați în România, pe medii de rezidență și grupe de vârstă, în anul 2022 comparativ cu anul 2021

Grupa de vârstă	2021			2022 ¹³			Creștere/scădere (%)		
	Total	Urban	Rural	Total	Urban	Rural	Total	Urban	Rural
Total	336063	168424	167639	272483	134296	138187	-18,9	-20,3	-17,6
0-4 ani	1240	527	713	1253	541	712	1,0	2,7	-0,1
5-9 ani	142	62	80	137	54	83	-3,5	-12,9	3,8
10-14 ani	205	81	124	191	86	105	-6,8	6,2	-15,3
15-19 ani	430	172	258	370	161	209	-14,0	-6,4	-19,0
20-24 ani	623	273	350	515	203	312	-17,3	-25,6	-10,9
25-29 ani	697	313	384	600	247	353	-13,9	-21,1	-8,1
30-34 ani	1486	738	748	1116	535	581	-24,9	-27,5	-22,3
35-39 ani	2181	1036	1145	1793	837	956	-17,8	-19,2	-16,5
40-44 ani	4465	2147	2318	3528	1601	1927	-21,0	-25,4	-16,9
45-49 ani	7683	3515	4168	6217	2783	3434	-19,1	-20,8	-17,6
50-54 ani	13998	6920	7078	11551	5278	6273	-17,5	-23,7	-11,4
55-59 ani	14094	7270	6824	11453	5625	5828	-18,7	-22,6	-14,6
60-64 ani	26640	14735	11905	19912	10452	9460	-25,3	-29,1	-20,5
65-69 ani	37945	21784	16161	29589	16661	12928	-22,0	-23,5	-20,0
70-74 ani	43443	23562	19881	34170	18715	15455	-21,3	-20,6	-22,3
75 ani și peste	180791	85289	95502	150088	70517	79571	-17,0	-17,3	-16,7

În anul 2022, repartizarea persoanelor decedate după luna decesului relevă faptul că punctul de maxim al curbei de sezonabilitate s-a înregistrat în luna februarie (29664 decese), iar minimul în luna iunie (18974 decese).

¹³ Date semi-definitive.

Evoluția numărului de decese pe luni în anul 2022 diferă semnificativ de cea din anul precedent când aceasta a fost influențată de valurile pandemiei de COVID19. Se înregistrează un trend asemănător anilor premergători crizei sanitare mondiale.

Figura 4. Decese după luna decesului, în anul 2022 comparativ cu anul 2021

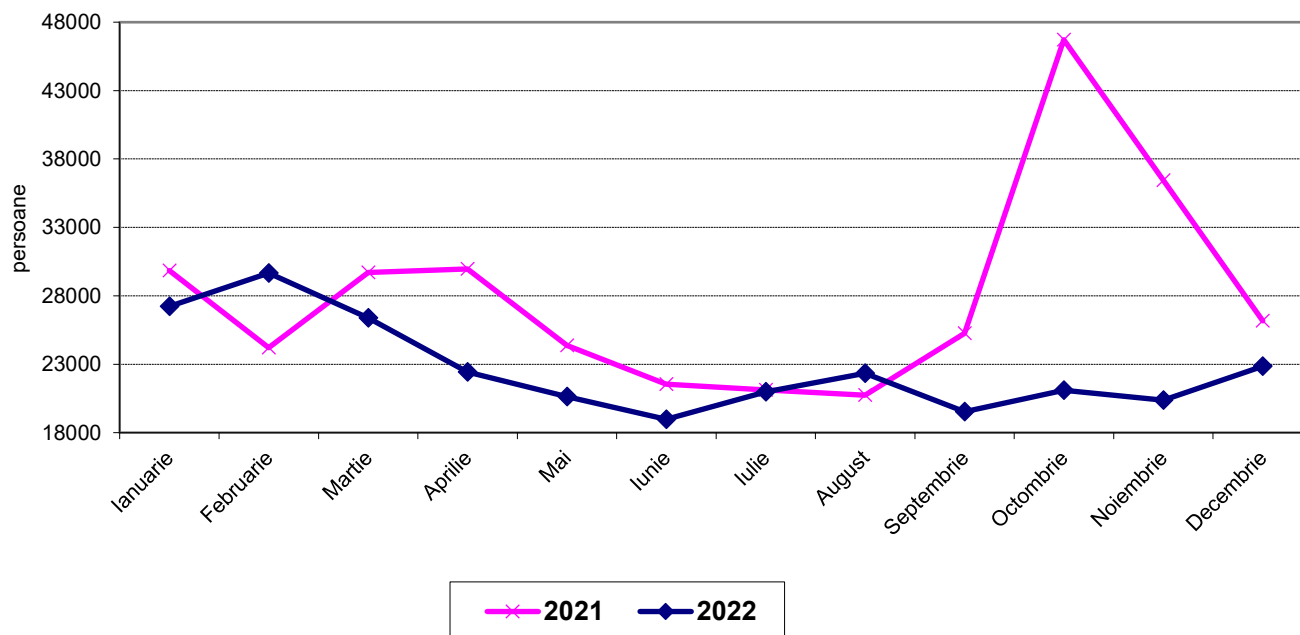

În anul 2022, față de anul 2021, s-au menținut principalele trei cauze de deces înregistrate în anii anteriori pandemiei COVID19: ponderea cea mai ridicată au avut-o bolile aparatului circulator (55,3%, din care 18,6% - boala ischemică a inimii și 13,6% - bolile cerebro-vasculare), urmate de tumori (16,8%) și de bolile aparatului respirator (10,9%) și, în ordine descrescătoare, bolile aparatului digestiv (5,6%), leziunile traumatiche, otrăvirile și alte consecințe ale cauzelor externe (3,3%), iar 8,1% dintre persoanele decedate au avut ca principală cauză de deces alte boli ale căror ponderi, în totalul deceselor, au fost cuprinse între 1,8% și 0,01%.

În anul 2022 s-au înregistrat scăderi semnificative ale deceselor cauzate de unele boli. Cea mai mare scădere, de 2,2 ori, s-a înregistrat la decesele cauzate de bolile aparatului respirator (de la 65527 decese în 2021, la 29612 decese în 2022) cauza fiind, evident scăderea semnificativă a îmbolnăvirilor și respectiv a deceselor generate de COVID19. Astfel, în anul 2022 ponderea deceselor cauzate de bolile aparatului respirator a scăzut cu 8,6 puncte procentuale față de 2021, consecința acestei scăderi fiind creșterea ponderilor deceselor din alte cauze: boli ale aparatului circulator, tumori, boli ale aparatului digestiv și leziuni traumatiche, otrăvirilor și alte consecințe ale cauzelor externe.

Figura 5. Decesele după principalele cauze de deces, în anul 2022 comparativ cu anul 2021

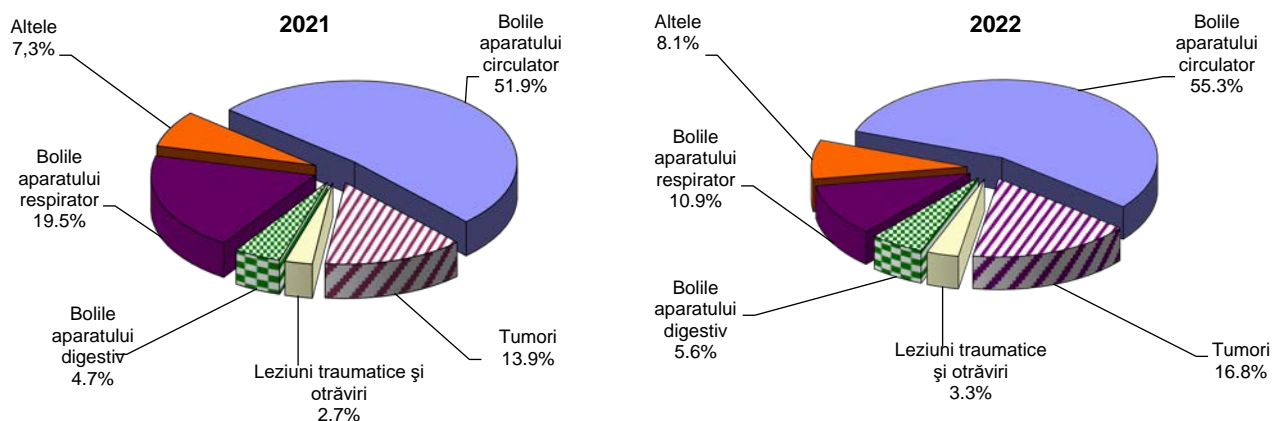

Principalele cauze de deces diferă sensibil între bărbați și femei: numărul deceselor în rândul populației masculine a fost mai mare în cazul tumorilor, bolilor aparatului respirator, bolilor aparatului digestiv, leziunilor traumatice, otrăvirilor și altor consecințe ale cauzelor externe, bolii ischemice a inimii, bolilor infecțioase și parazitare, inclusiv în cazul tuberculozei, și nu în ultimul rând, tulburărilor mentale și de comportament. Bolile aparatului circulator (în special boala ischemică a inimii), bolile sistemului nervos, precum și bolile endocrine, de nutriție și metabolism, inclusiv diabetul zaharat, au fost responsabile de un număr mai mare de decese în rândul populației feminine.

Figura 6. Decesele după principalele cauze de deces pe sexe, în anul 2022

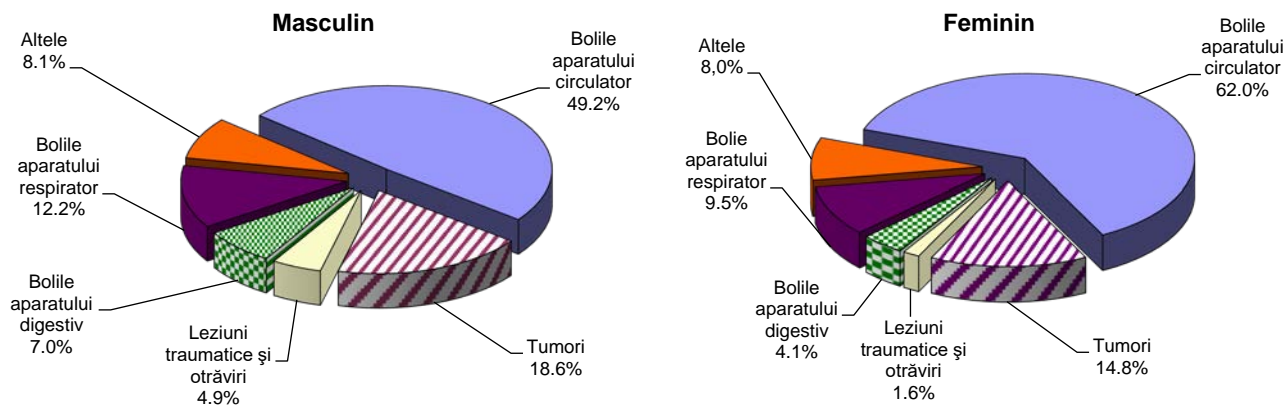

În anul 2022 mortalitatea maternă a fost de 12,9 decese la 100000 născuți-vii, înregistrând o scădere față de anul precedent (25,9 decese la 100000 născuți-vii).

Evenimente demografice în anul 2022

Tabel 5. Decesele după principalele cauze de deces și sexe, în anul 2022¹⁴ comparativ cu anul 2021

Cauze de deces	Total decedați (persoane)		Creștere/ scădere (%)	Decedați de sex masculin (persoane)		Creștere/ scădere (%)	Decedați de sex feminin (persoane)		Creștere/ scădere (%)
	2021	2022		2021	2022		2021	2022	
TOTAL	336063	272483	-18,9	175243	142869	-18,5	160820	129614	-19,4
Bolile aparatului circulator	174529	150627	-13,7	82235	70324	-14,5	92294	80303	-13,0
din care:									
Boala ischemică a inimii	58663	50640	-13,7	29634	25539	-13,8	29029	25101	-13,5
Bolile cerebro-vasculare	42844	36955	-13,7	19787	16716	-15,5	23057	20239	-12,2
Tumori	46819	45823	-2,1	27269	26596	-2,5	19550	19227	-1,7
Bolile aparatului respirator	65527	29612	-54,8	35725	17360	-51,4	29802	12252	-58,9
Bolile aparatului digestiv	15716	15358	-2,3	10114	10069	-0,4	5602	5289	-5,6
Leziuni traumatice, otrăviri și alte consecințe ale cauzelor externe	9155	8994	-1,8	7124	6942	-2,6	2031	2052	1,0
Bolile sistemului nervos	4125	3725	-9,7	1789	1623	-9,3	2336	2102	-10,0
Bolile aparatului genito-urinar	4383	3979	-9,2	2275	2019	-11,3	2108	1960	-7,0
Bolile infecțioase și parazitare	4466	4933	10,5	2561	2740	7,0	1905	2193	15,1
din care:									
Tuberculoza	829	755	-8,9	693	622	-10,2	136	133	-2,2
Boli endocrine, de nutriție și metabolism	4682	3826	-18,3	2189	1808	-17,4	2493	2018	-19,1
din care:									
Diabetul zaharat	4345	3530	-18,8	2029	1645	-18,9	2316	1885	-18,6
Tulburări mentale și de comportament	470	411	-12,6	342	296	-13,5	128	115	-10,2
Sarcina, nașterea și lăuzia	51	22	-56,9	-	-	-	51	22	-56,9
Alte cauze de deces	6140	5173	-15,7	3620	3092	-14,6	2520	2081	-17,4

Față de o rată a mortalității la nivel național de 12,4‰, cele mai mici rate ale mortalității generale s-au înregistrat în județele Vâlcea (9,2‰), Iași (9,4‰) și Ilfov (9,6‰), iar cele mai ridicate rate ale mortalității s-au înregistrat în județele Giurgiu (16,9‰) și Teleorman (18,0‰). În Municipiul București rata generală a mortalității a fost de 10,9‰.

¹⁴ Datele pentru anul 2022 sunt semi-definitive.

2. Decedații cu reședința obișnuită în România¹⁵

Din totalul persoanelor decedate în anul 2022 ale căror decese au fost înregistrate sau transcrise la oficiile de stare civilă din România, 271989 persoane au avut reședința obișnuită în România, iar 494 decedați au avut reședința obișnuită în străinătate. În anul 2022, din totalul persoanelor decedate care aveau reședința obișnuită în România, 52,4% au fost de sex masculin. Pe medii de rezidență, 48,7% din totalul decedaților rezidenți în România au avut reședința obișnuită în mediul urban.

Tabel 6. Decesele persoanelor cu reședința obișnuită în România, pe medii de rezidență și sexe, în anul 2022

Mediul de rezidență	Total	din care:	
		Masculin	Feminin
Total	271989	142560	129429
Urban	132428	69182	63246
Rural	139561	73378	66183

Printre principalele cauze de deces pentru persoanele care au avut reședința obișnuită în România, ponderea cea mai ridicată o au bolile aparatului circulator (55,4%), urmate de tumori (16,8%) și bolile aparatului respirator (10,9%). Ponderile cauzelor de deces în numărul total al decedaților cu reședința obișnuită în România sunt foarte apropiate de cele raportate pentru numărul decedaților cu domiciliul sau cu reședința obișnuită în România. De asemenea, distribuția pe sexe a acestor ponderi urmează distribuția pe sexe a ponderilor cauzelor de deces pentru decedații cu domiciliul sau cu reședința în România. Astfel, ponderea deceselor pe cauze a fost mai mare în rândul femeilor cu reședința obișnuită în România decât în rândul bărbaților, pentru bolile sistemului nervos (cu 12,8 puncte procentuale mai multe decese), bolile aparatului circulator (cu 6,6 puncte procentuale mai multe decese), în special la bolile cerebro-vasculare (cu 9,5 puncte procentuale mai multe decese), și diabetul zaharat (cu 6,8 puncte procentuale mai multe decese).

La nivel european, România avea, în anul 2021¹⁶, o rată a mortalității¹⁷ de 17,5 decese la 1000 locuitori care se situează peste media europeană (11,9 decese la 1000 locuitori), alături de țări precum Letonia (18,4 decese la 1000 locuitori), Lituania (17,0 decese la 1000 locuitori), Ungaria (16,1 decese la 1000 locuitori) și Croația (15,9 decese la 1000 locuitori). Țările europene cu cele mai reduse rate ale mortalității sunt: Irlanda (6,8 decese la 1000 locuitori), Luxemburg (7,0 decese la 1000 locuitori), Cipru și Malta (8,0 decese la 1000 locuitori).

¹⁵ Date semi-definitive.

¹⁶ Ultimul an pentru care sunt disponibile datele pe site-ul Eurostat.

¹⁷ Sursa datelor: Eurostat - la nivel european rata este calculată prin raportarea numărului decedaților cu reședința obișnuită în fiecare țară la populația rezidentă medie a fiecărei țări în anul de referință. Ratele sunt provizorii.

MORTALITATEA INFANTILĂ

1. Decedații sub 1 an cu domiciliul sau cu reședința obișnuită în România¹⁸

În anul 2022 numărul decedaților sub 1 an a fost egal cu cel din anul 2021 (1014 decedați sub 1 an), iar rata mortalității infantile a fost de 5,9 decedați în vârstă de sub 1 an la 1000 născuți-vii, față de 5,2 decedați în vârstă de sub 1 an la 1000 născuți-vii în anul precedent.

Pe medii de rezidență, numărul deceselor copiilor sub 1 an a crescut față de anul trecut în mediul urban (cu 21 copii sub 1 an), dar a scăzut în mediul rural cu același număr (21 copii). În mediul rural, rata mortalității infantile (6,8 decedați sub 1 an la 1000 de născuți-vii) s-a menținut mai mare decât în mediul urban (5,1 decedați sub 1 an la 1000 de născuți-vii) ca și în anii precedenți.

Pe sexe, s-a înregistrat o "supramortalitate masculină" în cazul deceselor de până la un an, 6,8 decese la 1000 născuți-vii în cazul băieților, față de 5,0 decese la 1000 născuți-vii în cazul fetelor.

În anul 2022, **rata mortalității postneonatale (1–11 luni)** a fost mai mare față de cea din anul 2021 (2,5 decedați de 1–11 luni la 1000 de născuți-vii, față de 2,1 decedați de 1–11 luni la 1000 de născuți-vii), iar **rata mortalității neonatale (sub 1 lună)** a crescut față de cea din anul 2021 (3,5 decedați sub 1 lună la 1000 de născuți-vii, față de 3,1 decedați sub 1 lună la 1000 de născuți-vii).

Tabel 7. Mortalitatea infantilă pe sexe și medii de rezidență, în anul 2022¹⁸ comparativ cu anul 2021

	Decedați sub 1 an (persoane)							
	Total		Decedați cu vârsta sub 1 lună				Decedați în vârstă de 1 - 11 luni	
			Total		din care: de 0 - 6 zile			
	2021	2022	2021	2022	2021	2022	2021	2022
TOTAL	1014	1014	606	593	373	380	408	421
Masculin	545	595	321	345	202	226	224	250
Feminin	469	419	285	248	171	154	184	171
Urban	427	448	265	269	167	167	162	179
Rural	587	566	341	324	206	213	246	242
Rata mortalității infantile (decese sub 1 an la 1000 născuți-vii)								
TOTAL	5,2	5,9	3,1	3,5	1,9	2,2	2,1	2,5
Masculin	5,4	6,8	3,2	3,9	2,0	2,6	2,2	2,8
Feminin	4,9	5,0	3,0	3,0	1,8	1,9	1,9	2,1
Urban	4,1	5,1	2,5	3,1	1,6	1,9	1,6	2,0
Rural	6,3	6,8	3,7	3,9	2,2	2,6	2,7	2,9

Aproape 34,7% dintre copiii care au decedat în primul an de viață au avut ca principală cauză de deces afecțiuni a căror origine se situează în perioada perinatală, 25,5% au decedat în urma malformațiilor congenitale, deformațiilor și anomaliilor cromozomiale și 23,3% ca urmare a unor boli ale aparatului respirator.

¹⁸ Date semi-definitive.

Cele mai scăzute rate ale mortalității infantile s-au înregistrat în Municipiul București (2,8 decedați sub 1 an la 1000 de născuți-vii) și în județul Ilfov (3,4 decedați sub 1 an la 1000 de născuți-vii), iar cea mai ridicată în județul Sălaj (10,5 decedați sub 1 an la 1000 de născuți-vii).

2. Decedații sub 1 an cu reședința obișnuită în România¹⁹

În anul 2022, au fost înregistrate decesele a 1013 copii în vârstă de până la 1 an cu reședința obișnuită în România. Rata mortalității infantile pentru copii cu reședința obișnuită în România (6,0 decedați în vârstă de sub 1 an la 1000 născuți-vii) a fost în creștere cu 0,8 puncte procentuale față de cea din anul 2021.

La nivel european, în anul 2021, România se afla printre țările cu cea mai ridicată rată de mortalitate infantilă²⁰ (5,2 decedați sub 1 an la 1000 de născuți-vii) care se situează peste media europeană (3,2 decedați sub 1 an la 1000 de născuți-vii). România a fost depășită doar de Bulgaria (5,6 decedați sub 1 an la 1000 de născuți-vii) și urmată de Slovacia (4,9 decedați sub 1 an la 1000 de născuți-vii), Malta și Polonia (3,9 decedați sub 1 an la 1000 de născuți-vii). La polul opus, cele mai mici rate ale mortalității infantile din UE-27 s-au înregistrat în Finlanda, Suedia și Slovenia (1,8 decedați sub 1 an la 1000 de născuți-vii) precum și în Estonia și Cehia (2,2 decedați sub 1 an la 1000 de născuți-vii).

¹⁹ Date semi-definitive.

²⁰ Sursa datelor: Eurostat - La nivel european rata este calculată prin raportarea numărului decedaților sub 1 an la numărul născuților-vii cu reședința obișnuită în fiecare țară în anul de referință. Ultimul an pentru care sunt disponibile datele pe site-ul Eurostat.

MORTINATALITATEA

În anul 2022, numărul nașcuților-morți a fost de 604 copii, cu 35 cazuri mai puține decât în 2021; rata mortinatalității a fost de 3,5 nașcuți-morți la 1000 nașcuți (vii și morți). Pe medii de rezidență numărul nașcuților-morți a scăzut față de anul trecut în mediul urban (cu 43 nașcuți morți) și a crescut în mediul rural (cu 8 nașcuți-morți).

Tabel 8. Mortinatalitatea pe medii de rezidență și sexe, în anul 2022²¹ comparativ cu anul 2021

	Nașcuți-morți (persoane)		Creștere/scădere (%)	Rata mortinatalității (nașcuți-morți la 1000 nașcuți-vii și morți)	
	2021	2022		2021	2022
TOTAL	639	604	-5,5	3,2	3,5
Masculin	339	321	-5,3	3,3	3,6
Feminin	300	283	-5,7	3,1	3,4
Urban	299	256	-14,4	2,9	2,9
Rural	340	348	2,4	3,7	4,2

Rata de mortinatalitate a crescut față de anul anterior, înregistrând în continuare decalaje pe medii de rezidență: 4,2 nașcuți-morți la 1000 nașcuți-vii și morți în mediul rural, față de 2,9 nașcuți-morți la 1000 nașcuți-vii și morți în mediul urban.

Din totalul nașcuților morți, 10,3% au avut mame cu vârsta sub 20 ani, 38,1% au avut mame din grupa de vârstă de 20-29 ani, 43,2% din grupa de vârstă 30-39 ani și 8,4% din grupa de vârstă 40-49 ani.

Peste 71,5% dintre nașcuții-morți, înregistrați în anul 2022, au avut ca principală cauză de deces tulburări respiratorii și cardio-vasculare specifice perioadei perinatale (258 cazuri) sau au fost afectați de tulburări materne și de complicații ale sarcinii, nașterii și lăuziei (174 cazuri).

Din numărul total al nașcuților-morți 60,1% au avut o greutate la naștere sub 2500 grame.

Nașcuții-morți de rangul întâi au reprezentat 96,9% din total (96,9% în mediul urban și 96,8% în mediul rural).

Pe județe, rata mortinatalității a fost cuprinsă între 0,6‰ în județul Dolj și 8,6‰ în județul Sălaj.

La nivel european, în anul 2020, România a avut o rată a mortinatalității²² de 3,4 nașcuți-morți la 1000 nașcuți-vii și morți. Dintre celelalte țări europene pentru care sunt publicate datele statistice de mortinatalitate, valorile cele mai mari s-au înregistrat în Luxemburg (6,8 nașcuți-morți la 1000 nașcuți-vii și morți) și Bulgaria (6,0 nașcuți-morți la 1000 nașcuți-vii și morți), iar cele mai mici rate ale mortinatalității s-au înregistrat în Portugalia (2,3 nașcuți-morți la 1000 nașcuți-vii și morți) și Finlanda (1,9 nașcuți-morți la 1000 nașcuți-vii și morți).

²¹ Date semi-definitive.

²² Sursa datelor: Eurostat - La nivel european rata este calculată prin raportarea numărului nașcuților-morți la numărul nașcuților (vii și morți) cu reședința obișnuită în fiecare țară în anul de referință. Ultimul an pentru care sunt disponibile datele pe site-ul Eurostat.

NUPȚIALITATEA

În anul 2022 s-au înregistrat 118300 căsătorii, cu 4093 căsătorii mai multe decât în anul anterior. Față de anul 2021, în 2022 s-au înregistrat cu 2112 căsătorii mai multe în mediul urban și cu 1981 căsătorii mai multe în mediul rural.

Tabel 10. Numărul căsătoriilor și rata de nupțialitate pe medii de rezidență, în anul 2022 comparativ cu anul 2021

	Căsătorii			Rata nupțialității ²³ (căsătorii la 1000 locuitori)	
	2021	2022	Diferențe ± 2022 față de 2021	2021	2022
TOTAL	114207	118300	4093	5,2	5,4
Urban	63315	65427	2112	5,1	5,3
Rural	50892	52873	1981	5,3	5,5

În acest context, rata nupțialității a fost mai mare decât cea din anul 2021, înregistrându-se 5,4 căsătorii la 1000 locuitori, față de 5,2 căsătorii la 1000 locuitori în anul anterior.

Cele mai multe căsătorii (11,9% din numărul total de căsătorii) s-au încheiat de bărbații și femeile din grupa de vârstă 25-29 ani, urmate de cele încheiate de bărbații din aceeași grupă de vârstă cu femeile din grupa de vârstă 20-24 ani (11,3%).

Structura căsătoriilor pe grupe de vârstă ale soților în anul 2022 evidențiază următoarele aspecte:

- o parte semnificativă a tinerilor amână căsătoria după vârsta de 35 ani, 27905 căsătorii (23,6%) fiind încheiate între femei și bărbați de 35 ani și peste (26,8% în mediul urban și 19,6% în mediul rural).
- în mediul urban, femeile se căsătoresc, în medie, la vârste mai înaintate decât în mediul rural. Astfel, în 2022, în mediul urban 28,1% dintre căsătorii au fost încheiate de femei din grupa de vârstă 25-29 ani (față de 25,3% în mediul rural), iar în mediul rural 30,2% dintre căsătorii s-au încheiat de femei în vârstă de 20-24 ani (față de 18,0% în mediul urban);
- în mediul rural, numărul de căsătorii al femeilor din grupa de vârstă sub 20 ani a depășit de 2,3 ori pe cel înregistrat în mediul urban (3984 căsătorii în mediul rural, față de 1748 căsătorii

²³ Rata nupțialității este calculată în funcție de populația după domiciliu la 1 iulie a fiecărui an de referință. Ratele pentru anul 2022 sunt provizorii.

în urban), iar cel al bărbaților din aceeași grupă de vârstă a depășit de 1,3 ori pe cel din mediul urban (377 căsătorii în mediul rural, față de 284 căsătorii în urban).

Figura 7. Structura persoanelor care s-au căsătorit în anul 2022 pe grupe de vârstă și sexe (%)

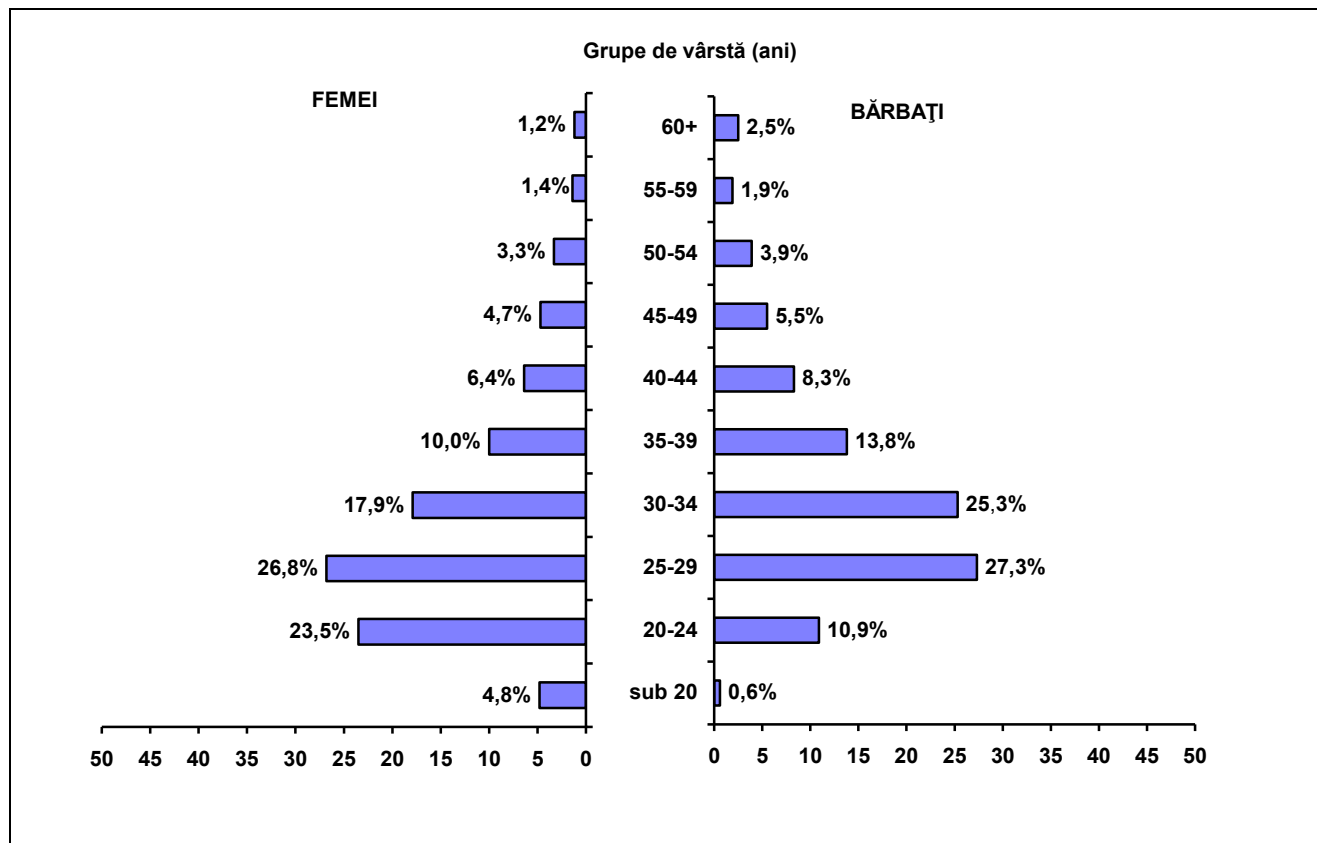

În anul 2022, vârsta medie la data căsătoriei a crescut față de anul precedent, în medie cu 0,7 ani la femei și cu 0,6 ani la bărbați. Astfel, vârsta medie la căsătorie, în anul 2022, a fost de 31,4 ani la femei și de 34,4 ani la bărbați. Decalajul între vârsta medie a soților a fost de 3,0 ani, aspect considerat favorabil din punct de vedere al condițiilor necesare asigurării reproducerii populației.

Tabel 11. Vârsta medie la căsătorie pe medii de rezidență și sexe, în anii 2021-2022

– ani –

Ani	Vârsta medie a bărbatului			Vârsta medie a femeii		
	Total	Urban	Rural	Total	Urban	Rural
2021	33,8	34,6	32,7	30,7	31,8	29,3
2022	34,4	35,4	33,2	31,4	32,5	29,9

În anul 2022, vârsta medie în cazul soților (la data încheierii căsătoriei) a fost mai mică în mediul rural, comparativ cu mediul urban (cu 2,2 ani pentru soț și respectiv cu 2,6 ani pentru soție). Față de anul 2021, în anul 2022, în mediul urban, vârsta medie la căsătorie a crescut cu 0,8 ani la bărbați și cu 0,7 ani la femei, iar în mediul rural, vârsta medie la căsătorie a crescut cu 0,5 ani la bărbați și cu 0,6 ani la femei.

Tabel 12. Vârsta medie la prima căsătorie pe medii de rezidență și sexe, în anii 2021-2022

– ani –

Ani	Vârsta medie a bărbatului			Vârsta medie a femeii		
	Total	Urban	Rural	Total	Urban	Rural
2021	31,6	32,4	30,5	28,3	29,5	26,7
2022	32,1	33,1	30,9	28,8	30,2	27,1

În anul 2022, vârsta medie la prima căsătorie a fost de 32,1 ani pentru bărbați și de 28,8 ani pentru femei, în creștere față de anul 2021 cu 0,5 ani atât la bărbați, cât și la femei. În anul 2022 se menține tendința de deplasare a acestor indicatori spre limite de vârstă mai înaintată (după 28 ani pentru femei, respectiv după 32 ani pentru bărbați). Pe termen lung, acest fenomen este de natură să influențeze negativ natalitatea, ca efect al reducerii perioadei fertile a persoanelor.

În profil teritorial, numărul cel mai mare de căsătorii a fost înregistrat în Municipiul București (12205 căsătorii), urmat, la mare diferență, de județul Iași (5906 căsătorii) și Suceava (4586 căsătorii), iar cele mai puține căsătorii s-au înregistrat în județele Vâlcea (987 căsătorii) și Tulcea (1081 căsătorii).

Vârsta medie a bărbaților la data căsătoriei a fost cuprinsă între 31,7 ani în județul Suceava și 36,1 ani în județul Hunedoara. De asemenea, cea mai mică vârstă medie a femeilor la data căsătoriei s-a înregistrat în județul Suceava (28,5 ani), iar cea mai mare vârstă în Municipiul București (33,3 ani).

Rata de nupțialitate (numărul de căsătorii la 1000 locuitori) a evoluat pe județe cu amplitudini diferite, cele mai mari rate de nupțialitate înregistrându-se în județele Ilfov (7,5‰) și Arad (6,3‰), iar cele mai mici rate de nupțialitate s-au înregistrat în județele Caraș-Severin și Teleorman (cu o rată de 4,4‰) și Vâlcea (2,5‰).

Datele pentru anul 2021 (ultimul an pentru care sunt disponibile date la nivel european) evidențiază că România se situează printre țările cu o rată a nupțialității²⁴ ridicată de 6,0‰, față de media europeană 3,9‰. Cele mai mici rate de nupțialitate la nivel european s-au înregistrat în Portugalia și Slovenia (2,8‰), iar cele mai mari rate de nupțialitate s-au înregistrat în Ungaria (7,4‰), România, Lituania și Letonia (6,0‰).

²⁴ Sursa datelor: Eurostat- la nivel european rata nupțialității este calculată prin raportarea numărului căsătoriilor la populația rezidentă medie a fiecărei țări în anul de referință.

DIVORȚIALITATEA

În anul 2022 numărul divorțurilor pronunțate prin hotărâri judecătorești definitive sau pe cale administrativă a fost de 23289, în scădere cu 3735 divorțuri comparativ cu anul 2021. Rata divorțialității a scăzut de la 1,23 divorțuri la 1000 locuitori în anul 2021, la 1,06 divorțuri la 1000 locuitori în anul 2022.

Tabelul 13. Numărul divorțurilor și rata de divorțialitate pe medii de rezidență, în anul 2022 comparativ cu anul 2021

	Divorțuri			Rata divorțialității ²⁵ (divorțuri la 1000 locuitori)	
	2021	2022	Diferențe (±) 2022 față de 2021	2021	2022
Total	27024	23289	-3735	1,23	1,06
Urban	16809	14435	-2374	1,35	1,17
Rural	10215	8854	-1361	1,06	0,92

În mediul urban, în anul 2022, s-a înregistrat un număr de divorțuri de 1,6 ori mai mare față de cel înregistrat în mediul rural.

Raportul dintre numărul divorțurilor pronunțate prin hotărâri judecătorești definitive sau pe cale administrativă și numărul căsătoriilor încheiate a fost, în anul 2022, de un divorț la 5,1 căsătorii.

Repartizarea pe grupe de vârstă și sexe a persoanelor care au divorțat în anul 2022 prezintă următoarele aspecte:

- în medie, divorțul apare cu cea mai mare frecvență la grupa de vârstă 40-44 ani, atât în cazul bărbaților (18,4% dintre divorțuri), cât și în cazul femeilor (17,5% dintre divorțuri), urmată, în cazul bărbaților, de grupa de vârstă 45-49 ani (17,5% dintre divorțuri) și în cazul femeilor, de grupa de vârstă 30-34 ani (17,3% dintre divorțuri);
- numărul femeilor în vârstă de până la 30 ani care au divorțat a fost de 2,3 ori mai mare decât numărul bărbaților aparținând aceleiași grupe de vârstă;
- începând cu vârsta de 50 de ani, numărul bărbaților care au divorțat crește semnificativ față de cel al femeilor: de 1,4 ori la grupa de vârstă 50-54 ani, de 1,6 ori la grupa de vârstă 55-59 ani și de 1,9 ori la grupa de vârstă 60 ani și peste.

²⁵ Rata divorțialității este calculată în funcție de populația după domiciliu la 1 iulie a fiecărui an de referință. Ratele pentru anul 2022 sunt provizorii.

Ponderea primului divorț în numărul total al divorțurilor a fost de 93,7% pentru bărbați și 93,9% pentru femei. Valoarea maximă a numărului de divorțuri de rangul I s-a înregistrat la grupa de vârstă 40-44 ani pentru bărbați (4029 divorțuri) iar pentru femei la grupa de vârstă 30-34 ani (3886 divorțuri).

Figura 8. Structura persoanelor care au divorțat în anul 2022 pe grupe de vârstă și sexe

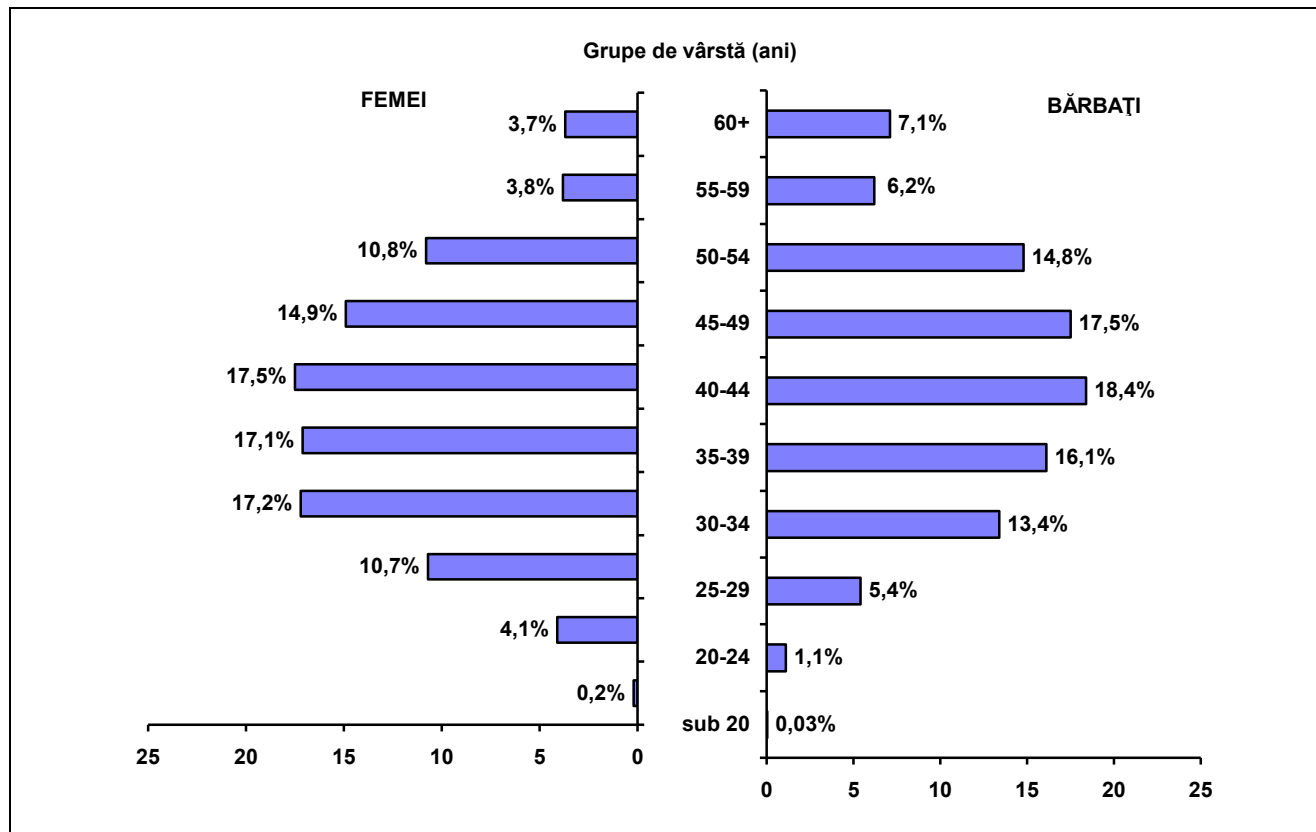

Vârsta medie a soților la divorț a fost de 44,3 ani pentru bărbați și de 40,7 ani pentru femei. Comparând vârsta medie la divorț cu vârsta medie la căsătorie (34,4 ani pentru bărbați și 31,4 ani pentru femei) se poate observa în cazul cuplurilor care au divorțat că secvența de viață maritală durează, în medie, 9,9 ani pentru bărbați, respectiv 9,3 ani pentru femei.

Tabelul 14. Vârsta medie la divorț a soților pe medii de rezidență și sexe, în anii 2021-2022

- ani -

	Vârsta medie a soțului			Vârsta medie a soției		
	Total	Urban	Rural	Total	Urban	Rural
2021	44,0	44,1	43,7	40,2	40,8	39,3
2022	44,3	44,4	44,1	40,7	41,2	39,9

Pe județe, cele mai ridicate valori ale vârstei medii la divorț s-au înregistrat, atât pentru bărbați, cât și pentru femei, în județele Vaslui (47,0 ani la bărbați, 43,2 ani la femei), Tulcea (46,7 ani la bărbați, 42,6 ani la femei), Buzău (46,4 ani la bărbați, 42,4 ani la femei).

Cea mai mică valoare a vârstei medii la divorț s-a înregistrat în județul Ilfov, atât pentru bărbați (42,3 ani), cât și pentru femei (39,2 ani)

Divorțurile s-au pronunțat, în 43,5% dintre cazuri, din vina ambilor soți, în 10,2% din cazuri din vina soțului, în 3,8% dintre cazuri din vina soției și 42,5% din alte cauze.

Din totalul divorțurilor pronunțate în anul 2022, aproape două treimi s-au realizat cu „acordul părților”, reprezentând și o consecință a posibilității pe care o oferă Legea nr. 202/2010 de a divorța pe cale administrativă, fiind posibilă constatarea desfacerii căsătoriei și de către ofițerul de stare civilă sau de notarul public.

Figura 9. Repartizarea divorțurilor pe cauze, în anul 2022

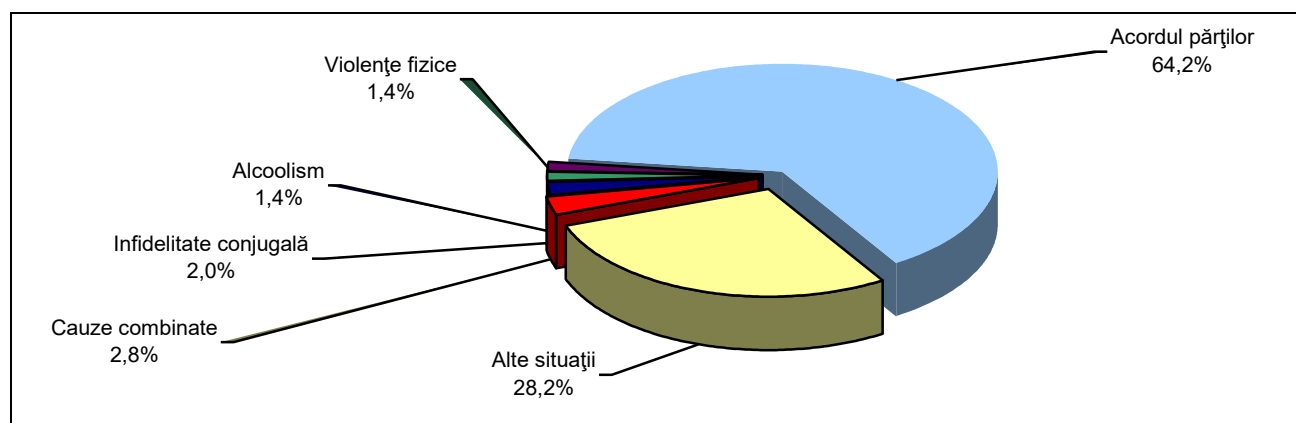

În 11 județe numărul divorțurilor a fost mai mare în mediul rural: Bistrița-Năsăud, Călărași, Dâmbovița, Giurgiu, Ilfov, Olt, Prahova, Suceava, Teleorman, Vaslui și Vrancea; în toate celelalte județe numărul de divorțuri a fost mai mare în mediul urban decât în cel rural.

În profil teritorial, în anul 2022, în două județe s-au înregistrat peste 1000 cazuri de divorț, respectiv în județele Constanța și Argeș; în Municipiul București s-au înregistrat 2016 cazuri de divorț, reprezentând 8,7% din numărul total de divorțuri înregistrat la nivel național. Cel mai mic număr de divorțuri s-a înregistrat în județele Caraș-Severin (164 divorțuri) și Covasna (198 divorțuri).

Cea mai mare rată a divorțialității s-a înregistrat în județul Argeș (1,68 divorțuri la 1000 locuitori), iar cea mai mică rată de divorțialitate s-a înregistrat în județul Caraș-Severin (0,54 divorțuri la 1000 locuitori).

Comparativ cu celelalte țări din Uniunea Europeană, în anul 2021 (ultimul an pentru care sunt date disponibile la nivel european), România, cu o rată a divorțurilor²⁶ de 1,4‰, s-a situat sub media europeană (1,7‰). Cele mai mici rate de divorțialitate la nivel european s-au înregistrat în Malta (0,6‰) și Slovenia (1,1‰), iar cele mai mari rate de divorțialitate s-au înregistrat în Lituania (2,8‰), Letonia (2,5‰) și Suedia (2,3‰).

²⁶ Sursa datelor: Eurostat - La nivel european rata divorțialității este calculată prin raportarea numărului divorțurilor la populația rezidentă medie a fiecărei țări în anul de referință.

Rata natalității în anul 2022
- născuții-vii la 1000 locuitori -

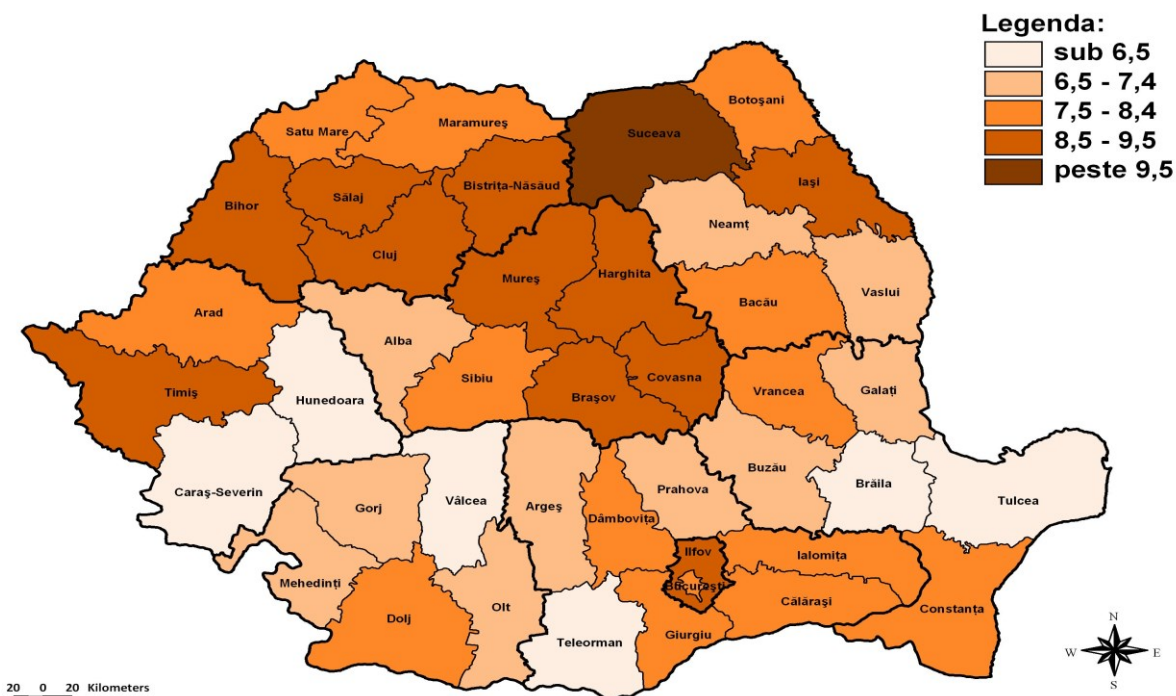

Rata mortalității în anul 2022
- decedați la 1000 locuitori -



Rata nupțialității în anul 2022
- căsătorii la 1000 locuitori -

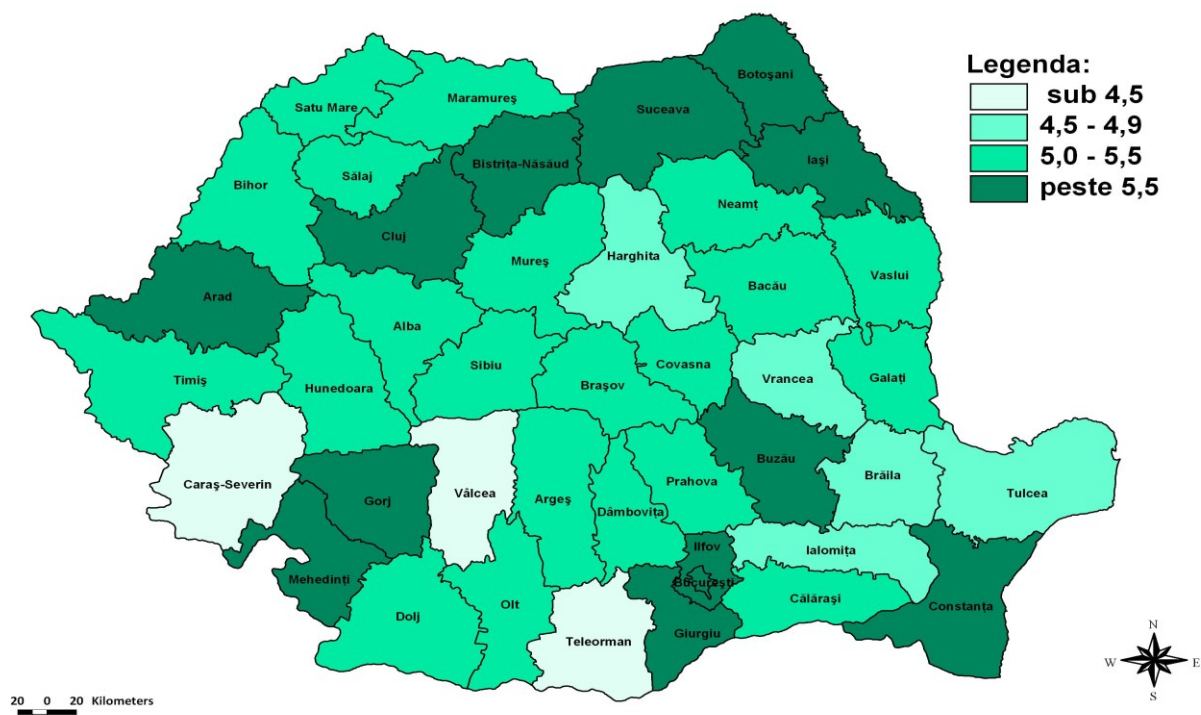

Rata divorțialității în anul 2022
- divorțuri la 1000 locuitori -

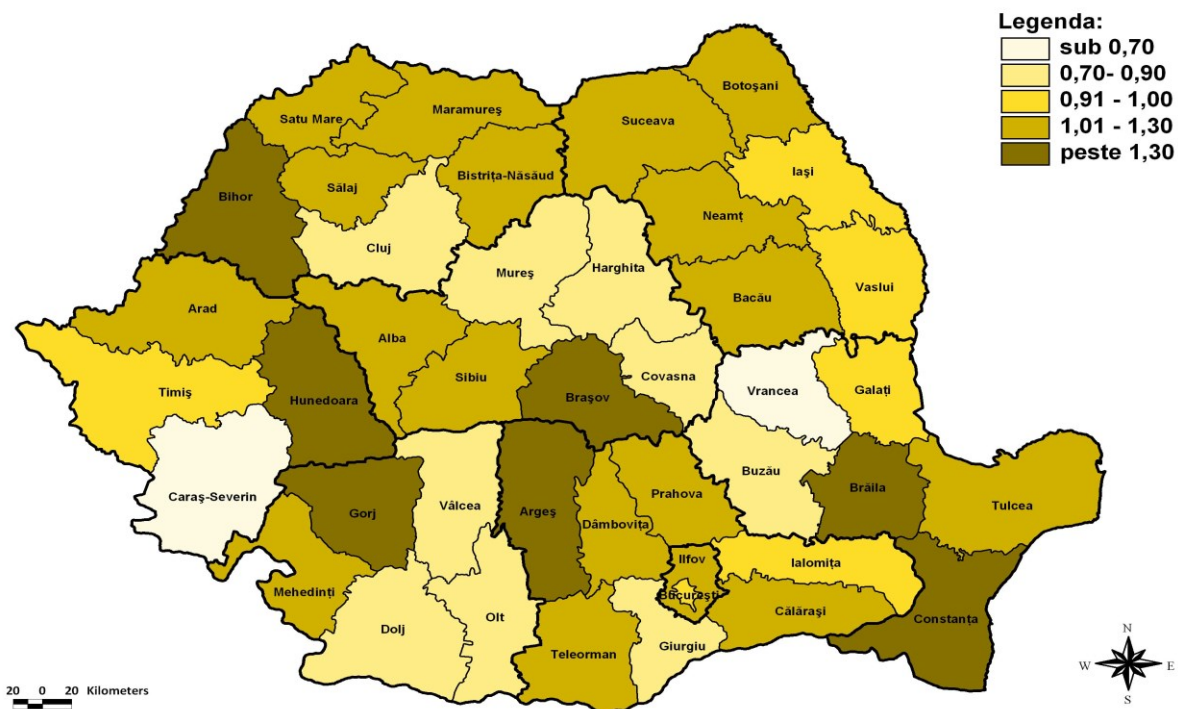

III. TABELE ANEXĂ

Au fost marcate cu asterisc (*) celulele cu valori mai mici de 3 cazuri de observare.

1. Născuții-vii pe macroregiuni, regiuni de dezvoltare, județe, medii de rezidență și sexe, în anul 2022

Macroregiunea Regiunea de dezvoltare Județul	Născuți-vii ¹⁾ (persoane)									Rata natalității ²⁾ (născuți-vii la 1000 locuitori)		
	Total			Urban			Rural			Total	Urban	Rural
	Total	Masculin	Feminin	Total	Masculin	Feminin	Total	Masculin	Feminin			
TOTAL	171132	87995	83137	88125	45305	42820	83007	42690	40317	7,8	7,1	8,6
Macroregiunea 1	45465	23519	21946	22510	11622	10888	22955	11897	11058	8,4	7,4	9,7
Nord-Vest	23895	12414	11481	11630	6003	5627	12265	6411	5854	8,5	7,7	9,4
Bihor	5275	2759	2516	2303	1183	1120	2972	1576	1396	8,6	7,5	9,9
Bistrița-Năsăud	3011	1553	1458	1163	590	573	1848	963	885	9,3	8,9	9,5
Cluj	6503	3355	3148	3998	2064	1934	2505	1291	1214	8,8	8,4	9,5
Maramureș	3954	2081	1873	2211	1173	1038	1743	908	835	7,7	7,2	8,4
Satu-Mare	2952	1539	1413	1083	539	544	1869	1000	869	7,8	6,0	9,3
Sălaj	2200	1127	1073	872	454	418	1328	673	655	9,2	8,4	9,8
Centru	21570	11105	10465	10880	5619	5261	10690	5486	5204	8,3	7,1	10,0
Alba	2656	1387	1269	1564	812	752	1092	575	517	7,3	7,1	7,5
Brașov	5421	2743	2678	3238	1636	1602	2183	1107	1076	8,5	7,1	11,9
Covasna	1883	973	910	727	361	366	1156	612	544	8,5	6,6	10,3
Harghita	2841	1467	1374	1019	537	482	1822	930	892	8,7	7,2	9,9
Mureș	5079	2631	2448	2230	1190	1040	2849	1441	1408	8,7	7,5	10,1
Sibiu	3690	1904	1786	2102	1083	1019	1588	821	767	7,9	6,8	10,0
Macroregiunea 2	52137	26690	25447	22631	11557	11074	29506	15133	14373	7,7	6,8	8,7
Nord-Est	32621	16633	15988	12985	6561	6424	19636	10072	9564	8,2	7,1	9,1
Bacău	5487	2719	2768	2326	1142	1184	3161	1577	1584	7,6	6,8	8,3
Botoșani	3519	1829	1690	1360	716	644	2159	1113	1046	7,7	7,2	8,1
Iași	8430	4327	4103	3513	1790	1723	4917	2537	2380	8,6	7,3	9,7
Neamț	3813	1980	1833	1330	676	654	2483	1304	1179	6,9	6,1	7,4
Suceava	7702	3874	3828	2835	1444	1391	4867	2430	2437	10,1	8,5	11,3
Vaslui	3670	1904	1766	1621	793	828	2049	1111	938	7,2	6,1	8,4
Sud-Est	19516	10057	9459	9646	4996	4650	9870	5061	4809	7,1	6,3	8,0
Brăila	1982	1051	931	1075	593	482	907	458	449	6,0	5,1	7,8
Buzău	3250	1709	1541	1189	611	578	2061	1098	963	7,3	6,3	8,0
Constanța	5712	2898	2814	3468	1766	1702	2244	1132	1112	7,6	6,8	9,2
Galați	4290	2208	2082	2328	1208	1120	1962	1000	962	6,8	6,4	7,5
Tulcea	1454	738	716	706	358	348	748	380	368	6,4	6,3	6,5
Vrancea	2828	1453	1375	880	460	420	1948	993	955	7,6	6,3	8,3
Macroregiunea 3	44486	22738	21748	28005	14334	13671	16481	8404	8077	7,8	7,6	8,1
Sud-Muntenia	22502	11573	10929	8513	4438	4075	13989	7135	6854	7,3	6,5	7,9
Argeș	4372	2226	2146	1932	997	935	2440	1229	1211	7,1	6,4	7,7
Călărași	2408	1263	1145	896	464	432	1512	799	713	8,1	7,6	8,4
Dâmbovița	3971	2031	1940	1014	539	475	2957	1492	1465	7,8	6,3	8,5
Giurgiu	2051	1062	989	591	315	276	1460	747	713	7,9	7,0	8,3
Ialomița	2281	1177	1104	1033	536	497	1248	641	607	8,2	7,8	8,6
Prahova	5260	2694	2566	2327	1206	1121	2933	1488	1445	6,9	6,0	7,7
Teleorman	2159	1120	1039	720	381	339	1439	739	700	6,2	5,6	6,5
București-Ilfov	21984	11165	10819	19492	9896	9596	2492	1269	1223	8,3	8,2	9,5
Ilfov	4640	2378	2262	2148	1109	1039	2492	1269	1223	9,5	9,5	9,5
Mun. București	17344	8787	8557	17344	8787	8557	-	-	-	8,0	8,0	-
Macroregiunea 4	29044	15048	13996	14979	7792	7187	14065	7256	6809	7,2	6,7	7,8
Sud-Vest Oltenia	14504	7482	7022	6862	3589	3273	7642	3893	3749	6,9	6,6	7,3
Dolj	5096	2602	2494	2532	1315	1217	2564	1287	1277	7,6	6,9	8,4
Gorj	2370	1225	1145	1083	567	516	1287	658	629	6,9	6,5	7,2
Mehedinți	1845	943	902	800	415	385	1045	528	517	6,9	5,9	7,8
Olt	2840	1476	1364	1241	658	583	1599	818	781	6,8	6,8	6,9
Vâlcea	2353	1236	1117	1206	634	572	1147	602	545	6,1	6,5	5,7
Vest	14540	7566	6974	8117	4203	3914	6423	3363	3060	7,4	6,7	8,4
Arad	3561	1857	1704	1922	1015	907	1639	842	797	7,7	7,4	8,1
Caraș-Severin	1751	912	839	985	510	475	766	402	364	5,7	5,6	6,0
Hunedoara	2765	1436	1329	2117	1102	1015	648	334	314	6,3	6,2	6,5
Timiș	6463	3361	3102	3093	1576	1517	3370	1785	1585	8,5	7,2	10,2

¹⁾ Date semi-definitive²⁾ Date provizorii

2. Născuții-vii după grupa de vârstă a părinților, pe medii de rezidență, în anul 2022

Mediul de rezidență Grupa de vârstă a mamei	Născuți-vii Total	Grupa de vârstă					
		sub 15 ani	15-19 ani	20-24 ani	25-29 ani	30-34 ani	35-39 ani
TOTAL	171132	6	2771	16154	34935	52119	34378
sub 15 ani	705	*	185	135	23	5	4
15-19 ani	14904	3	2169	5905	2243	849	244
20-24 ani	33226	*	364	8249	13349	6411	1685
25-29 ani	46215	-	29	1442	15422	19997	6103
30-34 ani	46743	-	15	329	3223	20820	15314
35-39 ani	23382	-	8	75	601	3639	10009
40-44 ani	5551	-	*	18	70	382	995
45-49 ani	382	-	-	*	4	15	22
50 de ani și peste	24	-	-	-	-	*	*
URBAN	88125	3	1162	5657	15411	28703	20620
sub 15 ani	252	*	66	38	*	*	*
15-19 ani	4951	*	904	1726	555	225	80
20-24 ani	12102	-	168	3021	4613	2264	668
25-29 ani	23287	-	12	651	7982	10125	2926
30-34 ani	28602	-	7	176	1857	13398	9332
35-39 ani	15141	-	4	37	356	2432	6931
40-44 ani	3509	-	*	7	43	248	667
45-49 ani	261	-	-	*	3	9	13
50 de ani și peste	20	-	-	-	-	-	*
RURAL	83007	3	1609	10497	19524	23416	13758
sub 15 ani	453	*	119	97	21	3	3
15-19 ani	9953	*	1265	4179	1688	624	164
20-24 ani	21124	*	196	5228	8736	4147	1017
25-29 ani	22928	-	17	791	7440	9872	3177
30-34 ani	18141	-	8	153	1366	7422	5982
35-39 ani	8241	-	4	38	245	1207	3078
40-44 ani	2042	-	-	11	27	134	328
45-49 ani	121	-	-	-	*	6	9
50 de ani și peste	4	-	-	-	-	*	-

Evenimente demografice în anul 2022

							persoane
a tatălui							Mediul de rezidență Grupa de vârstă a mamei
40-44 ani	45-49 ani	50-54 ani	55-59 ani	60-64 ani	65 ani și peste	Nedeclarată	
15020	4374	1117	194	65	16	9983	TOTAL
-	-	-	-	-	-	351	sub 15 ani
83	31	6	-	*	-	3370	15-19 ani
448	108	37	10	4	-	2560	20-24 ani
1354	288	79	18	4	-	1479	25-29 ani
4575	970	239	34	12	5	1207	30-34 ani
6204	1689	338	50	23	5	741	35-39 ani
2269	1130	351	71	19	5	240	40-44 ani
85	154	61	7	*	*	31	45-49 ani
*	4	6	4	*	-	4	50 de ani și peste
8730	2381	618	105	38	8	4689	URBAN
-	-	-	-	-	-	142	sub 15 ani
23	12	*	-	-	-	1423	15-19 ani
169	42	14	3	3	-	1137	20-24 ani
659	151	48	14	*	-	718	25-29 ani
2485	517	133	20	9	3	665	30-34 ani
3814	907	191	23	11	*	433	35-39 ani
1517	641	185	39	13	3	145	40-44 ani
62	107	41	3	-	-	22	45-49 ani
*	4	5	3	*	-	4	50 de ani și peste
6290	1993	499	89	27	8	5294	RURAL
-	-	-	-	-	-	209	sub 15 ani
60	19	5	-	*	-	1947	15-19 ani
279	66	23	7	*	-	1423	20-24 ani
695	137	31	4	3	-	761	25-29 ani
2090	453	106	14	3	*	542	30-34 ani
2390	782	147	27	12	3	308	35-39 ani
752	489	166	32	6	*	95	40-44 ani
23	47	20	4	*	*	9	45-49 ani
*	-	*	*	-	-	-	50 de ani și peste

3. Născuții-vii după statutul ocupațional al părinților, pe medii de rezidență, în anul 2022

Mediul de rezidență Statutul ocupațional al mamei	Născuți-vii Total	Statutul ocupațional		
		Salariat	Patron	Lucrător pe cont propriu în activități neagricole
TOTAL	171132	118196	1951	5086
Salariat	94388	82761	1310	1548
Patron	524	265	172	22
Lucrător pe cont propriu în activități neagricole	955	444	54	314
Lucrător pe cont propriu în agricultură	350	161	11	23
Șomer	1220	640	10	31
Casnică	59299	30125	332	2947
Pensionar	170	78	*	3
Alte situații	14226	3722	60	198
URBAN	88125	65804	1316	1903
Salariat	59545	53232	960	881
Patron	375	184	136	17
Lucrător pe cont propriu în activități neagricole	530	282	37	135
Lucrător pe cont propriu în agricultură	161	85	9	14
Șomer	598	336	6	9
Casnică	19284	10037	128	771
Pensionar	84	38	-	*
Alte situații	7548	1610	40	75
RURAL	83007	52392	635	3183
Salariat	34843	29529	350	667
Patron	149	81	36	5
Lucrător pe cont propriu în activități neagricole	425	162	17	179
Lucrător pe cont propriu în agricultură	189	76	*	9
Șomer	622	304	4	22
Casnică	40015	20088	204	2176
Pensionar	86	40	*	*
Alte situații	6678	2112	20	123

Evenimente demografice în anul 2022

					persoane
al tatălui					Mediul de rezidență Statutul ocupațional al mamei
Lucrător pe cont propriu în agricultură	Șomer	Pensionar	Alte situații	Nedeclarat	
1884	2774	229	31054	9958	TOTAL
405	830	101	5829	1604	Salariat
*	6	-	41	16	Patron
					Lucrător pe cont propriu
12	16	*	68	46	în activități neagricole
					Lucrător pe cont propriu
84	15	-	36	20	în agricultură
20	192	*	250	75	Șomer
1291	1598	99	16699	6208	Casnică
*	5	11	45	24	Pensionar
68	112	15	8086	1965	Alte situații
562	1103	104	12655	4678	URBAN
167	427	57	2829	992	Salariat
-	*	-	27	10	Patron
					Lucrător pe cont propriu
7	12	-	34	23	în activități neagricole
					Lucrător pe cont propriu
14	10	-	21	8	în agricultură
8	89	*	110	39	Șomer
338	519	34	4912	2545	Casnică
-	3	4	23	15	Pensionar
28	42	8	4699	1046	Alte situații
1322	1671	125	18399	5280	RURAL
238	403	44	3000	612	Salariat
*	5	-	14	6	Patron
					Lucrător pe cont propriu
5	4	*	34	23	în activități neagricole
					Lucrător pe cont propriu
70	5	-	15	12	în agricultură
12	103	*	140	36	Șomer
953	1079	65	11787	3663	Casnică
*	*	7	22	9	Pensionar
40	70	7	3387	919	Alte situații

4. Născuții-vii după grupa de vârstă a mamei și rangul născutului-viu, pe medii de rezidență, în anul 2022

persoane

Mediul de rezidență Grupa de vârstă a mamei Sexul născutului-viu	Născuți-vii Total	Rangul născutului-viu									
		Primul	Al 2-lea	Al 3-lea	Al 4-lea	Al 5-lea	Al 6-lea	Al 7-lea	Al 8-lea	Al 9-lea	Al 10-lea și peste
TOTAL	171132	86852	53334	17335	6401	2998	1664	1054	653	365	476
Masculin	87995	44609	27312	8996	3350	1574	840	542	330	192	250
Feminin	83137	42243	26022	8339	3051	1424	824	512	323	173	226
sub 15 ani	705	680	25	-	-	-	-	-	-	-	-
Masculin	375	360	15	-	-	-	-	-	-	-	-
Feminin	330	320	10	-	-	-	-	-	-	-	-
15-19 ani	14904	10885	3278	655	77	9	-	-	-	-	-
Masculin	7624	5578	1681	316	43	6	-	-	-	-	-
Feminin	7280	5307	1597	339	34	3	-	-	-	-	-
20-24 ani	33226	19583	8867	3190	1135	350	80	17	4	-	-
Masculin	17086	10017	4560	1681	598	186	37	7	-	-	-
Feminin	16140	9566	4307	1509	537	164	43	10	4	-	-
25-29 ani	46215	24937	13893	4138	1681	828	409	203	96	23	7
Masculin	23900	12979	7144	2091	858	450	208	105	48	11	6
Feminin	22315	11958	6749	2047	823	378	201	98	48	12	*
30-34 ani	46743	20256	17153	5158	1807	938	568	405	222	129	107
Masculin	23985	10371	8748	2697	953	471	294	205	115	74	57
Feminin	22758	9885	8405	2461	854	467	274	200	107	55	50
35-39 ani	23382	8485	8418	3217	1276	634	431	323	232	143	223
Masculin	12022	4259	4351	1701	680	331	223	169	123	71	114
Feminin	11360	4226	4067	1516	596	303	208	154	109	72	109
40-44 ani	5551	1823	1613	928	406	235	166	99	94	65	122
Masculin	2820	960	771	487	207	129	72	50	42	35	67
Feminin	2731	863	842	441	199	106	94	49	52	30	55
45-49 ani	382	190	80	47	18	4	10	7	5	5	16
Masculin	178	82	40	23	11	*	6	6	*	*	6
Feminin	204	108	40	24	7	3	4	*	3	4	10
50 de ani și peste	24	13	7	*	*	-	-	-	-	-	*
Masculin	5	3	*	-	-	-	-	-	-	-	-
Feminin	19	10	5	*	*	-	-	-	-	-	*

Evenimente demografice în anul 2022

persoane

Mediul de rezidență Grupa de vârstă a mamei Sexul născutului-viu	Născuți-vii Total	Rangul născutului-viu									
		Primul	Al 2-lea	Al 3-lea	Al 4-lea	Al 5-lea	Al 6-lea	Al 7-lea	Al 8-lea	Al 9-lea	Al 10-lea și peste
URBAN	88125	49350	27489	6844	2180	942	495	337	203	119	166
Masculin	45305	25279	14132	3590	1155	479	243	176	103	63	85
Feminin	42820	24071	13357	3254	1025	463	252	161	100	56	81
sub 15 ani	252	242	10	-	-	-	-	-	-	-	-
Masculin	145	137	8	-	-	-	-	-	-	-	-
Feminin	107	105	*	-	-	-	-	-	-	-	-
15-19 ani	4951	3669	1031	222	25	4	-	-	-	-	-
Masculin	2570	1900	548	107	13	*	-	-	-	-	-
Feminin	2381	1769	483	115	12	*	-	-	-	-	-
20-24 ani	12102	7927	2724	946	368	102	29	5	*	-	-
Masculin	6245	4073	1399	516	194	49	12	*	-	-	-
Feminin	5857	3854	1325	430	174	53	17	3	*	-	-
25-29 ani	23287	14771	6183	1325	545	235	118	65	33	8	4
Masculin	12046	7640	3208	675	290	116	59	36	15	4	3
Feminin	11241	7131	2975	650	255	119	59	29	18	4	*
30-34 ani	28602	14562	10491	2183	621	307	165	118	71	43	41
Masculin	14655	7425	5352	1147	346	150	87	62	40	24	22
Feminin	13947	7137	5139	1036	275	157	78	56	31	19	19
35-39 ani	15141	6566	5855	1648	447	208	126	106	67	42	76
Masculin	7774	3280	3049	877	235	117	66	54	36	23	37
Feminin	7367	3286	2806	771	212	91	60	52	31	19	39
40-44 ani	3509	1447	1132	489	166	85	53	41	30	24	42
Masculin	1755	762	537	255	74	45	18	20	11	11	22
Feminin	1754	685	595	234	92	40	35	21	19	13	20
45-49 ani	261	154	57	30	7	*	4	*	*	*	3
Masculin	111	60	29	13	3	-	*	*	*	*	*
Feminin	150	94	28	17	4	*	3	-	-	*	*
50 de ani și peste	20	12	6	*	*	-	-	-	-	-	-
Masculin	4	*	*	-	-	-	-	-	-	-	-
Feminin	16	10	4	*	*	-	-	-	-	-	-

Evenimente demografice în anul 2022

persoane

Mediul de rezidență Grupa de vârstă a mamei Sexul născutului-viu	Născuți-vii Total	Rangul născutului-viu									
		Primul	Al 2-lea	Al 3-lea	Al 4-lea	Al 5-lea	Al 6-lea	Al 7-lea	Al 8-lea	Al 9-lea	Al 10-lea și peste
RURAL	83007	37502	25845	10491	4221	2056	1169	717	450	246	310
Masculin	42690	19330	13180	5406	2195	1095	597	366	227	129	165
Feminin	40317	18172	12665	5085	2026	961	572	351	223	117	145
sub 15 ani	453	438	15	-	-	-	-	-	-	-	-
Masculin	230	223	7	-	-	-	-	-	-	-	-
Feminin	223	215	8	-	-	-	-	-	-	-	-
15-19 ani	9953	7216	2247	433	52	5	-	-	-	-	-
Masculin	5054	3678	1133	209	30	4	-	-	-	-	-
Feminin	4899	3538	1114	224	22	*	-	-	-	-	-
20-24 ani	21124	11656	6143	2244	767	248	51	12	3	-	-
Masculin	10841	5944	3161	1165	404	137	25	5	-	-	-
Feminin	10283	5712	2982	1079	363	111	26	7	3	-	-
25-29 ani	22928	10166	7710	2813	1136	593	291	138	63	15	3
Masculin	11854	5339	3936	1416	568	334	149	69	33	7	3
Feminin	11074	4827	3774	1397	568	259	142	69	30	8	-
30-34 ani	18141	5694	6662	2975	1186	631	403	287	151	86	66
Masculin	9330	2946	3396	1550	607	321	207	143	75	50	35
Feminin	8811	2748	3266	1425	579	310	196	144	76	36	31
35-39 ani	8241	1919	2563	1569	829	426	305	217	165	101	147
Masculin	4248	979	1302	824	445	214	157	115	87	48	77
Feminin	3993	940	1261	745	384	212	148	102	78	53	70
40-44 ani	2042	376	481	439	240	150	113	58	64	41	80
Masculin	1065	198	234	232	133	84	54	30	31	24	45
Feminin	977	178	247	207	107	66	59	28	33	17	35
45-49 ani	121	36	23	17	11	3	6	5	4	3	13
Masculin	67	22	11	10	8	*	5	4	*	-	5
Feminin	54	14	12	7	3	*	*	*	3	3	8
50 de ani și peste	4	*	*	*	-	-	-	-	-	-	*
Masculin	*	*	-	-	-	-	-	-	-	-	-
Feminin	3	-	*	*	-	-	-	-	-	-	*

5. Vârsta medie a mamei la naștere, pe macroregiuni, regiuni de dezvoltare, județe și medii de rezidență, în anul 2022

Macroregiunea Regiunea de dezvoltare Județul	ani					
	Vârsta mamei la prima naștere			Vârsta mamei la toate nașterile		
	Total	Urban	Rural	Total	Urban	Rural
TOTAL	27,5	29,2	25,3	28,9	30,2	27,4
Macroregiunea 1	27,2	28,9	25,2	28,7	30,1	27,3
Nord-Vest	27,4	29,2	25,5	28,9	30,3	27,6
Bihor	26,8	29,1	24,7	28,4	30,2	27,0
Bistrița-Năsăud	26,4	28,2	25,2	28,6	29,9	27,8
Cluj	29,5	30,5	27,6	30,4	31,4	28,9
Maramureș	26,9	27,6	25,8	28,6	29,2	27,8
Satu Mare	26,3	28,5	24,8	27,9	29,8	26,8
Sălaj	25,7	28,1	24,0	27,6	29,4	26,5
Centru	27,0	28,7	24,9	28,5	29,8	27,1
Alba	27,4	28,6	25,5	28,7	29,6	27,5
Brașov	27,9	29,5	25,0	29,0	30,4	26,9
Covasna	25,8	27,7	24,3	28,0	29,7	26,9
Harghita	27,1	28,7	26,1	29,3	30,2	28,7
Mureș	26,0	27,9	24,2	27,4	29,0	26,3
Sibiu	27,0	28,7	24,5	28,5	30,0	26,6
Macroregiunea 2	26,9	28,8	25,1	28,5	29,9	27,5
Nord-Est	26,9	28,9	25,3	28,7	30,0	27,7
Bacău	26,2	28,5	24,2	28,3	29,9	27,1
Botoșani	26,3	28,2	24,9	28,5	29,9	27,6
Iași	27,8	29,8	26,1	29,1	30,7	27,9
Neamț	26,7	28,6	25,5	28,7	29,9	28,0
Suceava	26,4	27,8	25,5	28,8	29,6	28,3
Vaslui	26,9	29,3	24,2	28,0	29,7	26,8
Sud-Est	26,9	28,6	24,9	28,3	29,7	27,0
Brăila	27,1	29,1	24,3	28,7	30,3	26,9
Buzău	25,9	27,8	24,7	27,8	29,2	26,9
Constanța	27,7	29,0	25,4	28,8	29,8	27,2
Galați	27,2	28,6	24,9	28,5	29,9	27,0
Tulcea	26,3	27,0	25,4	28,1	28,6	27,7
Vrancea	25,8	28,2	24,5	27,7	29,7	26,8
Macroregiunea 3	28,7	30,2	25,5	29,6	30,9	27,4
Sud-Muntenia	26,1	27,9	24,9	27,8	29,2	27,0
Argeș	27,0	29,3	24,8	28,4	30,6	26,7
Călărași	24,7	25,9	23,9	26,6	27,4	26,1
Dâmbovița	25,9	28,1	25,1	27,7	29,5	27,1
Giurgiu	25,3	27,0	24,5	27,3	28,1	26,9
Ialomița	24,7	25,9	23,6	26,8	27,4	26,3
Prahova	27,5	28,8	26,3	29,0	30,0	28,2
Teleorman	25,0	26,8	24,0	26,9	28,3	26,2
București-Ilfov	30,7	31,0	28,5	31,4	31,7	29,5
Ilfov	29,1	29,8	28,5	30,1	30,8	29,5
Mun. București	31,1	31,1	-	31,8	31,8	-
Macroregiunea 4	27,2	28,4	25,7	28,6	29,6	27,6
Sud-Vest Oltenia	26,5	28,1	24,7	28,0	29,3	26,7
Dolj	26,5	28,5	24,0	27,7	29,4	26,1
Gorj	27,1	28,2	26,2	28,7	29,6	27,9
Mehedinți	26,1	28,5	23,6	27,7	29,3	26,4
Olt	25,6	26,9	24,6	27,5	28,6	26,6
Vâlcea	27,0	28,2	25,6	28,7	29,7	27,5
Vest	27,9	28,6	26,8	29,3	29,8	28,6
Arad	27,3	28,4	25,7	28,6	29,4	27,7
Caraș-Severin	26,7	27,5	25,4	28,3	28,8	27,7
Hunedoara	27,0	27,2	26,3	28,9	29,0	28,6
Timiș	28,9	29,9	27,7	30,0	30,9	29,2

6. Fertilitatea feminină după vârstă (în ani impliniți) ¹⁾ și Indicatorul conjunctural al fertilității, ²⁾ pe medii de rezidență, în anul 2022

Vârsta (ani)	Total	Urban	Rural
Total 15 - 49 ani	33,4	30,1	37,7
15	11,1	7,2	15,2
16	18,9	12,7	25,4
17	27,7	18,8	37,0
18	35,6	22,5	48,3
19	43,1	29,4	56,0
20	50,4	33,8	65,8
21	54,7	38,6	69,6
22	58,8	43,8	72,7
23	63,2	49,7	76,2
24	69,2	55,6	82,7
25	73,7	64,5	83,7
26	78,0	69,6	87,2
27	83,3	78,3	88,9
28	80,3	78,5	82,6
29	79,6	79,1	80,4
30	74,5	75,3	73,5
31	70,1	71,7	67,9
32	58,2	60,2	55,3
33	53,0	54,9	50,2
34	46,1	48,1	42,9
35	38,6	40,6	35,4
36	34,2	35,8	31,6
37	26,9	28,2	24,7
38	22,3	23,0	21,1
39	16,8	17,4	15,7
40	12,6	13,1	11,9
41	8,4	8,6	8,2
42	5,6	5,8	5,2
43	3,1	3,2	2,9
44	1,9	2,0	1,8
45	1,0	1,0	0,9
46	0,5	0,6	0,4
47	0,3	0,4	0,1
48	0,2	0,3	0,1
49	0,1	0,1	0,1
Indicatorul conjunctural al fertilității	1302,0	1172,4	1421,6

Notă:¹⁾ Născuți-vii la 1000 de femei de 15-49 ani; date provizorii²⁾ Numărul mediu de copii pe care i-ar naște o femeie în cursul vieții sale fertile, în condițiile fertilității anului respectiv.

7. Născuții-vii cu reședința obișnuită în România pe macroregiuni, regiuni de dezvoltare, județe, medii de rezidență și sexe, în anul 2022

Macroregiunea Regiunea de dezvoltare Județul	Născuți-vii cu reședința obișnuită în România ¹⁾ (persoane)								
	Total			Urban			Rural		
	Total	Masculin	Feminin	Total	Masculin	Feminin	Total	Masculin	Feminin
TOTAL	168630	86702	81928	87242	44848	42394	81388	41854	39534
Macroregiunea 1	45068	23304	21764	22368	11547	10821	22700	11757	10943
Nord-Vest	23636	12276	11360	11557	5961	5596	12079	6315	5764
Bihor	5235	2742	2493	2297	1180	1117	2938	1562	1376
Bistrița-Năsăud	2969	1533	1436	1156	590	566	1813	943	870
Cluj	6474	3336	3138	3991	2059	1932	2483	1277	1206
Maramureș	3916	2058	1858	2192	1160	1032	1724	898	826
Satu-Mare	2908	1509	1399	1079	535	544	1829	974	855
Sălaj	2134	1098	1036	842	437	405	1292	661	631
Centru	21432	11028	10404	10811	5586	5225	10621	5442	5179
Alba	2655	1385	1270	1567	812	755	1088	573	515
Brașov	5366	2710	2656	3194	1611	1583	2172	1099	1073
Covasna	1855	958	897	716	359	357	1139	599	540
Harghita	2828	1459	1369	1014	535	479	1814	924	890
Mureș	5048	2614	2434	2222	1186	1036	2826	1428	1398
Sibiu	3680	1902	1778	2098	1083	1015	1582	819	763
Macroregiunea 2	50978	26108	24870	22226	11354	10872	28752	14754	13998
Nord-Est	31743	16198	15545	12709	6427	6282	19034	9771	9263
Bacău	5388	2664	2724	2287	1124	1163	3101	1540	1561
Botoșani	3394	1769	1625	1314	694	620	2080	1075	1005
Iași	8254	4233	4021	3476	1767	1709	4778	2466	2312
Neamț	3699	1924	1775	1291	655	636	2408	1269	1139
Suceava	7445	3749	3696	2791	1420	1371	4654	2329	2325
Vaslui	3563	1859	1704	1550	767	783	2013	1092	921
Sud-Est	19235	9910	9325	9517	4927	4590	9718	4983	4735
Brăila	1963	1043	920	1065	587	478	898	456	442
Buzău	3199	1675	1524	1168	595	573	2031	1080	951
Constanța	5647	2865	2782	3421	1743	1678	2226	1122	1104
Galați	4243	2190	2053	2315	1205	1110	1928	985	943
Tulcea	1429	724	705	696	353	343	733	371	362
Vrancea	2754	1413	1341	852	444	408	1902	969	933
Macroregiunea 3	44440	22705	21735	27938	14309	13629	16502	8396	8106
Sud-Muntenia	22149	11355	10794	8314	4316	3998	13835	7039	6796
Argeș	4332	2201	2131	1898	976	922	2434	1225	1209
Călărași	2388	1252	1136	885	458	427	1503	794	709
Dâmbovița	3857	1965	1892	963	506	457	2894	1459	1435
Giurgiu	2058	1060	998	578	303	275	1480	757	723
Ialomița	2257	1163	1094	1021	532	489	1236	631	605
Prahova	5146	2617	2529	2269	1170	1099	2877	1447	1430
Teleorman	2111	1097	1014	700	371	329	1411	726	685
București-Ilfov	22291	11350	10941	19624	9993	9631	2667	1357	1310
Ilfov	4955	2535	2420	2288	1178	1110	2667	1357	1310
Mun. București	17336	8815	8521	17336	8815	8521	-	-	-
Macroregiunea 4	28144	14585	13559	14710	7638	7072	13434	6947	6487
Sud-Vest Oltenia	13801	7128	6673	6693	3496	3197	7108	3632	3476
Dolj	5050	2577	2473	2536	1315	1221	2514	1262	1252
Gorj	2152	1117	1035	1026	534	492	1126	583	543
Mehedinți	1459	747	712	683	354	329	776	393	383
Olt	2801	1462	1339	1245	661	584	1556	801	755
Vâlcea	2339	1225	1114	1203	632	571	1136	593	543
Vest	14343	7457	6886	8017	4142	3875	6326	3315	3011
Arad	3453	1795	1658	1862	978	884	1591	817	774
Caraș-Severin	1731	904	827	969	503	466	762	401	361
Hunedoara	2758	1431	1327	2109	1097	1012	649	334	315
Timiș	6401	3327	3074	3077	1564	1513	3324	1763	1561

¹⁾ Date semi-definitive

8. Decesele după mediul de rezidență și sexe, pe macroregiuni, regiuni de dezvoltare și județe, în anul 2022

Macroregiunea Regiunea de dezvoltare Județul	Decese ¹⁾ (persoane)									Rata mortalității ²⁾ (decese la 1000 locuitori)		
	Total			Urban			Rural			Total	Urban	Rural
	Total	Masculin	Feminin	Total	Masculin	Feminin	Total	Masculin	Feminin			
Total	272483	142869	129614	134296	70235	64061	138187	72634	65553	12,4	10,9	14,4
Macroregiunea 1	64384	33945	30439	32934	17510	15424	31450	16435	15015	11,9	10,8	13,3
Nord-Vest	33555	17502	16053	15706	8303	7403	17849	9199	8650	12,0	10,4	13,7
Bihor	7717	3940	3777	3451	1758	1693	4266	2182	2084	12,6	11,2	14,2
Bistrița-Năsăud	3500	1875	1625	1042	574	468	2458	1301	1157	10,8	8,0	12,7
Cluj	8697	4555	4142	5006	2638	2368	3691	1917	1774	11,7	10,5	14,0
Maramureș	5995	3077	2918	3274	1713	1561	2721	1364	1357	11,7	10,7	13,2
Satu Mare	4485	2428	2057	1998	1096	902	2487	1332	1155	11,8	11,2	12,4
Sălaj	3161	1627	1534	935	524	411	2226	1103	1123	13,2	9,0	16,4
Centru	30829	16443	14386	17228	9207	8021	13601	7236	6365	11,8	11,2	12,8
Alba	4646	2507	2139	2468	1347	1121	2178	1160	1018	12,7	11,2	15,0
Brașov	6981	3725	3256	4994	2649	2345	1987	1076	911	10,9	10,9	10,9
Covasna	2756	1451	1305	1276	678	598	1480	773	707	12,4	11,6	13,2
Harghita	3924	2134	1790	1574	854	720	2350	1280	1070	12,0	11,1	12,8
Mureș	7686	4080	3606	3686	1976	1710	4000	2104	1896	13,2	12,3	14,2
Sibiu	4836	2546	2290	3230	1703	1527	1606	843	763	10,3	10,4	10,1
Macroregiunea 2	81767	43833	37934	34613	18552	16061	47154	25281	21873	12,1	10,3	13,9
Nord-Est	44965	24206	20759	16689	9006	7683	28276	15200	13076	11,3	9,1	13,1
Bacău	9129	5037	4092	3726	2018	1708	5403	3019	2384	12,6	10,9	14,2
Botoșani	5729	3053	2676	1785	981	804	3944	2072	1872	12,6	9,4	14,9
Iași	9282	4995	4287	3787	2031	1756	5495	2964	2531	9,4	7,9	10,9
Neamț	7195	3844	3351	2387	1275	1112	4808	2569	2239	13,0	11,0	14,3
Suceava	8053	4241	3812	3192	1694	1498	4861	2547	2314	10,6	9,6	11,3
Vaslui	5577	3036	2541	1812	1007	805	3765	2029	1736	11,0	6,9	15,4
Sud-Est	36802	19627	17175	17924	9546	8378	18878	10081	8797	13,4	11,7	15,3
Brăila	5189	2742	2447	3037	1617	1420	2152	1125	1027	15,8	14,3	18,6
Buzău	6977	3641	3336	2224	1198	1026	4753	2443	2310	15,6	11,8	18,4
Constanța	9203	4924	4279	6187	3217	2970	3016	1707	1309	12,2	12,2	12,3
Galați	7431	4079	3352	3841	2123	1718	3590	1956	1634	11,8	10,5	13,7
Tulcea	3160	1728	1432	1289	685	604	1871	1043	828	13,9	11,6	16,2
Vrancea	4842	2513	2329	1346	706	640	3496	1807	1689	12,9	9,6	14,9
Macroregiunea 3	73893	37732	36161	41348	20837	20511	32545	16895	15650	12,9	11,2	16,0
Sud-Muntenia	45675	23815	21860	15938	8380	7558	29737	15435	14302	14,8	12,2	16,8
Argeș	8193	4338	3855	3113	1679	1434	5080	2659	2421	13,3	10,3	16,1
Călărași	4623	2502	2121	1472	817	655	3151	1685	1466	15,5	12,4	17,6
Dâmbovița	6873	3530	3343	1886	968	918	4987	2562	2425	13,5	11,8	14,3
Giurgiu	4418	2249	2169	1080	542	538	3338	1707	1631	16,9	12,8	18,9
Ialomița	4087	2191	1896	1518	851	667	2569	1340	1229	14,7	11,5	17,7
Prahova	11195	5748	5447	5260	2651	2609	5935	3097	2838	14,6	13,6	15,6
Teleorman	6286	3257	3029	1609	872	737	4677	2385	2292	18,0	12,6	21,1
București-Ilfov	28218	13917	14301	25410	12457	12953	2808	1460	1348	10,6	10,6	10,7
Ilfov	4666	2464	2202	1858	1004	854	2808	1460	1348	9,6	8,3	10,7
Mun. București	23552	11453	12099	23552	11453	12099	-	-	-	10,9	10,9	-
Macroregiunea 4	52439	27359	25080	25401	13336	12065	27038	14023	13015	12,9	11,3	14,9
Sud-Vest Oltenia	28034	14731	13303	10638	5677	4961	17396	9054	8342	13,4	10,2	16,6
Dolj	9657	5011	4646	4060	2158	1902	5597	2853	2744	14,3	11,0	18,4
Gorj	4406	2325	2081	1677	917	760	2729	1408	1321	12,7	10,0	15,3
Mehedinți	3890	2046	1844	1453	776	677	2437	1270	1167	14,5	10,7	18,2
Olt	6499	3447	3052	1833	994	839	4666	2453	2213	15,6	10,0	20,0
Vâlcea	3582	1902	1680	1615	832	783	1967	1070	897	9,2	8,7	9,8
Vest	24405	12628	11777	14763	7659	7104	9642	4969	4673	12,4	12,2	12,7
Arad	6048	3127	2921	3207	1670	1537	2841	1457	1384	13,1	12,3	14,0
Caraș-Severin	3841	1982	1859	2140	1094	1046	1701	888	813	12,6	12,1	13,3
Hunedoara	6371	3365	3006	4618	2469	2149	1753	896	857	14,5	13,6	17,7
Timiș	8145	4154	3991	4798	2426	2372	3347	1728	1619	10,7	11,2	10,1

¹⁾ Date semi-definitive²⁾ Date provizorii

9. Decesele sub 1 an și rata mortalității infantile, după mediul de rezidență și sexe, pe macroregiuni, regiuni de dezvoltare și județe, în anul 2022

Macroregiunea Regiunea de dezvoltare Județul	Decese sub 1 an ¹⁾ (persoane)									Rata mortalității infantile ¹⁾ (decedați sub 1 an la 1000 născuți-vii)		
	Total			Urban			Rural			Total	Urban	Rural
	Total	Masculin	Feminin	Total	Masculin	Feminin	Total	Masculin	Feminin			
Total	1014	595	419	448	272	176	566	323	243	5,9	5,1	6,8
Macroregiunea 1	298	171	127	113	65	48	185	106	79	6,6	5,0	8,1
Nord-Vest	157	84	73	59	29	30	98	55	43	6,6	5,1	8,0
Bihor	34	17	17	10	4	6	24	13	11	6,4	4,3	8,1
Bistrița-Năsăud	18	7	11	9	*	8	9	6	3	6,0	7,7	4,9
Cluj	30	20	10	9	6	3	21	14	7	4,6	2,3	8,4
Maramureș	32	14	18	18	8	10	14	6	8	8,1	8,1	8,0
Satu Mare	20	11	9	8	6	*	12	5	7	6,8	7,4	6,4
Sălaj	23	15	8	5	4	*	18	11	7	10,5	5,7	13,6
Centru	141	87	54	54	36	18	87	51	36	6,5	5,0	8,1
Alba	10	9	*	5	4	*	5	5	-	3,8	3,2	4,6
Brașov	36	22	14	21	12	9	15	10	5	6,6	6,5	6,9
Covasna	15	8	7	4	3	*	11	5	6	8,0	5,5	9,5
Harghita	16	8	8	*	*	-	14	6	8	5,6	2,0	7,7
Mureș	41	25	16	13	9	4	28	16	12	8,1	5,8	9,8
Sibiu	23	15	8	9	6	3	14	9	5	6,2	4,3	8,8
Macroregiunea 2	348	199	149	132	79	53	216	120	96	6,7	5,8	7,3
Nord-Est	210	122	88	76	47	29	134	75	59	6,4	5,9	6,8
Bacău	32	22	10	17	11	6	15	11	4	5,8	7,3	4,7
Botoșani	25	16	9	6	5	*	19	11	8	7,1	4,4	8,8
Iași	48	23	25	14	6	8	34	17	17	5,7	4,0	6,9
Neamț	24	16	8	8	5	3	16	11	5	6,3	6,0	6,4
Suceava	62	33	29	26	15	11	36	18	18	8,0	9,2	7,4
Vaslui	19	12	7	5	5	-	14	7	7	5,2	3,1	6,8
Sud-Est	138	77	61	56	32	24	82	45	37	7,1	5,8	8,3
Brăila	17	11	6	5	4	*	12	7	5	8,6	4,7	13,2
Buzău	24	9	15	11	3	8	13	6	7	7,4	9,3	6,3
Constanța	45	27	18	20	13	7	25	14	11	7,9	5,8	11,1
Galați	30	14	16	13	6	7	17	8	9	7,0	5,6	8,7
Tulcea	7	4	3	4	3	*	3	*	*	4,8	5,7	4,0
Vrancea	15	12	3	3	3	-	12	9	3	5,3	3,4	6,2
Macroregiunea 3	192	121	71	103	68	35	89	53	36	4,3	3,7	5,4
Sud-Muntenia	128	79	49	46	29	17	82	50	32	5,7	5,4	5,9
Argeș	24	18	6	9	5	4	15	13	*	5,5	4,7	6,1
Călărași	18	9	9	3	*	*	15	8	7	7,5	3,3	9,9
Dâmbovița	23	13	10	4	4	-	19	9	10	5,8	3,9	6,4
Giurgiu	14	10	4	7	5	*	7	5	*	6,8	11,8	4,8
Ialomița	8	6	*	7	5	*	*	*	-	3,5	6,8	0,8
Prahova	27	16	11	11	7	4	16	9	7	5,1	4,7	5,5
Teleorman	14	7	7	5	*	3	9	5	4	6,5	6,9	6,3
București-Ilfov	64	42	22	57	39	18	7	3	4	2,9	2,9	2,8
Ilfov	16	9	7	9	6	3	7	3	4	3,4	4,2	2,8
Mun. București	48	33	15	48	33	15	-	-	-	2,8	2,8	-
Macroregiunea 4	176	104	72	100	60	40	76	44	32	6,1	6,7	5,4
Sud-Vest Oltenia	84	46	38	45	23	22	39	23	16	5,8	6,6	5,1
Dolj	30	17	13	14	6	8	16	11	5	5,9	5,5	6,2
Gorj	11	3	8	6	*	5	5	*	3	4,6	5,5	3,9
Mehedinți	13	6	7	7	4	3	6	*	4	7,0	8,8	5,7
Olt	17	10	7	10	6	4	7	4	3	6,0	8,1	4,4
Vâlcea	13	10	3	8	6	*	5	4	*	5,5	6,6	4,4
Vest	92	58	34	55	37	18	37	21	16	6,3	6,8	5,8
Arad	20	15	5	11	10	*	9	5	4	5,6	5,7	5,5
Caraș-Severin	13	7	6	9	4	5	4	3	*	7,4	9,1	5,2
Hunedoara	24	17	7	17	14	3	7	3	4	8,7	8,0	10,8
Timiș	35	19	16	18	9	9	17	10	7	5,4	5,8	5,0

¹⁾ Date semi-definitive

10. Decesele după grupa de vârstă pe cauze de deces (18 grupe), în anul 2022

Cauza de deces	Codul cauzei de deces	Decese Total	Grupa de vârstă								
			0- 4 ani	5- 9 ani	10-14 ani	15-19 ani	20-24 ani	25-29 ani	30-34 ani	35-39 ani	40-44 ani
Total		272483	1253	137	191	370	515	600	1116	1793	3528
Boli infecțioase și parazitare	A00-B99	4933	38	4	3	6	13	27	74	84	130
din care:											
Tuberculoză	A15-A19	755	3	-	-	*	3	7	22	34	57
Tumori	C00-D48	45823	39	22	22	36	56	71	123	273	636
Boli endocrine, de nutriție și metabolism	E00-E89	3826	6	4	3	-	4	4	7	13	23
din care:											
Diabet zaharat	E10-E14	3530	-	*	*	-	3	*	3	9	22
Tulburări mentale și de comportament	F00-F99	411	-	-	*	*	*	*	4	7	21
Boli ale sistemului nervos	G00-G99	3725	35	18	19	25	20	12	24	32	56
Boli ale aparatului circulator	I00-I99	150627	18	6	12	23	81	69	176	376	799
din care:											
Boala ischemică a inimii	I20-I25	50640	-	-	-	-	30	27	68	184	334
Boli cerebro-vasculare	I60-I67	36955	7	*	*	3	15	12	37	72	147
Boli ale aparatului respirator (inclusiv COVID)	J00-J98 și U071-U072	29612	280	25	36	52	45	76	147	195	385
Boli ale aparatului digestiv	K00-K93	15358	38	*	*	13	14	21	117	232	552
Boli ale aparatului genito-urinar	N00-N99	3979	-	*	*	*	4	5	10	20	34
Sarcină, naștere și lăuzie	O00-O99	22	-	-	-	*	4	6	*	6	*
origine se situează în perioada perinatală	P00-P96	352	352	-	-	-	-	-	-	-	-
Malformații congenitale, deformații și anomalii cromozomiale	Q00-Q99	327	286	4	4	*	*	*	7	5	*
Leziuni traumatice, otrăviri și alte consecințe ale cauzelor externe	S00-T88	8994	107	41	72	184	219	226	302	379	591
Alte cauze		4494	54	10	17	24	52	79	123	171	298

Evenimente demografice în anul 2022

persoane

Grupa de vârstă									Codul cauzei de deces	Cauza de deces
45-49 ani	50-54 ani	55-59 ani	60-64 ani	65-69 ani	70-74 ani	75-79 ani	80-84 ani	85 de ani și peste		
6217	11551	11453	19912	29589	34170	33362	44469	72257	Total	
185	315	254	462	619	721	612	694	692	A00-B99	Boli infecțioase și parazitare din care:
77	130	81	102	76	68	41	21	32	A15-A19	Tuberculoză
1399	2854	3187	5578	8019	8082	6023	5232	4171	C00-D48	Tumori
34	116	133	276	476	664	616	733	714	E00-E89	Boli endocrine, de nutriție și metabolism din care:
26	106	117	252	450	616	575	690	657	E10-E14	Diabet zaharat
19	46	43	49	53	45	25	34	60	F00-F99	Tulburări mentale și de comportament
57	97	91	115	238	357	471	763	1295	G00-G99	Boli ale sistemului nervos
1655	3615	3781	7392	12335	16276	18660	29154	56199	I00-I99	Boli ale aparatului circulator din care:
708	1594	1665	2973	4675	5611	6101	9009	17661	I20-I25	Boala ischemică a inimii
361	699	791	1671	2898	4255	5130	7727	13127	I60-I67	Boli cerebro-vasculare
669	1162	1175	2216	3594	4255	4140	5004	6156	J00-J98 și U071-U072	Boli ale aparatului respirator (inclusiv COVID)
997	1674	1453	2124	2465	1976	1362	1234	1083	K00-K93	Boli ale aparatului digestiv
60	115	135	244	440	627	588	775	918	N00-N99	Boli ale aparatului genito-urinar
*	-	-	-	-	-	-	-	-	O00-O99	Sarcină, naștere și lăuzie
-	-	-	-	-	-	-	-	-	P00-P96	Unele afecțiuni a căror origine se situează în perioada perinatală
*	*	*	*	3	-	*	3	*	Q00-Q99	Malformații congenitale, deformații și anomalii cromozomiale
742	1042	778	959	892	776	582	554	548	S00-T88	Leziuni traumatiche, otrăviri și alte consecințe ale cauzelor externe
398	513	422	496	455	391	282	289	420	Alte cauze	

11. Născuții-morți și rata mortalității, după mediul de rezidență și sexe, pe macroregiuni, regiuni de dezvoltare și județe, în anul 2022

	Născuți-morți ¹⁾ (persoane)									Rata de mortalitate ¹⁾ la 1000 născuți (vii și morți)		
	Total			Urban			Rural			Total	Urban	Rural
	Total	Masculin	Feminin	Total	Masculin	Feminin	Total	Masculin	Feminin			
Total	604	321	283	256	149	107	348	172	176	3,5	2,9	4,2
Macroregiunea 1	170	95	75	60	40	20	110	55	55	3,7	2,7	4,8
Nord-Vest	96	51	45	38	24	14	58	27	31	4,0	3,3	4,7
Bihor	25	12	13	9	6	3	16	6	10	4,7	3,9	5,4
Bistrița-Năsăud	12	7	5	3	*	*	9	5	4	4,0	2,6	4,8
Cluj	11	6	5	5	4	*	6	*	4	1,7	1,2	2,4
Maramureș	20	13	7	13	10	3	7	3	4	5,0	5,8	4,0
Satu Mare	9	4	5	*	-	*	8	4	4	3,0	0,9	4,3
Sălaj	19	9	10	7	*	5	12	7	5	8,6	8,0	9,0
Centru	74	44	30	22	16	6	52	28	24	3,4	2,0	4,8
Alba	6	4	*	3	*	*	3	3	-	2,3	1,9	2,7
Brașov	7	4	3	*	*	-	6	3	3	1,3	0,3	2,7
Covasna	10	8	*	5	5	-	5	3	*	5,3	6,8	4,3
Harghita	14	9	5	4	3	*	10	6	4	4,9	3,9	5,5
Mureș	27	12	15	5	*	3	22	10	12	5,3	2,2	7,7
Sibiu	10	7	3	4	4	-	6	3	3	2,7	1,9	3,8
Macroregiunea 2	167	88	79	73	46	27	94	42	52	3,2	3,2	3,2
Nord-Est	91	44	47	31	21	10	60	23	37	2,8	2,4	3,0
Bacău	19	10	9	7	5	*	12	5	7	3,5	3,0	3,8
Botoșani	8	4	4	3	3	-	5	*	4	2,3	2,2	2,3
Iași	14	6	8	6	3	3	8	3	5	1,7	1,7	1,6
Neamț	15	11	4	5	5	-	10	6	4	3,9	3,7	4,0
Suceava	30	12	18	9	5	4	21	7	14	3,9	3,2	4,3
Vaslui	5	*	4	*	-	*	4	*	3	1,4	0,6	1,9
Sud-Est	76	44	32	42	25	17	34	19	15	3,9	4,3	3,4
Brăila	7	4	3	5	3	*	*	*	*	3,5	4,6	2,2
Buzău	14	7	7	4	*	*	10	5	5	4,3	3,4	4,8
Constanța	33	20	13	22	13	9	11	7	4	5,7	6,3	4,9
Galați	12	7	5	9	5	4	3	*	*	2,8	3,9	1,5
Tulcea	5	4	*	*	*	-	3	*	*	3,4	2,8	4,0
Vrancea	5	*	3	-	-	-	5	*	3	1,8	-	2,6
Macroregiunea 3	156	75	81	78	37	41	78	38	40	3,5	2,8	4,7
Sud-Muntenia	97	45	52	28	11	17	69	34	35	4,3	3,3	4,9
Argeș	14	6	8	5	*	3	9	4	5	3,2	2,6	3,7
Călărași	11	8	3	*	-	*	10	8	*	4,5	1,1	6,6
Dâmbovița	12	4	8	4	-	4	8	4	4	3,0	3,9	2,7
Giurgiu	7	4	3	*	*	-	6	3	3	3,4	1,7	4,1
Ialomița	14	7	7	5	3	*	9	4	5	6,1	4,8	7,2
Prahova	24	10	14	10	4	6	14	6	8	4,5	4,3	4,8
Teleorman	15	6	9	*	*	*	13	5	8	6,9	2,8	9,0
București-Ilfov	59	30	29	50	26	24	9	4	5	2,7	2,6	3,6
Ilfov	15	9	6	6	5	*	9	4	5	3,2	2,8	3,6
Mun. București	44	21	23	44	21	23	-	-	-	2,5	2,5	-
Macroregiunea 4	111	63	48	45	26	19	66	37	29	3,8	3,0	4,7
Sud-Vest Oltenia	29	14	15	8	4	4	21	10	11	2,0	1,2	2,7
Dolj	3	*	*	-	-	-	3	*	*	0,6	-	1,2
Gorj	5	*	3	3	-	3	*	*	-	2,1	2,8	1,6
Mehedinți	10	6	4	*	*	-	8	4	4	5,4	2,5	7,6
Olt	5	3	*	*	*	-	4	*	*	1,8	0,8	2,5
Vâlcea	6	*	4	*	*	*	4	*	3	2,5	1,7	3,5
Vest	82	49	33	37	22	15	45	27	18	5,6	4,5	7,0
Arad	26	16	10	10	5	5	16	11	5	7,2	5,2	9,7
Caraș-Severin	13	9	4	4	4	-	9	5	4	7,4	4,0	11,6
Hunedoara	14	9	5	8	6	*	6	3	3	5,0	3,8	9,2
Timiș	35	19	16	18	9	9	17	10	7	5,4	5,8	5,0

¹⁾ Date semi-definitive

12. Născuții-morți după grupa de vârstă a mamei, pe cauze de deces, în anul 2022

persoane

Cauza de deces	Codul cauzei de deces	Grupa de vârstă a mamei									
		Total	sub 15 ani	15-19 ani	20-24 ani	25-29 ani	30-34 ani	35-39 ani	40-44 ani	45-49 ani	50 ani și peste
Total		604	3	59	104	126	161	100	49	*	-
Fat si nou-nascut afectati de tulburari materne											
si de complicatiile sarcinii, nasterii si lauziei	P00-P04	174	*	16	32	41	36	30	18	-	-
din care: Fat si nou-nascut afectati de anomaliiile											
morfol. si funct.ale placent.si fara preciz.	P022	66	-	7	17	13	9	10	10	-	-
Tulburari referitoare la durata gestatiei si											
cresterea fatului	P05-P08	3	-	-	-	*	*	*	-	-	-
Traumatisme obstetricale	P10-P15	6	-	-	-	*	*	*	-	*	-
Tulburari respiratorii si cardio-vasculare											
specifice perioadei perinatale	P20-P29	258	*	32	48	50	76	36	13	*	-
din care: Hipoxie intra-uterina	P20	248	*	32	45	47	72	36	13	*	-
Tulburari hemoragice si hematologice ale											
fatului si nou-nascutului	P50-P61	41	-	*	7	8	11	7	6	-	-
din care: Hemoragia intracraniana a fatului											
si nou-nascutului, fara precizare	P529	12	-	*	3	*	3	*	*	-	-
Izo-imunizarea anti Rh a fatului											
si nou-nascutului	P550	*	-	-	-	-	-	-	*	-	-
Alte afectiuni a caror origine se situeaza in											
perioada perinatale	P70-P96	78	-	6	12	14	21	20	5	-	-
din care: Moarte fetala de cauza neprecizata	P950	71	-	5	12	13	18	18	5	-	-
Malformatii congenitale ale sistemului nervos	Q00-Q07	6	-	-	*	3	-	-	*	-	-
Malformatii congenitale ale aparatului circulator	Q20-Q28	8	-	-	*	*	3	-	*	-	-
Malformatii si deformatii ale sistemului											
osteo-articular si ale muschilor	Q65-Q79	*	-	-	-	-	-	-	*	-	-
Alte malformatii congenitale	Q80-Q89	16	-	*	*	4	4	*	4	-	-
din care: Malformatii multiple, neclasate la											
alte locuri	Q897	14	-	*	*	4	3	*	4	-	-
Alte cauze: Q10 - Q18; Q30 - Q34; Q38 - Q64; Q90 -	Q99.	6	-	-	-	*	4	*	-	-	-

13. Decesele persoanelor cu reședință obișnuită în România, după mediul de rezidență și sexe, pe macroregiuni, regiuni de dezvoltare și județe, în anul 2022

Macroregiunea Regiunea de dezvoltare Județul	Decedați care au avut reședință obișnuită în România ¹⁾ (persoane)								
	Total			Urban			Rural		
	Total	Masculin	Feminin	Total	Masculin	Feminin	Total	Masculin	Feminin
Total	271989	142560	129429	132428	69182	63246	139561	73378	66183
Macroregiunea 1	64298	33893	30405	32632	17357	15275	31666	16536	15130
Nord-Vest	33518	17480	16038	15571	8231	7340	17947	9249	8698
Bihor	7746	3955	3791	3392	1729	1663	4354	2226	2128
Bistrița-Năsăud	3496	1875	1621	1042	572	470	2454	1303	1151
Cluj	8678	4538	4140	4977	2622	2355	3701	1916	1785
Maramureș	5963	3061	2902	3245	1696	1549	2718	1365	1353
Satu Mare	4469	2422	2047	1982	1088	894	2487	1334	1153
Sălaj	3166	1629	1537	933	524	409	2233	1105	1128
Centru	30780	16413	14367	17061	9126	7935	13719	7287	6432
Alba	4629	2495	2134	2458	1340	1118	2171	1155	1016
Brașov	6958	3718	3240	4922	2611	2311	2036	1107	929
Covasna	2781	1456	1325	1260	673	587	1521	783	738
Harghita	3906	2128	1778	1552	844	708	2354	1284	1070
Mureș	7666	4067	3599	3645	1954	1691	4021	2113	1908
Sibiu	4840	2549	2291	3224	1704	1520	1616	845	771
Macroregiunea 2	81541	43700	37841	34209	18336	15873	47332	25364	21968
Nord-Est	44827	24116	20711	16531	8913	7618	28296	15203	13093
Bacău	9115	5016	4099	3678	1991	1687	5437	3025	2412
Botoșani	5716	3054	2662	1763	969	794	3953	2085	1868
Iași	9256	4978	4278	3740	2000	1740	5516	2978	2538
Neamț	7177	3826	3351	2365	1260	1105	4812	2566	2246
Suceava	8043	4235	3808	3201	1702	1499	4842	2533	2309
Vaslui	5520	3007	2513	1784	991	793	3736	2016	1720
Sud-Est	36714	19584	17130	17678	9423	8255	19036	10161	8875
Brăila	5182	2734	2448	2984	1591	1393	2198	1143	1055
Buzău	6978	3646	3332	2166	1174	992	4812	2472	2340
Constanța	9178	4908	4270	6137	3190	2947	3041	1718	1323
Galați	7401	4065	3336	3787	2096	1691	3614	1969	1645
Tulcea	3167	1734	1433	1281	679	602	1886	1055	831
Vrancea	4808	2497	2311	1323	693	630	3485	1804	1681
Macroregiunea 3	73776	37652	36124	40612	20421	20191	33164	17231	15933
Sud-Muntenia	45867	23911	21956	15728	8244	7484	30139	15667	14472
Argeș	8156	4318	3838	3084	1656	1428	5072	2662	2410
Călărași	4720	2551	2169	1448	805	643	3272	1746	1526
Dâmbovița	6941	3562	3379	1847	943	904	5094	2619	2475
Giurgiu	4493	2282	2211	1065	534	531	3428	1748	1680
Ialomița	4090	2190	1900	1496	830	666	2594	1360	1234
Prahova	11191	5751	5440	5191	2610	2581	6000	3141	2859
Teleorman	6276	3257	3019	1597	866	731	4679	2391	2288
București-Ilfov	27909	13741	14168	24884	12177	12707	3025	1564	1461
Ilfov	4871	2558	2313	1846	994	852	3025	1564	1461
Mun. București	23038	11183	11855	23038	11183	11855	-	-	-
Macroregiunea 4	52374	27315	25059	24975	13068	11907	27399	14247	13152
Sud-Vest Oltenia	28053	14738	13315	10395	5516	4879	17658	9222	8436
Dolj	9631	4994	4637	4003	2123	1880	5628	2871	2757
Gorj	4455	2343	2112	1621	878	743	2834	1465	1369
Mehedinți	3879	2041	1838	1398	738	660	2481	1303	1178
Olt	6531	3475	3056	1772	955	817	4759	2520	2239
Vâlcea	3557	1885	1672	1601	822	779	1956	1063	893
Vest	24321	12577	11744	14580	7552	7028	9741	5025	4716
Arad	6042	3120	2922	3176	1649	1527	2866	1471	1395
Caraș-Severin	3822	1974	1848	2117	1086	1031	1705	888	817
Hunedoara	6333	3348	2985	4584	2452	2132	1749	896	853
Timiș	8124	4135	3989	4703	2365	2338	3421	1770	1651

¹⁾ Date semi-definitive

14. Căsătorii și rate de nupțialitate pe macroregiuni, regiuni de dezvoltare, județe și medii de rezidență, în anul 2022

Macroregiunea Regiunea de dezvoltare Județul	Căsătorii (număr)			Rata de nupțialitate (căsătorii la 1000 locuitori)		
	Total	Urban	Rural	Total	Urban	Rural
TOTAL	118300	65427	52873	5,4	5,3	5,5
Macroregiunea 1	28470	15967	12503	5,3	5,2	5,3
Nord-Vest	15276	8188	7088	5,4	5,4	5,4
Bihor	3295	1672	1623	5,4	5,4	5,4
Bistrița-Năsăud	1824	687	1137	5,6	5,3	5,9
Cluj	4366	2946	1420	5,9	6,2	5,4
Maramureș	2539	1452	1087	5,0	4,7	5,3
Satu Mare	2045	872	1173	5,4	4,9	5,8
Sălaj	1207	559	648	5,0	5,4	4,8
Centru	13194	7779	5415	5,1	5,1	5,1
Alba	1894	1137	757	5,2	5,2	5,2
Brașov	3285	2177	1108	5,1	4,8	6,1
Covasna	1102	522	580	5,0	4,7	5,2
Harghita	1502	637	865	4,6	4,5	4,7
Mureș	3083	1755	1328	5,3	5,9	4,7
Sibiu	2328	1551	777	5,0	5,0	4,9
Macroregiunea 2	36981	17732	19249	5,5	5,3	5,7
Nord-Est	22303	9604	12699	5,6	5,3	5,9
Bacău	3927	1914	2013	5,4	5,6	5,3
Botoșani	2590	910	1680	5,7	4,8	6,3
Iași	5906	2642	3264	6,0	5,5	6,5
Neamț	2759	1029	1730	5,0	4,8	5,1
Suceava	4586	1906	2680	6,0	5,7	6,2
Vaslui	2535	1203	1332	5,0	4,6	5,4
Sud-Est	14678	8128	6550	5,3	5,3	5,3
Brăila	1516	889	627	4,6	4,2	5,4
Buzău	2642	1323	1319	5,9	7,0	5,1
Constanța	4195	2719	1476	5,6	5,3	6,0
Galați	3458	2082	1376	5,5	5,7	5,2
Tulcea	1081	492	589	4,8	4,4	5,1
Vrancea	1786	623	1163	4,8	4,4	5,0
Macroregiunea 3	31791	20094	11697	5,6	5,4	5,8
Sud-Muntenia	15930	6404	9526	5,2	4,9	5,4
Argeș	3218	1540	1678	5,2	5,1	5,3
Călărași	1622	552	1070	5,5	4,7	6,0
Dâmbovița	2732	767	1965	5,4	4,8	5,6
Giurgiu	1595	475	1120	6,1	5,6	6,4
Ialomița	1370	591	779	4,9	4,5	5,4
Prahova	3842	1809	2033	5,0	4,7	5,3
Teleorman	1551	670	881	4,4	5,2	4,0
București-Ilfov	15861	13690	2171	6,0	5,7	8,2
Ilfov	3656	1485	2171	7,5	6,6	8,2
Mun. București	12205	12205	-	5,6	5,6	-
Macroregiunea 4	21058	11634	9424	5,2	5,2	5,2
Sud-Vest Oltenia	10244	5043	5201	4,9	4,8	4,9
Dolj	3640	1784	1856	5,4	4,8	6,1
Gorj	1922	846	1076	5,6	5,1	6,0
Mehedinți	1519	687	832	5,6	5,1	6,2
Olt	2176	1013	1163	5,2	5,5	5,0
Vâlcea	987	713	274	2,5	3,8	1,4
Vest	10814	6591	4223	5,5	5,5	5,5
Arad	2908	1687	1221	6,3	6,5	6,0
Caraș-Severin	1343	828	515	4,4	4,7	4,0
Hunedoara	2372	1863	509	5,4	5,5	5,1
Timiș	4191	2213	1978	5,5	5,2	6,0

15. Căsătorii după grupa de vârstă corelată a soților, pe medii de rezidență, în anul 2022

Mediul de rezidență Grupa de vârstă a soțului	Căsătorii Total	Grupa de vârstă				
		sub 20 ani	20-24 ani	25-29 ani	30-34 ani	35-39 ani
TOTAL	118300	5732	27750	31744	21233	11841
sub 20 ani	661	454	188	13	4	2
20-24 ani	12889	3070	8003	1450	269	65
25-29 ani	32344	1606	13310	14102	2636	529
30-34 ani	29920	456	4913	11807	9597	2410
35-39 ani	16301	110	1010	3352	5844	4140
40-44 ani	9867	26	235	744	2032	3075
45-49 ani	6485	6	64	205	603	1107
50-54 ani	4589	3	19	53	170	359
55-59 ani	2231	1	6	13	48	97
60 ani și peste	3013	-	2	5	30	57
URBAN	65427	1748	11766	18393	13603	7640
sub 20 ani	284	189	82	9	2	2
20-24 ani	5176	880	3343	751	143	37
25-29 ani	16096	477	5501	8175	1566	279
30-34 ani	17450	144	2147	6939	6308	1490
35-39 ani	10267	45	507	1937	3828	2849
40-44 ani	6119	8	126	426	1243	2025
45-49 ani	3923	2	41	116	363	662
50-54 ani	2819	2	13	30	99	203
55-59 ani	1443	1	5	7	28	57
60 ani și peste	1850	-	1	3	23	36
RURAL	52873	3984	15984	13351	7630	4201
sub 20 ani	377	265	106	4	2	-
20-24 ani	7713	2190	4660	699	126	28
25-29 ani	16248	1129	7809	5927	1070	250
30-34 ani	12470	312	2766	4868	3289	920
35-39 ani	6034	65	503	1415	2016	1291
40-44 ani	3748	18	109	318	789	1050
45-49 ani	2562	4	23	89	240	445
50-54 ani	1770	1	6	23	71	156
55-59 ani	788	-	1	6	20	40
60 ani și peste	1163	-	1	2	7	21

Evenimente demografice în anul 2022

a soției					Mediul de rezidență Grupa de vârstă a soțului
40-44 ani	45-49 ani	50-54 ani	55-59 ani	60 ani și peste	
7547	5514	3855	1619	1465	TOTAL
-	-	-	-	-	sub 20 ani
17	11	4	-	-	20-24 ani
116	29	9	5	2	25-29 ani
571	134	22	7	3	30-34 ani
1359	386	83	9	8	35-39 ani
2442	1000	261	40	12	40-44 ani
1894	1798	651	126	31	45-49 ani
780	1458	1386	274	87	50-54 ani
222	407	832	470	135	55-59 ani
146	291	607	688	1187	60 ani și peste
4717	3321	2318	1020	901	URBAN
-	-	-	-	-	sub 20 ani
10	8	4	-	-	20-24 ani
70	20	4	3	1	25-29 ani
323	78	14	4	3	30-34 ani
833	224	36	3	5	35-39 ani
1571	542	143	28	7	40-44 ani
1203	1103	344	69	20	45-49 ani
479	909	877	159	48	50-54 ani
135	254	548	319	89	55-59 ani
93	183	348	435	728	60 ani și peste
2830	2193	1537	599	564	RURAL
-	-	-	-	-	sub 20 ani
7	3	-	-	-	20-24 ani
46	9	5	2	1	25-29 ani
248	56	8	3	-	30-34 ani
526	162	47	6	3	35-39 ani
871	458	118	12	5	40-44 ani
691	695	307	57	11	45-49 ani
301	549	509	115	39	50-54 ani
87	153	284	151	46	55-59 ani
53	108	259	253	459	60 ani și peste

16. Căsătorii după rangul căsătoriei încheiate, pe medii de rezidență, în anul 2022

Mediul de rezidență Rangul căsătoriei soțului	Căsătorii Total	Rangul căsătoriei soției				
		Prima	A doua	A treia	A patra	A cincea și peste
TOTAL	118300	96281	20840	1083	81	15
Prima	99422	88982	10071	345	21	3
A doua	17747	7035	10110	556	41	5
A treia	1013	240	595	160	15	3
A patra	104	19	58	22	4	1
A cincea și peste	14	5	6	-	-	3
URBAN	65427	53389	11368	612	48	10
Prima	54385	48983	5216	172	11	3
A doua	10296	4229	5714	326	23	4
A treia	664	162	390	100	10	2
A patra	75	12	45	14	4	-
A cincea și peste	7	3	3	-	-	1
RURAL	52873	42892	9472	471	33	5
Prima	45037	39999	4855	173	10	-
A doua	7451	2806	4396	230	18	1
A treia	349	78	205	60	5	1
A patra	29	7	13	8	-	1
A cincea și peste	7	2	3	-	-	2

17. Căsătorii după rangul căsătoriei soțului, pe medii de rezidență, macroregiuni, regiuni de dezvoltare și județe, în anul 2022

Mediul de rezidență Macroregiunea Regiunea de dezvoltare Județul	Căsătorii Total	Rangul căsătoriei soțului				
		Prima	A doua	A treia	A patra	A cincea și peste
TOTAL	118300	99422	17747	1013	104	14
Macroregiunea 1	28470	24242	3959	239	26	4
Nord-Vest	15276	12966	2179	120	8	3
Bihor	3295	2730	528	36	1	-
Bistrița-Năsăud	1824	1568	246	9	1	-
Cluj	4366	3710	618	34	4	-
Maramureș	2539	2153	370	14	-	2
Satu Mare	2045	1742	279	22	1	1
Sălaj	1207	1063	138	5	1	-
Centru	13194	11276	1780	119	18	1
Alba	1894	1612	265	14	3	-
Brașov	3285	2709	522	46	8	-
Covasna	1102	974	125	2	1	-
Harghita	1502	1367	131	4	-	-
Mureș	3083	2701	351	31	-	-
Sibiu	2328	1913	386	22	6	1
Macroregiunea 2	36981	31304	5346	303	26	2
Nord-Est	22303	19311	2866	115	11	-
Bacău	3927	3288	602	35	2	-
Botoșani	2590	2243	339	7	1	-
Iași	5906	5214	666	24	2	-
Neamț	2759	2332	419	8	-	-
Suceava	4586	3980	570	30	6	-
Vaslui	2535	2254	270	11	-	-
Sud-Est	14678	11993	2480	188	15	2
Brăila	1516	1191	299	22	4	-
Buzău	2642	2186	415	41	-	-
Constanța	4195	3325	805	60	4	1
Galați	3458	2989	436	30	2	1
Tulcea	1081	842	217	20	2	-
Vrancea	1786	1460	308	15	3	-
Macroregiunea 3	31791	26504	4961	283	37	6
Sud-Muntenia	15930	13247	2551	115	16	1
Argeș	3218	2666	523	24	5	-
Călărași	1622	1362	246	13	1	-
Dâmbovița	2732	2304	414	12	2	-
Giurgiu	1595	1365	223	6	1	-
Ialomița	1370	1133	227	6	4	-
Prahova	3842	3119	674	45	3	1
Teleorman	1551	1298	244	9	-	-
București-Ilfov	15861	13257	2410	168	21	5
Ilfov	3656	2959	656	36	2	3
Mun. București	12205	10298	1754	132	19	2
Macroregiunea 4	21058	17372	3481	188	15	2
Sud-Vest Oltenia	10244	8557	1624	60	1	2
Dolj	3640	3085	542	13	-	-
Gorj	1922	1616	290	16	-	-
Mehedinți	1519	1212	290	15	1	1
Olt	2176	1850	314	11	-	1
Vâlcea	987	794	188	5	-	-
Vest	10814	8815	1857	128	14	-
Arad	2908	2416	445	42	5	-
Caraș-Severin	1343	1041	292	9	1	-
Hunedoara	2372	1906	442	20	4	-
Timiș	4191	3452	678	57	4	-

Evenimente demografice în anul 2022

Mediul de rezidență Macroregiunea Regiunea de dezvoltare Județul	Căsătorii Total	Rangul căsătoriei soțului				
		Prima	A doua	A treia	A patra	A cincea și peste
URBAN	65427	54385	10296	664	75	7
Macroregiunea 1	15967	13444	2337	165	19	2
Nord-Vest	8188	6878	1229	76	4	1
Bihor	1672	1352	298	21	1	-
Bistrița-Năsăud	687	574	108	5	-	-
Cluj	2946	2521	397	26	2	-
Maramureș	1452	1214	230	8	-	-
Satu Mare	872	726	129	15	1	1
Sălaj	559	491	67	1	-	-
Centru	7779	6566	1108	89	15	1
Alba	1137	952	170	12	3	-
Brașov	2177	1796	338	36	7	-
Covasna	522	459	63	-	-	-
Harghita	637	576	59	2	-	-
Mureș	1755	1537	196	22	-	-
Sibiu	1551	1246	282	17	5	1
Macroregiunea 2	17732	14796	2738	181	15	2
Nord-Est	9604	8221	1334	43	6	-
Bacău	1914	1574	324	14	2	-
Botoșani	910	762	147	1	-	-
Iași	2642	2321	314	6	1	-
Neamț	1029	861	166	2	-	-
Suceava	1906	1622	266	15	3	-
Vaslui	1203	1081	117	5	-	-
Sud-Est	8128	6575	1404	138	9	2
Brăila	889	661	205	19	4	-
Buzău	1323	1105	186	32	-	-
Constanța	2719	2148	522	47	1	1
Galați	2082	1790	265	25	1	1
Tulcea	492	373	107	10	2	-
Vrancea	623	498	119	5	1	-
Macroregiunea 3	20094	16628	3226	207	30	3
Sud-Muntenia	6404	5145	1196	53	10	-
Argeș	1540	1258	265	13	4	-
Călărași	552	458	90	3	1	-
Dâmbovița	767	622	141	4	-	-
Giurgiu	475	389	86	-	-	-
Ialomița	591	464	122	2	3	-
Prahova	1809	1407	371	29	2	-
Teleorman	670	547	121	2	-	-
București-Ilfov	13690	11483	2030	154	20	3
Ilfov	1485	1185	276	22	1	1
Mun. București	12205	10298	1754	132	19	2
Macroregiunea 4	11634	9517	1995	111	11	-
Sud-Vest Oltenia	5043	4166	850	27	-	-
Dolj	1784	1498	284	2	-	-
Gorj	846	697	141	8	-	-
Mehedinți	687	541	138	8	-	-
Olt	1013	863	144	6	-	-
Vâlcea	713	567	143	3	-	-
Vest	6591	5351	1145	84	11	-
Arad	1687	1410	245	28	4	-
Caraș-Severin	828	633	186	8	1	-
Hunedoara	1863	1491	352	16	4	-
Timiș	2213	1817	362	32	2	-

Evenimente demografice în anul 2022

Mediul de rezidență Macroregiunea Regiunea de dezvoltare Județul	Căsătorii Total	Rangul căsătoriei soțului				
		Prima	A doua	A treia	A patra	A cincea și peste
RURAL	52873	45037	7451	349	29	7
Macroregiunea 1	12503	10798	1622	74	7	2
Nord-Vest	7088	6088	950	44	4	2
Bihor	1623	1378	230	15	-	-
Bistrița-Năsăud	1137	994	138	4	1	-
Cluj	1420	1189	221	8	2	-
Maramureș	1087	939	140	6	-	2
Satu Mare	1173	1016	150	7	-	-
Sălaj	648	572	71	4	1	-
Centru	5415	4710	672	30	3	-
Alba	757	660	95	2	-	-
Brașov	1108	913	184	10	1	-
Covasna	580	515	62	2	1	-
Harghita	865	791	72	2	-	-
Mureș	1328	1164	155	9	-	-
Sibiu	777	667	104	5	1	-
Macroregiunea 2	19249	16508	2608	122	11	-
Nord-Est	12699	11090	1532	72	5	-
Bacău	2013	1714	278	21	-	-
Botoșani	1680	1481	192	6	1	-
Iași	3264	2893	352	18	1	-
Neamț	1730	1471	253	6	-	-
Suceava	2680	2358	304	15	3	-
Vaslui	1332	1173	153	6	-	-
Sud-Est	6550	5418	1076	50	6	-
Brăila	627	530	94	3	-	-
Buzău	1319	1081	229	9	-	-
Constanța	1476	1177	283	13	3	-
Galați	1376	1199	171	5	1	-
Tulcea	589	469	110	10	-	-
Vrancea	1163	962	189	10	2	-
Macroregiunea 3	11697	9876	1735	76	7	3
Sud-Muntenia	9526	8102	1355	62	6	1
Argeș	1678	1408	258	11	1	-
Călărași	1070	904	156	10	-	-
Dâmbovița	1965	1682	273	8	2	-
Giurgiu	1120	976	137	6	1	-
Ialomița	779	669	105	4	1	-
Prahova	2033	1712	303	16	1	1
Teleorman	881	751	123	7	-	-
București-Ilfov	2171	1774	380	14	1	2
Ilfov	2171	1774	380	14	1	2
Macroregiunea 4	9424	7855	1486	77	4	2
Sud-Vest Oltenia	5201	4391	774	33	1	2
Dolj	1856	1587	258	11	-	-
Gorj	1076	919	149	8	-	-
Mehedinți	832	671	152	7	1	1
Olt	1163	987	170	5	-	1
Vâlcea	274	227	45	2	-	-
Vest	4223	3464	712	44	3	-
Arad	1221	1006	200	14	1	-
Caraș-Severin	515	408	106	1	-	-
Hunedoara	509	415	90	4	-	-
Timiș	1978	1635	316	25	2	-

18. Căsătorii după rangul căsătoriei soției, pe medii de rezidență, macroregiuni, regiuni de dezvoltare și județe, în anul 2022

Mediul de rezidență Macroregiunea Regiunea de dezvoltare Județul	Căsătorii Total	Rangul căsătoriei soției				
		Prima	A doua	A treia	A patra	A cincea și peste
TOTAL	118300	96281	20840	1083	81	15
Macroregiunea 1	28470	23598	4584	268	14	6
Nord-Vest	15276	12629	2507	129	9	2
Bihor	3295	2661	599	33	2	-
Bistrița-Năsăud	1824	1498	311	13	2	-
Cluj	4366	3699	632	32	2	1
Maramureș	2539	2045	475	17	1	1
Satu Mare	2045	1708	312	24	1	-
Sălaj	1207	1018	178	10	1	-
Centru	13194	10969	2077	139	5	4
Alba	1894	1536	330	26	1	1
Brașov	3285	2610	617	55	2	1
Covasna	1102	959	135	7	1	-
Harghita	1502	1345	157	-	-	-
Mureș	3083	2644	416	23	-	-
Sibiu	2328	1875	422	28	1	2
Macroregiunea 2	36981	30171	6446	329	32	3
Nord-Est	22303	18655	3493	137	16	2
Bacău	3927	3156	735	31	4	1
Botoșani	2590	2166	405	17	2	-
Iași	5906	5063	816	24	2	1
Neamț	2759	2223	517	15	4	-
Suceava	4586	3876	665	43	2	-
Vaslui	2535	2171	355	7	2	-
Sud-Est	14678	11516	2953	192	16	1
Brăila	1516	1144	352	15	5	-
Buzău	2642	2094	507	41	-	-
Constanța	4195	3229	896	63	6	1
Galați	3458	2851	565	39	3	-
Tulcea	1081	797	261	21	2	-
Vrancea	1786	1401	372	13	-	-
Macroregiunea 3	31791	25906	5576	289	17	3
Sud-Muntenia	15930	12560	3219	144	6	1
Argeș	3218	2528	659	31	-	-
Călărași	1622	1240	368	13	1	-
Dâmbovița	2732	2216	498	18	-	-
Giurgiu	1595	1324	262	8	1	-
Ialomița	1370	1082	277	10	1	-
Prahova	3842	2957	828	54	2	1
Teleorman	1551	1213	327	10	1	-
București-Ilfov	15861	13346	2357	145	11	2
Ilfov	3656	2933	673	43	6	1
Mun. București	12205	10413	1684	102	5	1
Macroregiunea 4	21058	16606	4234	197	18	3
Sud-Vest Oltenia	10244	8159	2009	70	5	1
Dolj	3640	2983	641	14	1	1
Gorj	1922	1484	410	26	2	-
Mehedinți	1519	1155	343	19	2	-
Olt	2176	1755	411	10	-	-
Vâlcea	987	782	204	1	-	-
Vest	10814	8447	2225	127	13	2
Arad	2908	2361	512	32	3	-
Caraș-Severin	1343	984	344	14	1	-
Hunedoara	2372	1762	580	25	3	2
Timiș	4191	3340	789	56	6	-

Evenimente demografice în anul 2022

Mediul de rezidență Macroregiunea Regiunea de dezvoltare Județul	Căsătorii Total	Rangul căsătoriei soției				
		Prima	A doua	A treia	A patra	A cincea și peste
URBAN	65427	53389	11368	612	48	10
Macroregiunea 1	15967	13205	2587	161	9	5
Nord-Vest	8188	6794	1322	66	5	1
Bihor	1672	1333	320	17	2	-
Bistrița-Năsăud	687	565	114	7	1	-
Cluj	2946	2542	384	18	1	1
Maramureș	1452	1158	287	7	-	-
Satu Mare	872	724	134	13	1	-
Sălaj	559	472	83	4	-	-
Centru	7779	6411	1265	95	4	4
Alba	1137	920	202	13	1	1
Brașov	2177	1728	402	44	2	1
Covasna	522	464	57	1	-	-
Harghita	637	575	62	-	-	-
Mureș	1755	1505	233	17	-	-
Sibiu	1551	1219	309	20	1	2
Macroregiunea 2	17732	14490	3059	166	16	1
Nord-Est	9604	8086	1464	49	4	1
Bacău	1914	1546	355	12	1	-
Botoșani	910	742	160	7	1	-
Iași	2642	2294	341	5	1	1
Neamț	1029	836	188	5	-	-
Suceava	1906	1593	293	19	1	-
Vaslui	1203	1075	127	1	-	-
Sud-Est	8128	6404	1595	117	12	-
Brăila	889	644	229	11	5	-
Buzău	1323	1080	220	23	-	-
Constanța	2719	2130	549	37	3	-
Galați	2082	1714	337	28	3	-
Tulcea	492	362	116	13	1	-
Vrancea	623	474	144	5	-	-
Macroregiunea 3	20094	16503	3402	176	11	2
Sud-Muntenia	6404	4942	1408	51	3	-
Argeș	1540	1209	317	14	-	-
Călărași	552	413	137	1	1	-
Dâmbovița	767	604	160	3	-	-
Giurgiu	475	383	89	3	-	-
Ialomița	591	452	137	1	1	-
Prahova	1809	1349	434	26	-	-
Teleorman	670	532	134	3	1	-
București-Ilfov	13690	11561	1994	125	8	2
Ilfov	1485	1148	310	23	3	1
Mun. București	12205	10413	1684	102	5	1
Macroregiunea 4	11634	9191	2320	109	12	2
Sud-Vest Oltenia	5043	4051	961	30	1	-
Dolj	1784	1460	321	3	-	-
Gorj	846	657	173	15	1	-
Mehedinți	687	518	160	9	-	-
Olt	1013	848	163	2	-	-
Vâlcea	713	568	144	1	-	-
Vest	6591	5140	1359	79	11	2
Arad	1687	1405	262	18	2	-
Caraș-Severin	828	600	218	9	1	-
Hunedoara	1863	1367	472	20	2	2
Timiș	2213	1768	407	32	6	-

Evenimente demografice în anul 2022

Mediul de rezidență Macroregiunea Regiunea de dezvoltare Județul	Căsătorii Total	Rangul căsătoriei soției				
		Prima	A doua	A treia	A patra	A cincea și peste
RURAL	52873	42892	9472	471	33	5
Macroregiunea 1	12503	10393	1997	107	5	1
Nord-Vest	7088	5835	1185	63	4	1
Bihor	1623	1328	279	16	-	-
Bistrița-Năsăud	1137	933	197	6	1	-
Cluj	1420	1157	248	14	1	-
Maramureș	1087	887	188	10	1	1
Satu Mare	1173	984	178	11	-	-
Sălaj	648	546	95	6	1	-
Centru	5415	4558	812	44	1	-
Alba	757	616	128	13	-	-
Brașov	1108	882	215	11	-	-
Covasna	580	495	78	6	1	-
Harghita	865	770	95	-	-	-
Mureș	1328	1139	183	6	-	-
Sibiu	777	656	113	8	-	-
Macroregiunea 2	19249	15681	3387	163	16	2
Nord-Est	12699	10569	2029	88	12	1
Bacău	2013	1610	380	19	3	1
Botoșani	1680	1424	245	10	1	-
Iași	3264	2769	475	19	1	-
Neamț	1730	1387	329	10	4	-
Suceava	2680	2283	372	24	1	-
Vaslui	1332	1096	228	6	2	-
Sud-Est	6550	5112	1358	75	4	1
Brăila	627	500	123	4	-	-
Buzău	1319	1014	287	18	-	-
Constanța	1476	1099	347	26	3	1
Galați	1376	1137	228	11	-	-
Tulcea	589	435	145	8	1	-
Vrancea	1163	927	228	8	-	-
Macroregiunea 3	11697	9403	2174	113	6	1
Sud-Muntenia	9526	7618	1811	93	3	1
Argeș	1678	1319	342	17	-	-
Călărași	1070	827	231	12	-	-
Dâmbovița	1965	1612	338	15	-	-
Giurgiu	1120	941	173	5	1	-
Ialomița	779	630	140	9	-	-
Prahova	2033	1608	394	28	2	1
Teleorman	881	681	193	7	-	-
București-Ilfov	2171	1785	363	20	3	-
Ilfov	2171	1785	363	20	3	-
Macroregiunea 4	9424	7415	1914	88	6	1
Sud-Vest Oltenia	5201	4108	1048	40	4	1
Dolj	1856	1523	320	11	1	1
Gorj	1076	827	237	11	1	-
Mehedinți	832	637	183	10	2	-
Olt	1163	907	248	8	-	-
Vâlcea	274	214	60	-	-	-
Vest	4223	3307	866	48	2	-
Arad	1221	956	250	14	1	-
Caraș-Severin	515	384	126	5	-	-
Hunedoara	509	395	108	5	1	-
Timiș	1978	1572	382	24	-	-

19. Vârsta medie la căsătorie a bărbaților și a femeilor după mediul de rezidență, pe macrom regiuni, regiuni de dezvoltare și județe, în anul 2022

Macrom regiunea Regiunea de dezvoltare Județul	Vârsta medie a bărbatului (ani)			Vârsta medie a femeii (ani)		
	Total	Urban	Rural	Total	Urban	Rural
TOTAL	34,4	35,4	33,2	31,4	32,5	29,9
Macrom regiunea 1	34,2	35,2	33,0	31,1	32,2	29,7
Nord-Vest	33,9	34,9	32,7	30,7	31,9	29,4
Bihor	34,1	35,2	33,0	31,0	32,1	29,8
Bistrița-Năsăud	32,8	34,5	31,8	29,5	31,3	28,5
Cluj	34,8	35,1	34,2	31,9	32,5	30,9
Maramureș	33,8	34,9	32,5	30,6	31,8	28,9
Satu Mare	33,4	34,9	32,2	30,0	31,8	28,7
Sălaj	32,5	33,0	32,0	29,3	30,3	28,4
Centru	34,7	35,5	33,4	31,5	32,6	30,1
Alba	34,0	34,7	33,0	31,0	31,8	29,8
Brașov	35,6	36,0	34,8	32,7	33,3	31,5
Covasna	34,7	36,5	33,1	31,5	33,1	30,0
Harghita	33,5	34,4	32,9	30,2	31,1	29,5
Mureș	34,7	35,7	33,4	31,4	32,6	29,9
Sibiu	34,5	35,5	32,4	31,4	32,5	29,3
Macrom regiunea 2	34,0	35,3	32,8	30,7	32,3	29,3
Nord-Est	33,1	34,4	32,1	29,8	31,3	28,7
Bacău	34,5	35,9	33,1	31,1	32,6	29,6
Botoșani	32,5	33,3	32,0	29,2	30,1	28,7
Iași	33,0	33,9	32,2	29,9	31,2	28,8
Neamț	33,8	35,6	32,8	30,6	32,3	29,6
Suceava	31,7	33,2	30,6	28,5	30,0	27,4
Vaslui	33,3	34,8	31,9	29,9	31,7	28,2
Sud-Est	35,4	36,4	34,1	32,1	33,4	30,5
Brăila	35,7	36,9	33,9	32,3	33,7	30,4
Buzău	35,7	37,2	34,1	32,5	34,2	30,7
Constanța	35,4	36,0	34,3	32,3	33,1	30,8
Galați	34,8	36,2	32,7	31,7	33,3	29,1
Tulcea	35,7	36,1	35,4	32,2	32,8	31,6
Vrancea	35,5	36,4	34,9	32,0	33,6	31,2
Macrom regiunea 3	35,0	35,7	33,8	32,2	33,1	30,7
Sud-Muntenia	34,4	35,5	33,6	31,3	32,7	30,4
Argeș	34,0	34,6	33,5	30,9	31,7	30,1
Călărași	34,9	36,3	34,2	31,8	33,2	31,0
Dâmbovița	33,9	34,8	33,5	30,7	31,8	30,3
Giurgiu	33,1	33,6	32,9	30,2	31,2	29,8
Ialomița	34,1	34,6	33,7	31,0	31,9	30,3
Prahova	35,0	36,5	33,7	32,0	33,7	30,6
Teleorman	35,4	37,2	34,0	32,4	34,5	30,8
București-Ilfov	35,6	35,8	34,5	33,1	33,3	31,9
Ilfov	34,7	35,1	34,5	32,2	32,7	31,9
Mun. București	35,9	35,9	-	33,3	33,3	-
Macrom regiunea 4	34,6	35,3	33,7	31,6	32,4	30,5
Sud-Vest Oltenia	33,8	34,2	33,4	30,7	31,3	30,1
Dolj	33,4	33,6	33,2	30,5	31,1	30,0
Gorj	33,6	34,0	33,4	30,3	31,0	29,7
Mehedinți	34,2	35,0	33,6	31,1	32,2	30,2
Olt	33,8	34,0	33,7	30,5	30,7	30,4
Vâlcea	34,9	35,3	33,7	31,5	32,1	30,1
Vest	35,3	36,1	34,1	32,4	33,3	31,0
Arad	35,2	36,3	33,7	32,2	33,4	30,6
Caraș-Severin	35,3	35,6	34,7	32,3	32,9	31,4
Hunedoara	36,1	36,5	34,8	33,2	33,7	31,2
Timiș	35,0	35,8	34,0	32,0	32,9	31,0

20. Vârsta medie la prima căsătorie a bărbaților și a femeilor după mediul de rezidență, pe macroregiuni, regiuni de dezvoltare și județe, în anul 2022

Macroregiunea Regiunea de dezvoltare Județul	Vârsta medie a bărbatului (ani)			Vârsta medie a femeii (ani)		
	Total	Urban	Rural	Total	Urban	Rural
TOTAL	32,1	33,1	30,9	28,8	30,2	27,1
Macroregiunea 1	32,1	33,1	30,9	28,8	30,1	27,1
Nord-Vest	31,7	32,7	30,6	28,4	29,8	26,7
Bihor	31,6	32,6	30,7	28,2	29,5	26,8
Bistrița-Năsăud	30,6	32,0	29,8	27,1	28,9	26,0
Cluj	32,8	33,3	31,8	30,1	30,9	28,2
Maramureș	31,6	32,5	30,4	27,8	29,0	26,3
Satu Mare	31,2	32,7	30,1	27,6	29,6	26,1
Sălaj	30,7	31,4	30,1	27,2	28,5	26,2
Centru	32,6	33,5	31,4	29,3	30,5	27,7
Alba	31,9	32,5	31,2	28,4	29,4	27,0
Brașov	33,2	33,8	32,1	30,1	31,0	28,5
Covasna	32,9	34,9	31,3	29,7	31,7	27,8
Harghita	32,2	32,9	31,7	28,7	29,8	27,8
Mureș	32,8	33,8	31,5	29,4	30,8	27,6
Sibiu	32,1	33,1	30,3	28,9	30,0	26,9
Macroregiunea 2	31,6	33,0	30,4	28,0	29,8	26,4
Nord-Est	31,0	32,3	30,0	27,4	29,1	26,1
Bacău	32,1	33,5	30,8	28,2	30,0	26,5
Botoșani	30,4	31,0	30,0	26,7	27,5	26,2
Iași	31,3	32,2	30,5	27,9	29,5	26,6
Neamț	31,3	33,0	30,3	27,6	29,6	26,4
Suceava	29,5	30,9	28,6	26,2	27,6	25,2
Vaslui	31,8	33,5	30,3	27,9	30,3	25,6
Sud-Est	32,6	33,8	31,3	29,0	30,6	27,1
Brăila	32,4	33,0	31,7	28,5	29,4	27,3
Buzău	32,9	34,7	31,1	29,4	31,6	27,1
Constanța	32,4	33,1	31,3	29,1	30,3	27,0
Galați	32,9	34,5	30,4	29,2	31,1	26,3
Tulcea	32,3	32,5	32,1	28,4	29,6	27,4
Vrancea	32,6	33,8	31,9	28,8	30,6	27,8
Macroregiunea 3	32,8	33,5	31,5	29,9	31,0	27,9
Sud-Muntenia	31,9	32,8	31,3	28,3	29,7	27,4
Argeș	31,6	32,3	30,9	28,0	29,1	27,0
Călărași	32,5	33,9	31,8	28,3	30,1	27,4
Dâmbovița	31,4	31,9	31,3	28,0	28,8	27,6
Giurgiu	31,1	31,3	31,0	27,9	28,3	27,7
Ialomița	31,7	31,9	31,5	27,9	28,7	27,4
Prahova	32,2	33,3	31,3	28,9	30,5	27,6
Teleorman	32,8	34,6	31,4	29,1	31,4	27,3
București-Ilfov	33,7	33,9	32,2	31,3	31,6	29,8
Ilfov	32,3	32,4	32,2	29,9	30,0	29,8
Mun. București	34,1	34,1	-	31,7	31,7	-
Macroregiunea 4	32,1	32,8	31,1	28,7	29,7	27,4
Sud-Vest Oltenia	31,4	31,8	31,0	27,9	28,8	27,0
Dolj	31,2	31,6	30,8	28,1	28,8	27,4
Gorj	31,2	31,4	31,1	27,2	27,9	26,6
Mehedinți	31,1	31,9	30,4	27,6	28,9	26,6
Olt	31,7	31,9	31,4	27,8	28,6	27,0
Vâlcea	32,1	32,5	30,9	29,0	29,7	27,3
Vest	32,7	33,6	31,4	29,5	30,4	27,9
Arad	32,9	34,4	30,8	29,8	31,4	27,4
Caraș-Severin	31,8	32,2	31,2	28,4	29,1	27,4
Hunedoara	33,1	33,5	31,7	29,5	29,9	28,0
Timiș	32,6	33,5	31,6	29,5	30,5	28,4

21. Divorțuri și rate de divorțialitate pe macroregiuni, regiuni de dezvoltare, județe și medii de rezidență, în anul 2022

Macroregiunea Regiunea de dezvoltare Județul	Divorțuri (număr)			Rata de divorțialitate (divorțuri la 1000 locuitori)		
	Total	Urban	Rural	Total	Urban	Rural
TOTAL	23289	14435	8854	1,06	1,17	0,92
Macroregiunea 1	5945	3788	2157	1,10	1,25	0,91
Nord-Vest	3014	1771	1243	1,07	1,18	0,95
Bihor	806	446	360	1,32	1,44	1,20
Bistrița-Năsăud	351	156	195	1,08	1,20	1,00
Cluj	588	410	178	0,79	0,86	0,67
Maramureș	598	379	219	1,17	1,24	1,06
Satu Mare	414	235	179	1,09	1,31	0,89
Sălaj	257	145	112	1,07	1,40	0,82
Centru	2931	2017	914	1,13	1,31	0,86
Alba	444	314	130	1,21	1,42	0,89
Brașov	966	784	182	1,51	1,72	1,00
Covasna	198	117	81	0,89	1,06	0,72
Harghita	270	155	115	0,83	1,09	0,62
Mureș	524	263	261	0,90	0,88	0,92
Sibiu	529	384	145	1,13	1,24	0,91
Macroregiunea 2	7126	4008	3118	1,06	1,20	0,92
Nord-Est	4167	2073	2094	1,04	1,14	0,97
Bacău	822	432	390	1,13	1,26	1,02
Botoșani	497	250	247	1,09	1,32	0,93
Iași	949	486	463	0,96	1,01	0,92
Neamț	616	311	305	1,11	1,44	0,91
Suceava	783	389	394	1,03	1,17	0,92
Vaslui	500	205	295	0,98	0,78	1,20
Sud-Est	2959	1935	1024	1,07	1,27	0,83
Brăila	517	396	121	1,58	1,87	1,04
Buzău	367	189	178	0,82	1,00	0,69
Constanța	1009	688	321	1,34	1,35	1,31
Galați	581	387	194	0,93	1,06	0,74
Tulcea	253	172	81	1,12	1,55	0,70
Vrancea	232	103	129	0,62	0,74	0,55
Macroregiunea 3	6253	4063	2190	1,09	1,10	1,08
Sud-Muntenia	3695	1817	1878	1,20	1,39	1,06
Argeș	1039	601	438	1,68	1,99	1,39
Călărași	323	144	179	1,09	1,22	1,00
Dâmbovița	629	272	357	1,24	1,70	1,03
Giurgiu	207	84	123	0,79	0,99	0,70
Ialomița	256	132	124	0,92	1,00	0,85
Prahova	842	407	435	1,10	1,06	1,14
Teleorman	399	177	222	1,14	1,38	1,00
București-Ilfov	2558	2246	312	0,97	0,94	1,18
Ilfov	542	230	312	1,11	1,02	1,18
Mun. București	2016	2016	-	0,93	0,93	-
Macroregiunea 4	3965	2576	1389	0,98	1,15	0,77
Sud-Vest Oltenia	1958	1187	771	0,94	1,14	0,73
Dolj	477	309	168	0,71	0,84	0,55
Gorj	555	332	223	1,60	1,98	1,25
Mehedinți	280	177	103	1,04	1,31	0,77
Olt	312	140	172	0,75	0,76	0,74
Vâlcea	334	229	105	0,86	1,23	0,52
Vest	2007	1389	618	1,02	1,15	0,81
Arad	495	328	167	1,07	1,26	0,82
Caraș-Severin	164	102	62	0,54	0,58	0,48
Hunedoara	601	512	89	1,37	1,51	0,90
Timiș	747	447	300	0,98	1,04	0,90

22. Divorțuri după grupa de vârstă corelată a soților, pe medii de rezidență, în anul 2022

Mediul de rezidență Grupa de vârstă a soțului	Divorțuri Total	Grupa de vârstă a soției									
		sub 20 ani	20-24 ani	25-29 ani	30-34 ani	35-39 ani	40-44 ani	45-49 ani	50-54 ani	55-59 ani	60 de ani și peste
TOTAL	23289	39	964	2487	4018	3993	4080	3461	2513	876	858
sub 20 ani	6	3	3	-	-	-	-	-	-	-	-
20-24 ani	249	18	155	55	12	4	2	1	2	-	-
25-29 ani	1267	12	416	612	186	31	5	4	1	-	-
30-34 ani	3129	2	274	1136	1325	290	69	22	9	2	-
35-39 ani	3762	3	83	489	1541	1246	302	70	22	4	2
40-44 ani	4280	-	21	147	693	1560	1425	350	68	11	5
45-49 ani	4067	-	9	35	208	662	1571	1280	260	32	10
50-54 ani	3438	1	3	9	40	161	563	1348	1146	140	27
55-59 ani	1435	-	-	4	7	28	89	267	684	290	66
60 de ani și peste	1656	-	-	-	6	11	54	119	321	397	748
URBAN	14435	16	477	1378	2506	2549	2544	2155	1625	596	589
sub 20 ani	6	3	3	-	-	-	-	-	-	-	-
20-24 ani	133	5	74	39	10	2	2	1	-	-	-
25-29 ani	701	5	200	342	123	23	3	4	1	-	-
30-34 ani	1946	1	131	642	905	195	48	18	4	2	-
35-39 ani	2417	1	47	260	950	889	215	40	12	2	1
40-44 ani	2723	-	13	69	378	961	1003	238	47	9	5
45-49 ani	2452	-	7	17	109	363	904	843	180	22	7
50-54 ani	2118	1	2	7	21	92	294	792	783	105	21
55-59 ani	896	-	-	2	4	19	49	144	429	200	49
60 de ani și peste	1043	-	-	-	6	5	26	75	169	256	506
RURAL	8854	23	487	1109	1512	1444	1536	1306	888	280	269
sub 20 ani	-	-	-	-	-	-	-	-	-	-	-
20-24 ani	116	13	81	16	2	2	-	-	2	-	-
25-29 ani	566	7	216	270	63	8	2	-	-	-	-
30-34 ani	1183	1	143	494	420	95	21	4	5	-	-
35-39 ani	1345	2	36	229	591	357	87	30	10	2	1
40-44 ani	1557	-	8	78	315	599	422	112	21	2	-
45-49 ani	1615	-	2	18	99	299	667	437	80	10	3
50-54 ani	1320	-	1	2	19	69	269	556	363	35	6
55-59 ani	539	-	-	2	3	9	40	123	255	90	17
60 de ani și peste	613	-	-	-	-	6	28	44	152	141	242

23. Divorțuri după grupa de vârstă a soțului, pe medii de rezidență și rangul divorțului, în anul 2022

Mediul de rezidență Rangul divorțului	Divorțuri Total	Grupa de vârstă a soțului									
		sub 20 ani	20-24 ani	25-29 ani	30-34 ani	35-39 ani	40-44 ani	45-49 ani	50-54 ani	55-59 ani	60 de ani și peste
TOTAL	23289	6	249	1267	3129	3762	4280	4067	3438	1435	1656
Primul	21826	6	248	1254	3078	3611	4029	3786	3112	1293	1409
Al doilea	1320	-	1	12	49	141	234	256	291	123	213
Al treilea	126	-	-	-	2	9	14	24	30	19	28
Al patrulea și peste	17	-	-	1	-	1	3	1	5	-	6
URBAN	14435	6	133	701	1946	2417	2723	2452	2118	896	1043
Primul	13389	6	133	694	1909	2309	2539	2252	1878	791	878
Al doilea	938	-	-	6	35	102	173	180	213	89	140
Al treilea	94	-	-	-	2	5	10	19	22	16	20
Al patrulea și peste	14	-	-	1	-	1	1	1	5	-	5
RURAL	8854	-	116	566	1183	1345	1557	1615	1320	539	613
Primul	8437	-	115	560	1169	1302	1490	1534	1234	502	531
Al doilea	382	-	1	6	14	39	61	76	78	34	73
Al treilea	32	-	-	-	-	4	4	5	8	3	8
Al patrulea și peste	3	-	-	-	-	-	2	-	-	-	1

24. Divorțuri după grupa de vârstă a soției, pe medii de rezidență și rangul divorțului, în anul 2022

Mediul de rezidență Rangul divorțului	Divorțuri Total	Grupa de vârstă a soției									
		sub 20 ani	20-24 ani	25-29 ani	30-34 ani	35-39 ani	40-44 ani	45-49 ani	50-54 ani	55-59 ani	60 de ani și peste
TOTAL	23289	39	964	2487	4018	3993	4080	3461	2513	876	858
Primul	21871	39	957	2452	3886	3794	3818	3158	2260	777	730
Al doilea	1304	-	4	35	125	190	246	283	223	86	112
Al treilea	95	-	3	-	4	6	14	19	23	12	14
Al patrulea și peste	19	-	-	-	3	3	2	1	7	1	2
URBAN	14435	16	477	1378	2506	2549	2544	2155	1625	596	589
Primul	13453	16	473	1354	2417	2418	2359	1938	1449	525	504
Al doilea	914	-	3	24	84	126	178	203	160	61	75
Al treilea	56	-	1	-	3	3	5	13	13	9	9
Al patrulea și peste	12	-	-	-	2	2	2	1	3	1	1
RURAL	8854	23	487	1109	1512	1444	1536	1306	888	280	269
Primul	8418	23	484	1098	1469	1376	1459	1220	811	252	226
Al doilea	390	-	1	11	41	64	68	80	63	25	37
Al treilea	39	-	2	-	1	3	9	6	10	3	5
Al patrulea și peste	7	-	-	-	1	1	-	-	4	-	1

25. Divorțuri după grupa de vârstă a soțului, pe medii de rezidență și durata căsătoriei, în anul 2022

Mediul de rezidență Durata căsătoriei	Divorțuri Total	Grupa de vârstă a soțului									
		sub 20 ani	20-24 ani	25-29 ani	30-34 ani	35-39 ani	40-44 ani	45-49 ani	50-54 ani	55-59 ani	60 de ani și peste
TOTAL	23289	6	249	1267	3129	3762	4280	4067	3438	1435	1656
sub 1 an	445	1	40	91	100	68	55	35	27	13	15
1 an	834	5	80	191	198	125	84	52	51	24	24
2 ani	1126	-	61	240	321	195	111	86	64	17	31
3 ani	1281	-	39	263	415	227	133	88	68	21	27
4 ani	1327	-	23	229	451	282	156	86	59	22	19
5 ani	1177	-	4	122	391	286	172	97	53	27	25
6 ani	1067	-	2	63	335	331	167	94	47	10	18
7 ani	821	-	-	32	234	251	161	69	43	15	16
8 ani	831	-	-	20	205	301	161	74	34	18	18
9 ani	728	-	-	8	139	247	175	87	33	16	23
10-14 ani	3775	-	-	8	330	1115	1185	627	302	84	124
15-19 ani	3165	-	-	-	10	325	1262	934	399	114	121
20 de ani și peste	6712	-	-	-	-	9	458	1738	2258	1054	1195
URBAN	14435	6	133	701	1946	2417	2723	2452	2118	896	1043
sub 1 an	287	1	20	57	72	49	36	24	15	5	8
1 an	544	5	40	114	136	84	62	38	33	17	15
2 ani	736	-	37	131	220	138	72	57	49	12	20
3 ani	806	-	24	153	260	155	87	56	42	14	15
4 ani	837	-	11	117	291	197	109	52	35	17	8
5 ani	787	-	1	64	248	202	126	70	40	19	17
6 ani	689	-	-	35	210	217	110	64	32	9	12
7 ani	535	-	-	12	147	164	111	53	27	11	10
8 ani	532	-	-	11	119	201	112	45	24	12	8
9 ani	455	-	-	2	73	163	114	60	21	7	15
10-14 ani	2347	-	-	5	163	677	791	394	193	47	77
15-19 ani	1924	-	-	-	7	166	758	568	265	77	83
20 de ani și peste	3956	-	-	-	-	4	235	971	1342	649	755
RURAL	8854	-	116	566	1183	1345	1557	1615	1320	539	613
sub 1 an	158	-	20	34	28	19	19	11	12	8	7
1 an	290	-	40	77	62	41	22	14	18	7	9
2 ani	390	-	24	109	101	57	39	29	15	5	11
3 ani	475	-	15	110	155	72	46	32	26	7	12
4 ani	490	-	12	112	160	85	47	34	24	5	11
5 ani	390	-	3	58	143	84	46	27	13	8	8
6 ani	378	-	2	28	125	114	57	30	15	1	6
7 ani	286	-	-	20	87	87	50	16	16	4	6
8 ani	299	-	-	9	86	100	49	29	10	6	10
9 ani	273	-	-	6	66	84	61	27	12	9	8
10-14 ani	1428	-	-	3	167	438	394	233	109	37	47
15-19 ani	1241	-	-	-	3	159	504	366	134	37	38
20 de ani și peste	2756	-	-	-	-	5	223	767	916	405	440

26. Divorțuri după grupa de vârstă a soției, pe medii de rezidență și durata căsătoriei, în anul 2022

Mediul de rezidență Durata căsătoriei	Divorțuri Total	Grupa de vârstă a soției									
		sub 20 ani	20-24 ani	25-29 ani	30-34 ani	35-39 ani	40-44 ani	45-49 ani	50-54 ani	55-59 ani	60 de ani și peste
TOTAL	23289	39	964	2487	4018	3993	4080	3461	2513	876	858
sub 1 an	445	10	88	100	86	46	40	36	22	8	9
1 an	834	23	174	209	156	83	72	43	36	14	24
2 ani	1126	3	216	285	244	148	83	60	56	13	18
3 ani	1281	3	205	376	300	159	103	64	40	15	16
4 ani	1327	-	179	375	375	148	115	64	45	13	13
5 ani	1177	-	73	321	356	185	96	69	50	13	14
6 ani	1067	-	24	268	388	200	91	55	28	10	3
7 ani	821	-	4	176	284	172	91	54	22	11	7
8 ani	831	-	1	145	311	193	92	40	29	14	6
9 ani	728	-	-	102	238	218	86	40	27	11	6
10-14 ani	3775	-	-	130	1064	1190	769	348	169	58	47
15-19 ani	3165	-	-	-	216	1035	1087	515	196	61	55
20 de ani și peste	6712	-	-	-	-	216	1355	2073	1793	635	640
URBAN	14435	16	477	1378	2506	2549	2544	2155	1625	596	589
sub 1 an	287	5	52	64	65	33	25	23	15	2	3
1 an	544	9	91	135	121	60	51	31	21	8	17
2 ani	736	1	119	184	171	102	62	41	33	9	14
3 ani	806	1	98	238	213	106	64	42	25	9	10
4 ani	837	-	75	212	277	105	77	47	27	10	7
5 ani	787	-	33	180	252	142	75	53	33	9	10
6 ani	689	-	8	138	276	144	62	32	19	8	2
7 ani	535	-	1	70	196	132	71	35	18	7	5
8 ani	532	-	-	70	195	146	70	24	17	6	4
9 ani	455	-	-	38	141	156	64	25	20	9	2
10-14 ani	2347	-	-	49	530	827	534	230	107	41	29
15-19 ani	1924	-	-	-	69	537	734	366	137	45	36
20 de ani și peste	3956	-	-	-	-	59	655	1206	1153	433	450
RURAL	8854	23	487	1109	1512	1444	1536	1306	888	280	269
sub 1 an	158	5	36	36	21	13	15	13	7	6	6
1 an	290	14	83	74	35	23	21	12	15	6	7
2 ani	390	2	97	101	73	46	21	19	23	4	4
3 ani	475	2	107	138	87	53	39	22	15	6	6
4 ani	490	-	104	163	98	43	38	17	18	3	6
5 ani	390	-	40	141	104	43	21	16	17	4	4
6 ani	378	-	16	130	112	56	29	23	9	2	1
7 ani	286	-	3	106	88	40	20	19	4	4	2
8 ani	299	-	1	75	116	47	22	16	12	8	2
9 ani	273	-	-	64	97	62	22	15	7	2	4
10-14 ani	1428	-	-	81	534	363	235	118	62	17	18
15-19 ani	1241	-	-	-	147	498	353	149	59	16	19
20 de ani și peste	2756	-	-	-	-	157	700	867	640	202	190

27. Divorțuri după durata căsătoriei, pe cauza desfacerii căsătoriei și din vina cui se desface căsătoria, în anul 2022

Cauza desfacerii căsătoriei Din vina cui se desface căsătoria	Divorțuri Total	Durata căsătoriei					
		sub 1 an	1 an	2 ani	3 ani	4 ani	5 ani
TOTAL	23289	445	834	1126	1281	1327	1177
Infidelitate conjugală	461	4	10	10	15	26	19
Alcoolism	321	-	3	7	5	10	8
Violență fizică	327	2	6	10	18	14	22
Acordul părților	14953	335	617	735	882	908	774
Alte situații	6582	99	186	342	336	337	329
Cauze combinate	645	5	12	22	25	32	25
Căsătorii desfăcute din vina barbatului	2377	11	47	81	98	104	94
Infidelitate conjugală	168	-	4	2	6	9	7
Alcoolism	257	-	2	5	2	7	4
Violență fizică	256	2	5	7	15	10	17
Acordul părților	392	5	12	22	16	16	14
Alte situații	1000	2	21	38	47	50	42
Cauze combinate	304	2	3	7	12	12	10
Căsătorii desfăcute din vina femeii	890	4	14	42	37	44	33
Infidelitate conjugală	189	1	4	6	3	12	5
Alcoolism	18	-	-	1	-	1	1
Violență fizică	8	-	-	-	1	-	1
Acordul părților	124	1	4	4	4	4	3
Alte situații	526	2	6	31	28	25	22
Cauze combinate	25	-	-	-	1	2	1
Căsătorii desfăcute din vina ambilor soți	10127	186	348	492	580	591	505
Infidelitate conjugală	84	2	-	2	6	3	6
Alcoolism	40	-	1	1	2	2	3
Violență fizică	58	-	1	3	2	4	3
Acordul părților	7358	162	277	355	446	435	361
Alte situații	2397	20	65	120	116	136	121
Cauze combinate	190	2	4	11	8	11	11
Căsătorii desfăcute din alte situații	9895	244	425	511	566	588	545
Infidelitate conjugală	20	1	2	-	-	2	1
Alcoolism	6	-	-	-	1	-	-
Violență fizică	5	-	-	-	-	-	1
Acordul părților	7079	167	324	354	416	453	396
Alte situații	2659	75	94	153	145	126	144
Cauze combinate	126	1	5	4	4	7	3

Evenimente demografice în anul 2022

Durata căsătoriei							Cauza desfacerii căsătoriei Din vina cui se desface căsătoria
6 ani	7 ani	8 ani	9 ani	10-14 ani	15-19 ani	20 de ani și peste	
1067	821	831	728	3775	3165	6712	TOTAL
17	18	20	17	73	76	156	Infidelitate conjugală
8	8	8	4	40	54	166	Alcoolism
15	6	5	7	48	69	105	Violență fizică
688	531	550	481	2413	1994	4045	Acordul părților
314	241	231	203	1105	857	2002	Alte situații
25	17	17	16	96	115	238	Cauze combinate
101	68	67	57	355	362	932	Căsătorii desfăcute din vina barbatului
3	5	6	8	28	22	68	Infidelitate conjugală
6	7	6	3	32	45	138	Alcoolism
7	4	5	6	37	54	87	Violență fizică
20	17	13	10	60	56	131	Acordul părților
53	29	26	24	154	135	379	Alte situații
12	6	11	6	44	50	129	Cauze combinate
33	35	24	21	153	126	324	Căsătorii desfăcute din vina femeii
10	7	9	4	27	40	61	Infidelitate conjugală
-	-	-	-	1	2	12	Alcoolism
-	-	-	-	-	1	5	Violență fizică
6	9	5	6	22	19	37	Acordul părților
16	19	9	10	95	62	201	Alte situații
1	-	1	1	8	2	8	Cauze combinate
457	346	362	325	1665	1361	2909	Căsătorii desfăcute din vina ambilor soți
2	5	5	5	14	11	23	Infidelitate conjugală
2	-	2	1	7	6	13	Alcoolism
7	1	-	1	10	13	13	Violență fizică
323	252	261	240	1219	995	2032	Acordul părților
115	81	89	73	386	302	773	Alte situații
8	7	5	5	29	34	55	Cauze combinate
476	372	378	325	1602	1316	2547	Căsătorii desfăcute din alte situații
2	1	-	-	4	3	4	Infidelitate conjugală
-	1	-	-	-	1	3	Alcoolism
1	1	-	-	1	1	-	Violență fizică
339	253	271	225	1112	924	1845	Acordul părților
130	112	107	96	470	358	649	Alte situații
4	4	-	4	15	29	46	Cauze combinate

28. Vârsta medie a soților la divorț, pe medii de rezidență, macroregiuni, regiuni de dezvoltare și județe, în anul 2022

Macroregiunea Regiunea de dezvoltare Județul	Vârsta medie a soțului			Vârsta medie a soției		
	Total	Urban	Rural	Total	Urban	Rural
TOTAL	44,3	44,4	44,1	40,7	41,2	39,9
Macroregiunea 1	43,9	44,4	43,1	40,3	41,1	39,0
Nord-Vest	43,6	44,3	42,7	40,0	41,0	38,5
Bihor	43,4	43,7	43,1	40,1	40,6	39,5
Bistrița-Năsăud	44,0	46,1	42,4	39,4	42,1	37,2
Cluj	42,6	42,7	42,4	39,5	39,9	38,8
Maramureș	43,9	44,6	42,5	39,7	40,8	38,0
Satu Mare	44,3	45,8	42,3	40,9	42,7	38,4
Sălaj	44,4	45,4	43,1	40,8	42,5	38,7
Centru	44,2	44,4	43,7	40,6	41,1	39,6
Alba	44,6	45,1	43,5	40,6	41,4	38,7
Brașov	44,3	44,4	44,2	41,2	41,3	40,5
Covasna	45,1	44,5	46,0	41,1	41,2	41,0
Harghita	44,1	45,8	41,8	40,2	42,3	37,4
Mureș	44,5	44,6	44,4	40,7	41,2	40,2
Sibiu	43,0	43,2	42,5	39,7	40,0	38,9
Macroregiunea 2	45,1	45,1	45,1	41,3	41,7	40,8
Nord-Est	45,1	45,2	45,0	41,3	42,0	40,7
Bacău	45,1	45,3	44,8	41,0	41,9	40,0
Botoșani	45,3	45,4	45,3	41,6	42,0	41,1
Iași	44,6	44,2	45,0	41,2	41,4	41,0
Neamț	45,5	45,5	45,4	41,7	42,2	41,2
Suceava	44,1	44,4	43,8	40,2	40,8	39,5
Vaslui	47,0	48,5	45,9	43,2	45,7	41,4
Sud-Est	45,1	44,9	45,5	41,3	41,4	41,0
Brăila	44,8	44,6	45,5	40,9	40,9	40,9
Buzău	46,4	45,6	47,3	42,4	42,4	42,3
Constanța	43,8	43,4	44,5	40,1	40,0	40,4
Galați	46,1	46,3	45,7	42,2	42,9	40,8
Tulcea	46,7	46,7	46,7	42,6	42,7	42,3
Vrancea	45,2	45,8	44,7	41,3	42,7	40,3
Macroregiunea 3	44,1	44,1	44,1	40,8	41,2	39,9
Sud-Muntenia	44,5	44,5	44,5	40,6	41,2	40,1
Argeș	43,2	43,1	43,2	39,5	39,9	39,0
Călărași	44,9	45,0	44,7	40,7	41,3	40,2
Dâmbovița	44,4	45,2	43,8	40,5	41,7	39,7
Giurgiu	43,4	44,2	42,9	39,7	41,3	38,6
Ialomița	45,3	43,2	47,4	41,9	40,8	43,0
Prahova	45,5	45,9	45,2	41,7	42,4	41,0
Teleorman	45,6	45,3	45,8	41,1	42,0	40,4
București-Ilfov	43,6	43,8	42,0	41,0	41,3	39,0
Ilfov	42,3	42,8	42,0	39,2	39,5	39,0
Mun. București	44,0	44,0	-	41,5	41,5	-
Macroregiunea 4	43,6	43,7	43,4	40,1	40,6	39,2
Sud-Vest Oltenia	43,7	43,5	43,9	40,1	40,4	39,6
Dolj	43,5	43,0	44,3	40,4	40,4	40,5
Gorj	43,2	43,4	42,9	39,5	40,1	38,5
Mehedinți	43,8	43,8	43,8	39,3	39,7	38,8
Olt	44,0	43,7	44,4	40,4	40,8	40,0
Vâlcea	44,3	44,0	45,0	41,0	41,2	40,5
Vest	43,5	43,9	42,7	40,1	40,7	38,7
Arad	43,1	42,5	44,3	39,9	39,6	40,4
Caraș-Severin	44,3	46,0	41,7	40,7	42,6	37,5
Hunedoara	44,3	44,3	44,6	40,8	41,1	39,5
Timiș	42,9	43,9	41,3	39,4	40,6	37,7

NATALITATEA ÎN ANUL 2022

Născuții-vii cu domiciliul sau cu reședința obișnuită în România

1. Născuții-vii pe regiuni de dezvoltare, județe, medii de rezidență și sexe, în anul 2022
2. Născuții-vii după grupa de vârstă a părinților, pe medii de rezidență, în anul 2022
3. Născuții-vii după grupa de vârstă a mamei și rangul născutului-viu, pe medii de rezidență, în anul 2022
4. Născuții-vii după vârsta și anul nașterii mamei, rangul născutului-viu, pe medii de rezidență, în anul 2022
5. Născuții-vii după greutatea la naștere și grupa de vârstă a mamei, pe medii de rezidență, în anul 2022
6. Născuții-vii după greutatea la naștere și durata sarcinii mamei, pe medii de rezidență, în anul 2022
7. Născuții-vii după situația juridică și vârsta mamei, pe medii de rezidență, în anul 2022
8. Născuții-vii după situația juridică, pe regiuni de dezvoltare, județe și medii de rezidență, în anul 2022
9. Născuții-vii după luna nașterii, pe regiuni de dezvoltare și județe, în anul 2022
10. Născuții-vii după controlul prenatal efectuat de mamă, pe medii de rezidență și grupa de vârstă a mamei, în anul 2022
11. Născuții-vii după statutul ocupațional al mamei și rangul născutului-viu, pe medii de rezidență, în anul 2022
12. Născuții-vii după statutul ocupațional al părinților, pe medii de rezidență, în anul 2022
13. Născuții-vii după nivelul de instruire și grupa de vârstă a mamei, rangul născutului-viu, pe medii de rezidență, în anul 2022
14. Născuții-vii în cadrul căsătoriei, după durata căsătoriei până la momentul nașterii și nivelul de instruire al mamei, pe medii de rezidență, în anul 2022
15. Născuții-vii în cadrul căsătoriei, după rangul născutului-viu și durata căsătoriei până la momentul nașterii, pe medii de rezidență, în anul 2022
16. Vârsta medie a mamei la naștere, pe regiuni de dezvoltare, județe și medii de rezidență, în anul 2022
17. Fertilitatea feminină după grupa de vârstă, pe regiuni de dezvoltare, județe și medii de rezidență, în anul 2022
18. Fertilitatea feminină după vârstă (în ani impliniți) și Indicatorul conjunctural al fertilității, pe medii de rezidență, în anul 2022

Născuții-vii cu reședința obișnuită în România

1. Născuții-vii cu reședința obișnuită în România pe macroregiuni, regiuni de dezvoltare, județe, medii de rezidență și sexe, în anul 2022
2. Născuții-vii cu reședința obișnuită în România după grupa de vârstă a părinților, pe medii de rezidență, în anul 2022
3. Născuții-vii cu reședința obișnuită în România după grupa de vârstă a mamei, rangul și sexul născutului-viu, pe medii de rezidență, în anul 2022
4. Născuții-vii cu reședința obișnuită în România după vârsta și anul nașterii mamei, rangul născutului-viu, pe medii de rezidență, în anul 2022
5. Născuții-vii cu reședința obișnuită în România după greutatea la naștere și grupa de vârstă a mamei, pe medii de rezidență, în anul 2022
6. Născuții-vii cu reședința obișnuită în România după greutatea la naștere și durata sarcinii mamei, pe medii de rezidență, în anul 2022
7. Născuții-vii cu reședința obișnuită în România după situația juridică și vârsta mamei, pe medii de rezidență, în anul 2022
8. Născuții-vii cu reședința obișnuită în România după situația juridică, pe macroregiuni, regiuni de dezvoltare, județe și medii de rezidență, în anul 2022
9. Născuții-vii cu reședința obișnuită în România după luna nașterii, pe macroregiuni, regiuni de dezvoltare și județe, în anul 2022
10. Născuții-vii cu reședința obișnuită în România după controlul prenatal efectuat de mamă și grupa de vârstă, pe medii de rezidență, în anul 2022
11. Născuții-vii cu reședința obișnuită în România după statutul ocupațional al mamei și rangul născutului-viu, pe medii de rezidență, în anul 2022
12. Născuții-vii cu reședința obișnuită în România după statutul ocupațional al părinților, pe medii de rezidență, în anul 2022
13. Născuții-vii cu reședința obișnuită în România după nivelul de instruire și grupa de vârstă a mamei, rangul născutului-viu, pe medii de rezidență, în anul 2022
14. Născuții-vii cu reședința obișnuită în România născuți în cadrul căsătoriei, după durata căsătoriei până la momentul nașterii și nivelul de instruire al mamei, pe medii de rezidență, în anul 2022
15. Născuții-vii cu reședința obișnuită în România născuți în cadrul căsătoriei, după rangul născutului-viu și durata căsătoriei până la momentul nașterii, pe medii de rezidență, în anul 2022
16. Vârsta medie a mamei la naștere, pe macroregiuni, regiuni de dezvoltare, județe și medii de rezidență, în anul 2022

MORTALITATEA ÎN ANUL 2022

Decedații cu reședința obișnuită sau cu domiciliul în România

1. Decesele și rata generală de mortalitate, după mediul de rezidență și sexe, pe macroregiuni, regiuni de dezvoltare și județe, în anul 2022
2. Ratele specifice de mortalitate după mediul de rezidență și sexe, pe macroregiuni, regiuni de dezvoltare și cauze de deces (18 grupe), în anul 2022
3. Decesele după mediul de rezidență și sexe, pe județe și grupe de vârstă, în anul 2022
4. Decesele după mediul de rezidență și sexe, pe vârste și ani de naștere, în anul 2022
5. Decesele după luna decesului, pe județe, în anul 2022
6. Decesele după grupa de vârstă, pe medii de rezidență, sexe și cauze de deces (18 grupe), în anul 2022
7. Decesele după cauza de deces (18 grupe) pe sexe, medii de rezidență și județe, în anul 2022
8. Decesele provocate prin „leziuni traumatiche, otrăviri și alte consecințe ale cauzelor externe” după grupa de vârstă, pe sexe și cauze externe de deces, în anul 2022

Mortalitatea infantilă

9. Decesele sub 1 an și rata mortalității infantile, după mediul de rezidență și sexe, pe macroregiuni, regiuni de dezvoltare și județe, în anul 2022
10. Decesele sub 1 an după mediul de rezidență și grupa de vârstă, pe sexe și județe, în anul 2022
11. Decesele sub 1 an după cauza de deces, pe medii de rezidență și județe, în anul 2022
12. Ratele mortalității infantile după cauza de deces, pe medii de rezidență, macroregiuni, regiuni de dezvoltare și județe, în anul 2022

Mortinatalitatea

13. Născuții - morți și rata mortinatalității, după mediul de rezidență și sexe, pe macroregiuni, regiuni de dezvoltare și județe, în anul 2022
14. Născuții - morți după grupa de vârstă a mamei, pe medii de rezidență și cauze de deces, în anul 2022
15. Născuții - morți după greutatea la naștere, pe sexe și durata sarcinii, în anul 2022
16. Născuții - morți după mediul de rezidență și rangul născutului mort, pe vârsta și anul nașterii mamei, în anul 2022

Decedații cu reședința obișnuită în România

1. Decedații care au avut reședința obișnuită în România, după mediul de rezidență și sexe, pe macroregiuni, regiuni de dezvoltare și județe, în anul 2022
2. Decedații care au avut reședința obișnuită în România, după mediul de rezidență și sexe, pe regiuni de dezvoltare și cauze de deces (18 grupe), în anul 2022
3. Decedații care au avut reședința obișnuită în România, după mediul de rezidență și sexe, pe județe și grupe de vârstă, în anul 2022
4. Decedații care au avut reședința obișnuită în România, după mediul de rezidență și sexe, pe vârste și ani de naștere, în anul 2022
5. Decedații care au avut reședința obișnuită în România, după luna decesului, pe județe, în anul 2022
6. Decedații care au avut reședința obișnuită în România, după grupa de vârstă, pe medii de rezidență, sexe și cauze de deces (18 grupe), în anul 2022
7. Decedații care au avut reședința obișnuită în România, pe cauza de deces (18 grupe) pe sexe, medii de rezidență și județe, în anul 2022
8. Decedații care au avut reședința obișnuită în România, ca urmare a leziunilor traumatiche, otrăvirilor și a altor consecințe ale cauzelor externe, după grupa de vârstă, pe sexe și cauza externă de deces, în anul 2022

Mortalitatea infantilă (pentru decedații cu reședința obișnuită în România)

9. Decedații sub 1 an care au avut reședința obișnuită în România și rata mortalității infantile, după mediul de rezidență și sexe, pe macroregiuni, regiuni de dezvoltare și județe, în anul 2022
10. Decedații sub 1 an care au avut reședința obișnuită în România, după mediul de rezidență și grupa de vârstă, pe sexe și județe, în anul 2022
11. Decedații sub 1 an care au avut reședința obișnuită în România, după cauza de deces, pe medii de rezidență și județe, în anul 2022
12. Ratele mortalității infantile (pentru decedați sub 1 an care au avut reședința obișnuită în România), după cauza de deces, pe medii de rezidență, macroregiuni, regiuni de dezvoltare și județe, în anul 2022

Mortinatalitatea (rata mortinatalității raportată la nașcuții-vii și morți cu reședința obișnuită în România)

13. Nașcuții - morți cu reședința obișnuită în România și rata mortinatalității, după mediul de rezidență și sexe, pe macroregiuni, regiuni de dezvoltare și județe, în anul 2022
14. Nașcuții-morți cu reședința obișnuită în România, după grupa de vârstă a mamei, pe medii de rezidență și cauze de deces, în anul 2022
15. Nașcuții - morți cu reședința obișnuită în România, după greutatea la naștere, pe sexe și durata sarcinii, în anul 2022
16. Nașcuții - morți cu reședința obișnuită în România, după mediul de rezidență și rangul născutului mort, pe vârsta și anul nașterii mamei, în anul 2022

NUPTIALITATEA ÎN ANUL 2022

1. Căsătorii și rate de nupțialitate, pe macroregiuni, regiuni de dezvoltare, județe și medii de rezidență, în anul 2022
2. Căsătorii după grupa de vârstă corelată a soților, pe medii de rezidență, în anul 2022
3. Căsătorii după luna producerii căsătoriei, pe medii de rezidență, macroregiuni, regiuni de dezvoltare și județe, în anul 2022
4. Căsătorii după starea civilă anterioară corelată a soților, pe medii de rezidență, în anul 2022
5. Căsătorii după starea civilă anterioară a soțului, pe grupe de vârstă și județe, în anul 2022
6. Căsătorii după starea civilă anterioară a soției, pe grupe de vârstă și județe, în anul 2022
7. Căsătorii după starea civilă anterioară a soțului, pe medii de rezidență, macroregiuni, regiuni de dezvoltare și județe, în anul 2022
8. Căsătorii după starea civilă anterioară a soției, pe medii de rezidență, macroregiuni, regiuni de dezvoltare și județe, în anul 2022
9. Căsătorii după rangul căsătoriei încheiate, pe medii de rezidență, în anul 2022
10. Căsătorii după rangul căsătoriei soțului, pe medii de rezidență, macroregiuni, regiuni de dezvoltare și județe, în anul 2022
11. Căsătorii după rangul căsătoriei soției, pe medii de rezidență, macroregiuni, regiuni de dezvoltare și județe, în anul 2022
12. Căsătorii după anul nașterii și starea civilă anterioară a soțului, în anul 2022
13. Căsătorii după anul nașterii și starea civilă anterioară a soției, în anul 2022
14. Vârsta medie la căsătorie a bărbaților și a femeilor după mediul de rezidență, pe macroregiuni, regiuni de dezvoltare și județe, în anul 2022
15. Vârsta medie la prima căsătorie a bărbaților și a femeilor după mediul de rezidență, pe macroregiuni, regiuni de dezvoltare și județe, în anul 2022
16. Căsătorii după statutul ocupațional corelat al soților pe medii de rezidență, în anul 2022
17. Căsătorii după nivelul de instruire corelat al soților pe medii de rezidență, în anul 2022

DIVORȚIALITATEA ÎN ANUL 2022

1. Divorțuri și rate de divorțialitate, pe macroregiuni, regiuni de dezvoltare, județe și medii de rezidență, în anul 2022
2. Divorțuri după grupa de vârstă corelată a soților, pe medii de rezidență, în anul 2022
3. Divorțuri după grupa de vârstă a soțului, pe medii de rezidență, macroregiuni, regiuni de dezvoltare și județe, în anul 2022
4. Divorțuri după grupa de vârstă a soției, pe medii de rezidență, macroregiuni, regiuni de dezvoltare și județe, în anul 2022
5. Divorțuri după grupa de vârstă a soțului, pe medii de rezidență și rangul divorțului, în anul 2022
6. Divorțuri după grupa de vârstă a soției, pe medii de rezidență și rangul divorțului, în anul 2022
7. Divorțuri după grupa de vârstă a soțului, pe medii de rezidență și durata căsătoriei, în anul 2022
8. Divorțuri după grupa de vârstă a soției, pe medii de rezidență și durata căsătoriei, în anul 2022
9. Divorțuri după durata căsătoriei, pe medii de rezidență și numărul copiilor minori rămași din căsătoria care se desface, în anul 2022
10. Divorțuri după mediul de rezidență al soților, după durata căsătoriei și anul încheierii căsătoriei, în anul 2022
11. Divorțuri după nivelul de instruire corelat al soților, pe medii de rezidență, în anul 2022
12. Divorțuri după numărul de divorțuri ale soțului, pe medii de rezidență și nivele de instruire, în anul 2022
13. Divorțuri după numărul de divorțuri ale soției, pe medii de rezidență și nivele de instruire, în anul 2022
14. Divorțuri după numărul copiilor minori rămași din căsătoria desfăcută, pe medii de rezidență și nivelul de instruire al soțului, în anul 2022
15. Divorțuri după numărul copiilor minori rămași din căsătoria desfăcută, pe medii de rezidență și nivelul de instruire al soției, în anul 2022
16. Divorțuri după durata căsătoriei, pe cauza desfacerii căsătoriei și din vina cui se desface căsătoria, în anul 2022
17. Divorțuri după statutul ocupațional corelat al soților, pe medii de rezidență, în anul 2022
18. Vârsta medie a soților la divorț, pe medii de rezidență, macroregiuni, regiuni de dezvoltare și județe, în anul 2022
19. Durata medie a căsătoriei care se termină prin divorț, pe medii de rezidență, macroregiuni, regiuni de dezvoltare și județe, în anul 2022