



s o c i a l

**EVENIMENTE  
DEMOGRAFICE**

A N U L 2 0 2 1

ROMÂNIA



2 0 2 2

INSTITUTUL NAȚIONAL DE  
**STATISTICĂ**  
NATIONAL INSTITUTE OF STATISTICS

# INSTITUTUL NAȚIONAL DE STATISTICĂ

## Coordonatorul ediției:

Silvia PISICĂ - Director General  
*Direcția Generală de Demografie și Statistică Socială*

## Autori:

Andoria IONIȚĂ - Director  
Steluța RĂDŌI - Șef Serviciu  
Georgiana LOGOFĂTU - Consilier  
Dragoș MONDIRU - Expert  
*Direcția de Studii, Proiecții Demografice și Recensământul Populației*

## Tehnoredactare și machetare:

Georgiana LOGOFĂTU - Consilier  
Dragoș MONDIRU - Expert  
*Direcția de Studii, Proiecții Demografice și Recensământul Populației*

## G.I.S.:

Daniel Celu VÎRDOL - Director Adjunct  
*Direcția Diseminare Informații Statistice*

## Pre-press și tipărire:

*Direcția Generală de IT și Infrastructură Statistică*  
*Direcția de Editare a Publicațiilor Statistice*

## Coordonatori:

Radu-Mugur OPREA - Director General  
Vitty-Cristian CHIRAN - Director  
Mihaela-Elena ȘTEFAN - Șef Serviciu

## Pre-press:

Laurențiu MUNTEANU - Consilier

© **Foto:** Vitty-Cristian CHIRAN

## Publicația electronică pe CD-rom:

Gabriela ZAGALCA - Consilier

**Coperta:** Alexandru POPESCU - Consilier

Institutul Național de Statistică  
B-dul Libertății 16, sect. 5, București  
Telefon: 0 2 1 3 1 7 7 7 0  
Fax: 0 2 1 3 1 2 4 8 7 5  
e-mail: [romstat@insse.ro](mailto:romstat@insse.ro)  
<http://www.insse.ro>

© INS 2022

**Reproducerea** conținutului acestei publicații, integrală sau parțială, în forma originală sau modificată, precum și **stocarea** într-un sistem de regăsire sau **transmiterea** sub orice formă și prin orice mijloace **sunt interzise** fără autorizarea scrisă a **Institutului Național de Statistică**.

**Utilizarea** conținutului acestei publicații, cu titlu explicativ sau justificativ, în articole, studii, cărți este autorizată numai cu **indicarea clară și precisă a sursei**.



Vă rugăm  
**RECICLAȚI**

ISSN 2457 - 3078

Tiraj:20

ISSN-L 2457 - 306X

Tipărit la Editura Institutului Național de Statistică

# **EVENIMENTE DEMOGRAFICE ÎN ANUL 2021**

***Datele prezentate în această publicație cu privire la evenimentele demografice au fost obținute prin prelucrarea informațiilor cuprinse în buletinele statistice pentru născuți-vii, decedați, născuți-morți, căsătorii și divorțuri. Unitățile furnizoare de date sunt: oficiile de stare civilă din cadrul serviciilor publice comunitare locale de evidență a persoanelor, primăriile municipale, orășenești și comunale, judecătoriile și notarii publici.***

***Pentru o caracterizare completă a fenomenelor demografice înregistrate în anii 2021 și 2022, în contextul pandemiei COVID19, trebuie avut în vedere faptul că prevederile ordonanțelor militare au introdus anumite limitări în posibilitatea de desfășurare a unor evenimente cu mai mult de 3 persoane, au limitat deplasările în afara locuinței și în afara localității, au suspendat activitățile în spații închise, au determinat Uniunea Notarilor Publici să amâne termenele pentru dosarele de divorț aflate pe rol după sistarea stării de urgență. De asemenea, prevederile Hotărârilor de Guvern pentru perioada stării de alertă au impus anumite limitări în ceea ce privește numărul persoanelor care se pot întâlni în locurile publice, precum și prevederi privind organizarea de evenimente la un număr foarte mic de participanți, iar în ultima perioadă s-au impus măsuri de carantinare a unor localități și s-au suspendat, din nou, unele activități în spații închise. Datele trebuie interpretate în corelare cu informațiile din surse administrative, în special cele publicate de Ministerul Sănătății, prin Institutul Național de Sănătate Publică.***



## CUPRINS

	pag.
<b>I Precizări metodologice .....</b>	<b>5</b>
<b>II Aspecte privind evenimentele demografice în anul 2021 .....</b>	<b>9</b>
1 Natalitatea .....	9
2 Mortalitatea .....	13
3 Mortalitatea infantilă .....	19
4 Mortinatalitatea .....	20
5 Nupțialitatea .....	22
6 Divorțialitatea .....	25
<b>III Tabele anexă .....</b>	<b>31</b>
 NATALITATEA	
1 Născuții-vii pe macroregiuni, regiuni de dezvoltare, județe, medii de rezidență și sexe, în anul 2021 .....	33
2 Născuții-vii după grupa de vârstă a părinților, pe medii de rezidență, în anul 2021 .....	34
3 Născuții-vii după statutul ocupațional al părinților, pe medii de rezidență, în anul 2021 .....	36
4 Născuții-vii după grupa de vârstă a mamei și rangul născutului-viu, pe medii de rezidență, în anul 2021 .....	38
5 Vârsta medie a mamei la naștere, pe macroregiuni, regiuni de dezvoltare, județe și medii de rezidență, în anul 2021 .....	41
6 Fertilitatea feminină după vârstă (în ani împliniți) și Indicatorul conjunctural al fertilității, pe medii de rezidență, în anul 2021 .....	42
7 Născuții-vii cu reședința obișnuită în România pe macroregiuni, regiuni de dezvoltare, județe, medii de rezidență și sexe, în anul 2021 .....	43
 MORTALITATEA	
8 Decesele după mediul de rezidență și sexe, pe macroregiuni, regiuni de dezvoltare și județe, în anul 2021 .....	44
9 Decesele sub 1 an și rata mortalității infantile, după mediul de rezidență și sexe, pe macroregiuni, regiuni de dezvoltare și județe, în anul 2021 .....	45
10 Decesele după grupa de vârstă, pe cauze de deces (18 grupe), în anul 2021 .....	46
11 Născuții-morți și rata mortinatalității, după mediul de rezidență și sexe, pe macroregiuni, regiuni de dezvoltare și județe, în anul 2021 .....	48
12 Născuții-morți după grupa de vârstă a mamei, pe cauze de deces, în anul 2021 .....	49
13 Decesele persoanelor cu reședința obișnuită în România, după mediul de rezidență și sexe, pe macroregiuni, regiuni de dezvoltare și județe, în anul 2021 .....	50

## NUPTIALITATEA

14	Căsătorii și rate de nupțialitate pe macroregiuni, regiuni de dezvoltare, județe și medii de rezidență, în anul 2021 .....	51
15	Căsătorii după grupa de vârstă corelată a soților, pe medii de rezidență, în anul 2021 .....	52
16	Căsătorii după rangul căsătoriei încheiate, pe medii de rezidență, în anul 2021 .....	54
17	Căsătorii după rangul căsătoriei soțului, pe medii de rezidență, macroregiuni, regiuni de dezvoltare și județe, în anul 2021 .....	55
18	Căsătorii după rangul căsătoriei soției, pe medii de rezidență, macroregiuni, regiuni de dezvoltare și județe, în anul 2021 .....	58
19	Vârsta medie la căsătorie a bărbaților și a femeilor după mediul de rezidență, pe macroregiuni, regiuni de dezvoltare și județe, în anul 2021.....	61
20	Vârsta medie la prima căsătorie a bărbaților și a femeilor după mediul de rezidență, pe macroregiuni, regiuni de dezvoltare și județe, în anul 2021.....	62

## DIVORȚIALITATEA

21	Divorțuri și rate de divorțialitate pe macroregiuni, regiuni de dezvoltare, județe și medii de rezidență, în anul 2021 .....	63
22	Divorțuri după grupa de vârstă corelată a soților, pe medii de rezidență, în anul 2021 .....	64
23	Divorțuri după grupa de vârstă a soțului, pe medii de rezidență și rangul divorțului, în anul 2021 .....	65
24	Divorțuri după grupa de vârstă a soției, pe medii de rezidență și rangul divorțului, în anul 2021 .....	65
25	Divorțuri după grupa de vârstă a soțului, pe medii de rezidență și durata căsătoriei, în anul 2021 .....	66
26	Divorțuri după grupa de vârstă a soției, pe medii de rezidență și durata căsătoriei, în anul 2021 .....	67
27	Divorțuri după durata căsătoriei, pe cauza desfacerii căsătoriei și din vina cui se desface căsătoria, în anul 2021 .....	68
28	Vârsta medie a soților la divorț, pe medii de rezidență, macroregiuni, regiuni de dezvoltare și județe, în anul 2021 .....	70

## **I PRECIZĂRI METODOLOGICE**

### **1. Obiectivele cercetărilor statistice privind evenimentele demografice**

Informațiile din domeniul evenimentelor demografice sunt de o importanță vitală deoarece acestea influențează în mod direct evoluția sporului natural și, deci, evoluțiile și schimbările demografice din România, cu implicații deosebite asupra îmbătrânirii demografice. Aceste fenomene influențează decisiv politicile sociale, în special din domeniul pieței muncii, sistemului de sănătate, sistemului de educație și a celui de protecție socială.

### **2. Metoda de colectare a datelor**

Statisticile privind evenimentele demografice referitoare la **natalitate, mortalitate, nupțialitate și divorțialitate** sunt obținute prin cercetări statistice exhaustive bazate exclusiv pe date administrative.

Oficiile de stare civilă din cadrul primăriilor municipale, orășenești și comunale completează datele din documentele administrative în buletine statistice demografice care sunt apoi transmise Direcțiilor teritoriale de statistică. În funcție de fenomenul demografic înregistrat, această completare se efectuează:

- odată cu înregistrarea născutului-viu în actul de stare civilă, pe baza certificatului constatator de naștere, eliberat de unitatea sanitară din localitatea unde a avut loc nașterea;
- odată cu înregistrarea decesului în actul de stare civilă, pe baza certificatului constatator de deces eliberat de unitatea sanitară din localitatea unde a avut loc decesul;
- odată cu înregistrarea căsătoriei în actul de stare civilă, pe baza certificatului de căsătorie eliberat de starea civilă din localitatea unde a avut loc căsătoria.

Datele statistice privind **divorțurile** sunt colectate prin buletinele statistice de divorț de la judecătorii, notarii publici și de la primăriile municipale, orășenești și comunale.

La data de 26.10.2010 a fost publicată Legea nr.202/2010 privind unele măsuri pentru accelerarea soluționării proceselor, cunoscută și sub denumirea de „Legea micii reforme în Justiție”. Prin această lege au fost modificate unele dispoziții legale din Codul Familiei referitoare la divorț, fiind reglementat pentru prima dată divorțul pe cale administrativă care face posibilă constatarea desfacerii căsătoriei de către ofițerul de stare civilă sau de un notar public.

Oficiile de stare civilă din cadrul primăriilor transcriu datele statistice privind divorțurile din documentele administrative în buletinele statistice demografice care sunt apoi transmise Direcțiilor teritoriale de statistică.

Direcțiile teritoriale de statistică primesc de la judecătorii buletinele statistice de divorț completate cu date referitoare la căsătoriile desfăcute pe cale juridică.

Fluxul prelucrării informațiilor privind evenimentele demografice și informațiile despre persoanele care au trecut prin aceste evenimente demografice înregistrează următoarele faze: recepție, verificarea integrității, identificarea datelor lipsă, inconsistente și neclare și corectarea acestora, transpunerea în structuri informatice standard, transmiterea la Institutul Național de Statistică (INS), procesarea în vederea obținerii datelor agregate, prezentarea rezultatelor cercetării în tabele

statistice sintetice sau de detaliu, validarea tabelelor și întocmirea notelor analitice și metodologice pentru realizarea publicației.

Indiferent de fenomenul demografic observat, datele sunt prelucrate după momentul producerii fenomenelor demografice și arondate geografic (pe județe și medii de rezidență). Datele statistice privind nașcuții-vii, nașcuții morți și decedații sunt arondate geografic după domiciliul sau după reședința obișnuită a persoanelor care au trecut prin aceste fenomene demografice, iar datele legate de căsătorii, respectiv divorțuri, după localitatea de domiciliu a soților, respectiv localitatea unde s-a încheiat căsătoria sau divorțul.

### **3. Periodicitate și perioadă de referință**

Datele referitoare la **evenimentele demografice (natalitate, mortalitate, nupțialitate și divorțialitate)** sunt înregistrate cu periodicitate lunară, cu informații pentru luna curentă și transmise către Institutul Național de Statistică la 25 de zile de la sfârșitul lunii de referință. Prelucrarea acestora se realizează în 40 de zile de la sfârșitul lunii de referință.

Datele prezentate în această publicație se referă la evenimentele demografice înregistrate în România în anul 2021, petrecute în țară sau în străinătate și înregistrate la oficiile de stare civilă din România și sunt repartizate pe luni după data producerii fenomenelor demografice. Datele absolute privind natalitatea și mortalitatea au caracter *semi-definitiv*<sup>1</sup>. Datele privind căsătoriile și divorțurile sunt *definitive*. Ratele de natalitate, mortalitate, nupțialitate și divorțialitate pentru anul 2021 au fost calculate în funcție de populația după domiciliu la 1 iulie 2021 și au caracter *provizoriu*<sup>1</sup>. Datele aferente anului 2020 sunt *definitive*.

### **4. Concepte de bază - note metodologice**

#### **4.1. Concepte de bază**

**Domiciliul** persoanei este adresa la care aceasta declară că are locuința principală, trecută în cartea de identitate, așa cum este luată în evidența organelor administrative ale statului. Domiciliul nou-născutului este considerat a fi același cu domiciliul mamei la momentul producerii nașterii.

**Reședința obișnuită** reprezintă locul în care o persoană își petrece în mod obișnuit perioada zilnică de odihnă, fără a ține seama de absențele temporare pentru recreere, vacanțe, vizite la prieteni și rude, afaceri, tratamente medicale sau pelerinaj religios. Reședința obișnuită poate să fie aceeași cu domiciliul sau poate să difere în cazul persoanelor care aleg să-și stabilească reședința obișnuită în altă localitate decât cea de domiciliu din țară sau străinătate.

#### **4.2. Natalitate**

Se consideră născut-viu produsul concepției, expulzat sau extras complet din corpul mamei, independent de durata sarcinii și care, după această separare, prezintă un semn de viață (respirație, activitate cardiacă, pulsații ale cordonului ombilical sau contracții musculare dependente de voință).

---

<sup>1</sup> Datele definitive urmează a fi diseminate cu caracter definitiv în luna ianuarie 2023.



În numărul **născuților-vii cu domiciliul sau cu reședința obișnuită în România** sunt incluși născuții-vii ai căror mame aveau, la data nașterii, domiciliul sau reședința obișnuită pentru o perioadă de cel puțin 12 luni în România.

În numărul **născuților-vii cu reședința obișnuită în România** sunt incluși născuții-vii ai căror mame aveau, la data nașterii, reședința obișnuită pentru o perioadă de cel puțin 12 luni în România.

Repartizarea născuților-vii după luna nașterii s-a făcut după momentul producerii evenimentului demografic și nu după data înregistrării acestuia la Oficiul de Stare Civilă.

- **Rangul născutului-viu** reprezintă numărul de ordine al născutului-viu, în raport cu numărul total de născuți-vii ai mamei.
- **Vârsta părinților** este exprimată în ani împliniți.
- **Situația juridică** se referă la starea civilă a mamei la momentul concepției născutului-viu.
- **Rata de natalitate** reprezintă numărul de născuți-vii dintr-un an raportat la populația la 1 iulie din statistica curentă și se exprimă în număr de născuți-vii la 1000 locuitori.
- **Rata generală de fertilitate** reprezintă numărul născuților-vii dintr-un an raportat la populația feminină de 15 – 49 ani de la 1 iulie din statistica curentă a anului respectiv și se exprimă în număr de născuți-vii la 1000 femei de vârstă fertilă (15 – 49 ani).
- **Indicele conjunctural al fertilității (rata totală de fertilitate)** reprezintă numărul mediu de copii pe care i-ar naște o femeie în cursul vieții sale fertile, în condițiile fertilității anului respectiv.

#### **4.3. Mortalitate**

Mortalitatea reprezintă componenta negativă a mișcării naturale, fiind fenomenul demografic al deceselor într-o populație dată și într-o perioadă de timp determinată (de obicei un an). Evenimentul demografic al acestui fenomen este decesul. Decesul reprezintă încetarea definitivă a funcțiilor vitale după trecerea unui timp oarecare de la naștere.

În numărul decedaților **cu domiciliul sau cu reședința obișnuită în România** sunt incluse persoanele care aveau, la data decesului, domiciliul sau reședința obișnuită pentru o perioadă de cel puțin 12 luni în România.

În numărul decedaților **cu reședința obișnuită în România** sunt incluse persoanele care aveau, la data decesului reședința obișnuită pentru o perioadă de cel puțin 12 luni în România.

- Se consideră **născut-mort** produsul concepției, expulzat sau extras complet din corpul mamei după o durată a sarcinii de peste 28 săptămâni și care, după această separare, nu manifestă niciun semn de viață.
- Cauza morții născutului mort poate să fie o boală sau afecțiune a fătului sau a mamei care putea influența moartea fătului (cod P01 - Q99<sup>2</sup>).
- **Rata de mortalitate** reprezintă numărul persoanelor decedate dintr-un an calendaristic raportat la populația la 1 iulie din statistica curentă și se exprimă în număr de decese la 1000 locuitori.
- **Rata mortalității infantile** – reprezintă numărul de decese în vârstă sub 1 an dintr-un an raportat la numărul de născuți-vii din același an și se exprimă în număr de decese în vârstă sub 1 an la 1000 născuți-vii din același an.
- **Rata mortalității infantile pe cauze de deces** reprezintă numărul de decedați în vârstă de sub 1 an la care decesul a intervenit dintr-o anumită cauză ce revin la 1000 născuți-vii (sau la 10000 născuți-vii).

---

<sup>2</sup> P01 – Q99 reprezintă codurile cauzelor de boală în conformitate cu Clasificarea Internațională a Maladiilor (CIM), Revizia a-10-a, Organizația Mondială a Sănătății.

- **Rata de mortalitate** reprezintă numărul anual de născuți-morți dintr-un an calendaristic, raportat la numărul de născuți (vii și morți) din același an calendaristic și se exprimă în număr de născuți-morți la 1000 de născuți (vii și morți) din anul respectiv.

#### **4.4. Nupțialitate**

Fenomenul de nupțialitate definește masa căsătoriilor în limitele unei perioade de timp.

În numărul căsătoriilor sunt incluse căsătoriile persoanelor care aveau, la data încheierii căsătoriei, domiciliul în România, precum și căsătoriile persoanelor de cetățenie română care se căsătoresc în străinătate și care sunt înregistrate la oficiile de stare civilă din România.

- **Căsătoria** este uniunea liber consimțită între un bărbat și o femeie, încheiată în condițiile legii.
- **Starea civilă anterioară a soților** se referă la starea civilă a soților înainte de căsătoria actuală, aceasta putând fi: necăsătorit(ă), divorțat(ă) sau văduv(ă).
- **Vârsta la căsătorie** este exprimată în ani împliniți. Vârsta legală a soților la momentul încheierii căsătoriei este de 18 ani (conform Legii nr. 288/2007); pentru motive temeinice, minorul se poate căsători în temeiul unui aviz medical cu încuviințarea părinților săi ori, după caz, a tutorelui și cu autorizarea Direcției Generale de Asistență Socială și Protecția Copilului în a cărei rază teritorială își are domiciliul.
- **Prima căsătorie** este căsătoria încheiată de o persoană care nu a mai fost căsătorită și care are vârsta legală de căsătorie.
- **Rata de nupțialitate** reprezintă numărul căsătoriilor dintr-un an raportat la populația la 1 iulie din statistica curentă și se exprimă în număr de căsătorii la 1000 locuitori.

#### **4.5. Divorțialitate**

Fenomenul de divorțialitate definește masa divorțurilor în limitele unei perioade de timp.

În numărul divorțurilor sunt incluse divorțurile persoanelor ale căror divorțuri s-au încheiat la judecătorii, stări civile sau notari publici, în conformitate cu Legea nr. 202/2010, precum și divorțurile cetățenilor români care au divorțat în străinătate (în care cel puțin unul dintre soți are cetățenia română) care au fost transcrise și înregistrate la oficiile de stare civilă la care au fost încheiate căsătoriile în România.

- **Divorțul** reprezintă desfacerea unei căsătorii încheiate legal, printr-o hotărâre definitivă a instanței judecătorești, a ofițerului de stare civilă sau a unui notar public. Datele se referă la cererile de divorț pentru care desfacerea căsătoriei a fost admisă.
- **Executarea hotărârii de divorț**- după rămânerea definitivă a hotărârii de divorț, instanța o comunică din oficiu Serviciului de Stare Civilă. Efectuarea mențiunii despre hotărârea de divorț pe actul de căsătorie constituie o măsură publicitară, ce are ca scop de a face opozabilă față de terți desfacerea căsătoriei. Căsătoria este desfăcută din ziua când hotărârea judecătorească prin care s-a pronunțat divorțul a rămas irevocabilă. În cazul în care căsătoria este desfăcută de ofițerul de stare civilă sau de notarul public, aceasta este desfăcută la data eliberării certificatului de divorț.
- **Rata de divorțialitate** reprezintă numărul divorțurilor dintr-un an raportat la populația la 1 iulie din statistica curentă și se exprimă în număr de divorțuri la 1000 locuitori.

## II ASPECTE PRIVIND EVENIMENTELE DEMOGRAFICE ÎN ANUL 2021

### NATALITATEA

#### 1. Născuții-vii cu domiciliul sau cu reședința obișnuită în România<sup>1</sup>

În anul 2021, numărul născuților-vii înregistrați la oficiile de stare civilă din România a fost de 180735 născuți-vii, cel mai mic număr de născuți-vii din 1930<sup>2</sup> până în prezent. Față de anul 2020, în anul 2021 s-au înregistrat cu 21114 mai puțini născuți-vii.

**Tabel 1. Numărul născuților-vii cu domiciliul sau cu reședința obișnuită în România și rata natalității, pe medii de rezidență, în anul 2021 comparativ cu anul 2020**

Mediul de rezidență	Născuți-vii		Diferențe± 2021 față de 2020	Rata natalității <sup>3</sup> (născuți-vii la 1000 locuitori)	
	2020 <sup>4</sup>	2021 <sup>1</sup>		2020	2021 <sup>5</sup>
<b>Total</b>	<b>201849</b>	<b>180735</b>	<b>-21114</b>	<b>9,1</b>	<b>8,2</b>
Urban	108940	94924	-14016	8,7	7,6
Rural	92909	85811	-7098	9,6	8,9

În anul 2021 mai mult de jumătate (51,3%, respectiv 92794 copii) din totalul născuților-vii au fost băieți, iar raportul de masculinitate a fost de 106 băieți la 100 fete. Scăderea numărului de născuți-vii înregistrați în România s-a produs la nivelul ambelor medii de rezidență. În mediul rural s-au născut cu 9113 mai puțini copii decât în urban și cu 7098 mai puțini decât în 2020. Rata natalității a fost, în anul 2021, de 8,2 născuți-vii la 1000 locuitori, în scădere față de cea din 2020 (când s-au înregistrat 9,1 născuți-vii la 1000 locuitori).

**Fig.1 Distribuția născuților-vii după grupa de vârstă a părinților, în anul 2021<sup>1</sup>**

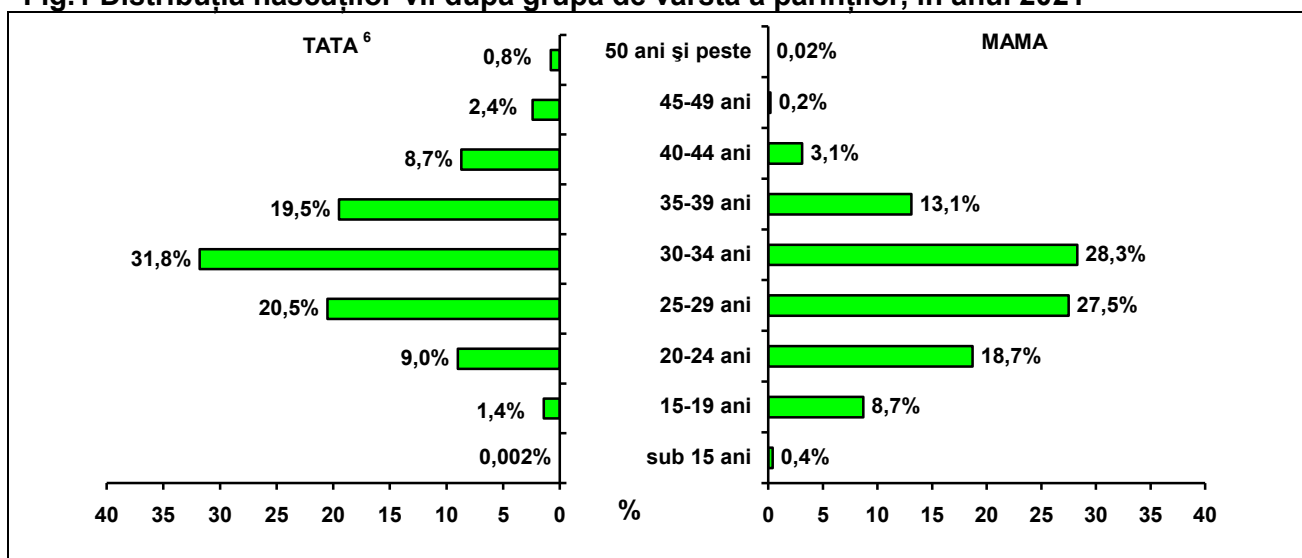

<sup>1</sup> Datele pentru anul 2021 sunt semi-definitive.

<sup>2</sup> Datele statistice privind născuții vîi din perioada 1941-1945 nu sunt disponibile.

<sup>3</sup> Ratele sunt calculate în funcție de populația după domiciliu la 1 iulie a fiecărui an de referință.

<sup>4</sup> Datele pentru anul 2020 sunt definitive.

<sup>5</sup> Ratele pentru anul 2021 sunt provizorii.

<sup>6</sup> Diferența până la 100% reprezintă procentul născuților-vii pentru care vârsta tatălui este nedeclarată.

În anul 2021, vârsta medie a mamei la naștere a fost de 28,8 ani, iar vârsta medie la prima naștere a fost de 27,5 ani, în uşoară scădere față de anul 2020 când vârsta medie a mamei la naștere a fost de 28,9 ani, iar vârsta medie la prima naștere a fost 27,8 ani. În mediul rural, vârsta medie a mamei la naștere a fost mai mică, 27,4 ani (25,2 ani la prima naștere), comparativ cu cea din mediul urban unde vârsta medie la naștere a fost de 30,2 ani (29,2 ani la prima naștere).

Distribuția născuților-vii după grupa de vârstă a părinților arată că 61,0% dintre nou-născuți (110094 copii) au avut mame cu vârste între 20 și 34 ani și tați cu vârste între 25 și 39 ani.

În anul 2021, ponderea născuților-vii cu mame în vârstă de 30 de ani și peste a fost de 44,6%, comparativ cu 44,8% în anul 2020. Această pondere a fost, în anul 2021, mai ridicată în mediul urban, 54,0%, în comparație cu mediul rural, unde a fost de 34,2%. Din totalul născuților-vii, 123031 (68,1%) au fost născuți în cadrul căsătoriei, iar dintre aceștia 53664 (43,6%) au fost născuți în primii doi ani de căsătorie.

**Fig.2 Ponderea născuților-vii după situația juridică, pe medii de rezidență, în anul 2021**

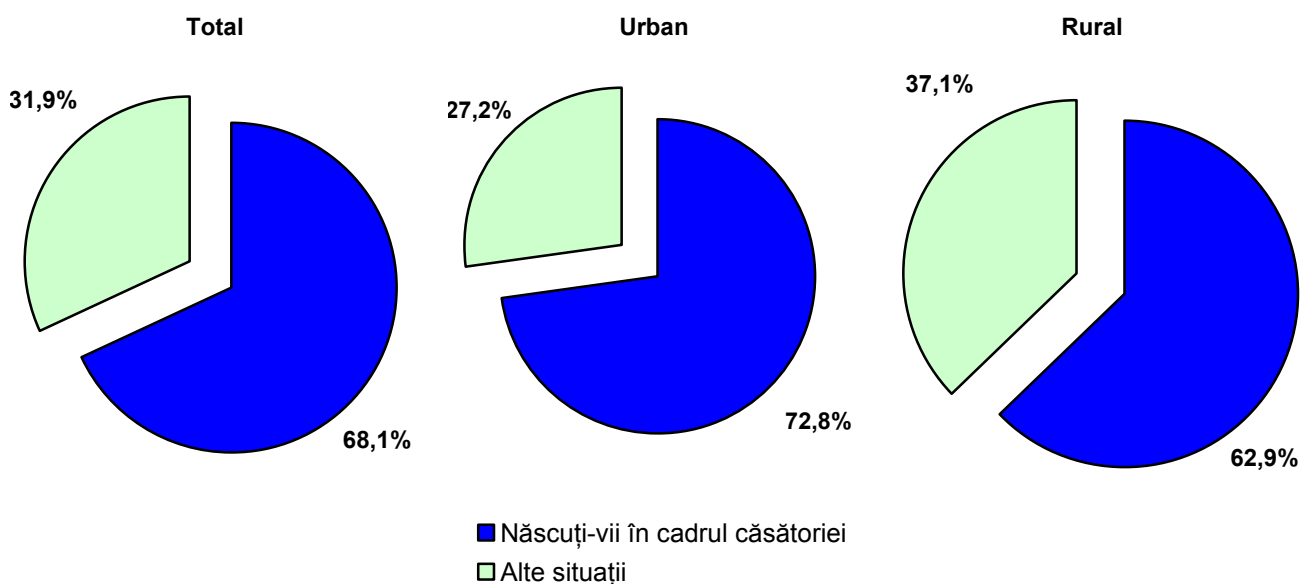

Peste jumătate (54,8%) din numărul total al născuților-vii înregistrați la oficiile de stare civilă din România, în anul 2021, aveau mame salariate, iar 33,4% aveau mame casnice. Situația diferă mult pe medii de rezidență. Astfel, în mediul urban, 66,6% din mamele copiilor născuți în anul 2021 erau salariate, față de numai 41,7% în mediul rural, unde ponderea copiilor născuți de mame casnice este de 47,5% (față de numai 20,7% în mediul urban). În familiile în care ambii părinți sunt salariați s-au născut aproape jumătate dintre copii (89386 copii), iar în familiile în care tatăl este salariat și mama casnică s-au născut 30340 copii (16,8%).

Puțin peste jumătate dintre născuții-vii din anul 2021 (91329 copii) au fost născuți de rangul I, iar 75226 copii (41,6%) au fost născuți-vii de rangul II și III.

Ponderea născuților-vii de rangul I a fost superioară în mediul urban (55,8%) celei din mediul rural

(44,7%). Din totalul celor 14180 născuți-vii de rangul IV și peste, două treimi s-au născut în mediul rural.

În anul 2021, cei mai mulți copii s-au născut în luna iulie (16309 născuți-vii), iar cei mai puțini în luna decembrie (12591 născuți-vii).

**Fig.3 Fertilitatea feminină<sup>7</sup> după vârstă (în anii împliniți) pe medii de rezidență, în anul 2020**

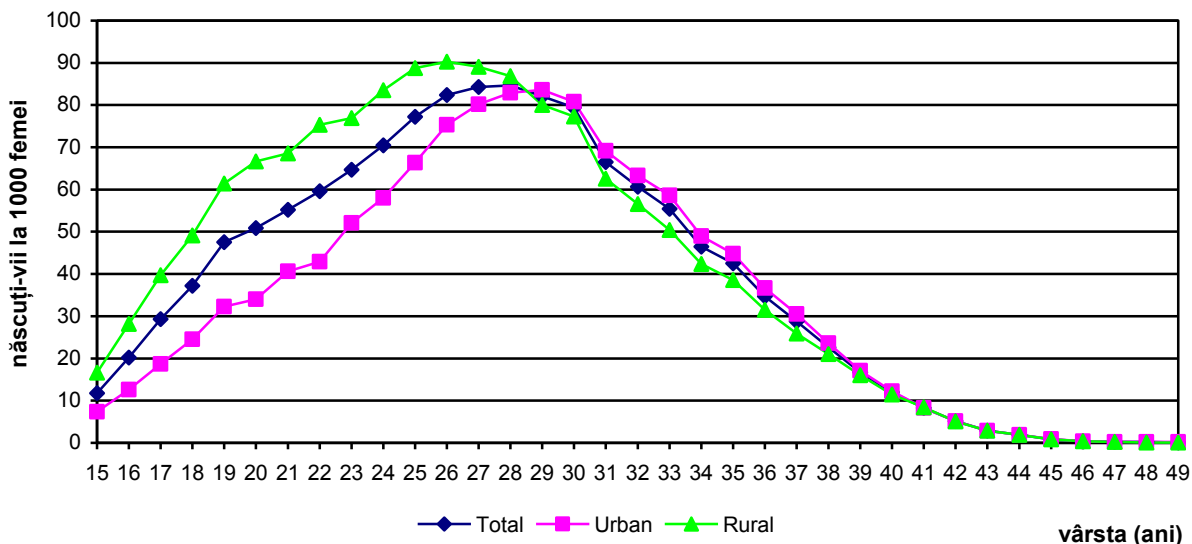

Fertilitatea feminină a fost cuprinsă în anul 2021 între 44,5 născuți-vii la 1000 femei de vârstă fertilă în județul Suceava și 27,5 născuți-vii la 1000 femei de vârstă fertilă în județul Caraș-Severin. Rate scăzute ale fertilității (sub 30 născuți-vii la 1000 femei de vârstă fertilă) s-au înregistrat și în județele: Brăila, Gorj, Hunedoara, Neamț și Vâlcea.

În mediul rural, rata fertilității este superioară celei din mediul urban (38,7 față de 32,0 născuți vii la 1000 femei de vârstă fertilă).

Rata natalității a fost, în anul 2021<sup>8</sup>, de 8,2 născuți-vii la 1000 locuitori, mai ridicată în mediul rural (8,9 născuți-vii la 1000 locuitori) față de mediul urban (7,6 născuți-vii la 1000 locuitori).

În profil teritorial, rata natalității s-a situat în anul 2021 între 10,6 născuți-vii la 1000 locuitori în județul Suceava și 6,1 născuți-vii la 1000 locuitori în județul Caraș-Severin. Dintre județele cu o natalitate ridicată (peste 9 născuți-vii la 1000 locuitori) se numără și județele: Bihor, Bistrița-Năsăud, Cluj, Iași, Ilfov și Sălaj. Rate scăzute de natalitate (sub 7 născuți-vii la 1000 locuitori) s-au înregistrat și în județele Brăila, Hunedoara, Mehedinți, Neamț, Olt, Teleorman, și Vâlcea.

## 2. Născuții-vii cu reședința obișnuită în România<sup>9</sup>

Din totalul de 180735 născuților-vii înregistrați în România în anul 2021, un număr de 178496 născuți-vii (98,8%) aveau reședința obișnuită în România, iar 2239 copii aveau reședința obișnuită în străinătate. Din totalul născuților-vii cu reședința obișnuită în România 51,3% au fost băieți, raportul de masculinitate fiind de 106 băieți la 100 fete. Din totalul născuților-vii cu reședința obișnuită în România, mai mult de jumătate aveau reședința în mediul urban (52,7%).

<sup>7</sup> Născuți-vii la 1000 femei 15-49 ani; date provizorii.

<sup>8</sup> Ratele pentru anul 2021 sunt provizorii.

<sup>9</sup> Date semi-definitive.

**Tabel 2. Numărul născuților-vii cu reședința obișnuită în România pe medii de rezidență și sexe, în anul 2021**

Mediul de rezidență	Născuții-vii cu reședința obișnuită în România  Total	din care:	
		Masculin	Feminin
Total	178496	91654	86842
Urban	94136	48263	45873
Rural	84360	43391	40969

În anul 2021, dintre născuții-vii cu reședința obișnuită în România 59,9% au avut ambii părinți cu vârsta sub 35 ani. Ponderea copiilor care aveau reședința obișnuită în România născuți de mame în vârstă de 30 de ani și peste a fost de 44,7%, iar ponderea născuților-vii cu tați din aceeași categorie de vârstă a fost de 63,3%.

În anul 2021, peste două treimi dintre copiii născuți cu reședința obișnuită în România aveau tatăl salariat (123303 născuți-vii) și aproape jumătate dintre născuții-vii cu reședința obișnuită în România (88856 născuți-vii) aveau ambii părinți salariați. Ponderea copiilor născuți-vii cu reședința obișnuită în România ale căror mame erau casnice a fost, în anul 2021, de 33,2% .

Pe medii de rezidență, dintre născuții-vii cu reședința obișnuită în mediul urban din România, 66,9% aveau mame salariate, iar 47,4% dintre cei cu reședința obișnuită în mediul rural aveau mame cu statut ocupațional de casnică.

În timp ce, în mediul urban, 58278 născuți-vii cu reședința obișnuită în România (66,9%) aveau ambii părinți salariați, în mediul rural numai 30578 născuți-vii cu reședința în România (36,2%) aveau ambii părinți salariați.

Ponderea născuților-vii de rangul I cu reședința obișnuită în România a fost de 50,4%, născuții-vii de rangul II au reprezentat 31,7%, iar a celor de rangul III a fost de 10,0%. Ponderea născuților-vii de rangul I cu reședința obișnuită în România a fost superioară în mediul urban (55,7%) celei din mediul rural (44,5%).

La nivel european, în anul 2020<sup>10</sup>, țările cu cea mai mare rată a natalității au fost Irlanda cu 11,2 născuți-vii la 1000 locuitori, Cipru cu 11,1 născuți-vii la 1000 locuitori, Franța și Suedia cu câte 10,9 născuți-vii la 1000 locuitori. Rata natalității din România (10,3 născuți-vii la 1000 locuitori), se situează peste media europeană (9,1 născuți -vii la 1000 locuitori). Țările europene cu cea mai mică rată a natalității au fost Grecia (7,9 născuți-vii la 1000 locuitori), Spania (7,2 născuți-vii la 1000 locuitori) și Italia (6,8 născuți-vii la 1000 locuitori).

<sup>10</sup> Sursa datelor: Eurostat- La nivel european rata este calculată prin raportarea numărului născuților-vii cu reședința obișnuită în fiecare țară la populația rezidentă medie a fiecărei țări în anul de referință. Ultimul an pentru care sunt disponibile datele pe site-ul Eurostat.

## MORTALITATEA

### 1. Decedații cu domiciliul sau cu reședința obișnuită în România<sup>11</sup>

În anul 2021 au decedat 334910 persoane, cel mai mare număr anual de decedați din anul 1938 până în prezent. Față de anul 2020, s-au înregistrat cu 36259 persoane decedate mai multe, respectiv cu 12,7% mai multe în mediul urban, și cu 11,5% în mediul rural. Rata mortalității generale a fost de 15,2‰ în anul 2021 față de 13,5‰ în anul precedent, mai mare în mediul rural (17,4‰), față de mediul urban (13,5‰).

**Tabel 3. Numărul deceselor înregistrate în România și rata mortalității, pe sexe și medii de rezidență, în anul 2021 comparativ cu anul 2020**

Mediul de rezidență	Decese (persoane)		Diferențe 2021 față de 2020 (± decese)	Rata mortalității (decese la 1000 locuitori)	
	2020	2021 <sup>11</sup>		2020	2021 <sup>12</sup>
<b>Total</b>	298651	<b>334910</b>	36259	<b>13,5</b>	<b>15,2</b>
<b>Masculin</b>	159268	174509	15241	14,7	16,2
<b>Feminin</b>	139383	160401	21018	12,3	14,2
<b>Urban</b>	148742	<b>167699</b>	<b>18957</b>	<b>11,9</b>	<b>13,5</b>
<b>Rural</b>	149909	<b>167211</b>	<b>17302</b>	<b>15,5</b>	<b>17,4</b>

Pe grupe de vârstă, peste jumătate dintre decesele înregistrate în anul 2021 au fost în rândul persoanelor în vârstă de 75 ani și peste, dintre care au decedat cu 16894 persoane mai multe decât în anul precedent. Creșteri semnificative ale numărului de decese, față de anul 2020, s-au înregistrat și la următoarele grupe de vârstă: 70-74 ani (cu 7957 persoane decedate mai multe), 65-69 ani (cu 4965 persoane decedate mai multe), 50-54 ani (cu 2261 persoane decedate mai multe) și 60-64 ani (cu 2099 persoane decedate mai multe).

Numărul persoanelor decedate în rândul copiilor din grupele de vârstă 0-4 ani și 5-9 ani și în cel al tinerilor din grupa de vârstă 25-29 ani a scăzut în anul 2021, comparativ cu anul 2020.

Deși în scădere față de anul 2020, valorile absolute înregistrate în anul 2021 ale numărului decedaților din primii ani de viață se mențin ridicate pentru grupa de vârstă 0-4 ani (1233 copii decedați), mai ales în primul an de viață.

<sup>11</sup> Date semi-definitive.

<sup>12</sup> Date provizorii.

**Tabel 4. Numărul decedaților înregistrați în România, pe medii de rezidență și grupe de vârstă, în anul 2021 comparativ cu anul 2020**

Grupa de vârstă	2020			2021 <sup>13</sup>			Creștere/scădere (%)		
	Total	Urban	Rural	Total	Urban	Rural	Total	Urban	Rural
<b>Total</b>	<b>298651</b>	<b>148742</b>	<b>149909</b>	<b>334910</b>	<b>167699</b>	<b>167211</b>	<b>12,1</b>	<b>12,7</b>	<b>11,5</b>
0-4 ani	1334	589	745	1233	524	709	-7,6	-11,0	-4,8
5-9 ani	144	67	77	141	61	80	-2,1	-9,0	3,9
10-14 ani	187	68	119	204	81	123	9,1	19,1	3,4
15-19 ani	389	143	246	426	170	256	9,5	18,9	4,1
20-24 ani	516	238	278	620	271	349	20,2	13,9	25,5
25-29 ani	763	363	400	672	305	367	-11,9	-16,0	-8,3
30-34 ani	1416	710	706	1456	722	734	2,8	1,7	4,0
35-39 ani	2000	970	1030	2138	1013	1125	6,9	4,4	9,2
40-44 ani	3956	1889	2067	4396	2106	2290	11,1	11,5	10,8
45-49 ani	6785	3074	3711	7580	3457	4123	11,7	12,5	11,1
50-54 ani	11597	5743	5854	13858	6831	7027	19,5	18,9	20,0
55-59 ani	13282	6820	6462	13989	7211	6778	5,3	5,7	4,9
60-64 ani	24427	13556	10871	26526	14655	11871	8,6	8,1	9,2
65-69 ani	32850	18791	14059	37815	21699	16116	15,1	15,5	14,6
70-74 ani	35369	18938	16431	43326	23483	19843	22,5	24,0	20,8
75 ani și peste	163636	76783	86853	180530	85110	95420	10,3	10,8	9,9

În anul 2021, repartizarea persoanelor decedate după luna decesului relevă faptul că punctul de

<sup>13</sup> Date semi-definitive.



## Evenimente demografice în anul 2021

maxim al curbei de sezonalitate s-a înregistrat în luna octombrie (46576 decese), iar minimul în luna august (20659 decese).

În lunile ianuarie-mai și septembrie-noiembrie 2021, numărul lunar al deceselor a cunoscut creșteri semnificative față de lunile corespunzătoare din 2020. Cea mai mare creștere s-a înregistrat în luna octombrie cu (68,2%) mai multe decese decât în aceeași lună a anului 2020.

**Figura 4. Decese după luna decesului, în anul 2021 comparativ cu anul 2020**

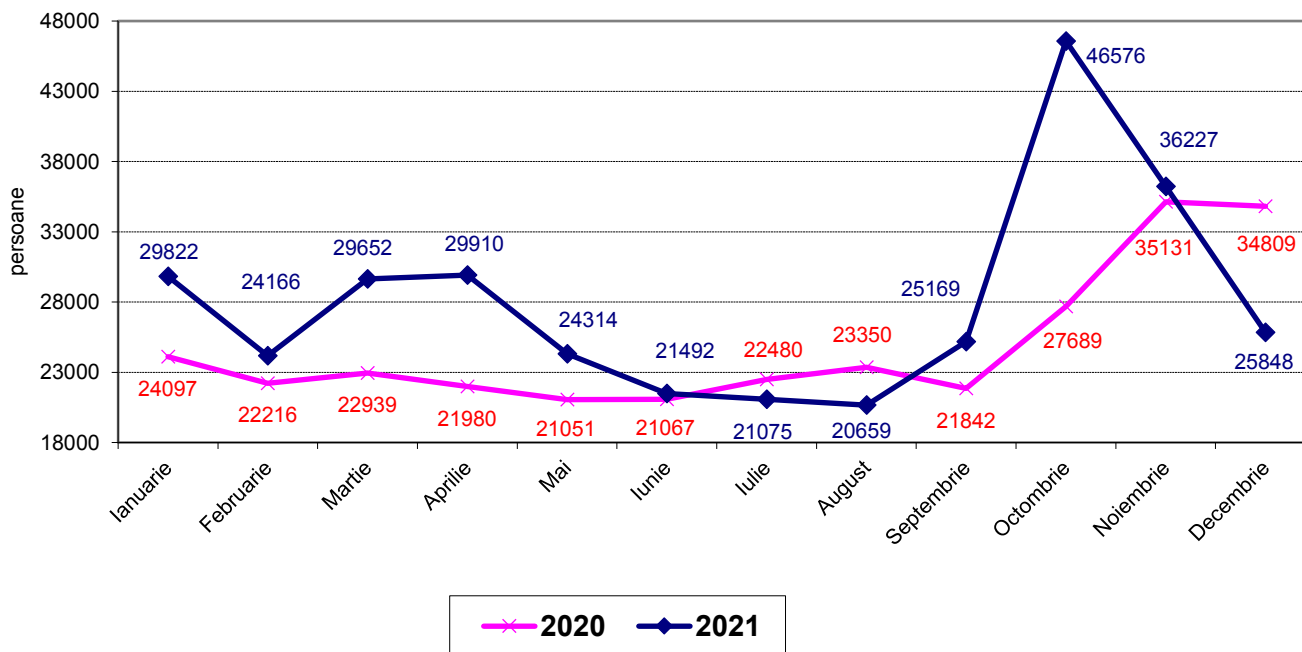

În anul 2021, față de anul 2020, s-au menținut principalele trei cauze de deces înregistrate în anii anteriori: primul loc a fost ocupat de bolile aparatului circulator (52,1%, din care 17,5% - boala ischemică a inimii și 12,8% - bolile cerebro-vasculare), pe locul doi au trecut bolile aparatului respirator (19,6%) depășind decesele cauzate de tumori (14,0%) care au ocupat locul trei, și, în ordine descrescătoare, bolile aparatului digestiv (4,7%), leziunile traumatiche, otrăvirile și alte consecințe ale cauzelor externe (2,7%), iar 6,9% dintre persoanele decedate au avut ca principală cauză de deces alte boli ale căror ponderi, în totalul deceselor, au fost cuprinse între 1,6% și 0,02%. În contextul pandemiei COVID-19, față de anul 2020, în anul 2021 s-au înregistrat creșteri semnificative ale deceselor cauzate de unele boli. Cea mai mare creștere, de 1,7 ori, s-a înregistrat la decesele cauzate de bolile aparatului respirator (de la 38631 decese în 2020, la 65485 decese în 2021). O creștere semnificativă, de 1,6 ori, au înregistrat și decesele având cauza principală sarcina, nașterea și lăuzia (de la 32 decese în 2020, la 51 decese în 2021).

Un efect direct al pandemiei l-a reprezentat modificarea structurii deceselor pe cauze de deces.

Astfel, în anul 2021, față de anul 2020, ponderea deceselor cauzate de bolile aparatului respirator a crescut semnificativ (de la 12,9% în 2020, la 19,6% în 2021 din numărul total al deceselor) și s-a diminuat ponderea bolilor aparatului circulator, cea a tumorilor, cea a bolilor aparatului digestiv și cea a leziunilor traumatiche, otrăvirilor și altor consecințe ale cauzelor externe.

**Figura 5a. Decesele după principalele cauze de deces, în anul 2021 comparativ cu anul 2020**

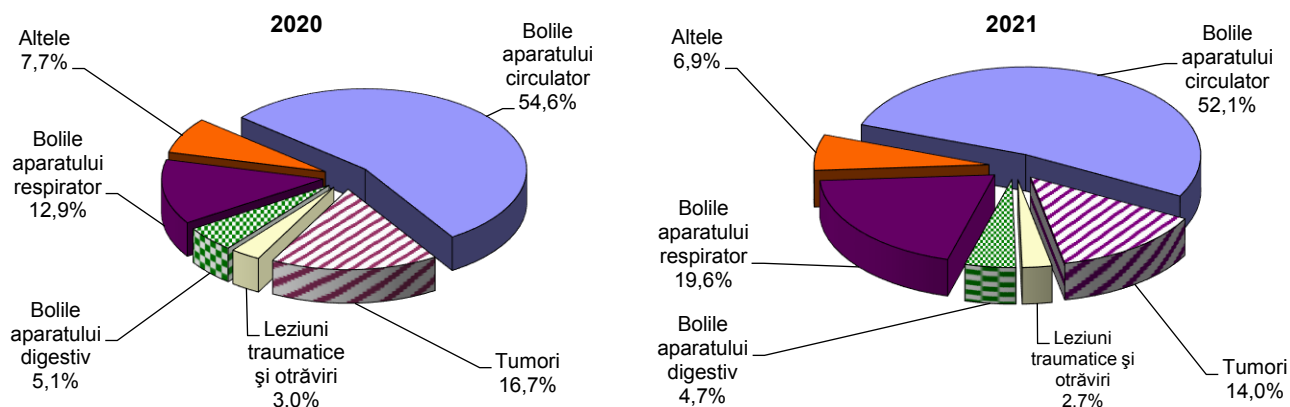

Principalele cauze de deces diferă sensibil între bărbați și femei: numărul deceselor în rândul populației masculine a fost mai mare în cazul tumorilor, bolilor aparatului respirator, bolilor aparatului digestiv, leziunilor traumatice, otrăvirilor și altor consecințe ale cauzelor externe, bolii ischemice a inimii, bolilor infecțioase și parazitare, inclusiv în cazul tuberculozei, și nu în ultimul rând, tulburărilor mentale și de comportament. Bolile aparatului circulator (în special bolile cerebro-vasculare), bolile sistemului nervos, precum și bolile endocrine, de nutriție și metabolism, inclusiv diabetul zaharat, au fost responsabile de un număr mai mare de decese în rândul populației feminine.

**Figura 5b. Decesele după principalele cauze de deces pe sexe, în anul 2021**

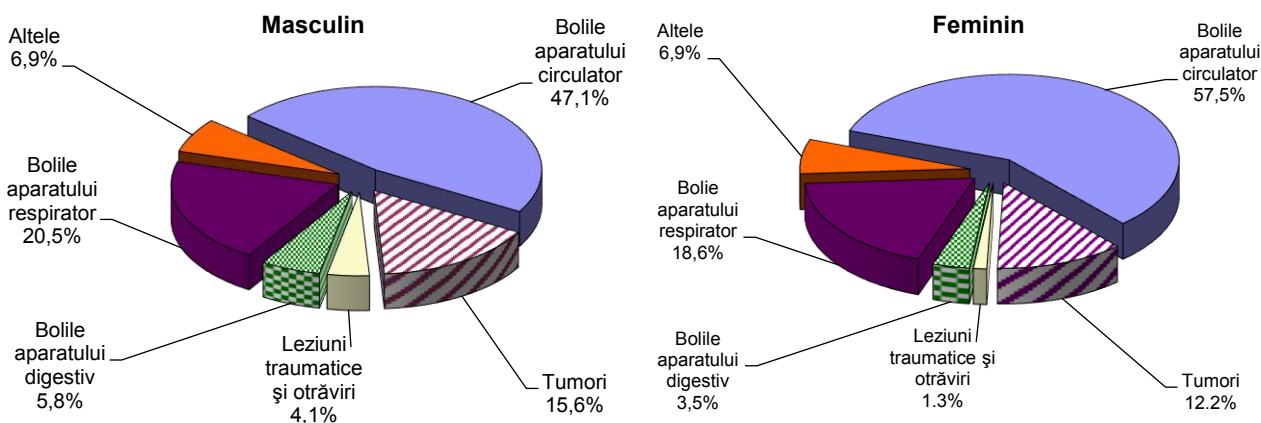

În anul 2021 mortalitatea maternă a fost de 28,2 decese la 100000 născuți-vii, înregistrând o creștere față de anul precedent (15,9 decese la 100000 născuți-vii).

**Evenimente demografice în anul 2021**

**Tabel 5. Decesele după principalele cauze de deces și sexe, în anul 2021<sup>14</sup> comparativ cu anul 2020**

Cauze de deces	Total decedați (persoane)		Creștere / scădere (%)	Decedați de sex masculin (persoane)		Creștere / scădere (%)	Decedați de sex feminin (persoane)		Creștere / scădere (%)
	2020	2021		2020	2021		2020	2021	
<b>TOTAL</b>	<b>298651</b>	<b>334910</b>	<b>12,1</b>	<b>159268</b>	<b>174509</b>	<b>9,6</b>	<b>139383</b>	<b>160401</b>	<b>15,1</b>
Bolile aparatului circulator	162962	174389	7,0	77648	82146	5,8	85314	92243	8,1
din care:									
Boala ischemică a inimii	55682	58586	5,2	28341	29585	4,4	27341	29001	6,1
Bolile cerebro-vasculare	41159	42826	4,1	18838	19775	5,0	22321	23051	3,3
Tumori	49825	46779	-6,1	29215	27247	-6,7	20610	19532	-5,2
Bolile aparatului respirator	38631	65485	69,5	23367	35690	52,7	15264	29795	95,2
Bolile aparatului digestiv	15339	15700	2,4	9941	10103	1,6	5398	5597	3,7
Leziuni traumatice, otrăviri și alte consecințe ale cauzelor externe	8915	9124	2,3	6956	7097	2,0	1959	2027	3,5
Bolile sistemului nervos	4322	4122	-4,6	1941	1788	-7,9	2381	2334	-2,0
Bolile aparatului genito-urinar	4609	4383	-4,9	2424	2275	-6,1	2185	2108	-3,5
Bolile infecțioase și parazitare	4232	4458	5,3	2498	2555	2,3	1734	1903	9,7
din care:									
Tuberculoza	784	825	5,2	654	689	5,4	130	136	4,6
Boli endocrine, de nutriție și metabolism	4238	4679	10,4	2021	2188	8,3	2217	2491	12,4
din care:									
Diabetul zaharat	3956	4344	9,8	1869	2028	8,5	2087	2316	11,0
Tulburări mentale și de comportament	384	470	22,4	253	342	35,2	131	128	-2,3
Sarcina, nașterea și lăuzia	32	51	59,4	-	-	-	32	51	59,4
Alte cauze de deces	5162	5270	2,1	3004	3078	2,5	2158	2192	1,6

Față de o rată a mortalității la nivel național de 15,2‰, cele mai mici rate ale mortalității generale s-au înregistrat în județele Vâlcea (11,4‰), Iași (11,8‰) și Ilfov (12,0‰), iar cele mai ridicate rate ale mortalității s-au înregistrat în județele Teleorman (21,7‰) și Giurgiu (20,2‰). În Municipiul București rata generală a mortalității a fost de 13,8‰.

<sup>14</sup> Datele pentru anul 2021 sunt semi-definitive.

## 2. Decedații cu reședința obișnuită în România<sup>15</sup>

Din totalul persoanelor decedate în anul 2021 ale căror decese au fost înregistrate sau transcrise la oficiile de stare civilă din România, 334473 persoane au avut reședința obișnuită în România, iar 437 decedați au avut reședința obișnuită în străinătate. În anul 2021, din totalul persoanelor decedate care aveau reședința obișnuită în România, 52,1% au fost de sex masculin. Pe medii de rezidență, 49,5% din totalul decedaților rezidenți în România au avut reședința obișnuită în mediul urban.

**Tabel 6. Decesele persoanelor cu reședința obișnuită în România, pe medii de rezidență și sexe, în anul 2021**

Mediul de rezidență	Total	din care:	
		Masculin	Feminin
<b>Total</b>	<b>334473</b>	<b>174232</b>	<b>160241</b>
Urban	165700	86233	79467
Rural	168773	87999	80774

Printre principalele cauze de deces pentru persoanele care au avut reședința obișnuită în România, pe primul loc se află bolile aparatului circulator (52,1%), urmate de bolile aparatului respirator (19,6%) și tumori (14,0%). Ponderile cauzelor de deces în numărul total al decedaților cu reședința obișnuită în România sunt foarte apropiate de cele raportate pentru numărul decedaților cu domiciliul sau cu reședința obișnuită în România. De asemenea, distribuția pe sexe a acestor ponderi urmează distribuția pe sexe a ponderilor cauzelor de deces pentru decedații cu domiciliul sau cu reședința în România. Astfel, ponderea deceselor pe cauze a fost mai mare în rândul femeilor cu reședința obișnuită în România, decât în rândul bărbaților, pentru bolile aparatului circulator (cu 10,5 puncte procentuale mai multe decese), în special la bolile cerebro-vasculare (cu 3,1 puncte procentuale mai multe decese), bolile sistemului nervos (cu 0,5 puncte procentuale mai multe decese) și diabetului zaharat (cu 0,2 puncte procentuale mai multe decese).

La nivel european, România avea în anul 2020<sup>16</sup> o rată a mortalității<sup>17</sup> ridicată de 15,5 decese la 1000 locuitori care se situează peste media europeană (11,6 decese la 1000 locuitori), alături de țări precum Bulgaria (18,0 decese la 1000 locuitori), Lituania (15,6 decese la 1000 locuitori), Letonia (15,2 decese la 1000 locuitori), Ungaria (14,5 decese la 1000 locuitori) și Croația (14,1 decese la 1000 locuitori). Țările europene cu cele mai reduse rate ale mortalității sunt: Irlanda (6,5 decese la 1000 locuitori), Luxemburg (7,3 decese la 1000 locuitori), Cipru (7,2 decese la 1000 locuitori) și Malta (7,9 decese la 1000 locuitori).

<sup>15</sup> Date semi-definitive.

<sup>16</sup> Ultimul an pentru care sunt disponibile datele pe site-ul Eurostat.

<sup>17</sup> Sursa datelor: Eurostat - la nivel european rata este calculată prin raportarea numărului decedaților cu reședința obișnuită în fiecare țară la populația rezidentă medie a fiecărei țări în anul de referință. Ratele sunt provizorii.

## MORTALITATEA INFANTILĂ

### 1. Decedații sub 1 an cu domiciliul sau cu reședința obișnuită în România<sup>18</sup>

În anul 2021 au decedat 1008 copii în vârstă de până la 1 an, cu 99 copii mai puțini comparativ cu anul 2020, iar rata mortalității infantile a fost de 5,6 decedați în vârstă de sub 1 an la 1000 născuți-vii, față de 5,5 decedați în vârstă de sub 1 an la 1000 născuți-vii în anul precedent.

Scăderea numărului de decese sub 1 an s-a înregistrat la nivelul întregii țări, față de anul 2020 în mediul urban decedând cu 66 copii sub 1 an mai puțini, iar în mediul rural cu 33 copii sub 1 an mai puțini.

În mediul rural, rata mortalității infantile (6,8 decedați sub 1 an la 1000 de născuți-vii) s-a menținut mai mare decât în mediul urban (4,5 decedați sub 1 an la 1000 de născuți-vii) ca și în anii precedenți. "Supramortalitatea masculină" s-a înregistrat și în cazul deceselor de până la un an, 5,8 decese la 1000 născuți-vii în cazul băieților, față de 5,3 decese la 1000 născuți-vii în cazul fetelor.

În anul 2021, **rata mortalității postneonatale (1–11 luni)** a fost egală cu cea din anul 2020 (2,2 decedați de 1–11 luni la 1000 de născuți-vii), iar **rata mortalității neonatale (sub 1 lună)** a crescut față de cea din anul 2020 (3,3 decedați sub 1 lună la 1000 de născuți-vii, față de 3,2 decedați sub 1 lună la 1000 de născuți-vii).

**Tabel 7. Mortalitatea infantilă pe sexe și medii de rezidență, în anul 2021<sup>18</sup> comparativ cu anul 2020**

	Decedați sub 1 an (persoane)							
	Total		Decedați cu vârsta sub 1 lună				Decedați în vârstă de 1 - 11 luni	
			Total		din care: de 0 - 6 zile			
	2020	2021	2020	2021	2020	2021	2020	2021
<b>TOTAL</b>	<b>1107</b>	<b>1008</b>	<b>656</b>	<b>605</b>	<b>426</b>	<b>373</b>	<b>451</b>	<b>403</b>
Masculin	588	540	344	320	226	202	244	220
Feminin	519	468	312	285	200	171	207	183
<b>Urban</b>	<b>490</b>	<b>424</b>	<b>307</b>	<b>264</b>	<b>205</b>	<b>167</b>	<b>183</b>	<b>160</b>
<b>Rural</b>	<b>617</b>	<b>584</b>	<b>349</b>	<b>341</b>	<b>221</b>	<b>206</b>	<b>268</b>	<b>243</b>
<b>Rata mortalității infantile (decese sub 1 an la 1000 născuți-vii)</b>								
<b>TOTAL</b>	<b>5,5</b>	<b>5,6</b>	<b>3,2</b>	<b>3,3</b>	<b>2,1</b>	<b>2,1</b>	<b>2,2</b>	<b>2,2</b>
Masculin	5,6	5,8	3,3	3,4	2,2	2,2	2,3	1,4
Feminin	5,3	5,3	3,2	3,2	2,0	1,9	2,1	1,3
<b>Urban</b>	<b>4,5</b>	<b>4,5</b>	<b>2,8</b>	<b>2,8</b>	<b>1,9</b>	<b>1,8</b>	<b>1,7</b>	<b>1,7</b>
<b>Rural</b>	<b>6,6</b>	<b>6,8</b>	<b>3,8</b>	<b>4,0</b>	<b>2,4</b>	<b>2,4</b>	<b>2,9</b>	<b>2,8</b>

Aproape 40% dintre copiii care au decedat în primul an de viață au avut ca principală cauză de deces afecțiuni a căror origine se situează în perioada perinatală, a doua cauză de deces ca frecvență de apariție fiind malformațiile congenitale, deformațiile și anomaliile cromozomiale (25,6%), iar a treia, bolile aparatului respirator (23,5%).

<sup>18</sup> Date semi-definitive.

Cele mai scăzute rate ale mortalității infantile s-au înregistrat în Municipiul București (2,5 decedați sub 1 an la 1000 de născuți-vii) și în județul Teleorman (2,7 decedați sub 1 an la 1000 de născuți-vii), iar cea mai ridicată în județul Tulcea (11,6 decedați sub 1 an la 1000 de născuți-vii).

## **2. Decedații sub 1 an cu reședința obișnuită în România<sup>19</sup>**

În anul 2021, toți decedații în vârstă de până la 1 an (1008 copii) au avut reședința obișnuită în România. Rata mortalității infantile pentru copii cu reședința obișnuită în România a fost egală cu cea din anul 2020 (5,6 decedați în vârstă de sub 1 an la 1000 născuți-vii cu reședința obișnuită în România).

La nivel european, în anul 2019, România avea o rată de mortalitate infantilă<sup>20</sup> ridicată (5,8 decedați sub 1 an la 1000 de născuți-vii) care se situează peste media europeană. Printre țările cu rate ale mortalității infantile mai ridicate față de media Uniunii Europene (3,4 decedați sub 1 an la 1000 de născuți-vii) se mai află Malta (6,7 decedați sub 1 an la 1000 de născuți-vii), Bulgaria (5,6 decedați sub 1 an la 1000 de născuți-vii), Slovacia (5,1 decedați sub 1 an la 1000 de născuți-vii), Luxemburg (4,7 decedați sub 1 an la 1000 de născuți-vii) și Croația (4,0 decedați sub 1 an la 1000 de născuți-vii). La polul opus, cele mai mici rate ale mortalității infantile din UE-27 s-au înregistrat în Finlanda, Suedia și Slovenia (2,1 decedați sub 1 an la 1000 de născuți-vii) și Estonia (1,6 decedați sub 1 an la 1000 de născuți-vii).

## **MORTINATALITATEA**

În anul 2021, numărul născuților-morți a fost de 639 copii, cu 44 cazuri mai puține decât în 2020; rata mortinatalității a fost de 3,5 născuți-morți la 1000 născuți (vii și morți). Pe medii de rezidență numărul născuților-morți a scăzut față de anul trecut atât în mediul urban cât și în mediul rural (cu 14 născuți-morți în mediul urban și cu 30 născuți-morți în mediul rural).

---

<sup>19</sup> Date semi-definitive.

<sup>20</sup> Sursa datelor: Eurostat - La nivel european rata este calculată prin raportarea numărului decedaților sub 1 an la numărul născuților- vii cu reședința obișnuită în fiecare țară în anul de referință. Ultimul an pentru care sunt disponibile datele pe site-ul Eurostat.

**Evenimente demografice în anul 2021**

**Tabel 8. Mortinatalitatea pe medii de rezidență și sexe, în anul 2021<sup>21</sup> comparativ cu anul 2020**

	Născuți-morți (persoane)		Creștere/scădere (%)	Rata mortinatalității (născuți-morți la 1000 născuți-vii și morți)	
	2020	2021		2020	2021
<b>TOTAL</b>	<b>683</b>	<b>639</b>	<b>-44</b>	<b>3,4</b>	<b>3,5</b>
Masculin	380	339	-41	3,6	3,6
Feminin	303	300	-3	3,1	3,4
<b>Urban</b>	<b>313</b>	<b>299</b>	<b>-14</b>	<b>2,9</b>	<b>3,1</b>
<b>Rural</b>	<b>370</b>	<b>340</b>	<b>-30</b>	<b>4,0</b>	<b>3,9</b>

Rata de mortinatalitate a crescut față de anul anterior, înregistrând în continuare decalaje pe medii de rezidență: 3,9 născuți-morți la 1000 născuți-vii și morți în mediul rural, față de 3,1 născuți-morți la 1000 născuți-vii și morți în mediul urban.

Din totalul născuților morți, 10,6% au avut mame cu vârsta sub 20 ani, 38,8% au avut mame din grupa de vârstă de 20-29 ani, 43,7% din grupa de vârstă 30-39 ani și 6,9% din grupa de vârstă 40-49 ani.

Peste 75% dintre născuții-morți, înregistrați în anul 2021, au avut ca principală cauză de deces tulburări respiratorii și cardio-vasculare specifice perioadei perinatale (274 cazuri) sau au fost afectați de tulburări materne și de complicații ale sarcinii, nașterii și lăuziei (221 cazuri).

Din numărul total al născuților-morți 61,7% au avut o greutate la naștere sub 2500 grame.

Născuții-morți de rangul întâi au reprezentat 96,9% din total (96,9% în mediul urban și 96,8% în mediul rural).

Pe județe, rata mortinatalității a fost cuprinsă între 0,6‰ în județul Dolj și 7,1‰ în județul Mureș.

La nivel european, în anul 2019, România a avut o rată a mortinatalității<sup>22</sup> egală cu cea Letoniei și Spaniei (3,1 născuți-morți la 1000 născuți-vii și morți). Dintre celelalte țări europene pentru care sunt publicate datele statistice de mortinatalitate, valorile cele mai mari s-au înregistrat în Luxemburg (8,3 născuți-morți la 1000 născuți-vii și morți) și Bulgaria (5,6 născuți-morți la 1000 născuți-vii și morți), iar cele mai mici rate ale mortinatalității s-au înregistrat în Slovenia (1,9 născuți-morți la 1000 născuți-vii și morți) și Estonia (1,8 născuți-morți la 1000 născuți-vii și morți).

<sup>21</sup> Date semi-definitive.

<sup>22</sup> Sursa datelor: Eurostat - La nivel european rata este calculată prin raportarea numărului născuților-morți la numărul născuților (vii și morți) cu reședința obișnuită în fiecare țară în anul de referință. Ultimul an pentru care sunt disponibile datele pe site-ul Eurostat.

## NUȚIALITATEA

În anul 2021 s-au înregistrat 114207 căsătorii, cu 32864 căsătorii mai multe decât în anul anterior, Față de anul 2020, în 2021 s-au înregistrat cu 16397 căsătorii mai multe în mediul urban și cu 16467 căsătorii mai multe în mediul rural.

**Tabel 10. Numărul căsătoriilor și ratele de nupțialitate pe medii de rezidență, în anul 2021 comparativ cu anul 2020**

	Căsătorii			Rata nupțialității <sup>23</sup> (căsătorii la 1000 locuitori)	
	2020	2021	Diferențe ± 2021 față de 2020	2020	2021
<b>TOTAL</b>	<b>81343</b>	<b>114207</b>	<b>32864</b>	<b>3,7</b>	<b>5,2</b>
<b>Urban</b>	46918	63315	16397	3,7	5,1
<b>Rural</b>	34425	50892	16467	3,6	5,3

În acest context, rata nupțialității a fost mult mai mare decât cea din anul 2020, înregistrându-se 5,2 căsătorii la 1000 locuitori, față de 3,7 căsătorii la 1000 locuitori în anul anterior.

Cele mai multe căsătorii (12,9% din numărul total de căsătorii) s-au încheiat de bărbații și femeile din grupa de vârstă 25-29 ani, urmate de cele încheiate de bărbații din aceeași grupă de vârstă cu femeile din grupa de vârstă 20-24 ani (12,1%).

Structura căsătoriilor pe grupe de vârstă ale soților în anul 2021 evidențiază următoarele aspecte:

- o parte semnificativă a tinerilor amână căsătoria după vârsta de 35 ani, 23331 căsătorii (20,4%) fiind încheiate între femei și bărbați de 35 ani și peste (22,9% în mediul urban și 17,3% în mediul rural).
- în mediul urban, femeile se căsătoresc, în medie, la vârste mai înaintate decât în mediul rural. Astfel, în 2021, în mediul urban 30,0% dintre căsătorii au fost încheiate de femei din grupa de vârstă 25-29 ani (față de 26,5% în mediul rural), iar în mediul rural 31,7% dintre căsătorii s-au încheiat de femei în vârstă de 20-24 ani (față de 19,2% în mediul urban);
- în mediul rural, numărul de căsătorii al femeilor din grupa de vârstă sub 20 ani a depășit de 2,2 ori pe cel înregistrat în mediul urban (3974 căsătorii în mediul rural, față de 1793 căsătorii

<sup>23</sup> Rata nupțialității este calculată în funcție de populația după domiciliu la 1 iulie a fiecărui an de referință. Ratele pentru anul 2021 sunt provizorii.



## Evenimente demografice în anul 2021

în urban), iar cel al bărbaților din aceeași grupă de vârstă a depășit de 1,4 ori pe cel din mediul urban (391 căsătorii în mediul rural, față de 276 căsătorii în urban).

**Figura 6. Structura persoanelor care s-au căsătorit în anul 2021 pe grupe de vârstă și sexe (%)**

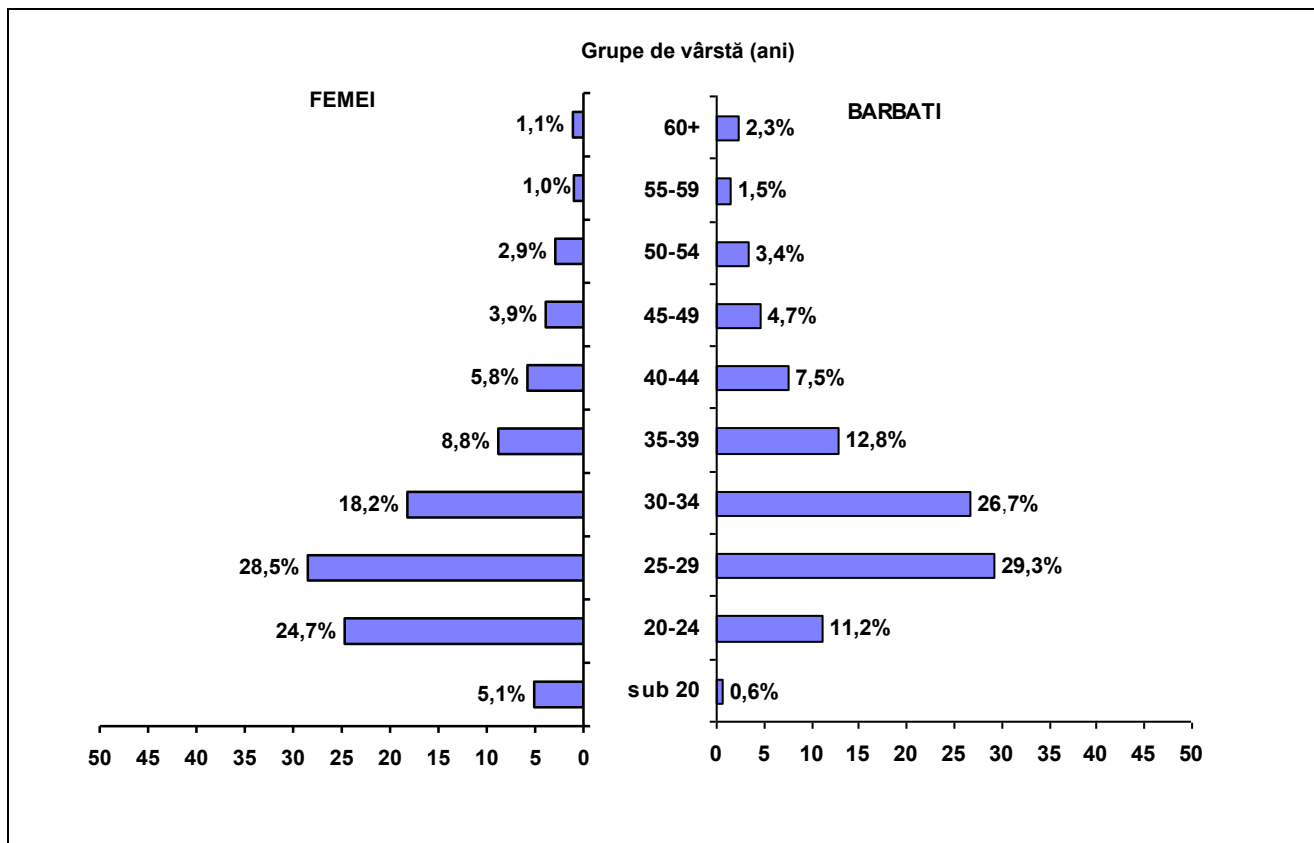

În anul 2021, vârsta medie la data căsătoriei a scăzut față de anul precedent, în medie cu 0,1 ani la femeii și cu 0,2 ani la bărbați. Astfel, vârsta medie la căsătorie, în anul 2021, a fost de 30,7 ani la femeii și de 33,8 ani la bărbați. Decalajul între vârsta medie a soților a fost de 3,1 ani, aspect considerat favorabil din punct de vedere al condițiilor necesare asigurării reproducerii populației.

**Tabel 11. Vârsta medie la căsătorie pe medii de rezidență și sexe, în anii 2020-2021**

– ani –

Ani	Vârsta medie a bărbatului			Vârsta medie a femeii		
	Total	Urban	Rural	Total	Urban	Rural
<b>2020</b>	34,0	34,7	33,0	30,8	31,8	29,5
<b>2021</b>	33,8	34,6	32,7	30,7	31,8	29,3

În anul 2021, vârsta medie în cazul soților (la data încheierii căsătoriei) a fost mai mică în mediul rural, comparativ cu mediul urban (cu 1,9 ani pentru soț și respectiv cu 2,5 ani pentru soție). Față de anul 2020, în anul 2021, în mediul urban, vârsta medie la căsătorie a scăzut cu 0,1 ani la bărbați și la femeii a fost egală cu cea din anul 2020, iar în mediul rural, vârsta medie la căsătorie a scăzut cu 0,3 ani la bărbați și cu 0,2 ani la femeii.

**Tabel 12. Vârsta medie la prima căsătorie pe medii de rezidență și sexe, în anii 2020-2021**

– ani –

Ani	Vârsta medie a bărbatului			Vârsta medie a femeii		
	Total	Urban	Rural	Total	Urban	Rural
<b>2020</b>	31,4	32,1	30,5	28,1	29,2	26,5
<b>2021</b>	31,6	32,4	30,5	28,3	29,5	26,7

În anul 2021, vârsta medie la prima căsătorie a fost de 31,6 ani pentru bărbați și de 28,3 ani pentru femei, în creștere față de anul 2020 cu 0,2 ani atât la bărbați, cât și la femei. În anul 2021 se menține tendința de deplasare a acestor indicatori spre limite de vârstă mai înaintată (după 28 ani pentru femei, respectiv după 31 ani pentru bărbați). Pe termen lung, acest fenomen este de natură să influențeze negativ natalitatea, ca efect al reducerii perioadei fertile conjugale.

Față de anul 2020, în 2021 s-a înregistrat o ușoară creștere a vârstei medii la prima căsătorie, dar și o ușoară scădere a vârstei medii la căsătorie.

În profil teritorial, numărul cel mai mare de căsătorii a fost înregistrat în Municipiul București (11397 căsătorii), urmat la mare diferență de județul Iași (5831 căsătorii) și Suceava (5125 căsătorii), iar cele mai puține căsătorii s-a înregistrat în județele Vâlcea (1002 căsătorii) și Tulcea (1049 căsătorii).

Vârsta medie a bărbaților la data căsătoriei a fost cuprinsă între 31,5 ani în județul Suceava și 36,0 ani în județul Hunedoara. De asemenea, în aceste două județe s-a înregistrat cea mai mică vârstă medie a femeilor la data căsătoriei (28,3 ani în județul Suceava) și cea mai mare vârstă a femeilor la data căsătoriei (32,8 ani în județul Hunedoara).

Rata de nupțialitate (numărul de căsătorii la 1000 locuitori) a evoluat pe județe cu amplitudini diferite, cele mai mari rate de nupțialitate înregistrându-se în județele Ilfov (7,1‰) și Suceava (6,7‰), iar cele mai mici rate de nupțialitate s-au înregistrat în județele Brăila (4,1‰) și Vâlcea (2,5‰).

Datele pentru anul 2020 (ultimul an pentru care sunt disponibile date la nivel european) evidențiază că România se situează printre țările cu o rată a nupțialității<sup>24</sup> ridicată de 4,2‰, față de media europeană (3,2‰). Cele mai mici rate de nupțialitate la nivel european s-au înregistrat în Italia (1,6‰) și Portugalia (1,8‰), iar cele mai mari rate de nupțialitate s-au înregistrat în Ungaria (6,9‰) și Letonia (5,6‰).

<sup>24</sup> Sursa datelor: Eurostat- la nivel european rata nupțialității este calculată prin raportarea numărului căsătoriilor la populația rezidentă medie a fiecărei țări în anul de referință.

## DIVORȚIALITATEA

În anul 2021 numărul divorțurilor pronunțate prin hotărâri judecătorești definitive sau pe cale administrativă a fost de 27024, în creștere cu 4239 divorțuri comparativ cu anul 2020. Rata divorțialității a crescut de la 1,03 divorțuri la 1000 locuitori în anul 2020, la 1,23 divorțuri la 1000 locuitori în anul 2021.

**Tabelul 13. Numărul divorțurilor și ratele de divorțialitate pe medii de rezidență, în anul 2021 comparativ cu anul 2020**

	Divorțuri			Rata divorțialității <sup>25</sup> (divorțuri la 1000 locuitori)	
	2020	2021	Diferențe (±) 2021 față de 2020	2020	2021
<b>Total</b>	<b>22785</b>	<b>27024</b>	<b>4239</b>	<b>1,03</b>	<b>1,23</b>
<b>Urban</b>	14734	16809	2075	1,18	1,35
<b>Rural</b>	8051	10215	2164	0,83	1,06

În mediul urban, în anul 2021, s-a înregistrat un număr de divorțuri de 1,6 ori mai mare față de cel înregistrat în mediul rural.

Raportul dintre numărul divorțurilor pronunțate prin hotărâri judecătorești definitive sau pe cale administrativă și numărul căsătoriilor încheiate a fost, în anul 2021, de un divorț la 4,2 căsătorii.

Repartizarea pe grupe de vârstă și sexe a persoanelor care au divorțat în anul 2021 prezintă următoarele aspecte:

- în medie, divorțul apare cu cea mai mare frecvență în rândul bărbaților din grupa de vârstă 40-44 ani (19,5% dintre divorțuri) și în cazul femeilor din grupa de vârstă 30-34 ani (18,2% dintre divorțuri), urmată, în cazul bărbaților de grupa de vârstă 45-49 ani (16,7% dintre divorțuri) și în cazul femeilor, grupa de vârstă 40-44 ani (18,0% dintre divorțuri);
- numărul femeilor în vârstă de până la 30 ani care au divorțat a fost de 2,4 ori mai mare decât numărul bărbaților aparținând aceleiași grupe de vârstă;
- începând cu vârsta de 50 de ani, numărul bărbaților care au divorțat a fost semnificativ mai mare decât cel al femeilor: de 1,4 ori la grupa de vârstă 50-54, de 1,7 ori la grupa de vârstă 55-59 ani și de 1,9 ori la grupa de vârstă 60 ani și peste.

<sup>25</sup> Rata divorțialității este calculată în funcție de populația după domiciliu la 1 iulie a fiecărui an de referință. Ratele pentru anul 2021 sunt provizorii.

**Pondere** primul divorț în numărul total al divorțurilor a fost de 93,7% pentru bărbați și 93,8% pentru femei. Valoarea maximă a numărului de divorțuri de rangul I s-a înregistrat la grupa de vârstă 40-44 ani pentru bărbați (4959 divorțuri) și pentru femei la grupa de vârstă 30-34 ani (4723 divorțuri).

**Figura 7. Structura persoanelor care au divorțat în anul 2021 pe grupe de vârstă și sexe**

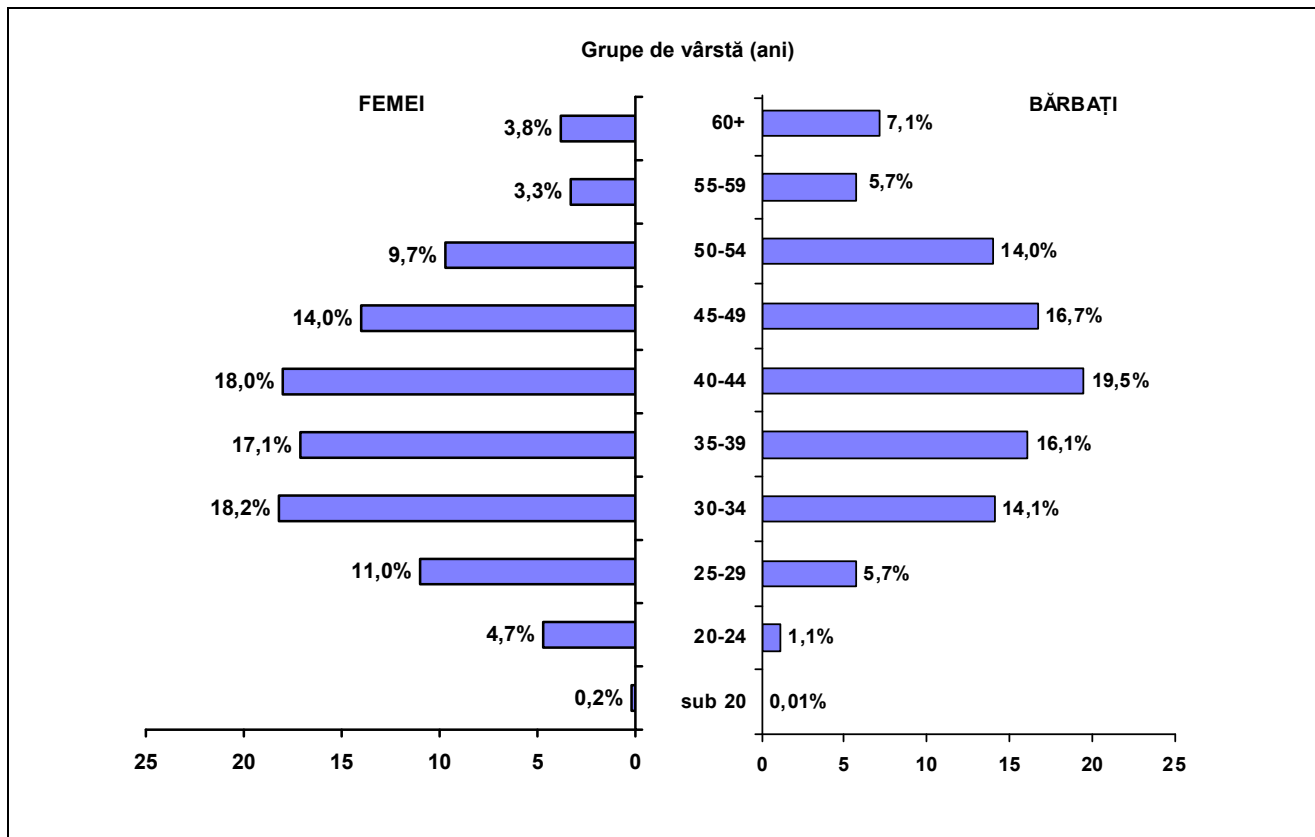

Vârsta medie a soților la divorț a fost de 44,0 ani pentru bărbați și de 40,2 ani pentru femei. Comparând vârsta medie la divorț cu vârsta medie la căsătorie (33,8 ani pentru bărbați și 30,7 ani pentru femei) se poate observa în cazul cuplurilor care au divorțat că secvența de viață maritală durează, în medie, 10,2 ani pentru bărbați, respectiv 9,5 ani pentru femei.

**Tabelul 14. Vârsta medie la divorț a soților pe medii de rezidență și sexe, în anii 2020-2021**

- ani -

	Vârsta medie a soțului			Vârsta medie a soției		
	Total	Urban	Rural	Total	Urban	Rural
<b>2020</b>	43,6	43,7	43,4	40,0	40,5	39,1
<b>2021</b>	44,0	44,1	43,7	40,2	40,8	39,3

Pe județe, vârsta medie la divorț a înregistrat cele mai ridicate valori pentru bărbați în județele Galați (45,4 ani) și Buzău, Covasna și Vaslui (45,3 ani, în toate cele 3 județe) iar pentru femei în județul Galați (41,4 ani) și în Municipiul București (41,5 ani). Cea mai mică valoare a vârstei medii

la divorț s-a înregistrat în județul Giurgiu pentru bărbați (42,3 ani) și în județul Gorj (38,5 ani) pentru femei.

Divorțurile s-au pronunțat în 43,5% dintre cazuri din vina ambilor soți, în 10,9% din cazuri din vina soțului, în 3,9% dintre cazuri din vina soției și 41,7% din alte cauze.

Din totalul divorțurilor pronunțate în anul 2021, aproape două treimi s-au realizat cu „acordul părților” datorită posibilității pe care o oferă Legea nr. 202/2010 de a divorța pe cale administrativă, fiind posibilă constatarea desfacerii căsătoriei și de către ofițerul de stare civilă sau de notarul public.

**Figura 8. Repartizarea divorțurilor pe cauze, în anul 2021**

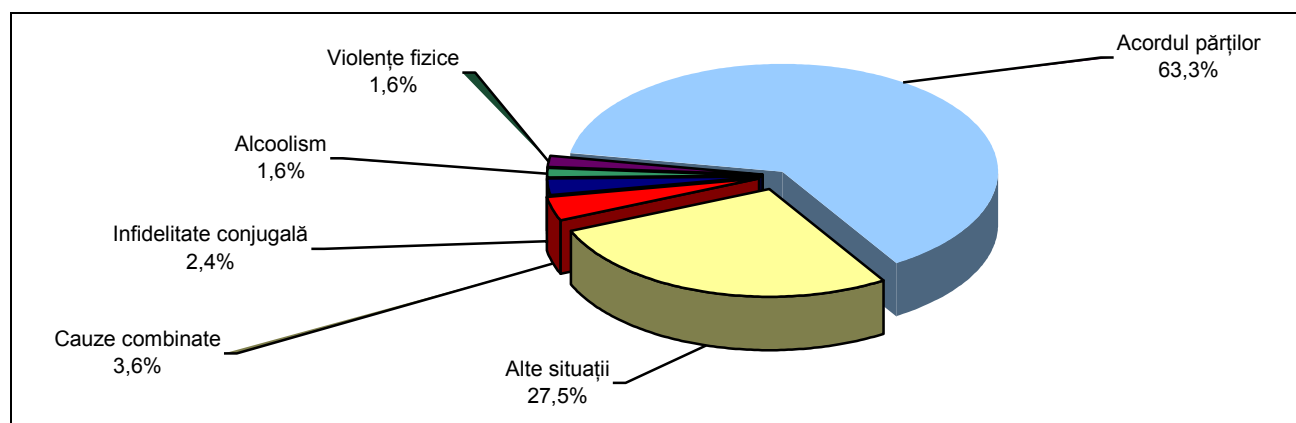

În 14 județe numărul divorțurilor a fost mai mare în mediul rural: Bistrița-Năsăud, Botoșani, Călărași, Dâmbovița, Giurgiu, Iași, Ilfov, Neamț, Olt, Prahova, Suceava, Teleorman, Vaslui și Vrancea în toate celelalte județe numărul de divorțuri a fost mai mare în mediul urban decât în cel rural.

În profil teritorial, în anul 2021, în 3 județe s-au înregistrat peste 1000 cazuri de divorț, respectiv în județele Constanța, Iași și Prahova, iar în Municipiul București s-au înregistrat 2600 cazuri de divorț, reprezentând 9,6% din numărul total de divorțuri înregistrat la nivel național. Cel mai mic număr de divorțuri s-a înregistrat în județele Covasna (227 divorțuri) și Vâlcea (205 divorțuri).

Cea mai mare rată a divorțialității s-a înregistrat în județul Hunedoara (1,64 divorțuri la 1000 locuitori), iar cea mai mică rată de divorțialitate s-a înregistrat în județul Vâlcea (0,52 divorțuri la 1000 locuitori).

Comparativ cu celelalte țări din Uniunea Europeană, în anul 2020 (ultimul an pentru care sunt date disponibile la nivel european), România, cu o rată a divorțurilor<sup>26</sup> de 1,2‰ s-a situat sub media europeană (1,6‰). Cele mai mici rate de divorțialitate la nivel european s-au înregistrat în Malta (0,5‰) și Slovenia (0,8‰), iar cele mai mari rate de divorțialitate s-au înregistrat în Danemarca, Letonia și Lituania (fiecare cu o rată de divorțialitate de 2,7‰).

<sup>26</sup> Sursa datelor: Eurostat - La nivel european rata divorțialității este calculată prin raportarea numărului divorțurilor la populația rezidentă medie a fiecărei țări în anul de referință.

Rata natalității în anul 2021  
- născuții-vii la 1000 locuitori -

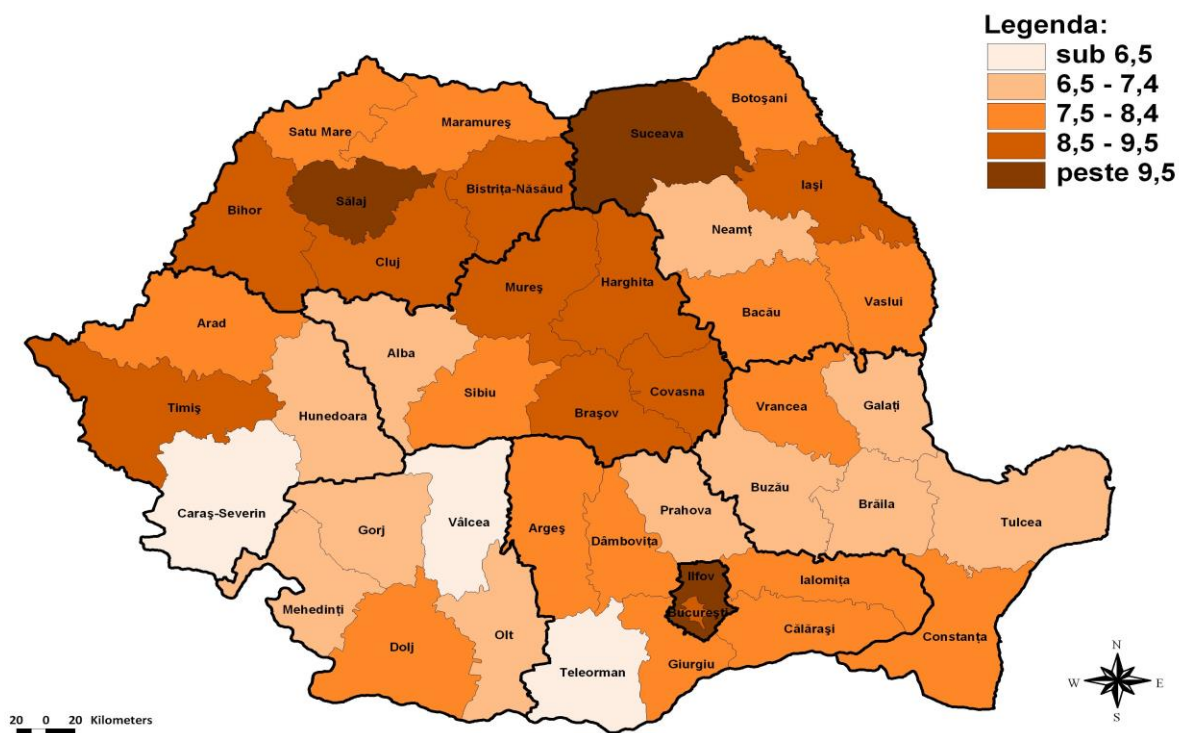

Rata mortalității în anul 2021  
- decedați la 1000 locuitori -

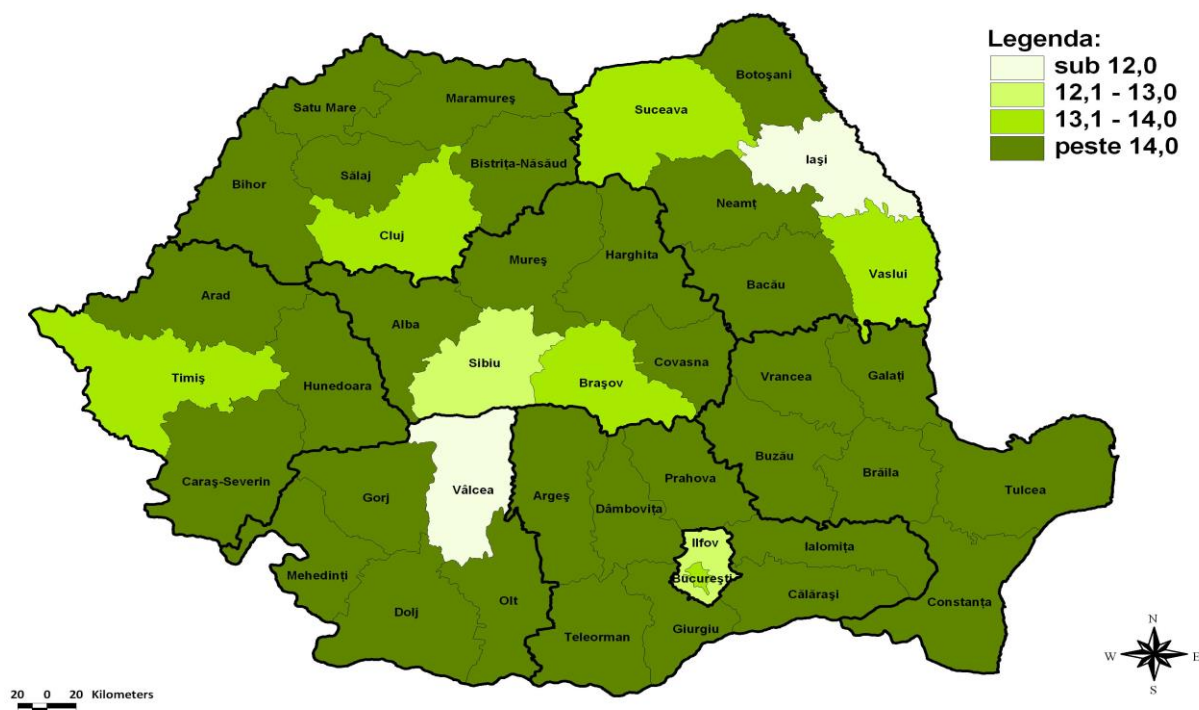

Rata nupțialității în anul 2021  
- căsătorii la 1000 locuitori -

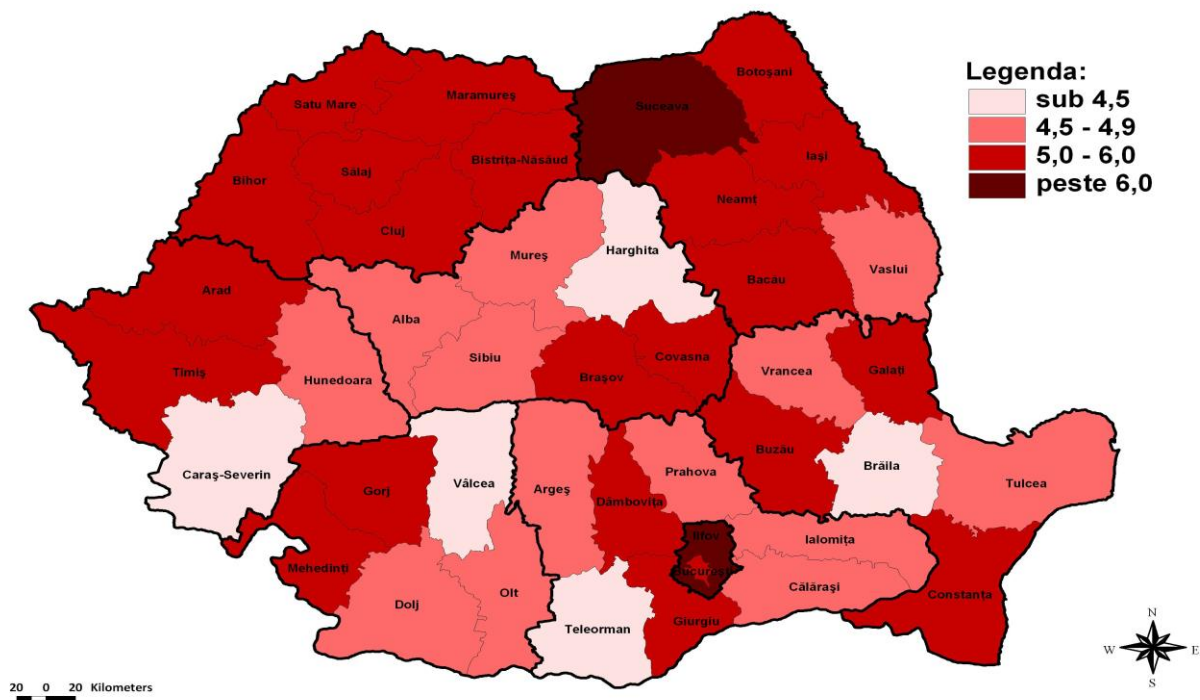

Rata divorțialității în anul 2021  
- divorțuri la 1000 locuitori -

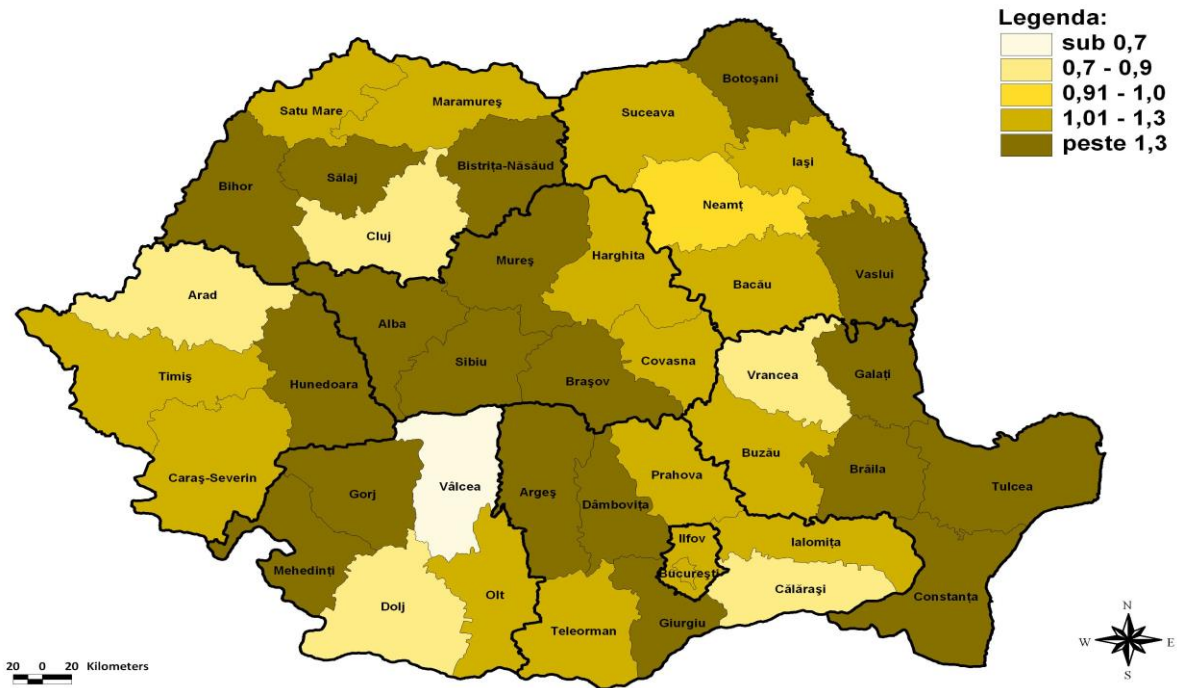





### **III. TABELE ANEXĂ**

Au fost marcate cu asterisc (\*) celulele cu valori mai mici de 3 cazuri de observare.



## 1. Născuții-vii pe macroregiuni, regiuni de dezvoltare, județe, medii de rezidență și sexe, în anul 2021

Macroregiunea Regiunea de dezvoltare Județul	Născuți-vii <sup>1)</sup> (persoane)									Rata natalității <sup>2)</sup> (născuți-vii la 1000 locuitori)		
	Total			Urban			Rural			Total	Urban	Rural
	Total	Masculin	Feminin	Total	Masculin	Feminin	Total	Masculin	Feminin			
<b>TOTAL</b>	<b>180735</b>	<b>92794</b>	<b>87941</b>	<b>94924</b>	<b>48673</b>	<b>46251</b>	<b>85811</b>	<b>44121</b>	<b>41690</b>	<b>8,2</b>	<b>7,6</b>	<b>8,9</b>
<b>Macroregiunea 1</b>	<b>47431</b>	<b>24283</b>	<b>23148</b>	<b>23618</b>	<b>12102</b>	<b>11516</b>	<b>23813</b>	<b>12181</b>	<b>11632</b>	<b>8,7</b>	<b>7,7</b>	<b>10,1</b>
<b>Nord-Vest</b>	<b>24914</b>	<b>12763</b>	<b>12151</b>	<b>12185</b>	<b>6253</b>	<b>5932</b>	<b>12729</b>	<b>6510</b>	<b>6219</b>	<b>8,8</b>	<b>8,0</b>	<b>9,8</b>
Bihor	5638	2837	2801	2505	1239	1266	3133	1598	1535	9,2	8,0	10,4
Bistrița-Năsăud	3057	1552	1505	1163	628	535	1894	924	970	9,3	8,9	9,6
Cluj	6753	3465	3288	4087	2108	1979	2666	1357	1309	9,2	8,5	10,4
Maramureș	4255	2201	2054	2381	1247	1134	1874	954	920	8,2	7,6	9,0
Satu-Mare	2884	1511	1373	1137	571	566	1747	940	807	7,5	6,2	8,6
Sălaj	2327	1197	1130	912	460	452	1415	737	678	9,6	8,6	10,3
<b>Centru</b>	<b>22517</b>	<b>11520</b>	<b>10997</b>	<b>11433</b>	<b>5849</b>	<b>5584</b>	<b>11084</b>	<b>5671</b>	<b>5413</b>	<b>8,6</b>	<b>7,3</b>	<b>10,4</b>
Alba	2701	1403	1298	1528	796	732	1173	607	566	7,2	6,8	7,9
Brașov	5755	3019	2736	3493	1865	1628	2262	1154	1108	9,0	7,6	12,8
Covasna	2031	996	1035	830	398	432	1201	598	603	9,0	7,4	10,6
Harghita	2936	1467	1469	1063	535	528	1873	932	941	8,9	7,4	10,1
Mureș	5209	2673	2536	2302	1153	1149	2907	1520	1387	8,8	7,5	10,3
Sibiu	3885	1962	1923	2217	1102	1115	1668	860	808	8,3	7,1	10,7
<b>Macroregiunea 2</b>	<b>55390</b>	<b>28327</b>	<b>27063</b>	<b>24831</b>	<b>12720</b>	<b>12111</b>	<b>30559</b>	<b>15607</b>	<b>14952</b>	<b>8,2</b>	<b>7,3</b>	<b>9,0</b>
<b>Nord-Est</b>	<b>34684</b>	<b>17659</b>	<b>17025</b>	<b>14343</b>	<b>7319</b>	<b>7024</b>	<b>20341</b>	<b>10340</b>	<b>10001</b>	<b>8,7</b>	<b>7,8</b>	<b>9,4</b>
Bacău	5663	2934	2729	2434	1247	1187	3229	1687	1542	7,7	7,0	8,4
Botoșani	3702	1882	1820	1355	692	663	2347	1190	1157	8,1	7,0	9,0
Iași	9132	4594	4538	3970	2022	1948	5162	2572	2590	9,4	8,4	10,4
Neamț	3872	1943	1929	1372	682	690	2500	1261	1239	6,9	6,2	7,3
Suceava	8077	4149	3928	3098	1594	1504	4979	2555	2424	10,6	9,2	11,6
Vaslui	4238	2157	2081	2114	1082	1032	2124	1075	1049	8,4	8,2	8,5
<b>Sud-Est</b>	<b>20706</b>	<b>10668</b>	<b>10038</b>	<b>10488</b>	<b>5401</b>	<b>5087</b>	<b>10218</b>	<b>5267</b>	<b>4951</b>	<b>7,4</b>	<b>6,7</b>	<b>8,2</b>
Brăila	2171	1086	1085	1209	616	593	962	470	492	6,4	5,5	8,1
Buzău	3270	1703	1567	1243	658	585	2027	1045	982	7,1	6,4	7,7
Constanța	6117	3163	2954	3831	1951	1880	2286	1212	1074	8,0	7,4	9,4
Galați	4611	2364	2247	2458	1268	1190	2153	1096	1057	7,3	6,8	8,1
Tulcea	1642	846	796	802	420	382	840	426	414	7,0	7,0	7,1
Vrancea	2895	1506	1389	945	488	457	1950	1018	932	7,6	6,6	8,2
<b>Macroregiunea 3</b>	<b>47703</b>	<b>24567</b>	<b>23136</b>	<b>30298</b>	<b>15586</b>	<b>14712</b>	<b>17405</b>	<b>8981</b>	<b>8424</b>	<b>8,3</b>	<b>8,2</b>	<b>8,5</b>
<b>Sud-Muntenia</b>	<b>23977</b>	<b>12375</b>	<b>11602</b>	<b>9103</b>	<b>4695</b>	<b>4408</b>	<b>14874</b>	<b>7680</b>	<b>7194</b>	<b>7,6</b>	<b>6,7</b>	<b>8,3</b>
Argeș	4700	2457	2243	2105	1101	1004	2595	1356	1239	7,5	6,8	8,1
Călărași	2528	1306	1222	882	460	422	1646	846	800	8,3	7,2	9,0
Dâmbovița	4277	2223	2054	1124	577	547	3153	1646	1507	8,3	6,8	8,9
Giurgiu	2229	1177	1052	648	333	315	1581	844	737	8,3	7,4	8,8
Ialomița	2287	1186	1101	992	528	464	1295	658	637	8,1	7,3	8,7
Prahova	5694	2857	2837	2590	1299	1291	3104	1558	1546	7,3	6,5	8,0
Teleorman	2262	1169	1093	762	397	365	1500	772	728	6,2	5,7	6,5
<b>București-Ilfov</b>	<b>23726</b>	<b>12192</b>	<b>11534</b>	<b>21195</b>	<b>10891</b>	<b>10304</b>	<b>2531</b>	<b>1301</b>	<b>1230</b>	<b>9,1</b>	<b>9,0</b>	<b>10,2</b>
Ilfov	4712	2395	2317	2181	1094	1087	2531	1301	1230	10,3	10,4	10,2
Mun. București	19014	9797	9217	19014	9797	9217	-	-	-	8,8	8,8	-
<b>Macroregiunea 4</b>	<b>30211</b>	<b>15617</b>	<b>14594</b>	<b>16177</b>	<b>8265</b>	<b>7912</b>	<b>14034</b>	<b>7352</b>	<b>6682</b>	<b>7,3</b>	<b>7,0</b>	<b>7,7</b>
<b>Sud-Vest Oltenia</b>	<b>15054</b>	<b>7813</b>	<b>7241</b>	<b>7385</b>	<b>3785</b>	<b>3600</b>	<b>7669</b>	<b>4028</b>	<b>3641</b>	<b>7,0</b>	<b>6,9</b>	<b>7,2</b>
Dolj	5261	2716	2545	2704	1390	1314	2557	1326	1231	7,7	7,2	8,3
Gorj	2461	1252	1209	1206	577	629	1255	675	580	7,0	7,0	6,9
Mehedinți	1910	984	926	876	438	438	1034	546	488	6,9	6,3	7,6
Olt	2944	1562	1382	1325	694	631	1619	868	751	6,9	7,0	6,7
Vâlcea	2478	1299	1179	1274	686	588	1204	613	591	6,3	6,7	5,9
<b>Vest</b>	<b>15157</b>	<b>7804</b>	<b>7353</b>	<b>8792</b>	<b>4480</b>	<b>4312</b>	<b>6365</b>	<b>3324</b>	<b>3041</b>	<b>7,6</b>	<b>7,1</b>	<b>8,5</b>
Arad	3638	1861	1777	1978	982	996	1660	879	781	7,8	7,5	8,1
Caraș-Severin	1917	1001	916	1105	565	540	812	436	376	6,1	6,0	6,2
Hunedoara	2935	1511	1424	2330	1190	1140	605	321	284	6,5	6,7	6,0
Timiș	6667	3431	3236	3379	1743	1636	3288	1688	1600	8,8	7,6	10,4

<sup>1)</sup> Date semi-definitive<sup>2)</sup> Date provizorii

## 2. Născuții-vii după grupa de vârstă a părinților, pe medii de rezidență, în anul 2021

Mediul de rezidență Grupa de vârstă a mamei	Născuți-vii Total	Grupa de vârstă					
		sub 15 ani	15-19 ani	20-24 ani	25-29 ani	30-34 ani	35-39 ani
<b>TOTAL</b>	<b>180735</b>	<b>4</b>	<b>2606</b>	<b>16186</b>	<b>37003</b>	<b>57545</b>	<b>35230</b>
sub 15 ani	687	*	180	99	24	18	*
15-19 ani	15811	*	2060	6234	2636	991	245
20-24 ani	33884	*	319	7900	13710	6965	1661
25-29 ani	49727	-	38	1466	16479	21969	6205
30-34 ani	51173	-	7	382	3504	23383	16218
35-39 ani	23588	-	*	88	583	3819	9841
40-44 ani	5516	-	*	17	64	387	1035
45-49 ani	317	-	-	-	3	12	22
50 de ani și peste	32	-	-	-	-	*	*
<b>URBAN</b>	<b>94924</b>	<b>*</b>	<b>1007</b>	<b>5836</b>	<b>16751</b>	<b>32468</b>	<b>21685</b>
sub 15 ani	248	*	61	24	8	6	-
15-19 ani	5083	*	786	1835	677	259	74
20-24 ani	12574	-	139	3018	4862	2548	624
25-29 ani	25747	-	16	704	8686	11415	3159
30-34 ani	32149	-	4	198	2137	15448	10121
35-39 ani	15487	-	*	49	340	2546	7022
40-44 ani	3414	-	-	8	39	240	671
45-49 ani	195	-	-	-	*	5	13
50 de ani și peste	27	-	-	-	-	*	*
<b>RURAL</b>	<b>85811</b>	<b>*</b>	<b>1599</b>	<b>10350</b>	<b>20252</b>	<b>25077</b>	<b>13545</b>
sub 15 ani	439	-	119	75	16	12	*
15-19 ani	10728	*	1274	4399	1959	732	171
20-24 ani	21310	*	180	4882	8848	4417	1037
25-29 ani	23980	-	22	762	7793	10554	3046
30-34 ani	19024	-	3	184	1367	7935	6097
35-39 ani	8101	-	-	39	243	1273	2819
40-44 ani	2102	-	*	9	25	147	364
45-49 ani	122	-	-	-	*	7	9
50 de ani și peste	5	-	-	-	-	-	-

Evenimente demografice în anul 2021

							persoane	
a tatălui							Mediul de rezidență Grupa de vârstă a mamei	
40-44 ani	45-49 ani	50-54 ani	55-59 ani	60-64 ani	65 ani și peste	Nedeclarată		
<b>15693</b>	<b>4352</b>	<b>1074</b>	<b>199</b>	<b>80</b>	<b>24</b>	<b>10739</b>	<b>TOTAL</b>	
*	-	-	-	-	-	362	sub 15 ani	
98	32	3	-	-	*	3509	15-19 ani	
443	108	31	10	6	*	2728	20-24 ani	
1435	304	72	21	8	*	1728	25-29 ani	
5024	1004	242	40	16	3	1350	30-34 ani	
6386	1648	367	65	24	6	760	35-39 ani	
2233	1124	297	51	23	8	276	40-44 ani	
70	128	44	11	*	*	24	45-49 ani	
3	4	18	*	*	*	*	50 de ani și peste	
<b>9142</b>	<b>2398</b>	<b>604</b>	<b>115</b>	<b>37</b>	<b>17</b>	<b>4862</b>	<b>URBAN</b>	
*	-	-	-	-	-	147	sub 15 ani	
28	11	3	-	-	-	1409	15-19 ani	
181	56	17	3	*	*	1122	20-24 ani	
734	161	41	9	*	*	819	25-29 ani	
2748	551	148	29	10	3	752	30-34 ani	
3928	904	206	40	13	*	436	35-39 ani	
1471	628	153	29	10	6	159	40-44 ani	
49	83	21	4	*	*	16	45-49 ani	
*	4	15	*	-	*	*	50 de ani și peste	
<b>6551</b>	<b>1954</b>	<b>470</b>	<b>84</b>	<b>43</b>	<b>7</b>	<b>5877</b>	<b>RURAL</b>	
-	-	-	-	-	-	215	sub 15 ani	
70	21	-	-	-	*	2100	15-19 ani	
262	52	14	7	4	-	1606	20-24 ani	
701	143	31	12	7	-	909	25-29 ani	
2276	453	94	11	6	-	598	30-34 ani	
2458	744	161	25	11	4	324	35-39 ani	
762	496	144	22	13	*	117	40-44 ani	
21	45	23	7	*	-	8	45-49 ani	
*	-	3	-	*	-	-	50 de ani și peste	

**3. Născuții-vii după statutul ocupațional al părinților, pe medii de rezidență, în anul 2021**

Mediul de rezidență Statutul ocupațional al mamei	Născuți-vii Total	Statutul ocupațional		
		Salariat	Patron	Lucrător pe cont propriu în activități neagricole
<b>TOTAL</b>	<b>180735</b>	<b>124617</b>	<b>684</b>	<b>4492</b>
Salariat	99018	89386	425	1053
Patron	335	175	67	13
Lucrător pe cont propriu în activități neagricole	558	214	13	244
Lucrător pe cont propriu în agricultură	417	143	*	20
Șomer	1332	783	11	22
Casnică	60390	30340	141	3006
Pensionar	192	104	-	4
Alte situații	18493	3472	26	130
<b>URBAN</b>	<b>94924</b>	<b>70816</b>	<b>407</b>	<b>1242</b>
Salariat	63234	58471	272	448
Patron	201	109	43	4
Lucrător pe cont propriu în activități neagricole	193	100	10	48
Lucrător pe cont propriu în agricultură	169	59	-	11
Șomer	604	374	7	8
Casnică	19634	10122	58	686
Pensionar	92	52	-	*
Alte situații	10797	1529	17	36
<b>RURAL</b>	<b>85811</b>	<b>53801</b>	<b>277</b>	<b>3250</b>
Salariat	35784	30915	153	605
Patron	134	66	24	9
Lucrător pe cont propriu în activități neagricole	365	114	3	196
Lucrător pe cont propriu în agricultură	248	84	*	9
Șomer	728	409	4	14
Casnică	40756	20218	83	2320
Pensionar	100	52	-	3
Alte situații	7696	1943	9	94

Evenimente demografice în anul 2021

					persoane
al tatălui					Mediul de rezidență Statutul ocupațional al mamei
Lucrător pe cont propriu în agricultură	Șomer	Pensionar	Alte situații	Nedeclarat	
<b>2009</b>	<b>1755</b>	<b>196</b>	<b>36257</b>	<b>10725</b>	<b>TOTAL</b>
319	469	88	5579	1699	Salariat
3	3	*	57	15	Patron
4	*	-	62	19	Lucrător pe cont propriu în activități neagricole
78	*	-	106	68	Lucrător pe cont propriu în agricultură
7	120	*	297	90	Șomer
1538	1095	81	17523	6666	Casnică
-	*	9	49	24	Pensionar
60	63	14	12584	2144	Alte situații
<b>669</b>	<b>571</b>	<b>85</b>	<b>16281</b>	<b>4853</b>	<b>URBAN</b>
142	214	39	2654	994	Salariat
*	*	*	31	10	Patron
*	*	-	26	6	Lucrător pe cont propriu în activități neagricole
14	*	-	57	27	Lucrător pe cont propriu în agricultură
-	43	*	137	34	Șomer
490	289	30	5271	2688	Casnică
-	-	5	22	12	Pensionar
20	21	9	8083	1082	Alte situații
<b>1340</b>	<b>1184</b>	<b>111</b>	<b>19976</b>	<b>5872</b>	<b>RURAL</b>
177	255	49	2925	705	Salariat
*	*	*	26	5	Patron
*	*	-	36	13	Lucrător pe cont propriu în activități neagricole
64	-	-	49	41	Lucrător pe cont propriu în agricultură
7	77	*	160	56	Șomer
1048	806	51	12252	3978	Casnică
-	*	4	27	12	Pensionar
40	42	5	4501	1062	Alte situații

## 4. Născuții-vii după grupa de vârstă a mamei și rangul născutului-viu, pe medii de rezidență, în anul 2021

persoane

Mediul de rezidență Grupa de vârstă a mamei Sexul născutului-viu	Născuți-vii Total	Rangul născutului-viu									
		Primul	Al 2-lea	Al 3-lea	Al 4-lea	Al 5-lea	Al 6-lea	Al 7-lea	Al 8-lea	Al 9-lea	Al 10-lea și peste
<b>TOTAL</b>	<b>180735</b>	<b>91329</b>	<b>57235</b>	<b>17991</b>	<b>6815</b>	<b>3099</b>	<b>1724</b>	<b>1043</b>	<b>661</b>	<b>385</b>	<b>453</b>
Masculin	92794	46855	29455	9172	3535	1623	874	528	347	180	225
Feminin	87941	44474	27780	8819	3280	1476	850	515	314	205	228
<b>sub 15 ani</b>	<b>687</b>	<b>657</b>	<b>30</b>	-	-	-	-	-	-	-	-
Masculin	358	342	16	-	-	-	-	-	-	-	-
Feminin	329	315	14	-	-	-	-	-	-	-	-
<b>15-19 ani</b>	<b>15811</b>	<b>11469</b>	<b>3581</b>	<b>682</b>	<b>69</b>	<b>10</b>	-	-	-	-	-
Masculin	8109	5859	1862	354	28	6	-	-	-	-	-
Feminin	7702	5610	1719	328	41	4	-	-	-	-	-
<b>20-24 ani</b>	<b>33884</b>	<b>19586</b>	<b>9391</b>	<b>3293</b>	<b>1168</b>	<b>337</b>	<b>79</b>	<b>23</b>	<b>6</b>	*	-
Masculin	17449	10046	4840	1697	618	198	33	12	4	*	-
Feminin	16435	9540	4551	1596	550	139	46	11	*	-	-
<b>25-29 ani</b>	<b>49727</b>	<b>27074</b>	<b>14925</b>	<b>4338</b>	<b>1798</b>	<b>877</b>	<b>436</b>	<b>193</b>	<b>53</b>	<b>22</b>	<b>11</b>
Masculin	25491	13930	7636	2216	911	453	203	99	26	11	6
Feminin	24236	13144	7289	2122	887	424	233	94	27	11	5
<b>30-34 ani</b>	<b>51173</b>	<b>22247</b>	<b>18876</b>	<b>5437</b>	<b>2036</b>	<b>1017</b>	<b>643</b>	<b>404</b>	<b>287</b>	<b>132</b>	<b>94</b>
Masculin	26324	11446	9733	2752	1064	525	339	202	153	59	51
Feminin	24849	10801	9143	2685	972	492	304	202	134	73	43
<b>35-39 ani</b>	<b>23588</b>	<b>8363</b>	<b>8692</b>	<b>3306</b>	<b>1295</b>	<b>630</b>	<b>416</b>	<b>298</b>	<b>232</b>	<b>139</b>	<b>217</b>
Masculin	12116	4257	4506	1679	683	330	216	160	114	65	106
Feminin	11472	4106	4186	1627	612	300	200	138	118	74	111
<b>40-44 ani</b>	<b>5516</b>	<b>1781</b>	<b>1654</b>	<b>881</b>	<b>428</b>	<b>221</b>	<b>143</b>	<b>120</b>	<b>80</b>	<b>83</b>	<b>125</b>
Masculin	2776	903	816	447	218	109	81	54	48	39	61
Feminin	2740	878	838	434	210	112	62	66	32	44	64
<b>45-49 ani</b>	<b>317</b>	<b>133</b>	<b>75</b>	<b>53</b>	<b>20</b>	<b>7</b>	<b>7</b>	<b>5</b>	<b>3</b>	<b>8</b>	<b>6</b>
Masculin	157	67	39	26	12	*	*	*	*	5	*
Feminin	160	66	36	27	8	5	5	4	*	3	5
<b>50 de ani și peste</b>	<b>32</b>	<b>19</b>	<b>11</b>	*	*	-	-	-	-	-	-
Masculin	14	5	7	*	*	-	-	-	-	-	-
Feminin	18	14	4	-	-	-	-	-	-	-	-



Evenimente demografice în anul 2021

persoane

Mediul de rezidență Grupa de vârstă a mamei Sexul născutului-viu	Născuți-vii Total	Rangul născutului-viu									
		Primul	AI 2-lea	AI 3-lea	AI 4-lea	AI 5-lea	AI 6-lea	AI 7-lea	AI 8-lea	AI 9-lea	AI 10-lea și peste
<b>URBAN</b>	<b>94924</b>	<b>52992</b>	<b>30230</b>	<b>7064</b>	<b>2346</b>	<b>971</b>	<b>533</b>	<b>326</b>	<b>197</b>	<b>113</b>	<b>152</b>
Masculin	48673	27169	15491	3591	1236	508	278	168	104	51	77
Feminin	46251	25823	14739	3473	1110	463	255	158	93	62	75
<b>sub 15 ani</b>	<b>248</b>	<b>241</b>	<b>7</b>	-	-	-	-	-	-	-	-
Masculin	125	122	3	-	-	-	-	-	-	-	-
Feminin	123	119	4	-	-	-	-	-	-	-	-
<b>15-19 ani</b>	<b>5083</b>	<b>3676</b>	<b>1135</b>	<b>238</b>	<b>29</b>	<b>5</b>	-	-	-	-	-
Masculin	2603	1892	573	126	10	*	-	-	-	-	-
Feminin	2480	1784	562	112	19	3	-	-	-	-	-
<b>20-24 ani</b>	<b>12574</b>	<b>8171</b>	<b>2973</b>	<b>965</b>	<b>328</b>	<b>104</b>	<b>25</b>	<b>7</b>	<b>*</b>	-	-
Masculin	6455	4204	1481	512	185	60	10	3	-	-	-
Feminin	6119	3967	1492	453	143	44	15	4	*	-	-
<b>25-29 ani</b>	<b>25747</b>	<b>16437</b>	<b>6896</b>	<b>1414</b>	<b>556</b>	<b>228</b>	<b>133</b>	<b>53</b>	<b>17</b>	<b>9</b>	<b>4</b>
Masculin	13158	8399	3524	730	283	117	61	29	8	4	3
Feminin	12589	8038	3372	684	273	111	72	24	9	5	*
<b>30-34 ani</b>	<b>32149</b>	<b>16410</b>	<b>11872</b>	<b>2329</b>	<b>722</b>	<b>325</b>	<b>202</b>	<b>131</b>	<b>81</b>	<b>46</b>	<b>31</b>
Masculin	16524	8425	6142	1148	373	173	115	65	44	21	18
Feminin	15625	7985	5730	1181	349	152	87	66	37	25	13
<b>35-39 ani</b>	<b>15487</b>	<b>6565</b>	<b>6137</b>	<b>1632</b>	<b>513</b>	<b>224</b>	<b>126</b>	<b>102</b>	<b>74</b>	<b>35</b>	<b>79</b>
Masculin	7939	3366	3162	812	278	114	61	57	37	16	36
Feminin	7548	3199	2975	820	235	110	65	45	37	19	43
<b>40-44 ani</b>	<b>3414</b>	<b>1364</b>	<b>1158</b>	<b>459</b>	<b>189</b>	<b>85</b>	<b>46</b>	<b>32</b>	<b>23</b>	<b>23</b>	<b>35</b>
Masculin	1759	699	578	251	103	42	30	13	14	10	19
Feminin	1655	665	580	208	86	43	16	19	9	13	16
<b>45-49 ani</b>	<b>195</b>	<b>111</b>	<b>43</b>	<b>26</b>	<b>9</b>	-	*	*	*	-	<b>3</b>
Masculin	98	57	22	11	4	-	*	*	*	-	*
Feminin	97	54	21	15	5	-	-	-	-	-	*
<b>50 de ani și peste</b>	<b>27</b>	<b>17</b>	<b>9</b>	<b>*</b>	-	-	-	-	-	-	-
Masculin	12	5	6	*	-	-	-	-	-	-	-
Feminin	15	12	3	-	-	-	-	-	-	-	-

Evenimente demografice în anul 2021

persoane

Mediul de rezidență Grupa de vârstă a mamei Sexul născutului-viu	Născuți-vii Total	Rangul născutului-viu									
		Primul	AI 2-lea	AI 3-lea	AI 4-lea	AI 5-lea	AI 6-lea	AI 7-lea	AI 8-lea	AI 9-lea	AI 10-lea și peste
<b>RURAL</b>	<b>85811</b>	<b>38337</b>	<b>27005</b>	<b>10927</b>	<b>4469</b>	<b>2128</b>	<b>1191</b>	<b>717</b>	<b>464</b>	<b>272</b>	<b>301</b>
Masculin	44121	19686	13964	5581	2299	1115	596	360	243	129	148
Feminin	41690	18651	13041	5346	2170	1013	595	357	221	143	153
<b>sub 15 ani</b>	<b>439</b>	<b>416</b>	<b>23</b>	-	-	-	-	-	-	-	-
Masculin	233	220	13	-	-	-	-	-	-	-	-
Feminin	206	196	10	-	-	-	-	-	-	-	-
<b>15-19 ani</b>	<b>10728</b>	<b>7793</b>	<b>2446</b>	<b>444</b>	<b>40</b>	<b>5</b>	-	-	-	-	-
Masculin	5506	3967	1289	228	18	4	-	-	-	-	-
Feminin	5222	3826	1157	216	22	*	-	-	-	-	-
<b>20-24 ani</b>	<b>21310</b>	<b>11415</b>	<b>6418</b>	<b>2328</b>	<b>840</b>	<b>233</b>	<b>54</b>	<b>16</b>	<b>5</b>	<b>*</b>	-
Masculin	10994	5842	3359	1185	433	138	23	9	4	*	-
Feminin	10316	5573	3059	1143	407	95	31	7	*	-	-
<b>25-29 ani</b>	<b>23980</b>	<b>10637</b>	<b>8029</b>	<b>2924</b>	<b>1242</b>	<b>649</b>	<b>303</b>	<b>140</b>	<b>36</b>	<b>13</b>	<b>7</b>
Masculin	12333	5531	4112	1486	628	336	142	70	18	7	3
Feminin	11647	5106	3917	1438	614	313	161	70	18	6	4
<b>30-34 ani</b>	<b>19024</b>	<b>5837</b>	<b>7004</b>	<b>3108</b>	<b>1314</b>	<b>692</b>	<b>441</b>	<b>273</b>	<b>206</b>	<b>86</b>	<b>63</b>
Masculin	9800	3021	3591	1604	691	352	224	137	109	38	33
Feminin	9224	2816	3413	1504	623	340	217	136	97	48	30
<b>35-39 ani</b>	<b>8101</b>	<b>1798</b>	<b>2555</b>	<b>1674</b>	<b>782</b>	<b>406</b>	<b>290</b>	<b>196</b>	<b>158</b>	<b>104</b>	<b>138</b>
Masculin	4177	891	1344	867	405	216	155	103	77	49	70
Feminin	3924	907	1211	807	377	190	135	93	81	55	68
<b>40-44 ani</b>	<b>2102</b>	<b>417</b>	<b>496</b>	<b>422</b>	<b>239</b>	<b>136</b>	<b>97</b>	<b>88</b>	<b>57</b>	<b>60</b>	<b>90</b>
Masculin	1017	204	238	196	115	67	51	41	34	29	42
Feminin	1085	213	258	226	124	69	46	47	23	31	48
<b>45-49 ani</b>	<b>122</b>	<b>22</b>	<b>32</b>	<b>27</b>	<b>11</b>	<b>7</b>	<b>6</b>	<b>4</b>	<b>*</b>	<b>8</b>	<b>3</b>
Masculin	59	10	17	15	8	*	*	-	*	5	-
Feminin	63	12	15	12	3	5	5	4	*	3	3
<b>50 de ani și peste</b>	<b>5</b>	<b>*</b>	<b>*</b>	-	<b>*</b>	-	-	-	-	-	-
Masculin	*	-	*	-	*	-	-	-	-	-	-
Feminin	3	*	*	-	-	-	-	-	-	-	-

## 5. Vârsta medie a mamei la naștere, pe macroregiuni, regiuni de dezvoltare, județe și medii de rezidență, în anul 2021

Macroregiunea Regiunea de dezvoltare Județul	ani					
	Vârsta mamei la prima naștere			Vârsta mamei la toate nașterile		
	Total	Urban	Rural	Total	Urban	Rural
<b>TOTAL</b>	<b>27,5</b>	<b>29,2</b>	<b>25,2</b>	<b>28,8</b>	<b>30,2</b>	<b>27,4</b>
<b>Macroregiunea 1</b>	<b>27,2</b>	<b>28,8</b>	<b>25,2</b>	<b>28,6</b>	<b>30,0</b>	<b>27,3</b>
<b>Nord-Vest</b>	<b>27,4</b>	<b>29,0</b>	<b>25,6</b>	<b>28,9</b>	<b>30,2</b>	<b>27,7</b>
Bihor	26,8	28,8	24,8	28,4	30,2	27,0
Bistrița-Năsăud	26,2	27,9	24,9	28,4	29,7	27,6
Cluj	29,4	30,6	27,5	30,4	31,3	29,0
Maramureș	26,7	27,4	25,8	28,5	29,0	27,9
Satu Mare	26,3	28,1	24,9	28,2	29,6	27,3
Sălaj	26,1	28,0	24,6	28,1	29,4	27,3
<b>Centru</b>	<b>26,9</b>	<b>28,7</b>	<b>24,7</b>	<b>28,4</b>	<b>29,8</b>	<b>26,8</b>
Alba	27,2	28,4	25,5	28,6	29,6	27,3
Brașov	28,0	29,6	25,0	28,9	30,4	26,6
Covasna	26,1	27,8	24,6	27,9	29,8	26,7
Harghita	26,9	28,5	25,8	29,0	30,3	28,2
Mureș	25,6	27,6	23,7	27,3	28,8	26,2
Sibiu	27,2	29,0	24,5	28,5	30,1	26,5
<b>Macroregiunea 2</b>	<b>27,0</b>	<b>28,9</b>	<b>25,0</b>	<b>28,6</b>	<b>30,0</b>	<b>27,5</b>
<b>Nord-Est</b>	<b>27,0</b>	<b>29,1</b>	<b>25,2</b>	<b>28,7</b>	<b>30,1</b>	<b>27,7</b>
Bacău	26,4	28,5	24,3	28,3	29,8	27,2
Botoșani	26,3	28,5	24,9	28,5	30,0	27,6
Iași	28,2	30,3	26,2	29,4	31,0	28,1
Neamț	26,5	28,2	25,4	28,6	29,8	27,9
Suceava	26,5	27,8	25,7	28,8	29,8	28,2
Vaslui	27,0	29,5	23,4	28,0	29,7	26,3
<b>Sud-Est</b>	<b>26,9</b>	<b>28,6</b>	<b>24,7</b>	<b>28,4</b>	<b>29,7</b>	<b>26,9</b>
Brăila	26,9	28,7	24,0	28,6	30,1	26,6
Buzău	25,9	27,5	24,7	27,6	28,8	26,8
Constanța	27,7	29,0	25,2	28,9	30,0	27,2
Galați	27,2	29,0	24,4	28,5	30,0	26,8
Tulcea	26,3	27,4	25,3	28,2	29,0	27,4
Vrancea	25,6	27,6	24,5	27,7	29,5	26,8
<b>Macroregiunea 3</b>	<b>28,5</b>	<b>30,0</b>	<b>25,2</b>	<b>29,5</b>	<b>30,8</b>	<b>27,3</b>
<b>Sud-Muntenia</b>	<b>25,9</b>	<b>27,8</b>	<b>24,6</b>	<b>27,7</b>	<b>29,1</b>	<b>26,9</b>
Argeș	27,1	29,3	25,0	28,6	30,5	27,0
Călărași	24,3	26,0	23,1	26,5	27,7	25,9
Dâmbovița	25,9	28,1	25,0	27,8	29,4	27,2
Giurgiu	25,1	26,6	24,3	26,9	27,9	26,5
Ialomița	24,6	25,6	23,8	26,6	27,2	26,2
Prahova	27,0	28,5	25,7	28,8	29,9	27,9
Teleorman	24,6	26,3	23,6	26,7	27,9	26,1
<b>București-Ilfov</b>	<b>30,6</b>	<b>30,8</b>	<b>28,1</b>	<b>31,3</b>	<b>31,5</b>	<b>29,5</b>
Ilfov	28,9	29,8	28,1	30,1	30,7	29,5
Mun. București	30,9	30,9	-	31,6	31,6	-
<b>Macroregiunea 4</b>	<b>27,3</b>	<b>28,5</b>	<b>25,6</b>	<b>28,6</b>	<b>29,5</b>	<b>27,5</b>
<b>Sud-Vest Oltenia</b>	<b>26,6</b>	<b>28,2</b>	<b>24,7</b>	<b>28,0</b>	<b>29,3</b>	<b>26,7</b>
Dolj	26,9	28,7	24,6	28,0	29,5	26,4
Gorj	26,9	28,1	25,6	28,6	29,5	27,8
Mehedinți	26,0	28,2	23,5	27,6	29,3	26,1
Olt	25,8	27,4	24,4	27,6	28,7	26,7
Vâlcea	26,7	28,1	25,2	28,3	29,4	27,2
<b>Vest</b>	<b>28,0</b>	<b>28,8</b>	<b>26,7</b>	<b>29,1</b>	<b>29,7</b>	<b>28,3</b>
Arad	27,2	28,3	25,6	28,5	29,3	27,5
Caraș-Severin	26,6	27,7	25,1	28,0	28,9	26,9
Hunedoara	27,4	27,5	26,8	28,9	28,9	28,8
Timiș	29,0	30,2	27,7	29,9	30,8	29,0

**6. Fertilitatea feminină după vârstă (în ani impliniți) <sup>1)</sup> și Indicatorul conjunctural al fertilității, <sup>2)</sup> pe medii de rezidență, în anul 2021**

Vârsta (ani)	Total	Urban	Rural
<b>Total 15 - 49 ani</b>	<b>34,8</b>	<b>32,0</b>	<b>38,7</b>
15	11,8	7,4	16,6
16	20,2	12,6	28,2
17	29,3	18,7	39,7
18	37,2	24,5	49,1
19	47,5	32,3	61,4
20	50,9	34,0	66,7
21	55,2	40,6	68,6
22	59,6	42,9	75,3
23	64,7	52,1	76,9
24	70,5	58,0	83,5
25	77,2	66,4	88,8
26	82,4	75,3	90,3
27	84,3	80,2	89,1
28	84,7	82,9	86,9
29	82,1	83,6	80,0
30	79,4	80,8	77,3
31	66,5	69,2	62,6
32	60,7	63,3	56,6
33	55,4	58,6	50,4
34	46,5	49,0	42,4
35	42,5	44,8	38,6
36	34,7	36,7	31,5
37	28,8	30,5	25,9
38	22,6	23,6	21,0
39	16,7	17,1	16,0
40	12,0	12,2	11,5
41	8,3	8,3	8,4
42	5,2	5,2	5,1
43	2,9	2,9	2,9
44	1,9	1,9	1,9
45	0,8	0,9	0,8
46	0,4	0,4	0,4
47	0,2	0,2	0,2
48	0,2	0,2	0,1
49	0,1	0,2	0,1
<b>Indicatorul conjunctural al fertilității</b>	<b>1343,4</b>	<b>1217,5</b>	<b>1454,8</b>

**Notă:**

<sup>1)</sup> Născuți-vii la 1000 de femei de 15-49 ani; date provizorii

<sup>2)</sup> Numărul mediu de copii pe care i-ar naște o femeie în cursul vieții sale fertile, în condițiile fertilității anului respectiv.

## 7. Născuții-vii cu reședința obișnuită în România pe macroregiuni, regiuni de dezvoltare, județe, medii de rezidență și sexe, în anul 2021

Macroregiunea Regiunea de dezvoltare Județul	Născuți-vii cu reședința obișnuită în România <sup>1)</sup> (persoane)								
	Total			Urban			Rural		
	Total	Masculin	Feminin	Total	Masculin	Feminin	Total	Masculin	Feminin
<b>TOTAL</b>	<b>178496</b>	<b>91654</b>	<b>86842</b>	<b>94136</b>	<b>48263</b>	<b>45873</b>	<b>84360</b>	<b>43391</b>	<b>40969</b>
<b>Macroregiunea 1</b>	<b>47086</b>	<b>24111</b>	<b>22975</b>	<b>23491</b>	<b>12048</b>	<b>11443</b>	<b>23595</b>	<b>12063</b>	<b>11532</b>
<b>Nord-Vest</b>	<b>24662</b>	<b>12635</b>	<b>12027</b>	<b>12091</b>	<b>6212</b>	<b>5879</b>	<b>12571</b>	<b>6423</b>	<b>6148</b>
Bihor	5592	2815	2777	2495	1236	1259	3097	1579	1518
Bistrița-Năsăud	3019	1543	1476	1155	626	529	1864	917	947
Cluj	6719	3439	3280	4080	2099	1981	2639	1340	1299
Maramureș	4206	2182	2024	2346	1237	1109	1860	945	915
Satu-Mare	2850	1491	1359	1133	568	565	1717	923	794
Sălaj	2276	1165	1111	882	446	436	1394	719	675
<b>Centru</b>	<b>22424</b>	<b>11476</b>	<b>10948</b>	<b>11400</b>	<b>5836</b>	<b>5564</b>	<b>11024</b>	<b>5640</b>	<b>5384</b>
Alba	2696	1401	1295	1526	796	730	1170	605	565
Brașov	5749	3018	2731	3492	1867	1625	2257	1151	1106
Covasna	2006	984	1022	826	396	430	1180	588	592
Harghita	2926	1462	1464	1057	532	525	1869	930	939
Mureș	5170	2653	2517	2279	1141	1138	2891	1512	1379
Sibiu	3877	1958	1919	2220	1104	1116	1657	854	803
<b>Macroregiunea 2</b>	<b>54508</b>	<b>27880</b>	<b>26628</b>	<b>24583</b>	<b>12592</b>	<b>11991</b>	<b>29925</b>	<b>15288</b>	<b>14637</b>
<b>Nord-Est</b>	<b>33970</b>	<b>17308</b>	<b>16662</b>	<b>14151</b>	<b>7227</b>	<b>6924</b>	<b>19819</b>	<b>10081</b>	<b>9738</b>
Bacău	5588	2900	2688	2394	1228	1166	3194	1672	1522
Botoșani	3595	1835	1760	1325	677	648	2270	1158	1112
Iași	9010	4536	4474	3939	2005	1934	5071	2531	2540
Neamț	3797	1905	1892	1354	673	681	2443	1232	1211
Suceava	7814	4014	3800	3066	1578	1488	4748	2436	2312
Vaslui	4166	2118	2048	2073	1066	1007	2093	1052	1041
<b>Sud-Est</b>	<b>20538</b>	<b>10572</b>	<b>9966</b>	<b>10432</b>	<b>5365</b>	<b>5067</b>	<b>10106</b>	<b>5207</b>	<b>4899</b>
Brăila	2161	1081	1080	1211	617	594	950	464	486
Buzău	3251	1691	1560	1235	653	582	2016	1038	978
Constanța	6068	3136	2932	3795	1931	1864	2273	1205	1068
Galați	4584	2352	2232	2467	1272	1195	2117	1080	1037
Tulcea	1632	841	791	798	417	381	834	424	410
Vrancea	2842	1471	1371	926	475	451	1916	996	920
<b>Macroregiunea 3</b>	<b>47414</b>	<b>24418</b>	<b>22996</b>	<b>30131</b>	<b>15485</b>	<b>14646</b>	<b>17283</b>	<b>8933</b>	<b>8350</b>
<b>Sud-Muntenia</b>	<b>23763</b>	<b>12272</b>	<b>11491</b>	<b>9017</b>	<b>4645</b>	<b>4372</b>	<b>14746</b>	<b>7627</b>	<b>7119</b>
Argeș	4697	2454	2243	2105	1101	1004	2592	1353	1239
Călărași	2515	1299	1216	882	459	423	1633	840	793
Dâmbovița	4176	2177	1999	1082	556	526	3094	1621	1473
Giurgiu	2234	1178	1056	648	337	311	1586	841	745
Ialomița	2279	1182	1097	984	526	458	1295	656	639
Prahova	5616	2823	2793	2556	1272	1284	3060	1551	1509
Teleorman	2246	1159	1087	760	394	366	1486	765	721
<b>București-Ilfov</b>	<b>23651</b>	<b>12146</b>	<b>11505</b>	<b>21114</b>	<b>10840</b>	<b>10274</b>	<b>2537</b>	<b>1306</b>	<b>1231</b>
Ilfov	4714	2392	2322	2177	1086	1091	2537	1306	1231
Mun. București	18937	9754	9183	18937	9754	9183	-	-	-
<b>Macroregiunea 4</b>	<b>29488</b>	<b>15245</b>	<b>14243</b>	<b>15931</b>	<b>8138</b>	<b>7793</b>	<b>13557</b>	<b>7107</b>	<b>6450</b>
<b>Sud-Vest Oltenia</b>	<b>14462</b>	<b>7503</b>	<b>6959</b>	<b>7198</b>	<b>3690</b>	<b>3508</b>	<b>7264</b>	<b>3813</b>	<b>3451</b>
Dolj	5242	2706	2536	2713	1392	1321	2529	1314	1215
Gorj	2259	1157	1102	1131	546	585	1128	611	517
Mehedinți	1549	793	756	759	374	385	790	419	371
Olt	2941	1552	1389	1324	695	629	1617	857	760
Vâlcea	2471	1295	1176	1271	683	588	1200	612	588
<b>Vest</b>	<b>15026</b>	<b>7742</b>	<b>7284</b>	<b>8733</b>	<b>4448</b>	<b>4285</b>	<b>6293</b>	<b>3294</b>	<b>2999</b>
Arad	3584	1839	1745	1942	964	978	1642	875	767
Caraș-Severin	1908	992	916	1099	558	541	809	434	375
Hunedoara	2930	1510	1420	2326	1189	1137	604	321	283
Timiș	6604	3401	3203	3366	1737	1629	3238	1664	1574

<sup>1)</sup> Date semi-definitive

**8. Decesele după mediul de rezidență și sexe, pe macroregiuni, regiuni de dezvoltare și județe, în anul 2021**

Macroregiunea Regiunea de dezvoltare Județul	Decese <sup>1)</sup> (persoane)									Rata mortalității <sup>2)</sup> (decese la 1000 locuitori)		
	Total			Urban			Rural			Total	Urban	Rural
	Total	Masculin	Feminin	Total	Masculin	Feminin	Total	Masculin	Feminin			
<b>Total</b>	<b>334910</b>	<b>174509</b>	<b>160401</b>	<b>167699</b>	<b>87372</b>	<b>80327</b>	<b>167211</b>	<b>87137</b>	<b>80074</b>	<b>15,2</b>	<b>13,5</b>	<b>17,4</b>
<b>Macroregiunea 1</b>	<b>78568</b>	<b>40840</b>	<b>37728</b>	<b>40482</b>	<b>21100</b>	<b>19382</b>	<b>38086</b>	<b>19740</b>	<b>18346</b>	<b>14,5</b>	<b>13,2</b>	<b>16,1</b>
<b>Nord-Vest</b>	<b>41085</b>	<b>21175</b>	<b>19910</b>	<b>19375</b>	<b>10096</b>	<b>9279</b>	<b>21710</b>	<b>11079</b>	<b>10631</b>	<b>14,6</b>	<b>12,8</b>	<b>16,7</b>
Bihor	9683	4970	4713	4383	2262	2121	5300	2708	2592	15,8	14,1	17,6
Bistrița-Năsăud	4606	2361	2245	1376	730	646	3230	1631	1599	14,1	10,6	16,5
Cluj	10367	5367	5000	6076	3170	2906	4291	2197	2094	14,0	12,7	16,5
Maramureș	7255	3769	3486	4013	2052	1961	3242	1717	1525	14,1	13,0	15,6
Satu Mare	5430	2819	2611	2453	1272	1181	2977	1547	1430	14,2	13,5	14,7
Sălaj	3744	1889	1855	1074	610	464	2670	1279	1391	15,5	10,3	19,5
<b>Centru</b>	<b>37483</b>	<b>19665</b>	<b>17818</b>	<b>21107</b>	<b>11004</b>	<b>10103</b>	<b>16376</b>	<b>8661</b>	<b>7715</b>	<b>14,3</b>	<b>13,6</b>	<b>15,4</b>
Alba	5792	3014	2778	3063	1584	1479	2729	1430	1299	15,7	13,8	18,6
Brașov	8545	4500	4045	6187	3248	2939	2358	1252	1106	13,4	13,5	13,1
Covasna	3258	1750	1508	1525	825	700	1733	925	808	14,5	13,7	15,4
Harghita	4818	2582	2236	1866	994	872	2952	1588	1364	14,7	13,0	16,0
Mureș	9074	4755	4319	4420	2321	2099	4654	2434	2220	15,5	14,6	16,4
Sibiu	5996	3064	2932	4046	2032	2014	1950	1032	918	12,8	13,0	12,4
<b>Macroregiunea 2</b>	<b>100184</b>	<b>53432</b>	<b>46752</b>	<b>43415</b>	<b>23329</b>	<b>20086</b>	<b>56769</b>	<b>30103</b>	<b>26666</b>	<b>14,8</b>	<b>12,9</b>	<b>16,7</b>
<b>Nord-Est</b>	<b>55579</b>	<b>29628</b>	<b>25951</b>	<b>21234</b>	<b>11381</b>	<b>9853</b>	<b>34345</b>	<b>18247</b>	<b>16098</b>	<b>13,9</b>	<b>11,6</b>	<b>15,9</b>
Bacău	10724	5796	4928	4531	2459	2072	6193	3337	2856	14,7	13,1	16,1
Botoșani	7366	3885	3481	2429	1345	1084	4937	2540	2397	16,2	12,7	18,8
Iași	11541	6172	5369	4874	2582	2292	6667	3590	3077	11,8	10,2	13,4
Neamț	9072	4841	4231	2999	1591	1408	6073	3250	2823	16,2	13,7	17,9
Suceava	10100	5246	4854	4004	2066	1938	6096	3180	2916	13,2	12,0	14,2
Vaslui	6776	3688	3088	2397	1338	1059	4379	2350	2029	13,4	9,3	17,7
<b>Sud-Est</b>	<b>44605</b>	<b>23804</b>	<b>20801</b>	<b>22181</b>	<b>11948</b>	<b>10233</b>	<b>22424</b>	<b>11856</b>	<b>10568</b>	<b>16,0</b>	<b>14,4</b>	<b>18,1</b>
Brăila	6418	3362	3056	3913	2064	1849	2505	1298	1207	19,2	18,1	21,4
Buzău	8327	4330	3997	2641	1435	1206	5686	2895	2791	18,4	13,8	21,8
Constanța	11135	5973	5162	7663	4042	3621	3472	1931	1541	14,7	14,9	14,2
Galați	8981	4904	4077	4750	2624	2126	4231	2280	1951	14,3	13,1	16,0
Tulcea	3742	2085	1657	1544	877	667	2198	1208	990	16,3	13,7	18,8
Vrancea	6002	3150	2852	1670	906	764	4332	2244	2088	15,9	11,8	18,3
<b>Macroregiunea 3</b>	<b>91211</b>	<b>46735</b>	<b>44476</b>	<b>51779</b>	<b>26305</b>	<b>25474</b>	<b>39432</b>	<b>20430</b>	<b>19002</b>	<b>15,9</b>	<b>14,0</b>	<b>19,3</b>
<b>Sud-Muntenia</b>	<b>55691</b>	<b>28877</b>	<b>26814</b>	<b>19698</b>	<b>10202</b>	<b>9496</b>	<b>35993</b>	<b>18675</b>	<b>17318</b>	<b>17,9</b>	<b>14,8</b>	<b>20,2</b>
Argeș	9986	5273	4713	3896	2087	1809	6090	3186	2904	16,0	12,8	19,1
Călărași	5597	2916	2681	1815	958	857	3782	1958	1824	18,6	15,1	20,8
Dâmbovița	8309	4371	3938	2218	1163	1055	6091	3208	2883	16,2	13,7	17,4
Giurgiu	5350	2759	2591	1403	725	678	3947	2034	1913	20,2	16,4	22,1
Ialomița	5145	2641	2504	1951	1028	923	3194	1613	1581	18,3	14,6	21,7
Prahova	13574	6976	6598	6443	3234	3209	7131	3742	3389	17,5	16,4	18,6
Teleorman	7730	3941	3789	1972	1007	965	5758	2934	2824	21,7	15,1	25,5
<b>București-Ilfov</b>	<b>35520</b>	<b>17858</b>	<b>17662</b>	<b>32081</b>	<b>16103</b>	<b>15978</b>	<b>3439</b>	<b>1755</b>	<b>1684</b>	<b>13,5</b>	<b>13,5</b>	<b>13,5</b>
Ilfov	5655	2911	2744	2216	1156	1060	3439	1755	1684	12,0	10,2	13,5
Mun. București	29865	14947	14918	29865	14947	14918	-	-	-	13,8	13,8	-
<b>Macroregiunea 4</b>	<b>64947</b>	<b>33502</b>	<b>31445</b>	<b>32023</b>	<b>16638</b>	<b>15385</b>	<b>32924</b>	<b>16864</b>	<b>16060</b>	<b>15,9</b>	<b>14,1</b>	<b>18,1</b>
<b>Sud-Vest Oltenia</b>	<b>34060</b>	<b>17824</b>	<b>16236</b>	<b>13315</b>	<b>7100</b>	<b>6215</b>	<b>20745</b>	<b>10724</b>	<b>10021</b>	<b>16,1</b>	<b>12,6</b>	<b>19,5</b>
Dolj	11628	6054	5574	5128	2713	2415	6500	3341	3159	17,1	13,7	21,2
Gorj	5276	2794	2482	1970	1054	916	3306	1740	1566	15,1	11,6	18,3
Mehedinți	4984	2605	2379	1932	1014	918	3052	1591	1461	18,3	14,0	22,6
Olt	7715	4030	3685	2223	1229	994	5492	2801	2691	18,2	12,0	23,2
Vâlcea	4457	2341	2116	2062	1090	972	2395	1251	1144	11,4	11,0	11,8
<b>Vest</b>	<b>30887</b>	<b>15678</b>	<b>15209</b>	<b>18708</b>	<b>9538</b>	<b>9170</b>	<b>12179</b>	<b>6140</b>	<b>6039</b>	<b>15,6</b>	<b>15,3</b>	<b>16,1</b>
Arad	7642	3756	3886	4043	1991	2052	3599	1765	1834	16,4	15,4	17,7
Caraș-Severin	5084	2608	2476	2832	1455	1377	2252	1153	1099	16,4	15,7	17,4
Hunedoara	7978	4138	3840	5810	3062	2748	2168	1076	1092	17,9	16,9	21,7
Timiș	10183	5176	5007	6023	3030	2993	4160	2146	2014	13,4	13,8	12,9

<sup>1)</sup> Date semi-definitive<sup>2)</sup> Date provizorii

**9. Decesele sub 1 an și rata mortalității infantile, după mediul de rezidență și sexe, pe macroregiuni, regiuni de dezvoltare și județe, în anul 2021**

Macroregiunea Regiunea de dezvoltare Județul	Decese sub 1 an <sup>1)</sup> (persoane)									Rata mortalității infantile <sup>1)</sup> (decedați sub 1 an la 1000 născuți-vii)		
	Total			Urban			Rural			Total	Urban	Rural
	Total	Masculin	Feminin	Total	Masculin	Feminin	Total	Masculin	Feminin			
<b>Total</b>	<b>1008</b>	<b>540</b>	<b>468</b>	<b>424</b>	<b>221</b>	<b>203</b>	<b>584</b>	<b>319</b>	<b>265</b>	<b>5,6</b>	<b>4,5</b>	<b>6,8</b>
<b>Macroregiunea 1</b>	<b>298</b>	<b>158</b>	<b>140</b>	<b>118</b>	<b>64</b>	<b>54</b>	<b>180</b>	<b>94</b>	<b>86</b>	<b>6,3</b>	<b>5,0</b>	<b>7,6</b>
<b>Nord-Vest</b>	<b>151</b>	<b>84</b>	<b>67</b>	<b>53</b>	<b>31</b>	<b>22</b>	<b>98</b>	<b>53</b>	<b>45</b>	<b>6,1</b>	<b>4,3</b>	<b>7,7</b>
Bihor	34	23	11	9	7	*	25	16	9	6,0	3,6	8,0
Bistrița-Năsăud	22	12	10	9	4	5	13	8	5	7,2	7,7	6,9
Cluj	27	16	11	16	10	6	11	6	5	4,0	3,9	4,1
Maramureș	32	16	16	13	5	8	19	11	8	7,5	5,5	10,1
Satu Mare	15	7	8	4	3	*	11	4	7	5,2	3,5	6,3
Sălaj	21	10	11	*	*	-	19	8	11	9,0	2,2	13,4
<b>Centru</b>	<b>147</b>	<b>74</b>	<b>73</b>	<b>65</b>	<b>33</b>	<b>32</b>	<b>82</b>	<b>41</b>	<b>41</b>	<b>6,5</b>	<b>5,7</b>	<b>7,4</b>
Alba	16	8	8	10	4	6	6	4	*	5,9	6,5	5,1
Brașov	37	17	20	19	8	11	18	9	9	6,4	5,4	8,0
Covasna	12	5	7	3	-	3	9	5	4	5,9	3,6	7,5
Harghita	19	9	10	7	5	*	12	4	8	6,5	6,6	6,4
Mureș	39	24	15	13	10	3	26	14	12	7,5	5,6	8,9
Sibiu	24	11	13	13	6	7	11	5	6	6,2	5,9	6,6
<b>Macroregiunea 2</b>	<b>355</b>	<b>186</b>	<b>169</b>	<b>126</b>	<b>58</b>	<b>68</b>	<b>229</b>	<b>128</b>	<b>101</b>	<b>6,4</b>	<b>5,1</b>	<b>7,5</b>
<b>Nord-Est</b>	<b>216</b>	<b>105</b>	<b>111</b>	<b>67</b>	<b>25</b>	<b>42</b>	<b>149</b>	<b>80</b>	<b>69</b>	<b>6,2</b>	<b>4,7</b>	<b>7,3</b>
Bacău	32	15	17	11	5	6	21	10	11	5,7	4,5	6,5
Botoșani	25	12	13	10	5	5	15	7	8	6,8	7,4	6,4
Iași	39	13	26	13	*	11	26	11	15	4,3	3,3	5,0
Neamț	34	19	15	12	3	9	22	16	6	8,8	8,7	8,8
Suceava	69	41	28	18	9	9	51	32	19	8,5	5,8	10,2
Vaslui	17	5	12	3	*	*	14	4	10	4,0	1,4	6,6
<b>Sud-Est</b>	<b>139</b>	<b>81</b>	<b>58</b>	<b>59</b>	<b>33</b>	<b>26</b>	<b>80</b>	<b>48</b>	<b>32</b>	<b>6,7</b>	<b>5,6</b>	<b>7,8</b>
Brăila	15	9	6	6	3	3	9	6	3	6,9	5,0	9,4
Buzău	18	10	8	9	5	4	9	5	4	5,5	7,2	4,4
Constanța	45	29	16	23	13	10	22	16	6	7,4	6,0	9,6
Galați	26	12	14	7	4	3	19	8	11	5,6	2,8	8,8
Tulcea	19	12	7	11	5	6	8	7	*	11,6	13,7	9,5
Vrancea	16	9	7	3	3	-	13	6	7	5,5	3,2	6,7
<b>Macroregiunea 3</b>	<b>185</b>	<b>110</b>	<b>75</b>	<b>96</b>	<b>55</b>	<b>41</b>	<b>89</b>	<b>55</b>	<b>34</b>	<b>3,9</b>	<b>3,2</b>	<b>5,1</b>
<b>Sud-Muntenia</b>	<b>122</b>	<b>74</b>	<b>48</b>	<b>41</b>	<b>25</b>	<b>16</b>	<b>81</b>	<b>49</b>	<b>32</b>	<b>5,1</b>	<b>4,5</b>	<b>5,4</b>
Argeș	26	12	14	11	4	7	15	8	7	5,5	5,2	5,8
Călărași	20	15	5	5	4	*	15	11	4	7,9	5,7	9,1
Dâmbovița	21	16	5	4	4	-	17	12	5	4,9	3,6	5,4
Giurgiu	11	8	3	5	5	-	6	3	3	4,9	7,7	3,8
Ialomița	13	6	7	6	*	4	7	4	3	5,7	6,0	5,4
Prahova	25	13	12	8	5	3	17	8	9	4,4	3,1	5,5
Teleorman	6	4	*	*	*	*	4	3	*	2,7	2,6	2,7
<b>București-Ilfov</b>	<b>63</b>	<b>36</b>	<b>27</b>	<b>55</b>	<b>30</b>	<b>25</b>	<b>8</b>	<b>6</b>	<b>*</b>	<b>2,7</b>	<b>2,6</b>	<b>3,2</b>
Ilfov	15	9	6	7	3	4	8	6	*	3,2	3,2	3,2
Mun. București	48	27	21	48	27	21	-	-	-	2,5	2,5	-
<b>Macroregiunea 4</b>	<b>170</b>	<b>86</b>	<b>84</b>	<b>84</b>	<b>44</b>	<b>40</b>	<b>86</b>	<b>42</b>	<b>44</b>	<b>5,6</b>	<b>5,2</b>	<b>6,1</b>
<b>Sud-Vest Oltenia</b>	<b>94</b>	<b>49</b>	<b>45</b>	<b>41</b>	<b>20</b>	<b>21</b>	<b>53</b>	<b>29</b>	<b>24</b>	<b>6,2</b>	<b>5,6</b>	<b>6,9</b>
Dolj	41	25	16	21	12	9	20	13	7	7,8	7,8	7,8
Gorj	15	8	7	6	*	4	9	6	3	6,1	5,0	7,2
Mehedinți	10	5	5	4	*	3	6	4	*	5,2	4,6	5,8
Olt	20	8	12	7	4	3	13	4	9	6,8	5,3	8,0
Vâlcea	8	3	5	3	*	*	5	*	3	3,2	2,4	4,2
<b>Vest</b>	<b>76</b>	<b>37</b>	<b>39</b>	<b>43</b>	<b>24</b>	<b>19</b>	<b>33</b>	<b>13</b>	<b>20</b>	<b>5,0</b>	<b>4,9</b>	<b>5,2</b>
Arad	20	5	15	7	*	5	13	3	10	5,5	3,5	7,8
Caraș-Severin	7	5	*	3	3	-	4	*	*	3,7	2,7	4,9
Hunedoara	21	11	10	19	9	10	*	*	-	7,2	8,2	3,3
Timiș	28	16	12	14	10	4	14	6	8	4,2	4,1	4,3

1) Date semi-definitive

**10. Decesele după grupa de vârstă pe cauze de deces (18 grupe), în anul 2021**

Cauza de deces	Codul cauzei de deces	Decese Total	Grupa de vârstă								
			0- 4 ani	5- 9 ani	10-14 ani	15-19 ani	20-24 ani	25-29 ani	30-34 ani	35-39 ani	40-44 ani
<b>Total</b>		<b>334910</b>	<b>1233</b>	<b>141</b>	<b>204</b>	<b>426</b>	<b>620</b>	<b>672</b>	<b>1456</b>	<b>2138</b>	<b>4396</b>
Boli infecțioase și parazitare din care:	A00-B99	4458	30	-	4	13	14	30	92	89	133
Tuberculoza	A15-A19	825	3	-	-	4	4	13	26	33	57
Tumori	C00-D48	46779	30	23	31	54	60	68	169	290	675
Boli endocrine, de nutriție și metabolism din care:	E00-E89	4679	6	-	*	-	5	6	10	18	35
Diabet zaharat	E10-E14	4344	-	-	-	-	3	4	9	15	28
Tulburari mentale și de comportament	F00-F99	470	-	-	-	*	*	*	11	14	24
Boli ale sistemului nervos	G00-G99	4122	47	15	17	24	22	13	30	26	54
Boli ale aparatului circulator din care:	I00-I99	174389	16	6	11	18	58	92	208	357	993
Boala ischemică a inimii	I20-I25	58586	-	-	-	-	21	31	89	137	429
Boli cerebro-vasculare	I60-I67	42826	4	-	3	*	9	22	31	75	181
Boli ale aparatului respirator (inclusiv COVID)	J00-J98 și U071-U072	65485	287	20	38	40	86	109	295	476	932
Boli ale aparatului digestiv	K00-K93	15700	20	4	4	7	17	29	116	263	582
Boli ale aparatului genito-urinar	N00-N99	4383	3	3	*	*	3	4	8	13	32
Sarcină, naștere și lăuzie	O00-O99	51	-	-	-	*	*	13	13	17	5
Unele afecțiuni a caror origine se situează în perioada perinatală	P00-P96	379	379	-	-	-	-	-	-	-	-
Malformații congenitale, deformații și anomalii cromozomiale	Q00-Q99	322	277	8	*	10	*	*	-	3	4
Leziuni traumatiche, otrăviri și alte consecințe ale cauzelor externe	S00-T88	9124	93	46	82	220	288	228	358	385	591
Alte cauze		4569	45	16	12	37	62	78	146	187	336



Evenimente demografice în anul 2021

persoane

Grupa de vârstă									Codul cauzei de deces	Cauza de deces
45-49 ani	50-54 ani	55-59 ani	60-64 ani	65-69 ani	70-74 ani	75-79 ani	80-84 ani	85 de ani și peste		
<b>7580</b>	<b>13858</b>	<b>13989</b>	<b>26526</b>	<b>37815</b>	<b>43326</b>	<b>42497</b>	<b>56694</b>	<b>81339</b>		<b>Total</b>
197	302	270	422	596	616	560	584	506	A00-B99	Boli infecțioase și parazitare din care:
104	139	93	93	91	60	43	35	27	A15-A19	Tuberculoza
1409	2914	3199	6166	8199	7924	6017	5454	4097	C00-D48	Tumori
68	150	185	394	673	787	744	818	778	E00-E89	Boli endocrine, de nutriție și metabolism din care:
56	133	171	370	621	739	709	772	714	E10-E14	Diabet zaharat
33	52	33	69	60	40	34	43	53	F00-F99	Tulburari mentale și de comportament
70	109	88	160	256	381	523	901	1386	G00-G99	Boli ale sistemului nervos
1919	3948	4292	9051	14362	18907	22192	35889	62070	I00-I99	Boli ale aparatului circulator din care:
846	1774	1873	3682	5464	6740	7297	11011	19192	I20-I25	Boala ischemică a inimii
329	776	833	2012	3449	4945	6076	9506	14574	I60-I67	Boli cerebro-vasculare
1682	2965	3170	6203	9309	10824	9513	10040	9496	J00-J98 și U071-U072	Boli ale aparatului respirator (inclusiv COVID)
967	1604	1439	2317	2448	2049	1409	1310	1115	K00-K93	Boli ale aparatului digestiv
74	147	155	333	533	678	626	808	961	N00-N99	Boli ale aparatului genito-urinar
-	-	-	-	-	-	-	-	-	O00-O99	Sarcină, naștere și lăuzie Unele afecțiuni a caror origine se situează în perioada
-	-	-	-	-	-	-	-	-	P00-P96	perinatală Malformații congenitale, deformații și anomalii
*	3	*	*	*	*	*	*	*	Q00-Q99	cromozomiale Leziuni traumatiche, otrăviri și alte consecințe ale cauzelor
741	1067	777	927	946	733	596	555	491	S00-T88	externe
418	597	380	482	431	385	282	291	384		Alte cauze

**11. Născuții-morți și rata mortalității, după mediul de rezidență și sexe, pe macroregiuni, regiuni de dezvoltare și județe, în anul 2021**

Macroregiunea Regiunea de dezvoltare Județul	Născuți-morți <sup>1)</sup> (persoane)									Rata de mortalitate <sup>1)</sup> la 1000 născuți (vii și morți)		
	Total			Urban			Rural			Total	Urban	Rural
	Total	Masculin	Feminin	Total	Masculin	Feminin	Total	Masculin	Feminin			
<b>Total</b>	<b>639</b>	<b>339</b>	<b>300</b>	<b>299</b>	<b>148</b>	<b>151</b>	<b>340</b>	<b>191</b>	<b>149</b>	<b>3,5</b>	<b>3,1</b>	<b>3,9</b>
<b>Macroregiunea 1</b>	<b>204</b>	<b>100</b>	<b>104</b>	<b>88</b>	<b>43</b>	<b>45</b>	<b>116</b>	<b>57</b>	<b>59</b>	<b>4,3</b>	<b>3,7</b>	<b>4,8</b>
<b>Nord-Vest</b>	<b>109</b>	<b>58</b>	<b>51</b>	<b>45</b>	<b>25</b>	<b>20</b>	<b>64</b>	<b>33</b>	<b>31</b>	<b>4,4</b>	<b>3,7</b>	<b>5,0</b>
Bihor	33	16	17	15	8	7	18	8	10	5,8	6,0	5,7
Bistrița-Năsăud	15	10	5	3	3	-	12	7	5	4,9	2,6	6,3
Cluj	10	6	4	7	6	*	3	-	3	1,5	1,7	1,1
Maramureș	18	11	7	9	4	5	9	7	*	4,2	3,8	4,8
Satu Mare	20	9	11	7	3	4	13	6	7	6,9	6,1	7,4
Sălaj	13	6	7	4	*	3	9	5	4	5,6	4,4	6,3
<b>Centru</b>	<b>95</b>	<b>42</b>	<b>53</b>	<b>43</b>	<b>18</b>	<b>25</b>	<b>52</b>	<b>24</b>	<b>28</b>	<b>4,2</b>	<b>3,7</b>	<b>4,7</b>
Alba	18	6	12	9	4	5	9	*	7	6,6	5,9	7,6
Brașov	15	9	6	8	5	3	7	4	3	2,6	2,3	3,1
Covasna	5	4	*	*	*	*	3	3	-	2,5	2,4	2,5
Harghita	12	5	7	6	*	4	6	3	3	4,1	5,6	3,2
Mureș	37	15	22	16	5	11	21	10	11	7,1	6,9	7,2
Sibiu	8	3	5	*	*	*	6	*	4	2,1	0,9	3,6
<b>Macroregiunea 2</b>	<b>167</b>	<b>87</b>	<b>80</b>	<b>67</b>	<b>26</b>	<b>41</b>	<b>100</b>	<b>61</b>	<b>39</b>	<b>3,0</b>	<b>2,7</b>	<b>3,3</b>
<b>Nord-Est</b>	<b>94</b>	<b>50</b>	<b>44</b>	<b>33</b>	<b>13</b>	<b>20</b>	<b>61</b>	<b>37</b>	<b>24</b>	<b>2,7</b>	<b>2,3</b>	<b>3,0</b>
Bacău	22	13	9	5	*	4	17	12	5	3,9	2,1	5,2
Botoșani	11	3	8	4	*	*	7	*	6	3,0	2,9	3,0
Iași	12	4	8	5	-	5	7	4	3	1,3	1,3	1,4
Neamț	13	7	6	6	3	3	7	4	3	3,3	4,4	2,8
Suceava	22	15	7	8	6	*	14	9	5	2,7	2,6	2,8
Vaslui	14	8	6	5	*	4	9	7	*	3,3	2,4	4,2
<b>Sud-Est</b>	<b>73</b>	<b>37</b>	<b>36</b>	<b>34</b>	<b>13</b>	<b>21</b>	<b>39</b>	<b>24</b>	<b>15</b>	<b>3,5</b>	<b>3,2</b>	<b>3,8</b>
Brăila	5	*	3	*	*	*	3	*	*	2,3	1,7	3,1
Buzău	8	4	4	*	-	*	7	4	3	2,4	0,8	3,4
Constanța	27	10	17	15	4	11	12	6	6	4,4	3,9	5,2
Galați	19	13	6	8	5	3	11	8	3	4,1	3,2	5,1
Tulcea	10	6	4	5	*	3	5	4	*	6,1	6,2	5,9
Vrancea	4	*	*	3	*	*	*	*	-	1,4	3,2	0,5
<b>Macroregiunea 3</b>	<b>165</b>	<b>98</b>	<b>67</b>	<b>86</b>	<b>48</b>	<b>38</b>	<b>79</b>	<b>50</b>	<b>29</b>	<b>3,4</b>	<b>2,8</b>	<b>4,5</b>
<b>Sud-Muntenia</b>	<b>96</b>	<b>59</b>	<b>37</b>	<b>31</b>	<b>17</b>	<b>14</b>	<b>65</b>	<b>42</b>	<b>23</b>	<b>4,0</b>	<b>3,4</b>	<b>4,4</b>
Argeș	28	20	8	8	6	*	20	14	6	5,9	3,8	7,6
Călărași	9	6	3	5	3	*	4	3	*	3,5	5,6	2,4
Dâmbovița	19	10	9	3	-	3	16	10	6	4,4	2,7	5,0
Giurgiu	4	*	3	*	-	*	3	*	*	1,8	1,5	1,9
Ialomița	11	8	3	3	*	*	8	6	*	4,8	3,0	6,1
Prahova	20	11	9	10	6	4	10	5	5	3,5	3,8	3,2
Teleorman	5	3	*	*	-	*	4	3	*	2,2	1,3	2,7
<b>București-Ilfov</b>	<b>69</b>	<b>39</b>	<b>30</b>	<b>55</b>	<b>31</b>	<b>24</b>	<b>14</b>	<b>8</b>	<b>6</b>	<b>2,9</b>	<b>2,6</b>	<b>5,5</b>
Ilfov	17	9	8	3	*	*	14	8	6	3,6	1,4	5,5
Mun. București	52	30	22	52	30	22	-	-	-	2,7	2,7	-
<b>Macroregiunea 4</b>	<b>103</b>	<b>54</b>	<b>49</b>	<b>58</b>	<b>31</b>	<b>27</b>	<b>45</b>	<b>23</b>	<b>22</b>	<b>3,4</b>	<b>3,6</b>	<b>3,2</b>
<b>Sud-Vest Oltenia</b>	<b>30</b>	<b>18</b>	<b>12</b>	<b>15</b>	<b>9</b>	<b>6</b>	<b>15</b>	<b>9</b>	<b>6</b>	<b>2,0</b>	<b>2,0</b>	<b>2,0</b>
Dolj	3	*	*	*	-	*	*	*	-	0,6	0,4	0,8
Gorj	12	6	6	6	*	4	6	4	*	4,9	5,0	4,8
Mehedinți	3	*	*	*	*	*	*	*	-	1,6	2,3	1,0
Olt	6	5	*	4	4	-	*	*	*	2,0	3,0	1,2
Vâlcea	6	3	3	*	*	-	4	*	3	2,4	1,6	3,3
<b>Vest</b>	<b>73</b>	<b>36</b>	<b>37</b>	<b>43</b>	<b>22</b>	<b>21</b>	<b>30</b>	<b>14</b>	<b>16</b>	<b>4,8</b>	<b>4,9</b>	<b>4,7</b>
Arad	24	10	14	12	6	6	12	4	8	6,6	6,0	7,2
Caraș-Severin	10	7	3	3	*	*	7	6	*	5,2	2,7	8,5
Hunedoara	16	7	9	14	6	8	*	*	*	5,4	6,0	3,3
Timiș	23	12	11	14	9	5	9	3	6	3,4	4,1	2,7

<sup>1)</sup> Date semi-definitive

**12. Născuții-morți după grupa de vârstă a mamei, pe cauze de deces, în anul 2021**

persoane

Cauza de deces	Codul cauzei de deces	Grupa de vârstă a mamei									
		Total	sub 15 ani	15-19 ani	20-24 ani	25-29 ani	30-34 ani	35-39 ani	40-44 ani	45-49 ani	50 ani și peste
<b>Total</b>		<b>639</b>	<b>4</b>	<b>64</b>	<b>125</b>	<b>123</b>	<b>184</b>	<b>95</b>	<b>39</b>	<b>5</b>	<b>-</b>
Fat si nou-nascut afectati de tulburari materne si de complicatiile sarcinii, nasterii si lauziei	P00-P04	221	*	20	40	34	74	37	14	-	-
din care: Fat si nou-nascut afectati de anomaliiile morfol. si funct.ale placent.si fara preciz.	P022	81	*	10	17	13	24	12	3	-	-
Tulburari referitoare la durata gestatiei si cresterea fatului	P05-P08	*	-	-	*	-	-	-	-	-	-
Traumatisme obstetricale	P10-P15	*	-	-	*	-	-	*	-	-	-
Tulburari respiratorii si cardio-vasculare specifice perioadei perinatale	P20-P29	274	*	30	64	53	62	40	20	3	-
din care: Hipoxie intra-uterina	P20	270	*	29	64	51	61	40	20	3	-
Infectii specifice perioadei perinatale	P35-P39	*	-	-	-	*	-	-	-	-	-
Tulburari hemoragice si hematologice ale fatului si nou-nascutului	P50-P61	42	-	*	7	11	15	6	-	*	-
din care: Hemoragia intracraniana a fatului si nou-nascutului, fara precizare	P529	18	-	*	3	5	7	*	-	-	-
Alte afectiuni a caror origine se situeaza in perioada perinatale	P70-P96	68	-	8	8	21	23	6	*	*	-
din care: Moarte fetala de cauza neprecizata	P950	64	-	8	8	21	20	6	-	*	-
Malformatii congenitale ale sistemului nervos	Q00-Q07	7	-	*	*	*	-	*	*	-	-
Malformatii congenitale ale aparatului circulator	Q20-Q28	*	-	-	-	-	*	-	-	-	-
Malformatii si deformatii ale sistemului osteo-articular si ale muschilor	Q65-Q79	*	-	-	-	-	-	*	-	-	-
Alte malformatii congenitale	Q80-Q89	13	-	*	-	-	8	*	*	-	-
din care: Malformatii multiple, neclasate la alte locuri	Q897	12	-	*	-	-	7	*	*	-	-
Alte cauze: Q10 - Q18; Q30 - Q34; Q38 - Q64; Q90 -	Q99.	6	-	-	*	*	-	*	*	-	-

**13. Decesele persoanelor cu reședința obișnuită în România, după mediul de rezidență și sexe, pe macroregiuni, regiuni de dezvoltare și județe, în anul 2021**

Macroregiunea Regiunea de dezvoltare Județul	Decedați care au avut reședința obișnuită în România <sup>1)</sup> (persoane)								
	Total			Urban			Rural		
	Total	Masculin	Feminin	Total	Masculin	Feminin	Total	Masculin	Feminin
<b>Total</b>	<b>334473</b>	<b>174232</b>	<b>160241</b>	<b>165700</b>	<b>86233</b>	<b>79467</b>	<b>168773</b>	<b>87999</b>	<b>80774</b>
<b>Macroregiunea 1</b>	<b>78450</b>	<b>40762</b>	<b>37688</b>	<b>40142</b>	<b>20893</b>	<b>19249</b>	<b>38308</b>	<b>19869</b>	<b>18439</b>
<b>Nord-Vest</b>	<b>41031</b>	<b>21146</b>	<b>19885</b>	<b>19206</b>	<b>9987</b>	<b>9219</b>	<b>21825</b>	<b>11159</b>	<b>10666</b>
Bihor	9712	4992	4720	4344	2231	2113	5368	2761	2607
Bistrița-Năsăud	4594	2355	2239	1376	727	649	3218	1628	1590
Cluj	10338	5349	4989	5996	3125	2871	4342	2224	2118
Maramureș	7232	3755	3477	3987	2036	1951	3245	1719	1526
Satu Mare	5414	2813	2601	2439	1270	1169	2975	1543	1432
Sălaj	3741	1882	1859	1064	598	466	2677	1284	1393
<b>Centru</b>	<b>37419</b>	<b>19616</b>	<b>17803</b>	<b>20936</b>	<b>10906</b>	<b>10030</b>	<b>16483</b>	<b>8710</b>	<b>7773</b>
Alba	5767	2996	2771	3046	1568	1478	2721	1428	1293
Brașov	8526	4489	4037	6131	3219	2912	2395	1270	1125
Covasna	3266	1749	1517	1507	816	691	1759	933	826
Harghita	4805	2571	2234	1852	985	867	2953	1586	1367
Mureș	9055	4743	4312	4375	2297	2078	4680	2446	2234
Sibiu	6000	3068	2932	4025	2021	2004	1975	1047	928
<b>Macroregiunea 2</b>	<b>100032</b>	<b>53357</b>	<b>46675</b>	<b>43004</b>	<b>23094</b>	<b>19910</b>	<b>57028</b>	<b>30263</b>	<b>26765</b>
<b>Nord-Est</b>	<b>55481</b>	<b>29573</b>	<b>25908</b>	<b>21060</b>	<b>11283</b>	<b>9777</b>	<b>34421</b>	<b>18290</b>	<b>16131</b>
Bacău	10730	5800	4930	4486	2434	2052	6244	3366	2878
Botoșani	7358	3882	3476	2408	1327	1081	4950	2555	2395
Iași	11534	6162	5372	4815	2554	2261	6719	3608	3111
Neamț	9038	4826	4212	2982	1581	1401	6056	3245	2811
Suceava	10082	5236	4846	3987	2059	1928	6095	3177	2918
Vaslui	6739	3667	3072	2382	1328	1054	4357	2339	2018
<b>Sud-Est</b>	<b>44551</b>	<b>23784</b>	<b>20767</b>	<b>21944</b>	<b>11811</b>	<b>10133</b>	<b>22607</b>	<b>11973</b>	<b>10634</b>
Brăila	6414	3365	3049	3863	2043	1820	2551	1322	1229
Buzău	8336	4338	3998	2583	1406	1177	5753	2932	2821
Constanța	11125	5956	5169	7613	4003	3610	3512	1953	1559
Galați	8945	4884	4061	4700	2592	2108	4245	2292	1953
Tulcea	3737	2084	1653	1542	878	664	2195	1206	989
Vrancea	5994	3157	2837	1643	889	754	4351	2268	2083
<b>Macroregiunea 3</b>	<b>91113</b>	<b>46660</b>	<b>44453</b>	<b>50957</b>	<b>25856</b>	<b>25101</b>	<b>40156</b>	<b>20804</b>	<b>19352</b>
<b>Sud-Muntenia</b>	<b>56014</b>	<b>29037</b>	<b>26977</b>	<b>19525</b>	<b>10097</b>	<b>9428</b>	<b>36489</b>	<b>18940</b>	<b>17549</b>
Argeș	9963	5262	4701	3860	2068	1792	6103	3194	2909
Călărași	5706	2980	2726	1800	950	850	3906	2030	1876
Dâmbovița	8382	4404	3978	2194	1150	1044	6188	3254	2934
Giurgiu	5494	2831	2663	1388	713	675	4106	2118	1988
Ialomița	5176	2653	2523	1933	1016	917	3243	1637	1606
Prahova	13565	6966	6599	6385	3198	3187	7180	3768	3412
Teleorman	7728	3941	3787	1965	1002	963	5763	2939	2824
<b>București-Ilfov</b>	<b>35099</b>	<b>17623</b>	<b>17476</b>	<b>31432</b>	<b>15759</b>	<b>15673</b>	<b>3667</b>	<b>1864</b>	<b>1803</b>
Ilfov	5867	3010	2857	2200	1146	1054	3667	1864	1803
Mun. București	29232	14613	14619	29232	14613	14619	-	-	-
<b>Macroregiunea 4</b>	<b>64878</b>	<b>33453</b>	<b>31425</b>	<b>31597</b>	<b>16390</b>	<b>15207</b>	<b>33281</b>	<b>17063</b>	<b>16218</b>
<b>Sud-Vest Oltenia</b>	<b>34063</b>	<b>17814</b>	<b>16249</b>	<b>13069</b>	<b>6949</b>	<b>6120</b>	<b>20994</b>	<b>10865</b>	<b>10129</b>
Dolj	11602	6048	5554	5075	2676	2399	6527	3372	3155
Gorj	5311	2805	2506	1917	1024	893	3394	1781	1613
Mehedinți	4960	2588	2372	1876	983	893	3084	1605	1479
Olt	7754	4039	3715	2156	1183	973	5598	2856	2742
Vâlcea	4436	2334	2102	2045	1083	962	2391	1251	1140
<b>Vest</b>	<b>30815</b>	<b>15639</b>	<b>15176</b>	<b>18528</b>	<b>9441</b>	<b>9087</b>	<b>12287</b>	<b>6198</b>	<b>6089</b>
Arad	7663	3765	3898	4022	1975	2047	3641	1790	1851
Caraș-Severin	5075	2608	2467	2805	1443	1362	2270	1165	1105
Hunedoara	7929	4115	3814	5769	3043	2726	2160	1072	1088
Timiș	10148	5151	4997	5932	2980	2952	4216	2171	2045

<sup>1)</sup> Date semi-definitive

**14. Căsătorii și rate de nupțialitate pe macroregiuni, regiuni de dezvoltare, județe și medii de rezidență, în anul 2021**

Macroregiunea Regiunea de dezvoltare Județul	Căsătorii (număr)			Rata de nupțialitate (căsătorii la 1000 locuitori)		
	Total	Urban	Rural	Total	Urban	Rural
<b>TOTAL</b>	<b>114207</b>	<b>63315</b>	<b>50892</b>	<b>5,2</b>	<b>5,1</b>	<b>5,3</b>
<b>Macroregiunea 1</b>	<b>27863</b>	<b>15700</b>	<b>12163</b>	<b>5,1</b>	<b>5,1</b>	<b>5,1</b>
<b>Nord-Vest</b>	<b>15221</b>	<b>8227</b>	<b>6994</b>	<b>5,4</b>	<b>5,4</b>	<b>5,4</b>
Bihor	3482	1790	1692	5,7	5,7	5,6
Bistrița-Năsăud	1718	689	1029	5,2	5,3	5,2
Cluj	4022	2746	1276	5,4	5,7	5,0
Maramureș	2810	1550	1260	5,4	5,0	6,1
Satu Mare	1941	885	1056	5,0	4,8	5,2
Sălaj	1248	567	681	5,1	5,4	5,0
<b>Centru</b>	<b>12642</b>	<b>7473</b>	<b>5169</b>	<b>4,8</b>	<b>4,8</b>	<b>4,9</b>
Alba	1806	1046	760	4,8	4,7	5,1
Brașov	3234	2201	1033	5,1	4,8	5,8
Covasna	1135	575	560	5,0	5,1	5,0
Harghita	1415	610	805	4,3	4,2	4,3
Mureș	2862	1601	1261	4,9	5,2	4,5
Sibiu	2190	1440	750	4,7	4,6	4,8
<b>Macroregiunea 2</b>	<b>36625</b>	<b>17669</b>	<b>18956</b>	<b>5,4</b>	<b>5,2</b>	<b>5,6</b>
<b>Nord-Est</b>	<b>22554</b>	<b>9814</b>	<b>12740</b>	<b>5,6</b>	<b>5,4</b>	<b>5,9</b>
Bacău	3929	1945	1984	5,3	5,6	5,1
Botoșani	2407	891	1516	5,3	4,6	5,8
Iași	5831	2706	3125	6,0	5,7	6,3
Neamț	2952	1063	1889	5,2	4,8	5,5
Suceava	5125	2134	2991	6,7	6,4	7,0
Vaslui	2310	1075	1235	4,6	4,2	4,9
<b>Sud-Est</b>	<b>14071</b>	<b>7855</b>	<b>6216</b>	<b>5,0</b>	<b>5,1</b>	<b>5,0</b>
Brăila	1397	836	561	4,1	3,8	4,7
Buzău	2327	1049	1278	5,1	5,4	4,8
Constanța	4146	2822	1324	5,4	5,4	5,4
Galați	3370	2020	1350	5,4	5,6	5,1
Tulcea	1049	493	556	4,5	4,3	4,7
Vrancea	1782	635	1147	4,7	4,4	4,8
<b>Macroregiunea 3</b>	<b>29592</b>	<b>18714</b>	<b>10878</b>	<b>5,1</b>	<b>5,0</b>	<b>5,3</b>
<b>Sud-Muntenia</b>	<b>14933</b>	<b>6002</b>	<b>8931</b>	<b>4,7</b>	<b>4,4</b>	<b>5,0</b>
Argeș	3084	1455	1629	4,9	4,7	5,1
Călărași	1433	511	922	4,7	4,2	5,0
Dâmbovița	2590	724	1866	5,0	4,4	5,3
Giurgiu	1388	377	1011	5,2	4,3	5,6
Ialomița	1335	557	778	4,7	4,1	5,2
Prahova	3656	1738	1918	4,7	4,4	5,0
Teleorman	1447	640	807	4,0	4,8	3,5
<b>București-Ilfov</b>	<b>14659</b>	<b>12712</b>	<b>1947</b>	<b>5,6</b>	<b>5,4</b>	<b>7,8</b>
Ilfov	3262	1315	1947	7,1	6,3	7,8
Mun. București	11397	11397	-	5,3	5,3	-
<b>Macroregiunea 4</b>	<b>20127</b>	<b>11232</b>	<b>8895</b>	<b>4,9</b>	<b>4,9</b>	<b>4,9</b>
<b>Sud-Vest Oltenia</b>	<b>9711</b>	<b>4896</b>	<b>4815</b>	<b>4,5</b>	<b>4,6</b>	<b>4,5</b>
Dolj	3354	1681	1673	4,9	4,5	5,4
Gorj	1886	828	1058	5,3	4,8	5,8
Mehedinți	1422	706	716	5,2	5,1	5,3
Olt	2047	988	1059	4,8	5,3	4,4
Vâlcea	1002	693	309	2,5	3,7	1,5
<b>Vest</b>	<b>10416</b>	<b>6336</b>	<b>4080</b>	<b>5,2</b>	<b>5,1</b>	<b>5,4</b>
Arad	2704	1551	1153	5,8	5,8	5,7
Caraș-Severin	1383	796	587	4,4	4,3	4,5
Hunedoara	2232	1829	403	4,9	5,2	4,0
Timiș	4097	2160	1937	5,4	4,9	6,1

**15. Căsătorii după grupa de vârstă corelată a soților, pe medii de rezidență, în anul 2021**

Mediul de rezidență Grupa de vârstă a soțului	Căsătorii  Total	Grupa de vârstă				
		sub 20 ani	20-24 ani	25-29 ani	30-34 ani	35-39 ani
<b>TOTAL</b>	<b>114207</b>	<b>5767</b>	<b>28245</b>	<b>32524</b>	<b>20792</b>	<b>10055</b>
sub 20 ani	667	451	188	20	5	2
20-24 ani	12774	3044	7790	1554	275	77
25-29 ani	33504	1617	13848	14724	2669	497
30-34 ani	30517	508	5152	12361	9708	2145
35-39 ani	14567	106	987	2925	5524	3506
40-44 ani	8605	26	190	706	1867	2480
45-49 ani	5305	9	58	171	509	883
50-54 ani	3897	4	15	44	159	318
55-59 ani	1717	2	13	11	49	87
60 ani și peste	2654	-	4	8	27	60
<b>URBAN</b>	<b>63315</b>	<b>1793</b>	<b>12130</b>	<b>19022</b>	<b>13650</b>	<b>6565</b>
sub 20 ani	276	171	92	7	4	2
20-24 ani	5096	890	3222	777	135	50
25-29 ani	17010	493	5900	8613	1628	291
30-34 ani	18137	169	2293	7327	6588	1384
35-39 ani	9210	48	471	1727	3649	2415
40-44 ani	5406	14	95	429	1181	1612
45-49 ani	3161	4	37	101	315	546
50-54 ani	2360	4	10	31	96	188
55-59 ani	1056	-	8	5	38	47
60 ani și peste	1603	-	2	5	16	30
<b>RURAL</b>	<b>50892</b>	<b>3974</b>	<b>16115</b>	<b>13502</b>	<b>7142</b>	<b>3490</b>
sub 20 ani	391	280	96	13	1	-
20-24 ani	7678	2154	4568	777	140	27
25-29 ani	16494	1124	7948	6111	1041	206
30-34 ani	12380	339	2859	5034	3120	761
35-39 ani	5357	58	516	1198	1875	1091
40-44 ani	3199	12	95	277	686	868
45-49 ani	2144	5	21	70	194	337
50-54 ani	1537	-	5	13	63	130
55-59 ani	661	2	5	6	11	40
60 ani și peste	1051	-	2	3	11	30

Evenimente demografice în anul 2021

a soției					Mediul de rezidență Grupa de vârstă a soțului
40-44 ani	45-49 ani	50-54 ani	55-59 ani	60 ani și peste	
<b>6669</b>	<b>4474</b>	<b>3251</b>	<b>1193</b>	<b>1237</b>	<b>TOTAL</b>
-	1	-	-	-	sub 20 ani
23	9	1	-	1	20-24 ani
122	23	4	-	-	25-29 ani
501	115	25	2	-	30-34 ani
1122	313	72	7	5	35-39 ani
2222	849	233	25	7	40-44 ani
1642	1383	550	79	21	45-49 ani
722	1172	1192	195	76	50-54 ani
186	344	594	309	122	55-59 ani
129	265	580	576	1005	60 ani și peste
<b>4122</b>	<b>2652</b>	<b>1898</b>	<b>730</b>	<b>753</b>	<b>URBAN</b>
-	-	-	-	-	sub 20 ani
12	8	1	-	1	20-24 ani
71	13	1	-	-	25-29 ani
296	63	17	-	-	30-34 ani
670	181	41	5	3	35-39 ani
1464	477	116	16	2	40-44 ani
992	828	287	35	16	45-49 ani
413	728	727	114	49	50-54 ani
114	198	374	210	62	55-59 ani
90	156	334	350	620	60 ani și peste
<b>2547</b>	<b>1822</b>	<b>1353</b>	<b>463</b>	<b>484</b>	<b>RURAL</b>
-	1	-	-	-	sub 20 ani
11	1	-	-	-	20-24 ani
51	10	3	-	-	25-29 ani
205	52	8	2	-	30-34 ani
452	132	31	2	2	35-39 ani
758	372	117	9	5	40-44 ani
650	555	263	44	5	45-49 ani
309	444	465	81	27	50-54 ani
72	146	220	99	60	55-59 ani
39	109	246	226	385	60 ani și peste

**16. Căsătorii după rangul căsătoriei încheiate, pe medii de rezidență, în anul 2021**

Mediul de rezidență Rangul căsătoriei soțului	Căsătorii Total	Rangul căsătoriei soției				
		Prima	A doua	A treia	A patra	A cincea și peste
<b>TOTAL</b>	<b>114207</b>	<b>93962</b>	<b>19147</b>	<b>992</b>	<b>87</b>	<b>19</b>
Prima	96500	86959	9210	301	22	8
A doua	16597	6726	9298	526	43	4
A treia	993	249	578	148	15	3
A patra	101	23	55	16	6	1
A cincea și peste	16	5	6	1	1	3
<b>URBAN</b>	<b>63315</b>	<b>52075</b>	<b>10576</b>	<b>598</b>	<b>56</b>	<b>10</b>
Prima	52752	47774	4790	169	14	5
A doua	9870	4128	5387	326	28	1
A treia	617	153	363	90	9	2
A patra	65	16	33	12	4	-
A cincea și peste	11	4	3	1	1	2
<b>RURAL</b>	<b>50892</b>	<b>41887</b>	<b>8571</b>	<b>394</b>	<b>31</b>	<b>9</b>
Prima	43748	39185	4420	132	8	3
A doua	6727	2598	3911	200	15	3
A treia	376	96	215	58	6	1
A patra	36	7	22	4	2	1
A cincea și peste	5	1	3	-	-	1



**17. Căsătorii după rangul căsătoriei soțului, pe medii de rezidență, macroregiuni, regiuni de dezvoltare și județe, în anul 2021**

Mediul de rezidență Macroregiunea Regiunea de dezvoltare Județul	Căsătorii  Total	Rangul căsătoriei soțului				
		Prima	A doua	A treia	A patra	A cincea și peste
<b>TOTAL</b>	<b>114207</b>	<b>96500</b>	<b>16597</b>	<b>993</b>	<b>101</b>	<b>16</b>
<b>Macroregiunea 1</b>	<b>27863</b>	<b>23864</b>	<b>3761</b>	<b>211</b>	<b>26</b>	<b>1</b>
<b>Nord-Vest</b>	<b>15221</b>	<b>12950</b>	<b>2157</b>	<b>101</b>	<b>12</b>	<b>1</b>
Bihor	3482	2928	525	25	4	-
Bistrița-Năsăud	1718	1454	246	15	3	-
Cluj	4022	3437	565	19	1	-
Maramureș	2810	2383	402	23	1	1
Satu Mare	1941	1647	276	15	3	-
Sălaj	1248	1101	143	4	-	-
<b>Centru</b>	<b>12642</b>	<b>10914</b>	<b>1604</b>	<b>110</b>	<b>14</b>	<b>-</b>
Alba	1806	1530	267	6	3	-
Brașov	3234	2704	478	49	3	-
Covasna	1135	1023	107	5	-	-
Harghita	1415	1282	130	3	-	-
Mureș	2862	2527	312	21	2	-
Sibiu	2190	1848	310	26	6	-
<b>Macroregiunea 2</b>	<b>36625</b>	<b>31349</b>	<b>4951</b>	<b>293</b>	<b>25</b>	<b>7</b>
<b>Nord-Est</b>	<b>22554</b>	<b>19644</b>	<b>2772</b>	<b>119</b>	<b>13</b>	<b>6</b>
Bacău	3929	3330	560	34	3	2
Botoșani	2407	2049	345	9	3	1
Iași	5831	5222	591	16	2	-
Neamț	2952	2510	422	18	1	1
Suceava	5125	4523	567	31	3	1
Vaslui	2310	2010	287	11	1	1
<b>Sud-Est</b>	<b>14071</b>	<b>11705</b>	<b>2179</b>	<b>174</b>	<b>12</b>	<b>1</b>
Brăila	1397	1144	243	8	2	-
Buzău	2327	1946	353	24	3	1
Constanța	4146	3357	704	79	6	-
Galați	3370	2914	418	37	1	-
Tulcea	1049	829	205	15	-	-
Vrancea	1782	1515	256	11	-	-
<b>Macroregiunea 3</b>	<b>29592</b>	<b>24779</b>	<b>4508</b>	<b>274</b>	<b>25</b>	<b>6</b>
<b>Sud-Muntenia</b>	<b>14933</b>	<b>12544</b>	<b>2279</b>	<b>97</b>	<b>9</b>	<b>4</b>
Argeș	3084	2582	475	26	-	1
Călărași	1433	1194	234	4	-	1
Dâmbovița	2590	2230	347	12	1	-
Giurgiu	1388	1176	202	7	3	-
Ialomița	1335	1120	200	12	1	2
Prahova	3656	3026	602	27	1	-
Teleorman	1447	1216	219	9	3	-
<b>București-Ilfov</b>	<b>14659</b>	<b>12235</b>	<b>2229</b>	<b>177</b>	<b>16</b>	<b>2</b>
Ilfov	3262	2639	578	42	3	-
Mun. București	11397	9596	1651	135	13	2
<b>Macroregiunea 4</b>	<b>20127</b>	<b>16508</b>	<b>3377</b>	<b>215</b>	<b>25</b>	<b>2</b>
<b>Sud-Vest Oltenia</b>	<b>9711</b>	<b>8142</b>	<b>1486</b>	<b>72</b>	<b>11</b>	<b>-</b>
Dolj	3354	2838	500	14	2	-
Gorj	1886	1566	290	27	3	-
Mehedinți	1422	1146	254	20	2	-
Olt	2047	1762	277	6	2	-
Vâlcea	1002	830	165	5	2	-
<b>Vest</b>	<b>10416</b>	<b>8366</b>	<b>1891</b>	<b>143</b>	<b>14</b>	<b>2</b>
Arad	2704	2196	458	44	6	-
Caraș-Severin	1383	1119	253	11	-	-
Hunedoara	2232	1721	475	32	2	2
Timiș	4097	3330	705	56	6	-

Evenimente demografice în anul 2021

Mediul de rezidență Macroregiunea Regiunea de dezvoltare Județul	Căsătorii  Total	Rangul căsătoriei soțului				
		Prima	A doua	A treia	A patra	A cincea și peste
<b>URBAN</b>	<b>63315</b>	<b>52752</b>	<b>9870</b>	<b>617</b>	<b>65</b>	<b>11</b>
<b>Macroregiunea 1</b>	<b>15700</b>	<b>13262</b>	<b>2284</b>	<b>136</b>	<b>18</b>	-
<b>Nord-Vest</b>	<b>8227</b>	<b>6919</b>	<b>1241</b>	<b>57</b>	<b>10</b>	-
Bihor	1790	1482	292	13	3	-
Bistrița-Năsăud	689	557	124	6	2	-
Cluj	2746	2373	360	12	1	-
Maramureș	1550	1279	257	13	1	-
Satu Mare	885	735	136	11	3	-
Sălaj	567	493	72	2	-	-
<b>Centru</b>	<b>7473</b>	<b>6343</b>	<b>1043</b>	<b>79</b>	<b>8</b>	-
Alba	1046	863	176	6	1	-
Brașov	2201	1816	342	41	2	-
Covasna	575	510	64	1	-	-
Harghita	610	540	69	1	-	-
Mureș	1601	1422	164	14	1	-
Sibiu	1440	1192	228	16	4	-
<b>Macroregiunea 2</b>	<b>17669</b>	<b>14845</b>	<b>2649</b>	<b>155</b>	<b>16</b>	<b>4</b>
<b>Nord-Est</b>	<b>9814</b>	<b>8417</b>	<b>1338</b>	<b>48</b>	<b>7</b>	<b>4</b>
Bacău	1945	1628	299	16	1	1
Botoșani	891	729	155	5	2	-
Iași	2706	2406	293	5	2	-
Neamț	1063	867	186	9	-	1
Suceava	2134	1856	263	12	2	1
Vaslui	1075	931	142	1	-	1
<b>Sud-Est</b>	<b>7855</b>	<b>6428</b>	<b>1311</b>	<b>107</b>	<b>9</b>	-
Brăila	836	653	176	6	1	-
Buzău	1049	860	175	12	2	-
Constanța	2822	2283	482	52	5	-
Galați	2020	1723	269	27	1	-
Tulcea	493	379	107	7	-	-
Vrancea	635	530	102	3	-	-
<b>Macroregiunea 3</b>	<b>18714</b>	<b>15539</b>	<b>2960</b>	<b>193</b>	<b>17</b>	<b>5</b>
<b>Sud-Muntenia</b>	<b>6002</b>	<b>4923</b>	<b>1036</b>	<b>36</b>	<b>4</b>	<b>3</b>
Argeș	1455	1204	239	11	-	1
Călărași	511	404	106	1	-	-
Dâmbovița	724	610	111	2	1	-
Giurgiu	377	319	57	-	1	-
Ialomița	557	450	98	6	1	2
Prahova	1738	1399	325	13	1	-
Teleorman	640	537	100	3	-	-
<b>București-Ilfov</b>	<b>12712</b>	<b>10616</b>	<b>1924</b>	<b>157</b>	<b>13</b>	<b>2</b>
Ilfov	1315	1020	273	22	-	-
Mun. București	11397	9596	1651	135	13	2
<b>Macroregiunea 4</b>	<b>11232</b>	<b>9106</b>	<b>1977</b>	<b>133</b>	<b>14</b>	<b>2</b>
<b>Sud-Vest Oltenia</b>	<b>4896</b>	<b>4081</b>	<b>774</b>	<b>38</b>	<b>3</b>	-
Dolj	1681	1417	259	5	-	-
Gorj	828	676	135	17	-	-
Mehedinți	706	562	134	9	1	-
Olt	988	854	130	3	1	-
Vâlcea	693	572	116	4	1	-
<b>Vest</b>	<b>6336</b>	<b>5025</b>	<b>1203</b>	<b>95</b>	<b>11</b>	<b>2</b>
Arad	1551	1259	258	30	4	-
Caraș-Severin	796	622	167	7	-	-
Hunedoara	1829	1393	405	27	2	2
Timiș	2160	1751	373	31	5	-

Evenimente demografice în anul 2021

Mediul de rezidență Macroregiunea Regiunea de dezvoltare Județul	Căsătorii  Total	Rangul căsătoriei soțului				
		Prima	A doua	A treia	A patra	A cincea și peste
<b>RURAL</b>	<b>50892</b>	<b>43748</b>	<b>6727</b>	<b>376</b>	<b>36</b>	<b>5</b>
<b>Macroregiunea 1</b>	<b>12163</b>	<b>10602</b>	<b>1477</b>	<b>75</b>	<b>8</b>	<b>1</b>
<b>Nord-Vest</b>	<b>6994</b>	<b>6031</b>	<b>916</b>	<b>44</b>	<b>2</b>	<b>1</b>
Bihor	1692	1446	233	12	1	-
Bistrița-Năsăud	1029	897	122	9	1	-
Cluj	1276	1064	205	7	-	-
Maramureș	1260	1104	145	10	-	1
Satu Mare	1056	912	140	4	-	-
Sălaj	681	608	71	2	-	-
<b>Centru</b>	<b>5169</b>	<b>4571</b>	<b>561</b>	<b>31</b>	<b>6</b>	<b>-</b>
Alba	760	667	91	-	2	-
Brașov	1033	888	136	8	1	-
Covasna	560	513	43	4	-	-
Harghita	805	742	61	2	-	-
Mureș	1261	1105	148	7	1	-
Sibiu	750	656	82	10	2	-
<b>Macroregiunea 2</b>	<b>18956</b>	<b>16504</b>	<b>2302</b>	<b>138</b>	<b>9</b>	<b>3</b>
<b>Nord-Est</b>	<b>12740</b>	<b>11227</b>	<b>1434</b>	<b>71</b>	<b>6</b>	<b>2</b>
Bacău	1984	1702	261	18	2	1
Botoșani	1516	1320	190	4	1	1
Iași	3125	2816	298	11	-	-
Neamț	1889	1643	236	9	1	-
Suceava	2991	2667	304	19	1	-
Vaslui	1235	1079	145	10	1	-
<b>Sud-Est</b>	<b>6216</b>	<b>5277</b>	<b>868</b>	<b>67</b>	<b>3</b>	<b>1</b>
Brăila	561	491	67	2	1	-
Buzău	1278	1086	178	12	1	1
Constanța	1324	1074	222	27	1	-
Galați	1350	1191	149	10	-	-
Tulcea	556	450	98	8	-	-
Vrancea	1147	985	154	8	-	-
<b>Macroregiunea 3</b>	<b>10878</b>	<b>9240</b>	<b>1548</b>	<b>81</b>	<b>8</b>	<b>1</b>
<b>Sud-Muntenia</b>	<b>8931</b>	<b>7621</b>	<b>1243</b>	<b>61</b>	<b>5</b>	<b>1</b>
Argeș	1629	1378	236	15	-	-
Călărași	922	790	128	3	-	1
Dâmbovița	1866	1620	236	10	-	-
Giurgiu	1011	857	145	7	2	-
Ialomița	778	670	102	6	-	-
Prahova	1918	1627	277	14	-	-
Teleorman	807	679	119	6	3	-
<b>București-Ilfov</b>	<b>1947</b>	<b>1619</b>	<b>305</b>	<b>20</b>	<b>3</b>	<b>-</b>
Ilfov	1947	1619	305	20	3	-
<b>Macroregiunea 4</b>	<b>8895</b>	<b>7402</b>	<b>1400</b>	<b>82</b>	<b>11</b>	<b>-</b>
<b>Sud-Vest Oltenia</b>	<b>4815</b>	<b>4061</b>	<b>712</b>	<b>34</b>	<b>8</b>	<b>-</b>
Dolj	1673	1421	241	9	2	-
Gorj	1058	890	155	10	3	-
Mehedinți	716	584	120	11	1	-
Olt	1059	908	147	3	1	-
Vâlcea	309	258	49	1	1	-
<b>Vest</b>	<b>4080</b>	<b>3341</b>	<b>688</b>	<b>48</b>	<b>3</b>	<b>-</b>
Arad	1153	937	200	14	2	-
Caraș-Severin	587	497	86	4	-	-
Hunedoara	403	328	70	5	-	-
Timiș	1937	1579	332	25	1	-

**18. Căsătorii după rangul căsătoriei soției, pe medii de rezidență, macroregiuni, regiuni de dezvoltare și județe, în anul 2021**

Mediul de rezidență Macroregiunea Regiunea de dezvoltare Județul	Căsătorii  Total	Rangul căsătoriei soției				
		Prima	A doua	A treia	A patra	A cincea și peste
<b>TOTAL</b>	<b>114207</b>	<b>93962</b>	<b>19147</b>	<b>992</b>	<b>87</b>	<b>19</b>
<b>Macroregiunea 1</b>	<b>27863</b>	<b>23259</b>	<b>4345</b>	<b>231</b>	<b>26</b>	<b>2</b>
<b>Nord-Vest</b>	<b>15221</b>	<b>12664</b>	<b>2414</b>	<b>129</b>	<b>13</b>	<b>1</b>
Bihor	3482	2874	567	37	3	1
Bistrița-Năsăud	1718	1419	283	12	4	-
Cluj	4022	3419	577	24	2	-
Maramureș	2810	2288	496	25	1	-
Satu Mare	1941	1594	323	23	1	-
Sălaj	1248	1070	168	8	2	-
<b>Centru</b>	<b>12642</b>	<b>10595</b>	<b>1931</b>	<b>102</b>	<b>13</b>	<b>1</b>
Alba	1806	1471	315	19	-	1
Brașov	3234	2621	564	42	7	-
Covasna	1135	996	135	4	-	-
Harghita	1415	1268	145	2	-	-
Mureș	2862	2468	379	13	2	-
Sibiu	2190	1771	393	22	4	-
<b>Macroregiunea 2</b>	<b>36625</b>	<b>30389</b>	<b>5896</b>	<b>312</b>	<b>22</b>	<b>6</b>
<b>Nord-Est</b>	<b>22554</b>	<b>19171</b>	<b>3239</b>	<b>133</b>	<b>6</b>	<b>5</b>
Bacău	3929	3250	635	40	2	2
Botoșani	2407	2048	347	12	-	-
Iași	5831	5111	695	21	2	2
Neamț	2952	2433	500	19	-	-
Suceava	5125	4403	692	28	2	-
Vaslui	2310	1926	370	13	-	1
<b>Sud-Est</b>	<b>14071</b>	<b>11218</b>	<b>2657</b>	<b>179</b>	<b>16</b>	<b>1</b>
Brăila	1397	1072	311	13	1	-
Buzău	2327	1856	445	26	-	-
Constanța	4146	3258	806	71	10	1
Galați	3370	2806	527	36	1	-
Tulcea	1049	759	268	19	3	-
Vrancea	1782	1467	300	14	1	-
<b>Macroregiunea 3</b>	<b>29592</b>	<b>24401</b>	<b>4932</b>	<b>234</b>	<b>19</b>	<b>6</b>
<b>Sud-Muntenia</b>	<b>14933</b>	<b>12040</b>	<b>2781</b>	<b>99</b>	<b>10</b>	<b>3</b>
Argeș	3084	2483	586	14	1	-
Călărași	1433	1150	273	8	2	-
Dâmbovița	2590	2123	448	18	1	-
Giurgiu	1388	1148	230	10	-	-
Ialomița	1335	1084	234	13	3	1
Prahova	3656	2863	764	26	2	1
Teleorman	1447	1189	246	10	1	1
<b>București-Ilfov</b>	<b>14659</b>	<b>12361</b>	<b>2151</b>	<b>135</b>	<b>9</b>	<b>3</b>
Ilfov	3262	2683	544	33	2	-
Mun. București	11397	9678	1607	102	7	3
<b>Macroregiunea 4</b>	<b>20127</b>	<b>15913</b>	<b>3974</b>	<b>215</b>	<b>20</b>	<b>5</b>
<b>Sud-Vest Oltenia</b>	<b>9711</b>	<b>7833</b>	<b>1813</b>	<b>55</b>	<b>8</b>	<b>2</b>
Dolj	3354	2750	598	6	-	-
Gorj	1886	1464	398	21	2	1
Mehedinți	1422	1109	296	15	2	-
Olt	2047	1688	350	8	1	-
Vâlcea	1002	822	171	5	3	1
<b>Vest</b>	<b>10416</b>	<b>8080</b>	<b>2161</b>	<b>160</b>	<b>12</b>	<b>3</b>
Arad	2704	2134	518	49	3	-
Caraș-Severin	1383	1039	331	9	3	1
Hunedoara	2232	1613	572	43	3	1
Timiș	4097	3294	740	59	3	1

Evenimente demografice în anul 2021

Mediul de rezidență Macroregiunea Regiunea de dezvoltare Județul	Căsătorii  Total	Rangul căsătoriei soției				
		Prima	A doua	A treia	A patra	A cincea și peste
<b>URBAN</b>	<b>63315</b>	<b>52075</b>	<b>10576</b>	<b>598</b>	<b>56</b>	<b>10</b>
<b>Macroregiunea 1</b>	<b>15700</b>	<b>13050</b>	<b>2503</b>	<b>128</b>	<b>19</b>	-
<b>Nord-Vest</b>	<b>8227</b>	<b>6833</b>	<b>1323</b>	<b>62</b>	<b>9</b>	-
Bihor	1790	1457	316	15	2	-
Bistrița-Năsăud	689	561	120	5	3	-
Cluj	2746	2395	333	16	2	-
Maramureș	1550	1243	298	8	1	-
Satu Mare	885	696	176	13	-	-
Sălaj	567	481	80	5	1	-
<b>Centru</b>	<b>7473</b>	<b>6217</b>	<b>1180</b>	<b>66</b>	<b>10</b>	-
Alba	1046	844	192	10	-	-
Brașov	2201	1779	382	34	6	-
Covasna	575	501	71	3	-	-
Harghita	610	546	64	-	-	-
Mureș	1601	1393	203	3	2	-
Sibiu	1440	1154	268	16	2	-
<b>Macroregiunea 2</b>	<b>17669</b>	<b>14643</b>	<b>2840</b>	<b>172</b>	<b>12</b>	<b>2</b>
<b>Nord-Est</b>	<b>9814</b>	<b>8397</b>	<b>1358</b>	<b>54</b>	<b>3</b>	<b>2</b>
Bacău	1945	1610	313	20	2	-
Botoșani	891	753	132	6	-	-
Iași	2706	2428	271	5	1	1
Neamț	1063	863	192	8	-	-
Suceava	2134	1824	297	13	-	-
Vaslui	1075	919	153	2	-	1
<b>Sud-Est</b>	<b>7855</b>	<b>6246</b>	<b>1482</b>	<b>118</b>	<b>9</b>	-
Brăila	836	619	209	7	1	-
Buzău	1049	845	192	12	-	-
Constanța	2822	2235	528	54	5	-
Galați	2020	1675	320	24	1	-
Tulcea	493	358	120	13	2	-
Vrancea	635	514	113	8	-	-
<b>Macroregiunea 3</b>	<b>18714</b>	<b>15539</b>	<b>3005</b>	<b>154</b>	<b>12</b>	<b>4</b>
<b>Sud-Muntenia</b>	<b>6002</b>	<b>4816</b>	<b>1142</b>	<b>39</b>	<b>4</b>	<b>1</b>
Argeș	1455	1166	281	8	-	-
Călărași	511	409	99	3	-	-
Dâmbovița	724	593	125	5	1	-
Giurgiu	377	309	66	2	-	-
Ialomița	557	438	113	3	2	1
Prahova	1738	1365	358	14	1	-
Teleorman	640	536	100	4	-	-
<b>București-Ilfov</b>	<b>12712</b>	<b>10723</b>	<b>1863</b>	<b>115</b>	<b>8</b>	<b>3</b>
Ilfov	1315	1045	256	13	1	-
Mun. București	11397	9678	1607	102	7	3
<b>Macroregiunea 4</b>	<b>11232</b>	<b>8843</b>	<b>2228</b>	<b>144</b>	<b>13</b>	<b>4</b>
<b>Sud-Vest Oltenia</b>	<b>4896</b>	<b>3986</b>	<b>874</b>	<b>31</b>	<b>4</b>	<b>1</b>
Dolj	1681	1392	286	3	-	-
Gorj	828	635	175	16	1	1
Mehedinți	706	543	154	8	1	-
Olt	988	842	143	3	-	-
Vâlcea	693	574	116	1	2	-
<b>Vest</b>	<b>6336</b>	<b>4857</b>	<b>1354</b>	<b>113</b>	<b>9</b>	<b>3</b>
Arad	1551	1228	285	35	3	-
Caraș-Severin	796	584	201	8	2	1
Hunedoara	1829	1309	479	37	3	1
Timiș	2160	1736	389	33	1	1

Evenimente demografice în anul 2021

Mediul de rezidență Macroregiunea Regiunea de dezvoltare Județul	Căsătorii  Total	Rangul căsătoriei soției				
		Prima	A doua	A treia	A patra	A cincea și peste
<b>RURAL</b>	<b>50892</b>	<b>41887</b>	<b>8571</b>	<b>394</b>	<b>31</b>	<b>9</b>
<b>Macroregiunea 1</b>	<b>12163</b>	<b>10209</b>	<b>1842</b>	<b>103</b>	<b>7</b>	<b>2</b>
<b>Nord-Vest</b>	<b>6994</b>	<b>5831</b>	<b>1091</b>	<b>67</b>	<b>4</b>	<b>1</b>
Bihor	1692	1417	251	22	1	1
Bistrița-Năsăud	1029	858	163	7	1	-
Cluj	1276	1024	244	8	-	-
Maramureș	1260	1045	198	17	-	-
Satu Mare	1056	898	147	10	1	-
Sălaj	681	589	88	3	1	-
<b>Centru</b>	<b>5169</b>	<b>4378</b>	<b>751</b>	<b>36</b>	<b>3</b>	<b>1</b>
Alba	760	627	123	9	-	1
Brașov	1033	842	182	8	1	-
Covasna	560	495	64	1	-	-
Harghita	805	722	81	2	-	-
Mureș	1261	1075	176	10	-	-
Sibiu	750	617	125	6	2	-
<b>Macroregiunea 2</b>	<b>18956</b>	<b>15746</b>	<b>3056</b>	<b>140</b>	<b>10</b>	<b>4</b>
<b>Nord-Est</b>	<b>12740</b>	<b>10774</b>	<b>1881</b>	<b>79</b>	<b>3</b>	<b>3</b>
Bacău	1984	1640	322	20	-	2
Botoșani	1516	1295	215	6	-	-
Iași	3125	2683	424	16	1	1
Neamț	1889	1570	308	11	-	-
Suceava	2991	2579	395	15	2	-
Vaslui	1235	1007	217	11	-	-
<b>Sud-Est</b>	<b>6216</b>	<b>4972</b>	<b>1175</b>	<b>61</b>	<b>7</b>	<b>1</b>
Brăila	561	453	102	6	-	-
Buzău	1278	1011	253	14	-	-
Constanța	1324	1023	278	17	5	1
Galați	1350	1131	207	12	-	-
Tulcea	556	401	148	6	1	-
Vrancea	1147	953	187	6	1	-
<b>Macroregiunea 3</b>	<b>10878</b>	<b>8862</b>	<b>1927</b>	<b>80</b>	<b>7</b>	<b>2</b>
<b>Sud-Muntenia</b>	<b>8931</b>	<b>7224</b>	<b>1639</b>	<b>60</b>	<b>6</b>	<b>2</b>
Argeș	1629	1317	305	6	1	-
Călărași	922	741	174	5	2	-
Dâmbovița	1866	1530	323	13	-	-
Giurgiu	1011	839	164	8	-	-
Ialomița	778	646	121	10	1	-
Prahova	1918	1498	406	12	1	1
Teleorman	807	653	146	6	1	1
<b>București-Ilfov</b>	<b>1947</b>	<b>1638</b>	<b>288</b>	<b>20</b>	<b>1</b>	<b>-</b>
Ilfov	1947	1638	288	20	1	-
<b>Macroregiunea 4</b>	<b>8895</b>	<b>7070</b>	<b>1746</b>	<b>71</b>	<b>7</b>	<b>1</b>
<b>Sud-Vest Oltenia</b>	<b>4815</b>	<b>3847</b>	<b>939</b>	<b>24</b>	<b>4</b>	<b>1</b>
Dolj	1673	1358	312	3	-	-
Gorj	1058	829	223	5	1	-
Mehedinți	716	566	142	7	1	-
Olt	1059	846	207	5	1	-
Vâlcea	309	248	55	4	1	1
<b>Vest</b>	<b>4080</b>	<b>3223</b>	<b>807</b>	<b>47</b>	<b>3</b>	<b>-</b>
Arad	1153	906	233	14	-	-
Caraș-Severin	587	455	130	1	1	-
Hunedoara	403	304	93	6	-	-
Timiș	1937	1558	351	26	2	-

**19. Vârsta medie la căsătorie a bărbaților și a femeilor după mediul de rezidență, pe macroregiuni, regiuni de dezvoltare și județe, în anul 2021**

Macroregiunea Regiunea de dezvoltare Județul	Vârsta medie a bărbatului (ani)			Vârsta medie a femeii (ani)		
	Total	Urban	Rural	Total	Urban	Rural
<b>TOTAL</b>	<b>33,8</b>	<b>34,6</b>	<b>32,7</b>	<b>30,7</b>	<b>31,8</b>	<b>29,3</b>
<b>Macroregiunea 1</b>	<b>33,6</b>	<b>34,5</b>	<b>32,4</b>	<b>30,4</b>	<b>31,6</b>	<b>29,0</b>
<b>Nord-Vest</b>	<b>33,2</b>	<b>34,1</b>	<b>32,1</b>	<b>30,0</b>	<b>31,2</b>	<b>28,6</b>
Bihor	33,6	34,5	32,7	30,4	31,8	29,0
Bistrița-Năsăud	32,6	33,8	31,7	29,1	30,6	28,1
Cluj	34,1	34,2	33,7	31,4	31,8	30,5
Maramureș	32,8	34,0	31,2	29,3	30,7	27,5
Satu Mare	32,6	34,2	31,3	29,4	31,1	27,9
Sălaj	32,1	32,8	31,5	28,7	29,6	27,9
<b>Centru</b>	<b>34,0</b>	<b>34,9</b>	<b>32,8</b>	<b>30,9</b>	<b>31,9</b>	<b>29,4</b>
Alba	33,5	34,3	32,4	30,4	31,2	29,3
Brașov	34,9	35,5	33,6	31,9	32,7	30,2
Covasna	33,9	35,7	32,1	30,7	32,7	28,6
Harghita	34,1	35,3	33,1	30,3	31,6	29,3
Mureș	33,9	34,7	32,9	30,8	31,8	29,6
Sibiu	33,4	34,0	32,2	30,5	31,3	29,1
<b>Macroregiunea 2</b>	<b>33,3</b>	<b>34,4</b>	<b>32,2</b>	<b>30,0</b>	<b>31,3</b>	<b>28,7</b>
<b>Nord-Est</b>	<b>32,6</b>	<b>33,9</b>	<b>31,7</b>	<b>29,3</b>	<b>30,7</b>	<b>28,2</b>
Bacău	33,7	35,1	32,4	30,4	31,9	29,0
Botoșani	32,2	33,0	31,8	28,8	29,8	28,2
Iași	32,4	33,3	31,7	29,3	30,4	28,3
Neamț	33,4	35,6	32,1	30,0	32,5	28,6
Suceava	31,5	32,8	30,6	28,3	29,6	27,3
Vaslui	33,4	34,4	32,5	29,7	30,9	28,6
<b>Sud-Est</b>	<b>34,3</b>	<b>35,1</b>	<b>33,2</b>	<b>31,1</b>	<b>32,1</b>	<b>29,8</b>
Brăila	34,8	35,9	33,1	31,5	32,8	29,5
Buzău	34,2	35,4	33,2	31,0	32,5	29,8
Constanța	34,5	34,9	33,6	31,4	31,9	30,3
Galați	33,8	34,8	32,3	30,7	32,0	28,8
Tulcea	34,8	35,4	34,3	31,5	32,3	30,8
Vrancea	33,9	34,9	33,4	30,7	32,1	29,9
<b>Macroregiunea 3</b>	<b>34,3</b>	<b>34,9</b>	<b>33,3</b>	<b>31,5</b>	<b>32,2</b>	<b>30,1</b>
<b>Sud-Muntenia</b>	<b>33,7</b>	<b>34,5</b>	<b>33,1</b>	<b>30,6</b>	<b>31,8</b>	<b>29,9</b>
Argeș	33,3	33,8	32,8	30,2	31,2	29,3
Călărași	33,9	35,3	33,2	30,8	32,2	30,0
Dâmbovița	33,3	34,4	32,9	30,4	31,9	29,7
Giurgiu	33,3	33,5	33,2	30,1	30,6	30,0
Ialomița	33,3	33,7	33,0	30,1	30,8	29,6
Prahova	34,1	34,9	33,3	31,3	32,2	30,4
Teleorman	34,7	36,0	33,6	31,5	33,3	30,1
<b>București-Ilfov</b>	<b>35,0</b>	<b>35,1</b>	<b>34,0</b>	<b>32,3</b>	<b>32,4</b>	<b>31,3</b>
Ilfov	34,3	34,6	34,0	31,5	31,8	31,3
Mun. București	35,2	35,2	-	32,5	32,5	-
<b>Macroregiunea 4</b>	<b>34,1</b>	<b>34,7</b>	<b>33,3</b>	<b>31,0</b>	<b>31,8</b>	<b>30,0</b>
<b>Sud-Vest Oltenia</b>	<b>33,3</b>	<b>33,5</b>	<b>33,1</b>	<b>30,2</b>	<b>30,8</b>	<b>29,6</b>
Dolj	33,2	33,3	33,1	30,2	30,7	29,8
Gorj	32,9	33,3	32,5	29,9	30,5	29,4
Mehedinți	33,9	34,5	33,3	30,6	31,6	29,5
Olt	33,3	33,2	33,3	29,9	30,1	29,7
Vâlcea	33,6	33,9	32,8	30,5	31,2	29,1
<b>Vest</b>	<b>34,8</b>	<b>35,6</b>	<b>33,7</b>	<b>31,8</b>	<b>32,7</b>	<b>30,5</b>
Arad	34,7	35,4	33,8	31,7	32,5	30,5
Caraș-Severin	34,2	35,0	33,1	31,1	31,9	30,0
Hunedoara	36,0	36,3	34,7	32,8	33,2	31,1
Timiș	34,5	35,4	33,5	31,7	32,7	30,5

**20. Vârsta medie la prima căsătorie a bărbaților și a femeilor după mediul de rezidență, pe macroregiuni, regiuni de dezvoltare și județe, în anul 2021**

Macroregiunea Regiunea de dezvoltare Județul	Vârsta medie a bărbatului (ani)			Vârsta medie a femeii (ani)		
	Total	Urban	Rural	Total	Urban	Rural
<b>TOTAL</b>	<b>31,6</b>	<b>32,4</b>	<b>30,5</b>	<b>28,3</b>	<b>29,5</b>	<b>26,7</b>
<b>Macroregiunea 1</b>	<b>31,6</b>	<b>32,4</b>	<b>30,6</b>	<b>28,2</b>	<b>29,5</b>	<b>26,6</b>
<b>Nord-Vest</b>	<b>31,1</b>	<b>32,0</b>	<b>30,1</b>	<b>27,8</b>	<b>29,1</b>	<b>26,2</b>
Bihor	31,4	32,4	30,5	28,2	29,7	26,6
Bistrița-Năsăud	30,3	31,2	29,8	26,7	28,0	25,8
Cluj	32,3	32,6	31,5	29,5	30,3	27,6
Maramureș	30,5	31,3	29,6	26,7	27,9	25,4
Satu Mare	30,3	31,9	28,9	26,8	28,6	25,5
Sălaj	30,3	30,9	29,9	26,6	27,5	26,0
<b>Centru</b>	<b>32,2</b>	<b>32,9</b>	<b>31,2</b>	<b>28,7</b>	<b>29,8</b>	<b>27,2</b>
Alba	31,4	32,0	30,7	27,8	28,7	26,7
Brașov	32,7	33,3	31,6	29,4	30,3	27,7
Covasna	32,5	34,1	31,0	29,1	31,0	27,2
Harghita	32,7	33,8	31,9	28,6	30,1	27,5
Mureș	32,2	33,2	31,0	29,0	30,3	27,3
Sibiu	31,3	31,8	30,5	28,0	28,7	26,6
<b>Macroregiunea 2</b>	<b>31,1</b>	<b>32,2</b>	<b>30,1</b>	<b>27,6</b>	<b>29,1</b>	<b>26,2</b>
<b>Nord-Est</b>	<b>30,7</b>	<b>31,9</b>	<b>29,7</b>	<b>27,2</b>	<b>28,8</b>	<b>25,9</b>
Bacău	31,3	32,9	29,8	27,9	29,7	26,1
Botoșani	30,0	30,3	29,8	26,5	27,5	25,9
Iași	30,9	31,9	30,1	27,7	29,2	26,3
Neamț	31,0	33,0	29,9	27,4	29,8	26,1
Suceava	29,7	30,9	28,9	26,2	27,6	25,3
Vaslui	31,4	32,6	30,3	27,3	29,0	25,7
<b>Sud-Est</b>	<b>31,8</b>	<b>32,6</b>	<b>30,9</b>	<b>28,2</b>	<b>29,4</b>	<b>26,7</b>
Brăila	32,1	32,8	31,2	28,3	29,4	26,7
Buzău	31,7	32,8	30,8	28,1	29,9	26,6
Constanța	32,0	32,5	30,9	28,5	29,2	27,0
Galați	31,7	32,7	30,3	28,2	29,5	26,2
Tulcea	31,4	31,8	31,1	27,5	28,3	26,7
Vrancea	31,8	32,8	31,2	28,1	29,6	27,3
<b>Macroregiunea 3</b>	<b>32,1</b>	<b>32,7</b>	<b>31,1</b>	<b>29,2</b>	<b>30,2</b>	<b>27,5</b>
<b>Sud-Muntenia</b>	<b>31,4</b>	<b>32,1</b>	<b>30,9</b>	<b>27,9</b>	<b>29,2</b>	<b>27,0</b>
Argeș	31,1	31,7	30,6	27,6	28,8	26,6
Călărași	31,3	32,2	30,9	27,8	29,3	27,0
Dâmbovița	31,3	32,1	31,0	27,7	29,6	27,0
Giurgiu	30,9	31,2	30,8	27,6	28,0	27,5
Ialomița	30,8	31,0	30,8	27,3	27,8	26,9
Prahova	31,7	32,3	31,2	28,3	29,5	27,2
Teleorman	32,2	33,7	31,0	28,9	31,1	27,1
<b>București-Ilfov</b>	<b>32,9</b>	<b>33,0</b>	<b>32,0</b>	<b>30,5</b>	<b>30,6</b>	<b>29,4</b>
Ilfov	32,0	32,0	32,0	29,4	29,4	29,4
Mun. București	33,1	33,1	-	30,7	30,7	-
<b>Macroregiunea 4</b>	<b>31,5</b>	<b>32,1</b>	<b>30,8</b>	<b>28,2</b>	<b>29,1</b>	<b>27,0</b>
<b>Sud-Vest Oltenia</b>	<b>30,9</b>	<b>31,3</b>	<b>30,5</b>	<b>27,4</b>	<b>28,4</b>	<b>26,5</b>
Dolj	30,9	31,1	30,6	27,8	28,6	26,9
Gorj	30,4	31,0	30,0	26,7	27,7	26,0
Mehedinți	31,1	31,9	30,3	27,5	28,6	26,5
Olt	31,2	31,3	31,0	27,3	28,2	26,5
Vâlcea	31,1	31,6	30,1	27,8	28,7	25,8
<b>Vest</b>	<b>32,1</b>	<b>32,7</b>	<b>31,1</b>	<b>28,9</b>	<b>29,7</b>	<b>27,6</b>
Arad	32,2	33,1	31,0	29,1	30,2	27,5
Caraș-Severin	31,4	31,8	30,9	27,7	28,3	26,9
Hunedoara	32,4	32,5	31,7	28,7	28,9	27,7
Timiș	32,1	33,0	31,0	29,2	30,4	27,9



**21. Divorțuri și rate de divorțialitate pe macroregiuni, regiuni de dezvoltare, județe și medii de rezidență, în anul 2021**

Macroregiunea Regiunea de dezvoltare Județul	Divorțuri (număr)			Rata de divorțialitate (divorțuri la 1000 locuitori)		
	Total	Urban	Rural	Total	Urban	Rural
<b>TOTAL</b>	<b>27024</b>	<b>16809</b>	<b>10215</b>	<b>1,23</b>	<b>1,35</b>	<b>1,06</b>
<b>Macroregiunea 1</b>	<b>7040</b>	<b>4547</b>	<b>2493</b>	<b>1,30</b>	<b>1,48</b>	<b>1,05</b>
<b>Nord-Vest</b>	<b>3486</b>	<b>2138</b>	<b>1348</b>	<b>1,24</b>	<b>1,41</b>	<b>1,03</b>
Bihor	927	524	403	1,51	1,68	1,34
Bistrița-Năsăud	429	206	223	1,32	1,58	1,14
Cluj	654	453	201	0,88	0,95	0,77
Maramureș	639	446	193	1,24	1,44	0,93
Satu Mare	499	317	182	1,30	1,75	0,90
Sălaj	338	192	146	1,40	1,84	1,07
<b>Centru</b>	<b>3554</b>	<b>2409</b>	<b>1145</b>	<b>1,36</b>	<b>1,56</b>	<b>1,08</b>
Alba	578	405	173	1,56	1,82	1,18
Brașov	997	771	226	1,56	1,68	1,26
Covasna	227	123	104	1,01	1,11	0,92
Harghita	333	184	149	1,02	1,29	0,81
Mureș	765	438	327	1,31	1,45	1,16
Sibiu	654	488	166	1,40	1,57	1,05
<b>Macroregiunea 2</b>	<b>8528</b>	<b>4718</b>	<b>3810</b>	<b>1,26</b>	<b>1,40</b>	<b>1,12</b>
<b>Nord-Est</b>	<b>4825</b>	<b>2286</b>	<b>2539</b>	<b>1,21</b>	<b>1,25</b>	<b>1,17</b>
Bacău	910	497	413	1,25	1,44	1,07
Botoșani	601	236	365	1,33	1,23	1,39
Iași	1239	583	656	1,27	1,22	1,31
Neamț	533	250	283	0,95	1,14	0,83
Suceava	838	415	423	1,10	1,24	0,99
Vaslui	704	305	399	1,39	1,18	1,61
<b>Sud-Est</b>	<b>3703</b>	<b>2432</b>	<b>1271</b>	<b>1,33</b>	<b>1,58</b>	<b>1,02</b>
Brăila	470	320	150	1,41	1,48	1,28
Buzău	493	262	231	1,09	1,37	0,88
Constanța	1140	777	363	1,50	1,51	1,49
Galați	903	680	223	1,44	1,87	0,84
Tulcea	360	242	118	1,57	2,14	1,01
Vrancea	337	151	186	0,89	1,07	0,79
<b>Macroregiunea 3</b>	<b>7049</b>	<b>4834</b>	<b>2215</b>	<b>1,23</b>	<b>1,30</b>	<b>1,09</b>
<b>Sud-Muntenia</b>	<b>3884</b>	<b>1959</b>	<b>1925</b>	<b>1,25</b>	<b>1,47</b>	<b>1,08</b>
Argeș	848	556	292	1,36	1,82	0,92
Călărași	264	130	134	0,88	1,08	0,74
Dâmbovița	670	314	356	1,31	1,94	1,02
Giurgiu	363	124	239	1,37	1,45	1,34
Ialomița	328	198	130	1,17	1,48	0,88
Prahova	1004	475	529	1,30	1,21	1,38
Teleorman	407	162	245	1,14	1,24	1,08
<b>București-Ilfov</b>	<b>3165</b>	<b>2875</b>	<b>290</b>	<b>1,20</b>	<b>1,21</b>	<b>1,13</b>
Ilfov	565	275	290	1,20	1,27	1,13
Mun. București	2600	2600	-	1,20	1,20	-
<b>Macroregiunea 4</b>	<b>4407</b>	<b>2710</b>	<b>1697</b>	<b>1,08</b>	<b>1,19</b>	<b>0,93</b>
<b>Sud-Vest Oltenia</b>	<b>2154</b>	<b>1186</b>	<b>968</b>	<b>1,02</b>	<b>1,13</b>	<b>0,91</b>
Dolj	521	321	200	0,77	0,86	0,65
Gorj	535	295	240	1,53	1,74	1,33
Mehedinți	362	210	152	1,33	1,53	1,12
Olt	531	231	300	1,26	1,24	1,27
Vâlcea	205	129	76	0,52	0,69	0,38
<b>Vest</b>	<b>2253</b>	<b>1524</b>	<b>729</b>	<b>1,14</b>	<b>1,24</b>	<b>0,96</b>
Arad	361	209	152	0,77	0,80	0,75
Caraș-Severin	388	234	154	1,25	1,30	1,19
Hunedoara	728	614	114	1,64	1,78	1,14
Timiș	776	467	309	1,02	1,07	0,96

**22. Divorțuri după grupa de vârstă corelată a soților, pe medii de rezidență, în anul 2021**

Mediul de rezidență Grupa de vârstă a soțului	Divorțuri Total	Grupa de vârstă a soției									
		sub 20 ani	20-24 ani	25-29 ani	30-34 ani	35-39 ani	40-44 ani	45-49 ani	50-54 ani	55-59 ani	60 de ani și peste
<b>TOTAL</b>	<b>27024</b>	<b>54</b>	<b>1264</b>	<b>2974</b>	<b>4905</b>	<b>4633</b>	<b>4861</b>	<b>3807</b>	<b>2615</b>	<b>892</b>	<b>1019</b>
sub 20 ani	4	2	1	-	1	-	-	-	-	-	-
20-24 ani	292	18	204	50	13	3	4	-	-	-	-
25-29 ani	1530	22	546	725	186	32	13	6	-	-	-
30-34 ani	3817	8	369	1366	1612	328	104	23	5	2	-
35-39 ani	4357	2	103	580	1776	1417	374	81	17	6	1
40-44 ani	5259	1	29	185	985	1876	1707	389	74	9	4
45-49 ani	4525	1	6	48	265	715	1808	1350	283	35	14
50-54 ani	3776	-	4	17	48	214	665	1547	1162	99	20
55-59 ani	1548	-	-	1	14	31	122	299	695	317	69
60 de ani și peste	1916	-	2	2	5	17	64	112	379	424	911
<b>URBAN</b>	<b>16809</b>	<b>21</b>	<b>611</b>	<b>1689</b>	<b>3102</b>	<b>2912</b>	<b>3045</b>	<b>2351</b>	<b>1715</b>	<b>637</b>	<b>726</b>
sub 20 ani	1	-	-	-	1	-	-	-	-	-	-
20-24 ani	147	6	103	26	7	2	3	-	-	-	-
25-29 ani	870	6	259	443	129	24	6	3	-	-	-
30-34 ani	2372	5	171	781	1096	226	75	12	4	2	-
35-39 ani	2844	2	51	299	1143	1015	265	57	8	4	-
40-44 ani	3331	1	18	100	547	1159	1187	259	48	9	3
45-49 ani	2715	1	5	27	140	353	1042	909	202	24	12
50-54 ani	2275	-	3	11	29	104	356	882	804	70	16
55-59 ani	971	-	-	1	6	15	71	165	436	226	51
60 de ani și peste	1283	-	1	1	4	14	40	64	213	302	644
<b>RURAL</b>	<b>10215</b>	<b>33</b>	<b>653</b>	<b>1285</b>	<b>1803</b>	<b>1721</b>	<b>1816</b>	<b>1456</b>	<b>900</b>	<b>255</b>	<b>293</b>
sub 20 ani	3	2	1	-	-	-	-	-	-	-	-
20-24 ani	145	12	101	24	6	1	1	-	-	-	-
25-29 ani	660	16	287	282	57	8	7	3	-	-	-
30-34 ani	1445	3	198	585	516	102	29	11	1	-	-
35-39 ani	1513	-	52	281	633	402	109	24	9	2	1
40-44 ani	1928	-	11	85	438	717	520	130	26	-	1
45-49 ani	1810	-	1	21	125	362	766	441	81	11	2
50-54 ani	1501	-	1	6	19	110	309	665	358	29	4
55-59 ani	577	-	-	-	8	16	51	134	259	91	18
60 de ani și peste	633	-	1	1	1	3	24	48	166	122	267

**23. Divorțuri după grupa de vârstă a soțului, pe medii de rezidență și rangul divorțului, în anul 2021**

Mediul de rezidență Rangul divorțului	Divorțuri Total	Grupa de vârstă a soțului									
		sub 20 ani	20-24 ani	25-29 ani	30-34 ani	35-39 ani	40-44 ani	45-49 ani	50-54 ani	55-59 ani	60 de ani și peste
<b>TOTAL</b>	<b>27024</b>	<b>4</b>	<b>292</b>	<b>1530</b>	<b>3817</b>	<b>4357</b>	<b>5259</b>	<b>4525</b>	<b>3776</b>	<b>1548</b>	<b>1916</b>
Primul	25311	4	291	1522	3747	4196	4959	4182	3451	1360	1599
Al doilea	1531	-	1	8	69	149	280	308	280	163	273
Al treilea	155	-	-	-	-	8	15	32	42	21	37
Al patrulea și peste	27	-	-	-	1	4	5	3	3	4	7
<b>URBAN</b>	<b>16809</b>	<b>1</b>	<b>147</b>	<b>870</b>	<b>2372</b>	<b>2844</b>	<b>3331</b>	<b>2715</b>	<b>2275</b>	<b>971</b>	<b>1283</b>
Primul	15576	1	147	865	2331	2728	3117	2462	2041	838	1046
Al doilea	1092	-	-	5	41	107	195	227	197	115	205
Al treilea	120	-	-	-	-	7	14	23	35	14	27
Al patrulea și peste	21	-	-	-	-	2	5	3	2	4	5
<b>RURAL</b>	<b>10215</b>	<b>3</b>	<b>145</b>	<b>660</b>	<b>1445</b>	<b>1513</b>	<b>1928</b>	<b>1810</b>	<b>1501</b>	<b>577</b>	<b>633</b>
Primul	9735	3	144	657	1416	1468	1842	1720	1410	522	553
Al doilea	439	-	1	3	28	42	85	81	83	48	68
Al treilea	35	-	-	-	-	1	1	9	7	7	10
Al patrulea și peste	6	-	-	-	1	2	-	-	1	-	2

**24. Divorțuri după grupa de vârstă a soției, pe medii de rezidență și rangul divorțului, în anul 2021**

Mediul de rezidență Rangul divorțului	Divorțuri Total	Grupa de vârstă a soției									
		sub 20 ani	20-24 ani	25-29 ani	30-34 ani	35-39 ani	40-44 ani	45-49 ani	50-54 ani	55-59 ani	60 de ani și peste
<b>TOTAL</b>	<b>27024</b>	<b>54</b>	<b>1264</b>	<b>2974</b>	<b>4905</b>	<b>4633</b>	<b>4861</b>	<b>3807</b>	<b>2615</b>	<b>892</b>	<b>1019</b>
Primul	25350	54	1252	2929	4723	4401	4515	3491	2338	772	875
Al doilea	1556	-	12	44	169	225	320	290	255	111	130
Al treilea	105	-	-	-	13	6	23	23	20	8	12
Al patrulea și peste	13	-	-	1	-	1	3	3	2	1	2
<b>URBAN</b>	<b>16809</b>	<b>21</b>	<b>611</b>	<b>1689</b>	<b>3102</b>	<b>2912</b>	<b>3045</b>	<b>2351</b>	<b>1715</b>	<b>637</b>	<b>726</b>
Primul	15637	21	603	1664	2977	2749	2808	2130	1524	542	619
Al doilea	1084	-	8	25	116	159	218	202	172	89	95
Al treilea	79	-	-	-	9	3	16	17	17	6	11
Al patrulea și peste	9	-	-	-	-	1	3	2	2	-	1
<b>RURAL</b>	<b>10215</b>	<b>33</b>	<b>653</b>	<b>1285</b>	<b>1803</b>	<b>1721</b>	<b>1816</b>	<b>1456</b>	<b>900</b>	<b>255</b>	<b>293</b>
Primul	9713	33	649	1265	1746	1652	1707	1361	814	230	256
Al doilea	472	-	4	19	53	66	102	88	83	22	35
Al treilea	26	-	-	-	4	3	7	6	3	2	1
Al patrulea și peste	4	-	-	1	-	-	-	1	-	1	1

**25. Divorțuri după grupa de vârstă a soțului, pe medii de rezidență și durata căsătoriei, în anul 2021**

Mediul de rezidență Durata căsătoriei	Divorțuri Total	Grupa de vârstă a soțului									
		sub 20 ani	20-24 ani	25-29 ani	30-34 ani	35-39 ani	40-44 ani	45-49 ani	50-54 ani	55-59 ani	60 de ani și peste
<b>TOTAL</b>	<b>27024</b>	<b>4</b>	<b>292</b>	<b>1530</b>	<b>3817</b>	<b>4357</b>	<b>5259</b>	<b>4525</b>	<b>3776</b>	<b>1548</b>	<b>1916</b>
sub 1 an	418	2	32	99	90	57	45	41	23	6	23
1 an	1062	2	91	239	293	165	114	69	41	22	26
2 ani	1470	-	89	361	461	237	133	81	63	15	30
3 ani	1530	-	48	279	550	279	157	111	57	25	24
4 ani	1416	-	25	224	482	309	180	82	55	29	30
5 ani	1259	-	7	153	437	312	177	77	54	16	26
6 ani	1158	-	-	84	392	342	171	82	47	18	22
7 ani	893	-	-	51	258	278	157	71	34	16	28
8 ani	881	-	-	23	216	288	187	78	41	20	28
9 ani	840	-	-	9	191	289	194	83	32	14	28
10-14 ani	4759	-	-	7	436	1411	1590	732	338	109	136
15-19 ani	3743	-	-	1	11	382	1603	1015	449	150	132
20 de ani și peste	7595	-	-	-	-	8	551	2003	2542	1108	1383
<b>URBAN</b>	<b>16809</b>	<b>1</b>	<b>147</b>	<b>870</b>	<b>2372</b>	<b>2844</b>	<b>3331</b>	<b>2715</b>	<b>2275</b>	<b>971</b>	<b>1283</b>
sub 1 an	287	-	15	63	66	40	31	33	19	6	14
1 an	675	1	49	142	189	111	81	44	28	14	16
2 ani	967	-	39	212	319	168	96	58	41	10	24
3 ani	1012	-	27	151	380	193	108	82	37	19	15
4 ani	921	-	14	121	318	219	125	54	30	23	17
5 ani	819	-	3	80	280	221	119	51	34	11	20
6 ani	750	-	-	53	230	243	116	55	27	12	14
7 ani	553	-	-	24	156	178	107	39	20	10	19
8 ani	564	-	-	16	121	189	127	59	24	12	16
9 ani	549	-	-	5	96	203	137	53	25	7	23
10-14 ani	2898	-	-	3	214	853	1020	436	197	79	96
15-19 ani	2283	-	-	-	3	223	956	625	291	93	92
20 de ani și peste	4531	-	-	-	-	3	308	1126	1502	675	917
<b>RURAL</b>	<b>10215</b>	<b>3</b>	<b>145</b>	<b>660</b>	<b>1445</b>	<b>1513</b>	<b>1928</b>	<b>1810</b>	<b>1501</b>	<b>577</b>	<b>633</b>
sub 1 an	131	2	17	36	24	17	14	8	4	-	9
1 an	387	1	42	97	104	54	33	25	13	8	10
2 ani	503	-	50	149	142	69	37	23	22	5	6
3 ani	518	-	21	128	170	86	49	29	20	6	9
4 ani	495	-	11	103	164	90	55	28	25	6	13
5 ani	440	-	4	73	157	91	58	26	20	5	6
6 ani	408	-	-	31	162	99	55	27	20	6	8
7 ani	340	-	-	27	102	100	50	32	14	6	9
8 ani	317	-	-	7	95	99	60	19	17	8	12
9 ani	291	-	-	4	95	86	57	30	7	7	5
10-14 ani	1861	-	-	4	222	558	570	296	141	30	40
15-19 ani	1460	-	-	1	8	159	647	390	158	57	40
20 de ani și peste	3064	-	-	-	-	5	243	877	1040	433	466

**26. Divorțuri după grupa de vârstă a soției, pe medii de rezidență și durata căsătoriei, în anul 2021**

Mediul de rezidență Durata căsătoriei	Divorțuri Total	Grupa de vârstă a soției									
		sub 20 ani	20-24 ani	25-29 ani	30-34 ani	35-39 ani	40-44 ani	45-49 ani	50-54 ani	55-59 ani	60 de ani și peste
<b>TOTAL</b>	<b>27024</b>	<b>54</b>	<b>1264</b>	<b>2974</b>	<b>4905</b>	<b>4633</b>	<b>4861</b>	<b>3807</b>	<b>2615</b>	<b>892</b>	<b>1019</b>
sub 1 an	418	22	79	87	74	40	42	25	20	9	20
1 an	1062	21	253	279	199	100	93	52	37	15	13
2 ani	1470	8	330	446	308	147	94	66	45	13	13
3 ani	1530	3	264	435	396	169	122	71	44	12	14
4 ani	1416	-	198	385	416	182	110	62	35	11	17
5 ani	1259	-	105	389	372	178	99	60	35	7	14
6 ani	1158	-	24	303	430	210	91	52	29	11	8
7 ani	893	-	10	230	320	171	86	36	19	13	8
8 ani	881	-	1	152	324	184	110	48	35	13	14
9 ani	840	-	-	107	323	223	92	48	22	10	15
10-14 ani	4759	-	-	160	1458	1526	953	380	157	66	59
15-19 ani	3743	-	-	1	284	1255	1302	559	211	69	62
20 de ani și peste	7595	-	-	-	1	248	1667	2348	1926	643	762
<b>URBAN</b>	<b>16809</b>	<b>21</b>	<b>611</b>	<b>1689</b>	<b>3102</b>	<b>2912</b>	<b>3045</b>	<b>2351</b>	<b>1715</b>	<b>637</b>	<b>726</b>
sub 1 an	287	9	49	62	52	28	34	18	14	7	14
1 an	675	10	133	185	141	64	62	39	23	7	11
2 ani	967	2	170	297	225	109	74	44	28	7	11
3 ani	1012	-	125	276	305	132	80	45	34	7	8
4 ani	921	-	85	225	328	123	77	40	24	8	11
5 ani	819	-	43	231	261	135	66	42	23	7	11
6 ani	750	-	6	167	299	153	62	35	14	9	5
7 ani	553	-	-	98	226	122	61	21	8	10	7
8 ani	564	-	-	61	228	136	70	30	22	11	6
9 ani	549	-	-	35	206	178	64	33	14	6	13
10-14 ani	2898	-	-	52	721	1017	660	249	105	50	44
15-19 ani	2283	-	-	-	110	633	892	401	152	51	44
20 de ani și peste	4531	-	-	-	-	82	843	1354	1254	457	541
<b>RURAL</b>	<b>10215</b>	<b>33</b>	<b>653</b>	<b>1285</b>	<b>1803</b>	<b>1721</b>	<b>1816</b>	<b>1456</b>	<b>900</b>	<b>255</b>	<b>293</b>
sub 1 an	131	13	30	25	22	12	8	7	6	2	6
1 an	387	11	120	94	58	36	31	13	14	8	2
2 ani	503	6	160	149	83	38	20	22	17	6	2
3 ani	518	3	139	159	91	37	42	26	10	5	6
4 ani	495	-	113	160	88	59	33	22	11	3	6
5 ani	440	-	62	158	111	43	33	18	12	-	3
6 ani	408	-	18	136	131	57	29	17	15	2	3
7 ani	340	-	10	132	94	49	25	15	11	3	1
8 ani	317	-	1	91	96	48	40	18	13	2	8
9 ani	291	-	-	72	117	45	28	15	8	4	2
10-14 ani	1861	-	-	108	737	509	293	131	52	16	15
15-19 ani	1460	-	-	1	174	622	410	158	59	18	18
20 de ani și peste	3064	-	-	-	1	166	824	994	672	186	221

**27. Divorțuri după durata căsătoriei, pe cauza desfacerii căsătoriei și din vina cui se desface căsătoria, în anul 2021**

Cauza desfacerii căsătoriei Din vina cui se desface căsătoria	Divorțuri Total	Durata căsătoriei					
		sub 1 an	1 an	2 ani	3 ani	4 ani	5 ani
<b>TOTAL</b>	<b>27024</b>	<b>418</b>	<b>1062</b>	<b>1470</b>	<b>1530</b>	<b>1416</b>	<b>1259</b>
Infidelitate conjugală	639	4	19	33	39	30	25
Alcoolism	424	1	4	10	17	17	9
Violență fizică	431	4	11	20	25	20	18
Acordul părților	17097	327	739	1013	979	953	844
Alte situații	7437	75	263	344	424	348	324
Cauze combinate	996	7	26	50	46	48	39
<b>Căsătorii desfăcute din vina barbatului</b>	<b>2952</b>	<b>19</b>	<b>84</b>	<b>113</b>	<b>139</b>	<b>124</b>	<b>110</b>
Infidelitate conjugală	215	-	5	15	15	6	9
Alcoolism	317	1	3	6	10	14	6
Violență fizică	319	2	6	11	22	12	13
Acordul părților	476	6	23	28	29	27	26
Alte situații	1182	7	37	39	52	50	41
Cauze combinate	443	3	10	14	11	15	15
<b>Căsătorii desfăcute din vina femeii</b>	<b>1047</b>	<b>6</b>	<b>27</b>	<b>33</b>	<b>53</b>	<b>41</b>	<b>40</b>
Infidelitate conjugală	266	2	6	11	15	16	6
Alcoolism	26	-	1	-	-	1	1
Violență fizică	6	-	-	-	-	1	-
Acordul părților	131	3	3	6	4	8	7
Alte situații	580	-	16	15	30	14	25
Cauze combinate	38	1	1	1	4	1	1
<b>Căsătorii desfăcute din vina ambilor soți</b>	<b>11766</b>	<b>166</b>	<b>462</b>	<b>657</b>	<b>664</b>	<b>648</b>	<b>546</b>
Infidelitate conjugală	138	1	7	6	8	5	9
Alcoolism	65	-	-	4	6	1	2
Violență fizică	80	1	4	6	3	4	4
Acordul părților	8103	146	354	480	443	467	377
Alte situații	3105	18	90	144	189	153	139
Cauze combinate	275	-	7	17	15	18	15
<b>Căsătorii desfăcute din alte situații</b>	<b>11259</b>	<b>227</b>	<b>489</b>	<b>667</b>	<b>674</b>	<b>603</b>	<b>563</b>
Infidelitate conjugală	20	1	1	1	1	3	1
Alcoolism	16	-	-	-	1	1	-
Violență fizică	26	1	1	3	-	3	1
Acordul părților	8387	172	359	499	503	451	434
Alte situații	2570	50	120	146	153	131	119
Cauze combinate	240	3	8	18	16	14	8

Evenimente demografice în anul 2021

Durata căsătoriei							Cauza desfacerii căsătoriei Din vina cui se desface căsătoria
6 ani	7 ani	8 ani	9 ani	10-14 ani	15-19 ani	20 de ani și peste	
<b>1158</b>	<b>893</b>	<b>881</b>	<b>840</b>	<b>4759</b>	<b>3743</b>	<b>7595</b>	<b>TOTAL</b>
26	18	22	25	125	105	168	Infidelitate conjugală
10	14	9	14	91	58	170	Alcoolism
14	9	16	11	88	63	132	Violență fizică
771	577	567	557	2920	2321	4529	Acordul părților
304	248	236	207	1357	1052	2255	Alte situații
33	27	31	26	178	144	341	Cauze combinate
<b>99</b>	<b>85</b>	<b>77</b>	<b>81</b>	<b>540</b>	<b>458</b>	<b>1023</b>	<b>Căsătorii desfăcute din vina barbatului</b>
9	6	5	9	39	40	57	Infidelitate conjugală
6	11	8	7	69	45	131	Alcoolism
10	7	12	11	63	44	106	Violență fizică
19	17	18	16	76	71	120	Acordul părților
37	36	24	27	209	193	430	Alte situații
18	8	10	11	84	65	179	Cauze combinate
<b>49</b>	<b>26</b>	<b>28</b>	<b>35</b>	<b>198</b>	<b>147</b>	<b>364</b>	<b>Căsătorii desfăcute din vina femeii</b>
13	7	8	8	50	42	82	Infidelitate conjugală
2	-	-	1	6	1	13	Alcoolism
-	-	-	-	4	-	1	Violență fizică
10	5	2	6	23	21	33	Acordul părților
23	14	17	20	107	79	220	Alte situații
1	-	1	-	8	4	15	Cauze combinate
<b>521</b>	<b>396</b>	<b>404</b>	<b>369</b>	<b>2005</b>	<b>1571</b>	<b>3357</b>	<b>Căsătorii desfăcute din vina ambilor soți</b>
4	3	9	8	33	20	25	Infidelitate conjugală
1	2	-	3	13	10	23	Alcoolism
2	2	4	-	18	15	17	Violență fizică
365	273	271	263	1331	1082	2251	Acordul părților
143	106	110	86	563	401	963	Alte situații
6	10	10	9	47	43	78	Cauze combinate
<b>489</b>	<b>386</b>	<b>372</b>	<b>355</b>	<b>2016</b>	<b>1567</b>	<b>2851</b>	<b>Căsătorii desfăcute din alte situații</b>
-	2	-	-	3	3	4	Infidelitate conjugală
1	1	1	3	3	2	3	Alcoolism
2	-	-	-	3	4	8	Violență fizică
377	282	276	272	1490	1147	2125	Acordul părților
101	92	85	74	478	379	642	Alte situații
8	9	10	6	39	32	69	Cauze combinate

**28. Vârsta medie a soților la divorț, pe medii de rezidență, macroregiuni, regiuni de dezvoltare și județe, în anul 2021**

Macroregiunea Regiunea de dezvoltare Județul	Vârsta medie a soțului			Vârsta medie a soției		
	Total	Urban	Rural	Total	Urban	Rural
<b>TOTAL</b>	<b>44,0</b>	<b>44,1</b>	<b>43,7</b>	<b>40,2</b>	<b>40,8</b>	<b>39,3</b>
<b>Macroregiunea 1</b>	<b>43,8</b>	<b>44,1</b>	<b>43,4</b>	<b>40,1</b>	<b>40,7</b>	<b>39,0</b>
<b>Nord-Vest</b>	<b>43,6</b>	<b>43,9</b>	<b>43,2</b>	<b>39,8</b>	<b>40,5</b>	<b>38,8</b>
Bihor	43,7	43,5	44,0	40,0	40,3	39,5
Bistrița-Năsăud	43,7	44,9	42,5	39,1	41,0	37,2
Cluj	43,3	43,8	42,2	40,0	40,6	38,8
Maramureș	43,2	43,6	42,1	39,1	39,7	37,6
Satu Mare	43,8	44,2	43,1	40,4	41,2	39,0
Sălaj	44,4	44,4	44,5	40,7	40,8	40,4
<b>Centru</b>	<b>44,1</b>	<b>44,3</b>	<b>43,6</b>	<b>40,4</b>	<b>40,9</b>	<b>39,2</b>
Alba	44,3	44,7	43,6	40,6	41,3	38,8
Brașov	44,3	44,5	43,6	40,8	41,2	39,4
Covasna	45,3	45,7	44,9	41,1	42,3	39,7
Harghita	44,2	44,8	43,5	40,5	41,4	39,5
Mureș	43,9	43,7	44,2	40,2	40,7	39,6
Sibiu	43,1	43,4	42,0	39,3	39,7	38,0
<b>Macroregiunea 2</b>	<b>44,5</b>	<b>44,7</b>	<b>44,3</b>	<b>40,5</b>	<b>41,2</b>	<b>39,7</b>
<b>Nord-Est</b>	<b>44,4</b>	<b>44,7</b>	<b>44,2</b>	<b>40,3</b>	<b>41,1</b>	<b>39,6</b>
Bacău	44,7	45,4	43,9	40,6	41,5	39,6
Botoșani	44,3	44,7	44,0	40,0	41,3	39,2
Iași	44,2	44,4	44,0	40,4	40,9	39,9
Neamț	44,5	44,4	44,6	40,5	40,9	40,1
Suceava	43,7	44,0	43,4	39,7	40,3	39,0
Vaslui	45,3	45,1	45,4	40,8	41,9	40,0
<b>Sud-Est</b>	<b>44,7</b>	<b>44,8</b>	<b>44,5</b>	<b>40,8</b>	<b>41,3</b>	<b>39,7</b>
Brăila	44,6	45,1	43,6	40,6	41,6	38,4
Buzău	45,3	45,4	45,1	40,8	41,8	39,7
Constanța	44,0	44,2	43,4	40,3	40,9	39,2
Galați	45,4	45,1	46,0	41,4	41,6	41,0
Tulcea	44,9	45,0	44,9	41,0	41,4	40,2
Vrancea	44,5	43,8	45,0	40,2	40,4	40,0
<b>Macroregiunea 3</b>	<b>43,8</b>	<b>43,9</b>	<b>43,6</b>	<b>40,5</b>	<b>40,9</b>	<b>39,5</b>
<b>Sud-Muntenia</b>	<b>43,7</b>	<b>43,7</b>	<b>43,8</b>	<b>39,9</b>	<b>40,3</b>	<b>39,5</b>
Argeș	43,3	43,0	43,9	39,5	39,6	39,5
Călărași	44,2	44,0	44,3	40,1	40,5	39,8
Dâmbovița	43,6	43,1	44,1	39,9	39,9	39,9
Giurgiu	42,3	42,6	42,2	38,6	38,8	38,5
Ialomița	44,4	44,7	43,9	40,8	41,6	39,6
Prahova	44,3	44,6	43,9	40,4	41,2	39,7
Teleorman	43,8	43,8	43,7	39,6	40,6	38,9
<b>București-Ilfov</b>	<b>43,9</b>	<b>44,0</b>	<b>42,5</b>	<b>41,2</b>	<b>41,3</b>	<b>39,7</b>
Ilfov	42,4	42,3	42,5	39,6	39,6	39,7
Mun. București	44,2	44,2	-	41,5	41,5	-
<b>Macroregiunea 4</b>	<b>43,4</b>	<b>43,6</b>	<b>43,1</b>	<b>39,6</b>	<b>40,2</b>	<b>38,7</b>
<b>Sud-Vest Oltenia</b>	<b>43,2</b>	<b>43,2</b>	<b>43,3</b>	<b>39,2</b>	<b>39,6</b>	<b>38,5</b>
Dolj	43,0	43,2	42,6	39,3	40,2	37,9
Gorj	42,8	43,0	42,5	38,5	39,3	37,6
Mehedinți	43,0	43,4	42,4	39,1	39,8	38,2
Olt	44,0	43,5	44,4	39,6	39,7	39,6
Vâlcea	43,3	42,4	44,9	39,1	38,8	39,7
<b>Vest</b>	<b>43,6</b>	<b>43,9</b>	<b>42,9</b>	<b>40,0</b>	<b>40,5</b>	<b>38,8</b>
Arad	43,5	43,7	43,2	39,7	40,0	39,4
Caraș-Severin	44,2	45,0	43,1	40,1	41,4	38,1
Hunedoara	44,1	44,0	44,5	40,9	41,0	40,0
Timiș	42,9	43,4	42,1	39,2	39,8	38,4



## **NATALITATEA ÎN ANUL 2021**

### **Născuții-vii cu domiciliul sau cu reședința obișnuită în România**

1. Născuții-vii pe macroregiuni, regiuni de dezvoltare, județe, medii de rezidență și sexe, în anul 2021
2. Născuții-vii după grupa de vârstă a părinților, pe medii de rezidență, în anul 2021
3. Născuții-vii după grupa de vârstă a mamei și rangul născutului-viu, pe medii de rezidență, în anul 2021
4. Născuții-vii după vârsta și anul nașterii mamei, rangul născutului-viu, pe medii de rezidență, în anul 2021
5. Născuții-vii după greutatea la naștere și grupa de vârstă a mamei, pe medii de rezidență, în anul 2021
6. Născuții-vii după greutatea la naștere și durata sarcinii mamei, pe medii de rezidență, în anul 2021
7. Născuții-vii după situația juridică și vârsta mamei, pe medii de rezidență, în anul 2021
8. Născuții-vii după situația juridică, pe macroregiuni, regiuni de dezvoltare, județe și medii de rezidență, în anul 2021
9. Născuții-vii după luna nașterii, pe macroregiuni, regiuni de dezvoltare și județe, în anul 2021
10. Născuții-vii după controlul prenatal efectuat de mamă, pe medii de rezidență și grupa de vârstă a mamei, în anul 2021
11. Născuții-vii după statutul ocupațional al mamei și rangul născutului-viu, pe medii de rezidență, în anul 2021
12. Născuții-vii după statutul ocupațional al părinților, pe medii de rezidență, în anul 2021
13. Născuții-vii după nivelul de instruire și grupa de vârstă a mamei, rangul născutului-viu, pe medii de rezidență, în anul 2021
14. Născuții-vii în cadrul căsătoriei, după durata căsătoriei până la momentul nașterii și nivelul de instruire al mamei, pe medii de rezidență, în anul 2021
15. Născuții-vii în cadrul căsătoriei, după rangul născutului-viu și durata căsătoriei până la momentul nașterii, pe medii de rezidență, în anul 2021
16. Vârsta medie a mamei la naștere, pe macroregiuni, regiuni de dezvoltare, județe și medii de rezidență, în anul 2021
17. Fertilitatea feminină după grupa de vârstă, pe regiuni de dezvoltare, județe și medii de rezidență, în anul 2021
18. Fertilitatea feminină după vârstă (în ani impliniți) și Indicatorul conjunctural al fertilității, pe medii de rezidență, în anul 2021

### **Născuții-vii cu reședința obișnuită în România**

1. Născuții-vii cu reședința obișnuită în România pe macroregiuni, regiuni de dezvoltare, județe, medii de rezidență și sexe, în anul 2021
2. Născuții-vii cu reședința obișnuită în România după grupa de vârstă a părinților, pe medii de rezidență, în anul 2021
3. Născuții-vii cu reședința obișnuită în România după grupa de vârstă a mamei, rangul și sexul născutului-viu, pe medii de rezidență, în anul 2021
4. Născuții-vii cu reședința obișnuită în România după vârsta și anul nașterii mamei, rangul născutului-viu, pe medii de rezidență, în anul 2021
5. Născuții-vii cu reședința obișnuită în România după greutatea la naștere și grupa de vârstă a mamei, pe medii de rezidență, în anul 2021
6. Născuții-vii cu reședința obișnuită în România după greutatea la naștere și durata sarcinii mamei, pe medii de rezidență, în anul 2021
7. Născuții-vii cu reședința obișnuită în România după situația juridică și vârsta mamei, pe medii de rezidență, în anul 2021
8. Născuții-vii cu reședința obișnuită în România după situația juridică, pe macroregiuni, regiuni de dezvoltare, județe și medii de rezidență, în anul 2021
9. Născuții-vii cu reședința obișnuită în România după luna nașterii, pe macroregiuni, regiuni de dezvoltare și județe, în anul 2021
10. Născuții-vii cu reședința obișnuită în România după controlul prenatal efectuat de mamă și grupa de vârstă, pe medii de rezidență, în anul 2021
11. Născuții-vii cu reședința obișnuită în România după statutul ocupațional al mamei și rangul născutului-viu, pe medii de rezidență, în anul 2021
12. Născuții-vii cu reședința obișnuită în România după statutul ocupațional al părinților, pe medii de rezidență, în anul 2021
13. Născuții-vii cu reședința obișnuită în România după nivelul de instruire și grupa de vârstă a mamei, rangul născutului-viu, pe medii de rezidență, în anul 2021
14. Născuții-vii cu reședința obișnuită în România născuți în cadrul căsătoriei, după durata căsătoriei până la momentul nașterii și nivelul de instruire al mamei, pe medii de rezidență, în anul 2021
15. Născuții-vii cu reședința obișnuită în România născuți în cadrul căsătoriei, după rangul născutului-viu și durata căsătoriei până la momentul nașterii, pe medii de rezidență, în anul 2021
16. Vârsta medie a mamei la naștere, pe macroregiuni, regiuni de dezvoltare, județe și medii de rezidență, în anul 2021

## **MORTALITATEA ÎN ANUL 2021**

### **Decedații cu reședința obișnuită sau cu domiciliul în România**

1. Decesele și rata generală de mortalitate, după mediul de rezidență și sexe, pe macroregiuni, regiuni de dezvoltare și județe, în anul 2021
2. Ratele specifice de mortalitate după mediul de rezidență și sexe, pe macroregiuni, regiuni de dezvoltare și cauze de deces (18 grupe), în anul 2021
3. Decesele după mediul de rezidență și sexe, pe județe și grupe de vârstă, în anul 2021
4. Decesele după mediul de rezidență și sexe, pe vârste și ani de naștere, în anul 2021
5. Decesele după luna decesului, pe județe, în anul 2021
6. Decesele după grupa de vârstă, pe medii de rezidență, sexe și cauze de deces (18 grupe), în anul 2021
7. Decesele după cauza de deces (18 grupe) pe sexe, medii de rezidență și județe, în anul 2021
8. Decesele provocate prin „leziuni traumatiche, otrăviri și alte consecințe ale cauzelor externe” după grupa de vârstă, pe sexe și cauze externe de deces, în anul 2021

### **Mortalitatea infantilă**

9. Decesele sub 1 an și rata mortalității infantile, după mediul de rezidență și sexe, pe macroregiuni, regiuni de dezvoltare și județe, în anul 2021
10. Decesele sub 1 an după mediul de rezidență și grupa de vârstă, pe sexe și județe, în anul 2021
11. Decesele sub 1 an după cauza de deces, pe medii de rezidență și județe, în anul 2021
12. Ratele mortalității infantile după cauza de deces, pe medii de rezidență, macroregiuni, regiuni de dezvoltare și județe, în anul 2021

### **Mortinatalitatea**

13. Născuții - morți și rata mortinatalității, după mediul de rezidență și sexe, pe macroregiuni, regiuni de dezvoltare și județe, în anul 2021
14. Născuții - morți după grupa de vârstă a mamei, pe medii de rezidență și cauze de deces, în anul 2021
15. Născuții - morți după greutatea la naștere, pe sexe și durata sarcinii, în anul 2021
16. Născuții - morți după mediul de rezidență și rangul născutului mort, pe vârsta și anul nașterii mamei, în anul 2021

### **Decedații cu reședința obișnuită în România**

1. Decedații care au avut reședința obișnuită în România, după mediul de rezidență și sexe, pe macroregiuni, regiuni de dezvoltare și județe, în anul 2021
2. Decedații care au avut reședința obișnuită în România, după mediul de rezidență și sexe, pe regiuni de dezvoltare și cauze de deces (18 grupe), în anul 2021
3. Decedații care au avut reședința obișnuită în România, după mediul de rezidență și sexe, pe județe și grupe de vârstă, în anul 2021
4. Decedații care au avut reședința obișnuită în România, după mediul de rezidență și sexe, pe vârste și ani de naștere, în anul 2021
5. Decedații care au avut reședința obișnuită în România, după luna decesului, pe județe, în anul 2021
6. Decedații care au avut reședința obișnuită în România, după grupa de vârstă, pe medii de rezidență, sexe și cauze de deces (18 grupe), în anul 2021
7. Decedații care au avut reședința obișnuită în România, pe cauza de deces (18 grupe) pe sexe, medii de rezidență și județe, în anul 2021
8. Decedații care au avut reședința obișnuită în România, ca urmare a leziunilor traumatiche, otrăvirilor și a altor consecințe ale cauzelor externe, după grupa de vârstă, pe sexe și cauza externă de deces, în anul 2021

### **Mortalitatea infantilă (pentru decedații cu reședința obișnuită în România)**

9. Decedații sub 1 an care au avut reședința obișnuită în România și rata mortalității infantile, după mediul de rezidență și sexe, pe macroregiuni, regiuni de dezvoltare și județe, în anul 2021
10. Decedații sub 1 an care au avut reședința obișnuită în România, după mediul de rezidență și grupa de vârstă, pe sexe și județe, în anul 2021
11. Decedații sub 1 an care au avut reședința obișnuită în România, după cauza de deces, pe medii de rezidență și județe, în anul 2021
12. Ratele mortalității infantile (pentru decedați sub 1 an care au avut reședința obișnuită în România), după cauza de deces, pe medii de rezidență, macroregiuni, regiuni de dezvoltare și județe, în anul 2021

### **Mortinatalitatea (rata mortinatalității raportată la născuții-vii cu reședința obișnuită în România)**

13. Născuții - morți cu reședința obișnuită în România și rata mortinatalității, după mediul de rezidență și sexe, pe macroregiuni, regiuni de dezvoltare și județe, în anul 2021
14. Născuții-morți cu reședința obișnuită în România, după grupa de vârstă a mamei, pe medii de rezidență și cauze de deces, în anul 2021
15. Născuții - morți cu reședința obișnuită în România, după greutatea la naștere, pe sexe și durata sarcinii, în anul 2021
16. Născuții - morți cu reședința obișnuită în România, după mediul de rezidență și rangul născutului mort, pe vârsta și anul nașterii mamei, în anul 2021

## NUPTIALITATEA ÎN ANUL 2021

1. Căsătorii și rate de nupțialitate, pe macroregiuni, regiuni de dezvoltare, județe și medii de rezidență, în anul 2021
2. Căsătorii după grupa de vârstă corelată a soților, pe medii de rezidență, în anul 2021
3. Căsătorii după luna producerii căsătoriei, pe medii de rezidență, macroregiuni, regiuni de dezvoltare și județe, în anul 2021
4. Căsătorii după starea civilă anterioară corelată a soților, pe medii de rezidență, în anul 2021
5. Căsătorii după starea civilă anterioară a soțului, pe grupe de vârstă și județe, în anul 2021
6. Căsătorii după starea civilă anterioară a soției, pe grupe de vârstă și județe, în anul 2021
7. Căsătorii după starea civilă anterioară a soțului, pe medii de rezidență, macroregiuni, regiuni de dezvoltare și județe, în anul 2021
8. Căsătorii după starea civilă anterioară a soției, pe medii de rezidență, macroregiuni, regiuni de dezvoltare și județe, în anul 2021
9. Căsătorii după rangul căsătoriei încheiate, pe medii de rezidență, în anul 2021
10. Căsătorii după rangul căsătoriei soțului, pe medii de rezidență, macroregiuni, regiuni de dezvoltare și județe, în anul 2021
11. Căsătorii după rangul căsătoriei soției, pe medii de rezidență, macroregiuni, regiuni de dezvoltare și județe, în anul 2021
12. Căsătorii după anul nașterii și starea civilă anterioară a soțului, în anul 2021
13. Căsătorii după anul nașterii și starea civilă anterioară a soției, în anul 2021
14. Vârsta medie la căsătorie a bărbaților și a femeilor după mediul de rezidență, pe macroregiuni, regiuni de dezvoltare și județe, în anul 2021
15. Vârsta medie la prima căsătorie a bărbaților și a femeilor după mediul de rezidență, pe macroregiuni, regiuni de dezvoltare și județe, în anul 2021
16. Căsătorii după statutul ocupațional corelat al soților pe medii de rezidență, în anul 2021
17. Căsătorii după nivelul de instruire corelat al soților pe medii de rezidență, în anul 2021

## DIVORȚIALITATEA ÎN ANUL 2021

1. Divorțuri și rate de divorțialitate, pe macroregiuni, regiuni de dezvoltare, județe și medii de rezidență, în anul 2021
2. Divorțuri după grupa de vârstă corelată a soților, pe medii de rezidență, în anul 2021
3. Divorțuri după grupa de vârstă a soțului, pe medii de rezidență, macroregiuni, regiuni de dezvoltare și județe, în anul 2021
4. Divorțuri după grupa de vârstă a soției, pe medii de rezidență, macroregiuni, regiuni de dezvoltare și județe, în anul 2021
5. Divorțuri după grupa de vârstă a soțului, pe medii de rezidență și rangul divorțului, în anul 2021
6. Divorțuri după grupa de vârstă a soției, pe medii de rezidență și rangul divorțului, în anul 2021
7. Divorțuri după grupa de vârstă a soțului, pe medii de rezidență și durata căsătoriei, în anul 2021
8. Divorțuri după grupa de vârstă a soției, pe medii de rezidență și durata căsătoriei, în anul 2021
9. Divorțuri după durata căsătoriei, pe medii de rezidență și numărul copiilor minori rămași din căsătoria care se desface, în anul 2021
10. Divorțuri după mediul de rezidență al soților, după durata căsătoriei și anul încheierii căsătoriei, în anul 2021
11. Divorțuri după nivelul de instruire corelat al soților, pe medii de rezidență, în anul 2021
12. Divorțuri după numărul de divorțuri ale soțului, pe medii de rezidență și nivele de instruire, în anul 2021
13. Divorțuri după numărul de divorțuri ale soției, pe medii de rezidență și nivele de instruire, în anul 2021
14. Divorțuri după numărul copiilor minori rămași din căsătoria desfăcută, pe medii de rezidență și nivelul de instruire al soțului, în anul 2021
15. Divorțuri după numărul copiilor minori rămași din căsătoria desfăcută, pe medii de rezidență și nivelul de instruire al soției, în anul 2021
16. Divorțuri după durata căsătoriei, pe cauza desfacerii căsătoriei și din vina cui se desface căsătoria, în anul 2021
17. Divorțuri după statutul ocupațional corelat al soților, pe medii de rezidență, în anul 2021
18. Vârsta medie a soților la divorț, pe medii de rezidență, macroregiuni, regiuni de dezvoltare și județe, în anul 2021
19. Durata medie a căsătoriei care se termină prin divorț, pe medii de rezidență, macroregiuni, regiuni de dezvoltare și județe, în anul 2021