

S O C I A L

**EVENIMENTE
DEMOGRAFICE**

A N U L 2 0 1 8

romania2019.eu

ROMÂNIA

2 0 1 9

INSTITUTUL NAȚIONAL DE
STATISTICĂ
NATIONAL INSTITUTE OF STATISTICS

INSTITUTUL NAȚIONAL DE STATISTICĂ

Coordonatorul publicației:

Elena Mihaela IAGĂR - Vicepreședinte

Coordonatorul ediției:

Silvia PISICĂ - Director General
Direcția Generală de Demografie și Statistică Socială

Autori:

Andoria IONIȚĂ - Director
Steluța RĂDŌI - Șef Serviciu
Georgiana LOGOFĂTU - Consilier
Dragoș MONDIRU - Expert
Direcția de Studii, Proiecții Demografice și Recensământul Populației

Tehnoredactare și machetare:

Georgiana LOGOFĂTU - Consilier
Dragoș MONDIRU - Expert
Direcția de Studii, Proiecții Demografice și Recensământul Populației

G.I.S.:

Daniel Celu VÎRDOL - Director Adjunct
Direcția Diseminare Informații Statistice și Relații cu Publicul

Pre-press și tipărire:

Direcția Generală de IT și Infrastructură Statistică
Direcția de Editare a Publicațiilor Statistice

Coordonatori:

Radu Mugur OPREA - Director General
Vitty-Cristian CHIRAN - Director
Mihaela ȘTEFAN - Șef Serviciu

Pre-press:

Laurențiu MUNTEANU - Consilier

© **Foto:** Vitty-Cristian CHIRAN - Director

Publicația electronică pe CD-rom:

Valentina MUNTEANU - Consilier

Coperta: Alexandru POPESCU - Consilier

Institutul Național de Statistică
B-dul Libertății 16, sect. 5, București
Telefon: 0 2 1 3 1 7 7 7 0
Fax: 0 2 1 3 1 2 4 8 7 5
e-mail: romstat@insse.ro
<http://www.insse.ro>

© INS 2019

Reproducerea conținutului acestei publicații, integrală sau parțială, în forma originală sau modificată, precum și **stocarea** într-un sistem de regăsire sau **transmiterea** sub orice formă și prin orice mijloace **sunt interzise** fără autorizarea scrisă a **Institutului Național de Statistică**.

Utilizarea conținutului acestei publicații, cu titlu explicativ sau justificativ, în articole, studii, cărți este autorizată numai cu **indicarea clară și precisă a sursei**.



Vă rugăm
RECICLAȚI

ISSN 2457 - 3078

Tiraj: 135

ISSN-L 2457 - 306X

Tipărit la Editura Institutului Național de Statistică

EVENIMENTE DEMOGRAFICE ÎN ANUL 2018

Datele prezentate în această publicație cu privire la evenimentele demografice au fost obținute prin prelucrarea informațiilor cuprinse în buletinele statistice pentru născuți-vii, decedați, născuți-morți, căsătorii și divorțuri.

Unitățile furnizoare de date sunt: oficiile de stare civilă din cadrul serviciilor publice comunitare locale de evidență a persoanelor, primăriile municipale, orășenești și comunale, judecătoriile și notarii publici.

CUPRINS

	pag.
I Precizări metodologice	5
II Aspecte privind evenimentele demografice în anul 2018	9
1 Natalitatea	9
2 Mortalitatea	13
3 Mortalitatea infantilă	18
4 Mortinatalitatea	19
5 Nupțialitatea	21
6 Divorțialitatea	24
III Tabele anexă	29
 NATALITATEA	
1 Născuții-vii pe macroregiuni, regiuni de dezvoltare, județe, medii de rezidență și sexe, în anul 2018.....	31
2 Născuții-vii după grupa de vârstă a părinților, pe medii de rezidență, în anul 2018	32
3 Născuții-vii după statutul ocupațional al părinților, pe medii de rezidență, în anul 2018	34
4 Născuții-vii după grupa de vârstă a mamei și rangul născutului-viu, pe medii de rezidență, în anul 2018	36
5 Vârsta medie a mamei la naștere, pe macroregiuni, regiuni de dezvoltare, județe și medii de rezidență, în anul 2018	39
6 Fertilitatea feminină după vârstă (în ani împliniți) și Indicatorul conjunctural al fertilității, pe medii de rezidență, în anul 2018	40
7 Născuții-vii cu reședința obișnuită în România pe macroregiuni, regiuni de dezvoltare, județe, medii de rezidență și sexe, în anul 2018	41
 MORTALITATEA	
8 Decesele după mediul de rezidență și sexe, pe macroregiuni, regiuni de dezvoltare și județe, în anul 2018.....	42
9 Decesele sub 1 an și rata mortalității infantile, după mediul de rezidență și sexe, pe macroregiuni, regiuni de dezvoltare și județe, în anul 2018.....	43
10 Decesele după grupa de vârstă, pe cauze de deces (18 grupe), în anul 2018	44
11 Născuții-morți și rata mortinatalității, după mediul de rezidență și sexe, pe macroregiuni, regiuni de dezvoltare și județe, în anul 2018	46
12 Născuții-morți după grupa de vârstă a mamei, pe cauze de deces, în anul 2018	47
13 Decesele persoanelor cu reședința obișnuită în România, după mediul de rezidență și sexe, pe macroregiuni, regiuni de dezvoltare și județe, în anul 2018	48

NUPTIALITATEA

14	Căsătorii și rate de nupțialitate pe macroregiuni, regiuni de dezvoltare, județe și medii de rezidență, în anul 2018	49
15	Căsătorii după grupa de vârstă corelată a soților, pe medii de rezidență, în anul 2018	50
16	Căsătorii după rangul căsătoriei încheiate, pe medii de rezidență, în anul 2018	52
17	Căsătorii după rangul căsătoriei soțului, pe medii de rezidență, macroregiuni, regiuni de dezvoltare și județe, în anul 2018	53
18	Căsătorii după rangul căsătoriei soției, pe medii de rezidență, macroregiuni, regiuni de dezvoltare și județe, în anul 2018	56
19	Vârsta medie la căsătorie a bărbaților și a femeilor după mediul de rezidență, pe macroregiuni, regiuni de dezvoltare și județe, în anul 2018.....	59
20	Vârsta medie la prima căsătorie a bărbaților și a femeilor după mediul de rezidență, pe macroregiuni, regiuni de dezvoltare și județe, în anul 2018.....	60

DIVORȚIALITATEA

21	Divorțuri și rate de divorțialitate pe macroregiuni, regiuni de dezvoltare, județe și medii de rezidență, în anul 2018	61
22	Divorțuri după grupa de vârstă corelată a soților, pe medii de rezidență, în anul 2018	62
23	Divorțuri după grupa de vârstă a soțului, pe medii de rezidență și rangul divorțului, în anul 2018	63
24	Divorțuri după grupa de vârstă a soției, pe medii de rezidență și rangul divorțului, în anul 2018	63
25	Divorțuri după grupa de vârstă a soțului, pe medii de rezidență și durata căsătoriei, în anul 2018	64
26	Divorțuri după grupa de vârstă a soției, pe medii de rezidență și durata căsătoriei, în anul 2018	65
27	Divorțuri după durata căsătoriei, pe cauza desfacerii căsătoriei și din vina cui se desface căsătoria, în anul 2018	66
28	Vârsta medie a soților la divorț, pe medii de rezidență, macroregiuni, regiuni de dezvoltare și județe, în anul 2018	68

I PRECIZĂRI METODOLOGICE

1. Obiectivele cercetărilor statistice privind evenimentele demografice

Informațiile din domeniul evenimentelor demografice sunt de o importanță vitală deoarece acestea influențează în mod direct evoluția sporului natural și, deci, evoluțiile și schimbările demografice din România, cu implicații deosebite asupra îmbătrânirii demografice. Aceste fenomene influențează decisiv politicile sociale, în special din domeniul pieței muncii, sistemului de sănătate, sistemului de educație și a celui de protecție socială.

2. Metoda de colectare a datelor

Statisticile privind evenimentele demografice referitoare la **natalitate, mortalitate, nupțialitate și divorțialitate** sunt obținute prin cercetări statistice exhaustive bazate exclusiv pe date administrative.

Oficiile de stare civilă din cadrul primăriilor municipale, orășenești și comunale transcriu datele din documentele administrative în buletine statistice demografice care sunt apoi transmise Direcțiilor teritoriale de statistică. În funcție de fenomenul demografic înregistrat, această transcriere se efectuează:

- odată cu înregistrarea născutului-viu în actul de stare civilă, pe baza certificatului constatator de naștere eliberat de unitatea sanitară din localitatea unde a avut loc nașterea;
- odată cu înregistrarea decesului în actul de stare civilă, pe baza certificatului constatator de deces eliberat de unitatea sanitară din localitatea unde a avut loc decesul;
- odată cu înregistrarea căsătoriei în actul de stare civilă, pe baza certificatului de căsătorie eliberat de starea civilă din localitatea unde a avut loc căsătoria.

Datele statistice privind **divorțurile** sunt colectate prin buletinele statistice de divorț de la judecătorii, notarii publici și de la primăriile municipale, orășenești și comunale.

La data de 26.10.2010 a fost publicată Legea nr.202/2010 privind unele măsuri pentru accelerarea soluționării proceselor, cunoscută și sub denumirea de „Legea micii reforme în Justiție”. Prin această lege au fost modificate unele dispoziții legale din Codul Familiei referitoare la divorț, fiind reglementat pentru prima dată divorțul pe cale administrativă care face posibilă constatarea defacerii căsătoriei de către ofițerul de stare civilă sau de un notar public.

Oficiile de stare civilă din cadrul primăriilor transcriu datele statistice privind divorțurile din documentele administrative în buletinele statistice demografice care sunt apoi transmise Direcțiilor teritoriale de statistică.

Direcțiile teritoriale de statistică primesc de la judecătorii buletinele statistice de divorț completate cu date referitoare la căsătoriile desfăcute pe cale juridică.

Fluxul prelucrării informațiilor privind evenimentele demografice și informațiile despre persoanele care au trecut prin aceste evenimente demografice înregistrează următoarele faze: recepție, verificarea integrității, identificarea datelor lipsă, inconsistente, neclare sau nepotrivite și corectarea acestora, transpunerea în structuri informatice standard, transmiterea la Institutul Național de Statistică (INS), procesarea în vederea obținerii datelor agregate, prezentarea rezultatelor

cercetării în tabele statistice sintetice sau de detaliu, validarea tabelor și întocmirea notelor analitice și metodologice pentru realizarea publicației.

Indiferent de fenomenul demografic observat, datele sunt prelucrate după momentul producerii fenomenelor demografice și arondate geografic (pe județe și medii de rezidență). Datele statistice privind nașcuții-vii, nașcuții morți și decedații sunt arondate geografic după domiciliul sau după reședința obișnuită a persoanelor care au trecut prin aceste fenomene demografice, iar datele legate de căsătorii, respectiv divorțuri, după localitatea de domiciliu a soților, respectiv localitatea unde s-a încheiat căsătoria sau divorțul.

3. Periodicitate și perioadă de referință

Datele referitoare la **evenimentele demografice (natalitate, mortalitate, nupțialitate și divorțialitate)** sunt înregistrate cu periodicitate lunară, cu informații pentru luna curentă și transmise către Institutul Național de Statistică la 25 de zile de la sfârșitul lunii de referință. Prelucrarea acestora se realizează în 40 de zile de la sfârșitul lunii de referință.

Datele prezentate în această publicație se referă la evenimentele demografice înregistrate în România în anul 2018, petrecute în țară sau în străinătate și sunt repartizate pe luni după data producerii fenomenelor demografice. Datele absolute privind natalitatea și mortalitatea au caracter *semi-definitiv*¹. Datele privind căsătoriile și divorțurile sunt *definitive*. Ratele de natalitate, mortalitate, nupțialitate și divorțialitate pentru anul 2018 au fost calculate în funcție de populația după domiciliu la 1 iulie 2018 și au caracter *provizoriu*¹. Datele aferente anului 2017 sunt *definitive*.

4. Concepte de bază - note metodologice

4.1. Concepte de bază

Domiciliul persoanei este adresa la care aceasta declară că are locuința principală, trecută în cartea de identitate, așa cum este luată în evidența organelor administrative ale statului. Domiciliul nou-născutului este considerat a fi același cu domiciliul mamei la momentul producerii nașterii.

Reședința obișnuită reprezintă locul în care o persoană își petrece în mod obișnuit perioada zilnică de odihnă, fără a ține seama de absențele temporare pentru recreere, vacanțe, vizite la prieteni și rude, afaceri, tratamente medicale sau pelerinaj religios. Reședința obișnuită poate să fie aceeași cu domiciliul sau poate să difere în cazul persoanelor care aleg să-și stabilească reședința obișnuită în altă localitate decât cea de domiciliu din țară sau străinătate.

4.2. Natalitate

Se consideră născut-viu produsul concepției, expulzat sau extras complet din corpul mamei, independent de durata sarcinii și care, după această separare, prezintă un semn de viață (respirație, activitate cardiacă, pulsații ale cordonului ombilical sau contracții musculare dependente de voință).

În numărul **nașcuților-vii cu domiciliul sau cu reședința obișnuită în România** sunt incluși nașcuții-vii ai căror mame aveau, la data nașterii, domiciliul sau reședința obișnuită pentru o perioadă de cel puțin 12 luni în România.

¹ Datele definitive urmează a fi diseminate cu caracter definitiv în luna ianuarie 2020.

În numărul **născuților-vii cu reședința obișnuită în România** sunt incluși născuții-vii ai căror mame aveau, la data nașterii, reședința obișnuită pentru o perioadă de cel puțin 12 luni în România.

Repartizarea născuților-vii după luna nașterii s-a făcut după momentul producerii evenimentului demografic și nu după data înregistrării acestuia la Oficiul de Stare Civilă.

- **Rangul născutului-viu** reprezintă numărul de ordine al născutului-viu, în raport cu numărul total de născuți-vii ai mamei.
- **Vârsta părinților** este exprimată în ani împliniți.
- **Situația juridică** se referă la starea civilă a mamei la momentul conceperii născutului-viu.
- **Rata de natalitate** reprezintă numărul de născuți-vii dintr-un an raportat la populația la 1 iulie din statistica curentă și se exprimă în număr de născuți-vii la 1000 locuitori.
- **Rata generală de fertilitate** reprezintă numărul născuților-vii dintr-un an raportat la populația feminină de 15 – 49 ani de la 1 iulie din statistica curentă a anului respectiv și se exprimă în număr de născuți-vii la 1000 femei de vârstă fertilă (15 – 49 ani).
- **Indicele conjunctural al fertilității (rata totală de fertilitate)** reprezintă numărul mediu de copii pe care i-ar naște o femeie în cursul vieții sale fertile, în condițiile fertilității anului respectiv.

4.3. Mortalitate

Mortalitatea reprezintă componenta negativă a mișcării naturale, fiind fenomenul demografic al deceselor într-o populație dată și într-o perioadă de timp determinată (de obicei un an). Evenimentul demografic al acestui fenomen este decesul. Decesul reprezintă încetarea definitivă a funcțiilor vitale după trecerea unui timp oarecare de la naștere.

În numărul decedaților **cu domiciliul sau cu reședința obișnuită în România** sunt incluse persoanele care aveau, la data decesului, domiciliul sau reședința obișnuită pentru o perioadă de cel puțin 12 luni în România.

În numărul decedaților **cu reședința obișnuită în România** sunt incluse persoanele care aveau, la data decesului reședința obișnuită pentru o perioadă de cel puțin 12 luni în România.

- Se consideră **născut-mort** produsul concepției, expulzat sau extras complet din corpul mamei după o durată a sarcinii de peste 28 săptămâni și care, după această separare, nu manifestă niciun semn de viață.
- Cauza morții născutului mort poate să fie o boală sau afecțiune a fătului sau a mamei care putea influența moartea fătului (cod P01 - Q99²).
- **Rata de mortalitate** reprezintă numărul persoanelor decedate dintr-un an calendaristic raportat la populația la 1 iulie din statistica curentă și se exprimă în număr de decese la 1000 locuitori.
- **Rata mortalității infantile** – reprezintă numărul de decese în vârstă sub 1 an dintr-un an raportat la numărul de născuți-vii din același an și se exprimă în număr de decese în vârstă sub 1 an la 1000 născuți-vii din același an.
- **Rata mortalității infantile pe cauze de deces** reprezintă numărul de decedați în vârstă de sub 1 an la care decesul a intervenit dintr-o anumită cauză ce revin la 1000 născuți-vii (sau la 10000 născuți-vii).
- **Rata de mortinatalitate** reprezintă numărul anual de născuți-morți dintr-un an calendaristic, raportat la numărul de născuți (vii și morți) din același an calendaristic și se exprimă în număr de născuți-morți la 1000 de născuți (vii și morți) din anul respectiv.

² P01 – Q99 reprezintă codurile cauzelor de boală în conformitate cu Clasificarea Internațională a Maladiilor (CIM), Revizia a-10-a, Organizația Mondială a Sănătății.

4.4. Nupțialitate

Fenomenul de nupțialitate definește masa căsătoriilor în limitele unei perioade de timp.

În numărul căsătoriilor sunt incluse căsătoriile persoanelor care aveau, la data încheierii căsătoriei, domiciliul în România, precum și căsătoriile persoanelor de cetățenie română care se căsătoresc în străinătate și care sunt înregistrate la oficiile de stare civilă din România.

- **Căsătoria** este uniunea liber consimțită între un bărbat și o femeie, încheiată în condițiile legii.
- **Starea civilă anterioară a soților** se referă la starea civilă a soților înainte de căsătoria actuală, aceasta putând fi: necăsătorit(ă), divorțat(ă) sau văduv(ă).
- **Vârsta la căsătorie** este exprimată în ani împliniți. Vârsta legală a soților la momentul încheierii căsătoriei este de 18 ani (conform Legii nr. 288/2007); pentru motive temeinice, minorul se poate căsători în temeiul unui aviz medical cu încuviințarea părinților săi ori, după caz, a tutorelui și cu autorizarea Direcției Generale de Asistență Socială și Protecția Copilului în a cărei rază teritorială își are domiciliul.
- **Prima căsătorie** este căsătoria încheiată de o persoană care nu a mai fost căsătorită și care are vârsta legală de căsătorie.
- **Rata de nupțialitate** reprezintă numărul căsătoriilor dintr-un an raportat la populația la 1 iulie din statistica curentă și se exprimă în număr de căsătorii la 1000 locuitori.
- În numărul **căsătoriilor** sunt incluse căsătoriile persoanelor care aveau, la data încheierii căsătoriei, domiciliul în România, precum și căsătoriile persoanelor de cetățenie română care se căsătoresc în străinătate și care sunt înregistrate la oficiile de stare civilă din România.

4.5. Divorțialitate

Fenomenul de divorțialitate definește masa divorțurilor în limitele unei perioade de timp.

În numărul divorțurilor sunt incluse divorțurile persoanelor ale căror divorțuri s-au încheiat la judecătorii, stări civile sau notari publici, în conformitate cu Legea nr. 202/2010, precum și divorțurile cetățenilor români care au divorțat în străinătate, transcrise în România.

- **Divorțul** reprezintă desfacerea unei căsătorii încheiate legal, printr-o hotărâre definitivă a instanței judecătorești, a ofițerului de stare civilă sau a unui notar public. Datele se referă la cererile de divorț pentru care desfacerea căsătoriei a fost admisă.
- **Executarea hotărârii de divorț**- după rămânerea definitivă a hotărârii de divorț, instanța o comunică din oficiu Serviciului de Stare Civilă. Efectuarea mențiunii despre hotărârea de divorț pe actul de căsătorie constituie o măsură publicitară, ce are ca scop de a face opozabilă față de terți desfacerea căsătoriei. Căsătoria este desfăcută din ziua când hotărârea judecătorească prin care s-a pronunțat divorțul a rămas irevocabilă. În cazul în care căsătoria este desfăcută de ofițerul de stare civilă sau de notarul public, aceasta este desfăcută la data eliberării certificatului de divorț.
- **Rata de divorțialitate** reprezintă numărul divorțurilor dintr-un an raportat la populația la 1 iulie din statistica curentă și se exprimă în număr de divorțuri la 1000 locuitori.
- În numărul total al divorțurilor sunt incluse și divorțurile încheiate de cetățenii români în afara României (în care cel puțin unul dintre soți are cetățenia română) care au fost transcrise și înregistrate la oficiile de stare civilă la care au fost încheiate căsătoriile în România.

II ASPECTE PRIVIND EVENIMENTELE DEMOGRAFICE ÎN ANUL 2018

NATALITATEA

1. Născuții-vii cu domiciliul sau cu reședința obișnuită în România¹

În anul 2018, numărul născuților-vii înregistrați la oficiile de stare civilă din România a fost de 190170 născuți-vii, mai mic cu 15665 născuți-vii față de anul 2017.

Tabel 1. Numărul născuților-vii cu domiciliul sau cu reședința obișnuită în România și rata natalității, pe medii de rezidență, în anul 2018 comparativ cu anul 2017

Mediul de rezidență	Născuți-vii		Diferențe± 2018 față de 2017	Rata natalității ² (născuți-vii la 1000 locuitori)	
	2017 ³	2018 ¹		2017	2018 ⁴
Total	205835	190170	-15665	9,3	8,6
Urban	113042	104283	-8759	9,0	8,3
Rural	92793	85887	-6906	9,6	8,9

În anul 2018, mai mult de jumătate (51,4%, respectiv 97682 copii) din totalul născuților-vii au fost băieți, iar raportul de masculinitate a fost de 106 băieți la 100 fete. Scăderea numărului de născuți-vii înregistrați în România s-a produs la nivelul ambelor medii de rezidență, cu precădere în mediul rural, unde s-au născut cu 18396 mai puțini copii decât în urban și cu 6906 mai puțini decât în 2017. În anul 2018 rata natalității a fost de 8,6 născuți-vii la 1000 locuitori, în scădere față de cea din 2017 (când s-au înregistrat 9,3 născuți-vii la 1000 locuitori).

Pe medii de rezidență, din totalul născuților-vii, 54,8% (104283 născuți-vii) aveau domiciliul sau reședința obișnuită în mediul urban.

Fig.1 Distribuția născuților-vii după grupa de vârstă a părinților, în anul 2018¹

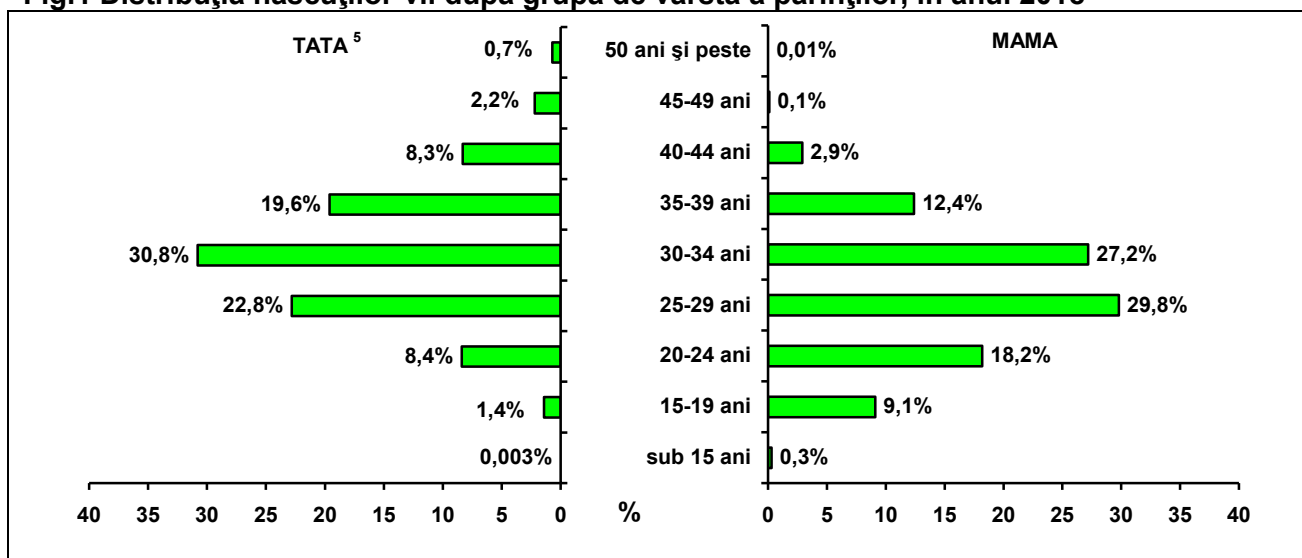

¹ Datele pentru anul 2018 sunt semi-definitive.

² Ratele sunt calculate în funcție de populația după domiciliu la 1 iulie a fiecărui an de referință.

³ Datele pentru anul 2017 sunt definitive.

⁴ Ratele pentru anul 2018 sunt provizorii.

⁵ Diferența până la 100% reprezintă procentul născuților-vii pentru care vârsta tatălui este nedeclarată.

În anul 2018, vârsta medie a mamei la naștere a fost de 28,7 ani, iar vârsta medie la prima naștere a fost de 27,3 ani, în ușoară creștere față de anul 2017 când vârsta medie a mamei la naștere a fost de 28,5 ani, iar vârsta medie la prima naștere a fost 27,2 ani. În mediul rural, vârsta medie a mamei la naștere a fost mai mică, 27,2 ani (24,9 ani la prima naștere), comparativ cu cea din mediul urban unde vârsta medie la naștere a fost de 30,0 ani (28,8 ani la prima naștere).

Distribuția născuților-vii după grupa de vârstă a părinților arată că aproape două treimi dintre nou-născuți (118282 copii) au avut mamele cu vârste între 20 și 34 ani și tații cu vârste între 25 și 39 ani. În anul 2018, ponderea născuților-vii cu mame în vârstă de 30 de ani și peste a fost de 42,6%, comparativ cu 40,9% în anul 2017, continuând tendința crescătoare din anii anteriori. Această pondere este mai ridicată în mediul urban: 51,3%, în comparație cu mediul rural, unde a fost de 32,0%. Din totalul născuților-vii 133632 (70,3%) au fost născuți în cadrul căsătoriei, iar dintre aceștia, 62760 (47,0%) au fost născuți în primii doi ani de căsătorie, de mame aflate la prima căsătorie.

Fig.2 Ponderea născuților-vii după situația juridică, pe medii de rezidență, în anul 2018

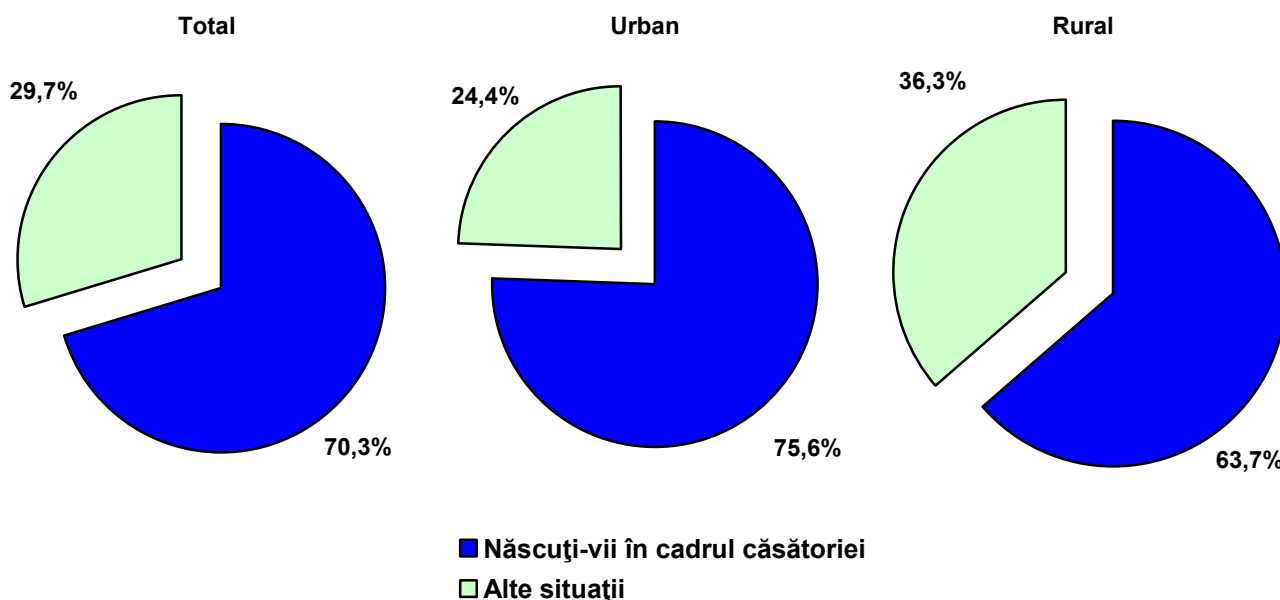

Peste jumătate (55,9%) din numărul total al născuților-vii înregistrați în România au mame salariate, iar 34,6% au mame casnice. Situația diferă mult pe medii de rezidență. Astfel, în mediul urban, 69,3% din mamele copiilor născuți în anul 2018 sunt salariate, față de numai 39,7% în mediul rural, unde ponderea copiilor născuți de mame casnice este de 50,5% (față de numai 21,5% în mediul urban). În familiile în care ambii părinți sunt salariați s-au născut jumătate dintre copii (95474 copii), iar în familiile în care tatăl este salariat și mama casnică s-au născut 31778 copii (16,7%).

Puțin peste jumătate dintre născuții-vii din anul 2018 (98477 copii) au fost născuți de rangul I, iar 77779 copii (40,9%) au fost născuți-vii de rangul II și III.

Ponderea născuților-vii de rangul I a fost superioară în mediul urban (57,0%) celei din mediul rural (45,4%). Din totalul celor 13914 născuți-vii de rangul IV și peste, 67,3% s-au născut în mediul rural. În anul 2018, cei mai mulți copii s-au născut în luna iulie (18182 născuți-vii), iar cei mai puțini în luna decembrie (12597 născuți-vii).

Fig.3 Fertilitatea feminină⁶ după vârstă (în anii împliniți) pe medii de rezidență, în anul 2018

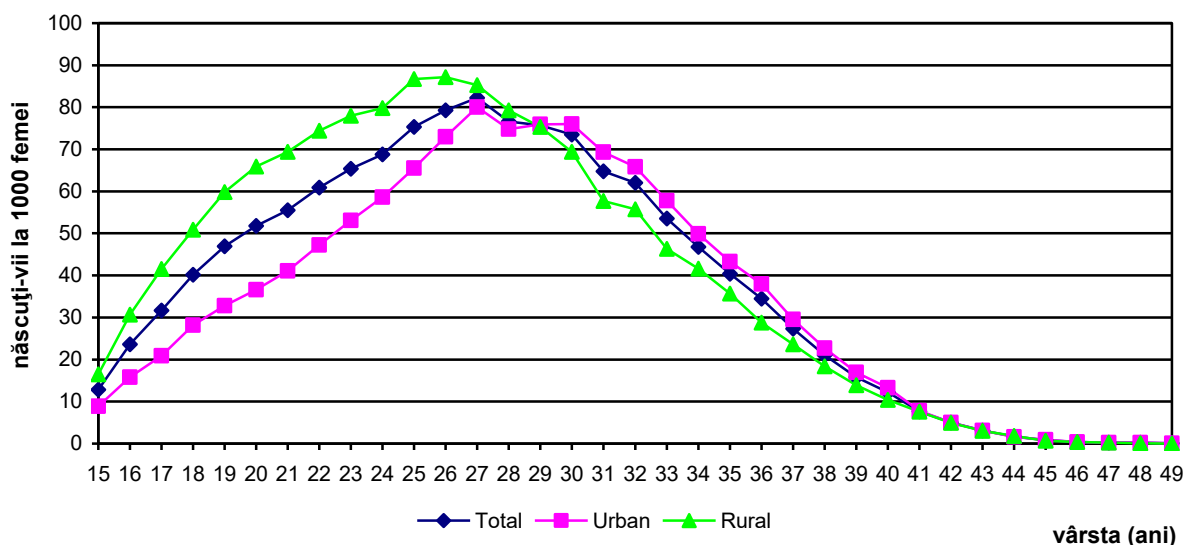

Fertilitatea feminină a fost cuprinsă în anul 2018 între 43,3 născuți-vii la 1000 femei de vârstă fertilă în județul Suceava și 28,2 născuți-vii la 1000 femei de vârstă fertilă în județul Caraș-Severin. Rate scăzute ale fertilității (sub 30 născuți-vii la 1000 femei de vârstă fertilă) s-au înregistrat și în județele Brăila, Galați, Gorj și Tulcea.

În mediul rural, rata fertilității este superioară celei din mediul urban, excepție făcând județele Bistrița-Năsăud, Ilfov, Olt, Tulcea și Vâlcea.

Rata natalității a fost, în anul 2018⁶, de 8,6 născuți-vii la 1000 locuitori, mai ridicată în mediul rural (8,9 născuți-vii la 1000 locuitori) față de mediul urban (8,3 născuți-vii la 1000 locuitori).

În profilul teritorial, rata natalității s-a situat în anul 2018 între 11,4 născuți-vii la 1000 locuitori în județul Ilfov și 6,5 născuți-vii la 1000 locuitori în județul Teleorman. Dintre județele cu o natalitate ridicată (peste 9 născuți-vii la 1000 locuitori) se numără și județele: Bihor, Bistrița-Năsăud, Brașov, Cluj, Covasna, Harghita, Iași, Mureș, Sălaj, Sibiu, Suceava, Timiș și Municipiul București. Rate scăzute de natalitate (sub 7 născuți-vii la 1000 locuitori) s-au înregistrat și în județele Brăila, Tulcea și Caraș-Severin.

2. Născuții-vii cu reședința obișnuită în România⁷

Din totalul de 190170 născuților-vii înregistrați în România în anul 2018, un număr de 187824 născuți-vii (98,8%) aveau reședința obișnuită în România, iar 2346 copii aveau reședința obișnuită în străinătate. Din totalul născuților-vii cu reședința obișnuită în România 51,4% au fost băieți, raportul de masculinitate fiind de 106 băieți la 100 fete. Din totalul născuților-vii cu reședința

⁶ Născuți-vii la 1000 femei 15-49 ani; date provizorii.

⁷ Date semi-definitive.

obișnuită în România, mai mult de jumătate aveau reședința în mediul urban (55,1%).

Tabel 2. Numărul născuților-vii cu reședința obișnuită în România pe medii de rezidență și sexe, în anul 2018

Mediul de rezidență	Născuții-vii cu reședința obișnuită în România Total	din care:	
		Masculin	Feminin
Total	187824	96480	91344
Urban	103467	53012	50455
Rural	84357	43468	40889

În anul 2018, peste 60% dintre născuții-vii cu reședința obișnuită în România au avut ambii părinți cu vârsta sub 35 ani. Ponderea copiilor care au reședința obișnuită în România născuți de mame în vârstă de peste 30 de ani și peste a fost de 42,7%, iar ponderea născuților-vii cu tați din aceeași categorie de vârstă a fost de 61,8%.

În anul 2018, peste două treimi dintre copiii născuți cu reședința obișnuită în România (131237 născuți-vii) au tatăl salariat și peste jumătate dintre născuții-vii cu reședința obișnuită în România (94993 născuți-vii) au ambii părinți salariați. Ponderea copiilor născuți-vii cu reședința obișnuită în România ale căror mame sunt casnice este în anul 2018 de 34,5% .

Pe medii de rezidență, dintre născuții-vii care au reședința obișnuită în mediul urban din România, 69,7% au mame salariate, iar 50,5% dintre cei ce au reședința obișnuită în mediul rural au mame cu statut ocupațional de casnică.

În timp ce în mediul urban 66204 născuți-vii cu reședința obișnuită în România (64,0%) au ambii părinți salariați, în mediul rural numai 28789 născuți-vii cu reședința în România (34,1%) au ambii părinți salariați.

Ponderea născuților-vii de rangul I cu reședința obișnuită în România a fost de 51,6%, născuții-vii de rangul II au reprezentat 31,9%, iar a celor de rangul III a fost de 9,2%. Ponderea născuților-vii de rangul I cu reședința obișnuită în România a fost superioară în mediul urban (56,9%) celei din mediul rural (45,2%).

La nivel european⁸, în anul 2017⁹, țările cu cea mai mare rată a natalității sunt Irlanda cu 12,9 născuți-vii la 1000 locuitori, Suedia și Franța cu 11,5 născuți-vii la 1000 locuitori. Rata natalității din România (10,3 născuți-vii la 1000 locuitori), a fost peste media europeană (9,9 născuți-vii la 1000 locuitori). Țările europene cu cea mai mică rată a natalității au fost Spania și Portugalia (8,4 născuți-vii la 1000 locuitori), Grecia (8,2 născuți-vii la 1000 locuitori) și Italia (7,6 născuți-vii la 1000 locuitori).

⁸ Ultimul an pentru care sunt disponibile datele pe site-ul Eurostat.

⁹ Sursa datelor: Eurostat- La nivel european rata este calculată prin raportarea numărului născuților-vii cu reședința obișnuită în fiecare țară la populația rezidentă medie a fiecărei țări în anul de referință.

MORTALITATEA

1. Decedații cu domiciliul sau cu reședința obișnuită în România¹⁰

În anul 2018 au decedat 263463 persoane, cu 1718 persoane mai mult decât în anul 2017, respectiv cu 1,2% în mediul urban, și cu 0,2% în mediul rural. Rata mortalității generale a fost de 11,9 ‰ în anul 2018 față de 11,8 ‰ în anul precedent.

Tabel 3. Numărul deceselor înregistrate în România și rata mortalității, pe sexe și medii de rezidență în anul 2018 comparativ cu anul 2017

Mediul de rezidență	Decese (persoane)		Diferențe 2018 față de 2017 (± decese)	Rata mortalității (decese la 1000 locuitori)	
	2017	2018 ¹⁰		2017	2018 ¹¹
Total	261745	263463	1718	11,8	11,9
Masculin	136360	137945	1585	12,6	12,7
Feminin	125385	125518	133	11,0	11,1
Urban	124299	125738	1439	9,9	10,1
Rural	137446	137725	279	14,2	14,2

În mediul rural s-au înregistrat cu 9,5% mai multe decese decât în mediul urban.

Numărul persoanelor decedate în rândul copiilor și tinerilor cu vârsta până la 35 ani scade în anul 2018, comparativ cu anul 2017, la toate grupele de vârstă. Cea mai mare scădere s-a înregistrat la grupa de vârstă 15-19 ani (-15,0%).

Valorile absolute ale numărului decedaților din primii ani de viață se mențin ridicate pentru grupa de vârstă 0-4 ani, mai ales în primul an de viață.

În anul 2018, la fel ca în anul 2017, numărul deceselor în rândul populației feminine a fost mai mic decât cel al populației masculine, doar femeile în vârstă de 75 ani și peste au decedat în număr mai mare decât bărbații din aceeași grupă de vârstă.

¹⁰ Date semi-definitive.

¹¹ Rate provizorii.

Evenimente demografice în anul 2018

Tabel 4. Numărul decedaților înregistrați în România, pe medii de rezidență și grupe de vârstă, în anul 2018 comparativ cu anul 2017

Grupa de vârstă	2017			2018 ¹²			Creștere/scădere (%)		
	Total	Urban	Rural	Total	Urban	Rural	Total	Urban	Rural
Total	261745	124299	137446	263463	125738	137725	0,7	1,2	0,2
0-4 ani	1643	699	944	1510	665	845	-8,1	-4,9	-10,5
5-9 ani	158	68	90	149	61	88	-5,7	-10,3	-2,2
10-14 ani	217	99	118	210	75	135	-3,2	-24,2	14,4
15-19 ani	488	196	292	415	172	243	-15,0	-12,2	-16,8
20-24 ani	568	232	336	492	205	287	-13,4	-11,6	-14,6
25-29 ani	922	453	469	803	377	426	-12,9	-16,8	-9,2
30-34 ani	1191	599	592	1161	574	587	-2,5	-4,2	-0,8
35-39 ani	2005	988	1017	2006	947	1059	*	-4,1	4,1
40-44 ani	3586	1650	1936	3822	1769	2053	6,6	7,2	6,0
45-49 ani	7434	3485	3949	6766	3023	3743	-9,0	-13,3	-5,2
50-54 ani	7764	3797	3967	9143	4498	4645	17,8	18,5	17,1
55-59 ani	14084	7442	6642	13246	6844	6402	-6,0	-8,0	-3,6
60-64 ani	22003	12460	9543	22341	12429	9912	1,5	-0,2	3,9
65-69 ani	26091	13977	12114	27678	15161	12517	6,1	8,5	3,3
70-74 ani	25710	12592	13118	26627	13225	13402	3,6	5,0	2,2
75 ani și peste	147881	65562	82319	147094	65713	81381	-0,5	0,2	-1,1

În anul 2018, repartizarea persoanelor decedate după luna decesului relevă faptul că punctul de maxim al curbei de sezonalitate s-a înregistrat în luna martie (25514 decese), iar minimul în luna iunie (19296 decese).

¹² Date semi-definitive.

* Date mai mici decât 0,05%.

Figura 4. Decese după luna decesului, în anul 2018

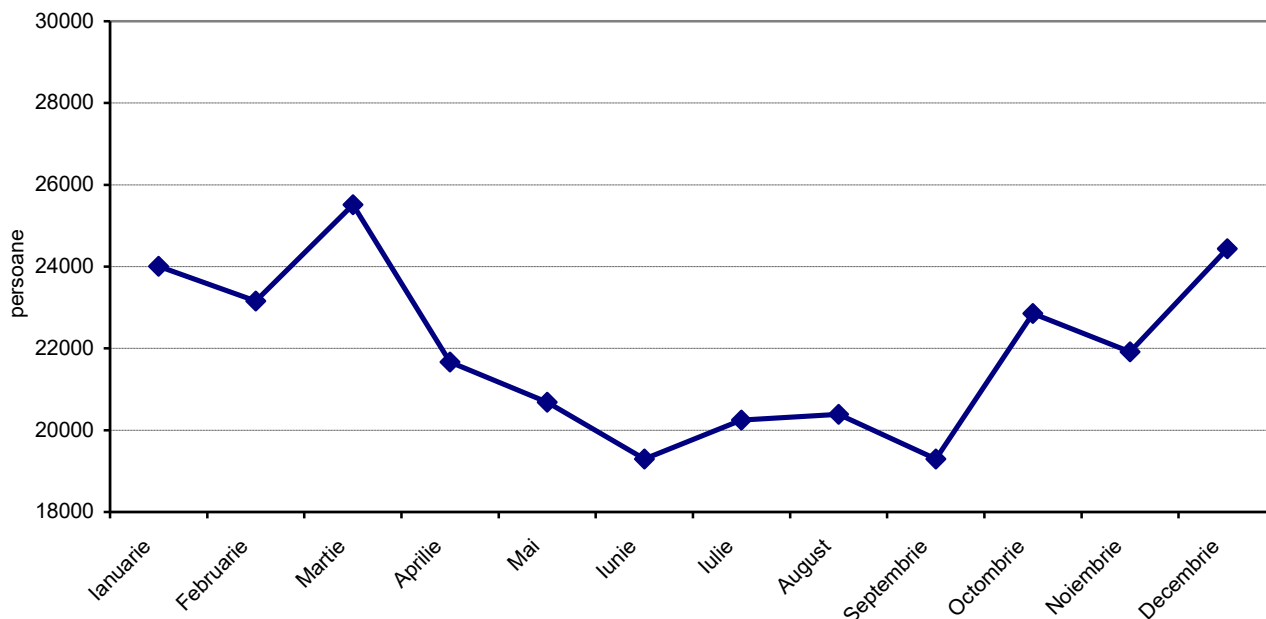

În anul 2018, comparativ cu anul 2017, s-a menținut ordinea principalelor cauze de deces înregistrate în anii anteriori: primul loc a fost ocupat de bolile aparatului circulator (56,7%, din care 18,9% - boala ischemică a inimii și 16,2% - bolile cerebro-vasculare), urmate de tumori (19,6%) și în ordine descrescătoare, de bolile aparatului respirator (6,5%), bolile aparatului digestiv (5,9%), leziuni traumatiche, otrăviri și alte consecințe ale cauzelor externe (3,8%), iar alte boli au reprezentat cauzele de deces pentru 7,5% dintre persoanele decedate.

Figura 5. Decesele după principalele cauze de deces și sexe, în anul 2018

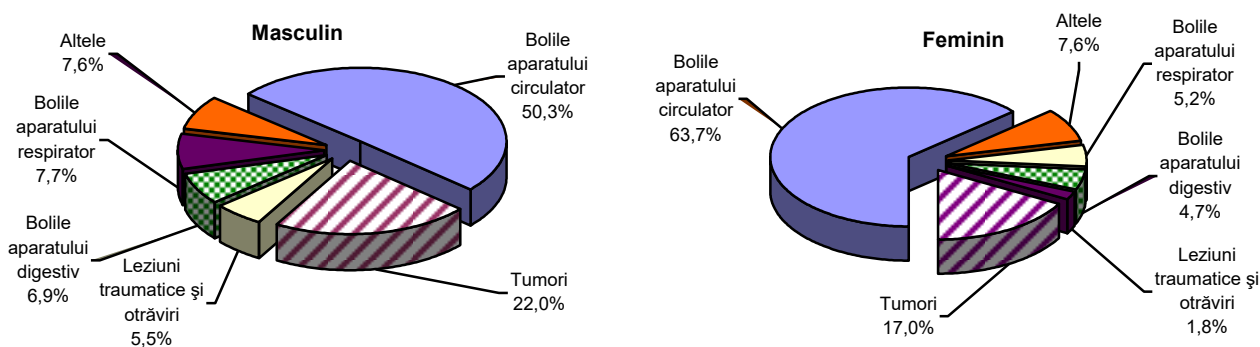

Principalele cauze de deces diferă sensibil între bărbați și femei: numărul deceselor în rândul populației masculine a fost mai mare în cazul tumorilor, bolilor aparatului digestiv, bolilor aparatului respirator, leziunilor traumatiche, otrăvirilor și altor consecințe ale cauzelor externe, bolilor aparatului genito-urinar, bolilor infecțioase și parazitare, inclusiv în cazul tuberculozei, și nu în ultimul rând, tulburărilor mentale și de comportament. Bolile aparatului circulator (în special bolile cerebro-vasculare), bolile sistemului nervos, precum și bolile endocrine, de nutriție și metabolism au fost responsabile de un număr mai mare de decese în rândul populației feminine.

Evenimente demografice în anul 2018

În anul 2018 mortalitatea maternă a fost de 9,5 decese la 100000 născuți-vii, înregistrând o scădere față de anul precedent (11,7 decese la 100000 născuți-vii).

Tabel 5. Decesele după principalele cauze de deces și sexe, în anul 2018¹³ comparativ cu anul 2017

Cauze de deces	Total decedați (persoane)		Creștere/ scădere (%)	Decedați de sex masculin (persoane)		Creștere/ scădere (%)	Decedați de sex feminin (persoane)		Creștere/ scădere (%)
	2017	2018		2017	2018		2017	2018	
TOTAL	261745	263463	0,7	136360	137945	1,2	125385	125518	0,1
Bolile aparatului circulator	150391	149343	-0,7	69659	69435	-0,3	80732	79908	-1,0
din care:									
Boala ischemică a inimii	49866	49861	*	24739	24657	-0,3	25127	25204	0,3
Bolile cerebro-vasculare	42748	42570	-0,4	18926	18949	0,1	23822	23621	-0,8
Tumori	51871	51652	-0,4	30566	30291	-0,9	21305	21361	0,3
Bolile aparatului respirator	15543	17071	9,8	9538	10587	11,0	6005	6484	8,0
Bolile aparatului digestiv	15015	15478	3,1	9087	9571	5,3	5928	5907	-0,4
Leziuni traumatice, otrăviri și alte consecințe ale cauzelor externe	9813	9937	1,3	7554	7643	1,2	2259	2294	1,5
Bolile sistemului nervos	4194	4410	5,2	1764	1914	8,5	2430	2496	2,7
Bolile aparatului genito-urinar	3923	4138	5,5	2086	2157	3,4	1837	1981	7,8
Bolile infecțioase și parazitare	3314	3659	10,4	1975	2137	8,2	1339	1522	13,7
din care:									
Tuberculoza	928	918	-1,1	741	765	3,2	187	153	-18,2
Boli endocrine, de nutriție și metabolism	2736	2978	8,8	1246	1394	11,9	1490	1584	6,3
din care:									
Diabetul zaharat	2564	2765	7,8	1160	1287	10,9	1404	1478	5,3
Tulburări mentale și de comportament	343	344	0,3	257	254	-1,2	86	90	4,7
Sarcina, nașterea și lăuzia	24	18	-25,0	-	-	-	24	18	-25,0
Alte cauze de deces	4578	4435	-3,1	2628	2562	-2,5	1950	1873	-3,9

¹³ Datele pentru anul 2018 sunt semi-definitive.

* Date mai mici decât 0,05%.

Evenimente demografice în anul 2018

Cele mai mici rate ale mortalității generale s-au înregistrat în județele Vâlcea (8,8‰) și Ilfov (9,6‰), iar cele mai ridicate rate ale mortalității s-au înregistrat în județele Giurgiu (16,0‰) și Teleorman (16,7‰). În Municipiul București rata generală a mortalității a fost de 10,6‰.

2. Decedații cu reședința obișnuită în România¹⁴

Din totalul persoanelor decedate în anul 2018, ale căror decese au fost înregistrate sau transcrise la oficiile de stare civilă din România, 263125 persoane au avut reședința obișnuită în România, iar 338 decedați au avut reședința obișnuită în străinătate. Din totalul persoanelor decedate în anul 2018 care aveau reședința obișnuită în România, 52,3% au fost de sex masculin. Pe medii de rezidență, 47,3% din totalul decedaților rezidenți în România au avut reședința obișnuită în mediul urban.

Tabel 6. Decesele persoanelor cu reședința obișnuită în România, pe medii de rezidență și sexe, în anul 2018

Mediul de rezidență	Total	din care:	
		Masculin	Feminin
Total	263125	137732	125393
Urban	124474	64910	59564
Rural	138651	72822	65829

Printre principalele cauze de deces pentru persoanele care au avut reședința obișnuită în România, pe primul loc se află bolile aparatului circulator (56,7%), urmate de tumori (19,6%). Ponderile cauzelor de deces în numărul total al decedaților cu reședința obișnuită în România sunt foarte apropiate de cele raportate pentru numărul decedaților cu domiciliul sau cu reședința obișnuită în România. De asemenea, distribuția pe sexe a acestor ponderi urmează distribuția pe sexe a ponderilor cauzelor de deces pentru decedații cu domiciliul sau cu reședința în România. Astfel ponderea deceselor pe cauze a fost mai mare în rândul femeilor cu reședința obișnuită în România decât în rândul bărbaților pentru bolile aparatului circulator (cu 13,3% mai multe decese), în special la bolile cerebro-vasculare (cu 5,0% mai multe decese), bolile sistemului nervos (cu 0,6% mai multe decese), iar în cazul diabetului zaharat s-au înregistrat cu 0,3% mai multe decese feminine decât masculine.

La nivel european, România avea în anul 2017¹⁵ o rată a mortalității¹⁶ ridicată (13,3 decese la 1000 locuitori) care se situează peste media europeană (10,3 decese la 1000 locuitori), alături de țări precum Bulgaria (15,5 decese la 1000 locuitori), Letonia (14,8 decese la 1000 locuitori), Lituania (14,2 decese la 1000 locuitori), Ungaria (13,5 decese la 1000 locuitori) și Croația (12,9 decese la 1000 locuitori). Țările europene cu cele mai reduse rate ale mortalității sunt: Irlanda (6,3 decese la 1000 locuitori), Cipru (7,0 decese la 1000 locuitori), Luxemburg (7,1 decese la 1000 locuitori) și Malta (7,6 decese la 1000 locuitori).

¹⁴ Date semi-definitive.

¹⁵ Ultimul an pentru care sunt disponibile datele pe site-ul Eurostat.

¹⁶ Sursa datelor: Eurostat - la nivel european rata este calculată prin raportarea numărului decedaților cu reședința obișnuită în fiecare țară la populația rezidentă medie a fiecărei țări în anul de referință. Ratele sunt provizorii.

MORTALITATEA INFANTILĂ

1. Decedații sub 1 an cu domiciliul sau cu reședința obișnuită în România¹⁷

În anul 2018 au decedat 1215 copii în vârstă de până la 1 an, cu 151 copii mai puțini comparativ cu anul 2017, iar rata mortalității infantile a fost de 6,4 decedați în vârstă de sub 1 an la 1000 născuți-vii, față de 6,6 decedați în vârstă de sub 1 an la 1000 născuți-vii în anul precedent.

Scăderea mortalității infantile s-a înregistrat la nivelul întregii țări și în special în mediul rural (mai puțin cu 111 decese sub 1 an față de anul 2017), în mediul urban decedând cu 40 copii sub 1 an mai puțini decât în anul 2017. În mediul rural, rata mortalității infantile (7,8 decedați sub 1 an la 1000 de născuți-vii) s-a menținut mai mare decât în mediul urban (5,2 decedați sub 1 an la 1000 de născuți-vii) ca și în anii precedenți. "Supramortalitatea masculină" s-a înregistrat și în cazul deceselor de până la un an, 7,0 decese la 1000 născuți-vii în cazul băieților, față de 5,7 decese la 1000 născuți-vii în cazul fetelor. În anul 2018, mortalitatea postneonatală (1 – 11 luni) a fost mai scăzută ca cea din anul 2017 (2,7 decedați sub 1 an la 1000 de născuți-vii, față de 2,9 decedați sub 1 an la 1000 de născuți-vii), iar mortalitatea neonatală (sub 1 lună) a fost egală cu cea din anul 2017, de 3,7 decedați sub 1 an la 1000 de născuți-vii.

Tabel 7. Mortalitatea infantilă pe sexe și medii de rezidență, în anul 2018¹⁷ comparativ cu anul 2017

	Decedați sub 1 an (persoane)							
	Total		Decedați cu vârsta sub 1 lună				Decedați în vârstă de 1 - 11 luni	
			Total		din care: de 0 - 6 zile			
	2017	2018	2017	2018	2017	2018	2017	2018
TOTAL	1366	1215	769	706	488	459	597	509
Masculin	780	687	431	398	272	253	349	289
Feminin	586	528	338	308	216	206	248	220
Urban	586	546	330	323	208	208	256	223
Rural	780	669	439	383	280	251	341	286
Rata mortalității infantile (decese sub 1 an la 1000 născuți-vii)								
TOTAL	6,6	6,4	3,7	3,7	2,4	2,4	2,9	2,7
Masculin	7,4	7,0	4,1	4,1	2,6	2,6	3,3	3,0
Feminin	5,8	5,7	3,4	3,3	2,2	2,2	2,5	2,4
Urban	5,2	5,2	2,9	3,1	1,8	2,0	2,3	2,1
Rural	8,4	7,8	4,7	4,6	3,0	2,9	3,7	3,3

Mai mult de o treime dintre copiii care au decedat în primul an de viață au avut ca principală cauză de deces afecțiuni a căror origine se află în perioada perinatală (471 copii), urmată de bolile aparatului respirator (277 copii; 22,8%) și de malformațiile congenitale, deformațiile și anomaliile cromozomiale (274 copii; 22,6%).

¹⁷ Date semi-definitive.

Cea mai scăzută rată a mortalității infantile s-a înregistrat în județul Dâmbovița (2,8 decedați sub 1 an la 1000 de născuți-vii), iar cea mai ridicată în județul Tulcea (15,3 decedați sub 1 an la 1000 de născuți-vii). Ratele ridicate ale mortalității infantile s-au înregistrat și în județele Botoșani (12,4 decedați sub 1 an la 1000 de născuți-vii), Călărași (11,2 decedați sub 1 an la 1000 de născuți-vii) și Sălaj (11,1 decedați sub 1 an la 1000 de născuți-vii).

2. Decedații sub 1 an cu reședința obișnuită în România¹⁸

În anul 2018 au decedat 1214 copii în vârstă de până la 1 an care au avut reședința obișnuită în România, un singur copil decedat cu vârsta sub 1 an având reședința obișnuită în străinătate. Rata mortalității infantile pentru copii cu reședința obișnuită în România a fost de 6,5 decedați în vârstă de sub 1 an la 1000 născuți-vii cu reședința obișnuită în România, față de 6,7 decedați în vârstă de sub 1 an la 1000 născuți-vii cu reședința obișnuită în România în anul precedent.

La nivel european, în anul 2017¹⁹, România și Malta (6,7 decedați sub 1 an la 1000 de născuți-vii), au cele mai mari rate de mortalitate infantilă²⁰ din Uniunea Europeană. Printre țările cu rate ale mortalității infantile ridicate față de media Uniunii Europene (3,6 decedați sub 1 an la 1000 de născuți-vii) se mai află Bulgaria (6,4 decedați sub 1 an la 1000 de născuți-vii) precum și Lituania, Croația, Polonia și Slovacia (cu rate cuprinse între 4,0 decedați sub 1 an la 1000 de născuți-vii și 4,5 decedați sub 1 an la 1000 de născuți-vii). La polul opus, țări precum Cipru (1,3 decedați sub 1 an la 1000 de născuți-vii), Finlanda (2,0 decedați sub 1 an la 1000 de născuți-vii), Slovenia (2,1 decedați sub 1 an la 1000 de născuți-vii), Estonia (2,3 decedați sub 1 an la 1000 de născuți-vii), Suedia (2,4 decedați sub 1 an la 1000 de născuți-vii), Portugalia, Cehia, Italia, Spania (2,7 decedați sub 1 an la 1000 de născuți-vii) și Austria (2,9 decedați sub 1 an la 1000 de născuți-vii) au avut rate ale mortalității infantile sub media europeană.

MORTINATALITATEA

În anul 2018, numărul născuților-morți a fost de 686 copii, cu 11 cazuri mai puține decât în 2017; rata mortinatalității a fost de 3,6 născuți-morți la 1000 născuți (vii și morți). Față de anul 2017, în anul 2018, numărul copiilor născuți-morți a înregistrat o scădere doar în mediul urban, în mediul rural înregistrându-se mai mulți cu 3 născuți-morți.

¹⁸ Date semi-definitive.

¹⁹ Ultimul an pentru care sunt disponibile datele pe site-ul Eurostat.

²⁰ Sursa datelor: Eurostat - La nivel european rata este calculată prin raportarea numărului decedaților sub 1 an la numărul născuților- vii cu reședința obișnuită în fiecare țară în anul de referință.

Evenimente demografice în anul 2018

Tabel 8. Mortinatalitatea pe medii de rezidență și sexe, în anul 2018¹⁸ comparativ cu anul 2017

	Născuți-morți (persoane)		Creștere/scădere (%)	Rata mortinatalității (născuți-morți la 1000 născuți-vii și morți)	
	2017	2018		2017	2018
TOTAL	697	686	-1,6	3,4	3,6
Masculin	376	354	-5,9	3,5	3,6
Feminin	321	332	3,4	3,2	3,6
Urban	346	332	-4,0	3,1	3,2
Rural	351	354	0,9	3,8	4,1

În anul 2018 rata de mortinatalitate a fost mai mare ca cea din anul 2017, atât în mediul urban (de 3,2 născuți-morți la 1000 născuți-vii și morți), cât și în mediul rural (de 4,1 născuți-morți la 1000 născuți-vii și morți).

Aproape jumătate dintre născuții-morți au avut mame cu vârste între 25-34 ani. În anul 2018, peste 70% dintre născuții-morți au avut ca principală cauză de deces tulburări respiratorii și cardio-vasculare specifice perioadei perinatale (307 cazuri) sau au fost afectați de tulburări materne și de complicații ale sarcinii, nașterii și lăuziei (201 cazuri).

Din numărul total al născuților-morți 57,6% au avut o greutate la naștere sub 2500 grame.

Născuții-morți de rangul întâi au reprezentat 97,7% din total (97,0% în mediul urban și 98,3% în mediul rural).

Pe județe, rata mortinatalității a fost cuprinsă între 0,7‰ în județul Dolj și 8,6‰ în județul Mureș.

La nivel european, în anul 2017²¹, România a avut o rată a mortinatalității²² egală cu cea a Suediei (3,4 născuți-morți la 1000 născuți-vii și morți), apropiată de cea a Lituaniei (3,5 născuți-morți la 1000 născuți-vii și morți) și Greciei (3,6 născuți-morți la 1000 născuți-vii și morți). Dintre celelalte țări europene care au publicat date statistice de mortinatalitate, valorile cele mai mari s-au înregistrat în Bulgaria (6,3 născuți-morți la 1000 născuți-vii și morți) și Luxemburg (6,0 născuți-morți la 1000 născuți-vii și morți). Finlanda (1,9 născuți-morți la 1000 născuți-vii și morți), Portugalia (2,1 născuți-morți la 1000 născuți-vii și morți), Cehia (2,6 născuți-morți la 1000 născuți-vii și morți), Slovenia și Slovacia (2,7 născuți-morți la 1000 născuți-vii și morți), și Olanda (2,8 născuți-morți la 1000 născuți-vii și morți) au avut cele mai reduse rate ale mortinatalității în Uniunea Europeană.

²¹ Ultimul an pentru care sunt disponibile datele pe site-ul Eurostat.

²² Sursa datelor: Eurostat - La nivel european rata este calculată prin raportarea numărului născuților-morți la numărul născuților (vii și morți) cu reședința obișnuită în fiecare țară în anul de referință.

NUPȚIALITATEA

În anul 2018 s-au înregistrat 143292 căsătorii, cu 679 căsătorii mai multe decât în anul anterior. În acest context, rata nupțialității a fost mai mare ca cea din anul 2017, înregistrându-se 6,5 căsătorii la 1000 locuitori.

Tabel 10. Numărul căsătoriilor și ratele de nupțialitate pe medii de rezidență, în anul 2018 comparativ cu anul 2017

	Căsătorii			Rata nupțialității²³ (căsătorii la 1000 locuitori)	
	2017	2018	Diferențe ± 2018 față de 2017	2017	2018²⁴
TOTAL	142613	143292	679	6,4	6,5
Urban	91212	91960	748	7,3	7,4
Rural	51401	51332	-69	5,3	5,3

Creșterea numărului de căsătorii încheiate în anul 2018, comparativ cu anul 2017, s-a înregistrat în mediul urban.

Cele mai multe căsătorii (14,4% din numărul total de căsătorii) s-au încheiat de bărbații și femeile din grupa de vârstă 25-29 ani, urmate de cele încheiate de bărbații din aceeași grupă de vârstă cu femeile din grupa de vârstă 20-24 ani (12,2%).

Structura căsătoriilor pe grupe de vârstă ale soților în anul 2018 evidențiază următoarele aspecte:

- în mediul urban, femeile se căsătoresc, în medie, la vârste mai înaintate decât în mediul rural. Astfel, în 2018, în mediul urban 32,5% dintre căsătorii au fost încheiate de femei din grupa de vârstă 25-29 ani (față de 27,1% în mediul rural), iar în mediul rural 32,7% dintre căsătorii s-au încheiat de femei în vârstă de 20-24 ani (față de 18,6% în mediul urban);
- în mediul rural, numărul de căsătorii al femeilor din grupa de vârstă sub 20 ani a depășit semnificativ pe cel înregistrat în mediul urban, fiind de 2,0 ori mai mare.

²³ Ratele sunt calculate în funcție de populația după domiciliu la 1 iulie a fiecărui an de referință

²⁴ Ratele pentru anul 2018 sunt provizorii.

Figura 6. Structura persoanelor care s-au căsătorit în anul 2018 pe grupe de vârstă și sexe (%)

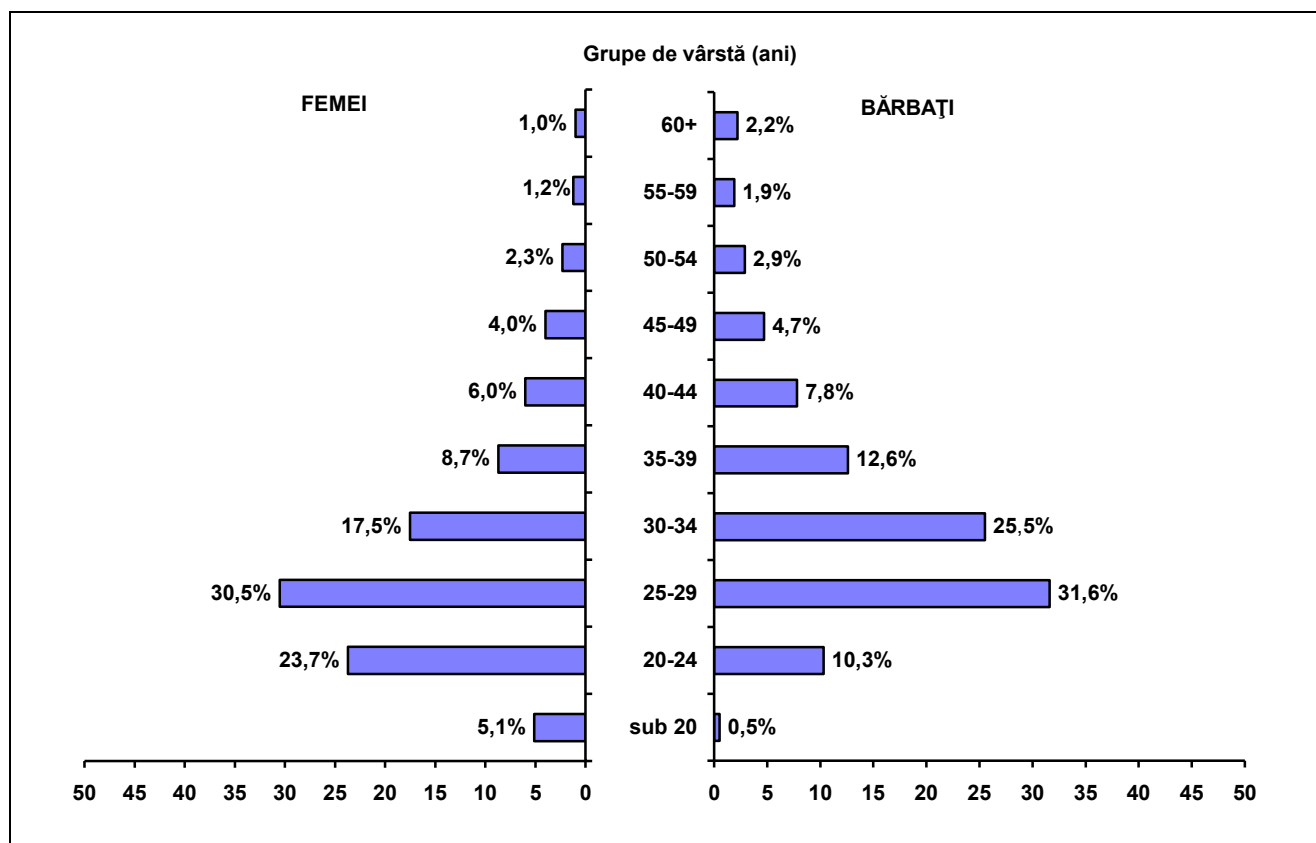

În anul 2018, vârsta medie la data căsătoriei a crescut față de anul 2017 atât la bărbați, cât și la femei. Astfel, vârsta medie la căsătorie, în anul 2018, a fost de 33,8 ani la bărbați și de 30,6 ani la femei. Decalajul între vârsta medie a soților a fost de 3,2 ani, aspect considerat favorabil din punct de vedere al condițiilor necesare asigurării reproducerii populației.

Tabel 11. Vârsta medie la căsătorie pe medii de rezidență și sexe, în anii 2017-2018

– ani –

Ani	Vârsta medie a bărbatului			Vârsta medie a femeii		
	Total	Urban	Rural	Total	Urban	Rural
2017	33,3	34,0	32,0	30,1	31,1	28,2
2018	33,8	34,6	32,2	30,6	31,7	28,7

În anul 2018, vârsta medie în cazul soților la data încheierii căsătoriei a fost mai mică în mediul rural comparativ cu mediul urban cu 2,4 ani pentru soț și respectiv cu 3,0 ani pentru soție. Față de anul 2017, în anul 2018, în mediul urban, vârsta medie la căsătorie a crescut cu 0,6 ani atât la bărbați cât și la femei, iar în mediul rural, vârsta medie la căsătorie a crescut cu 0,2 ani la bărbați și cu 0,5 ani la femei.

Tabel 12. Vârsta medie la prima căsătorie pe medii de rezidență și sexe, în anii 2017-2018

– ani –

Ani	Vârsta medie a bărbatului			Vârsta medie a femeii		
	Total	Urban	Rural	Total	Urban	Rural
2017	31,5	32,3	29,9	28,2	29,5	26,0
2018	31,9	32,9	30,2	28,7	30,0	26,2

În anul 2018, vârsta medie la prima căsătorie a fost de 31,9 ani pentru bărbați și de 28,7 ani pentru femei, în creștere față de anul 2017 cu 0,4 ani la bărbați și cu 0,5 ani la femei. Atât vârsta medie la prima căsătorie, cât și vârsta medie la căsătorie au continuat să înregistreze, în anul 2018, o ușoară creștere, astfel încât se menține tendința de deplasare a acestor indicatori spre limite de vârstă mai înaintată. Pe termen lung, acest fenomen este de natură să influențeze negativ natalitatea, ca efect al reducerii perioadei fertile conjugale.

În profil teritorial, numărul cel mai mare de căsătorii a fost înregistrat în Municipiul București (24476 căsătorii), iar cel mai mic număr de căsătorii s-a înregistrat în județul Tulcea (1087 căsătorii). Peste 6000 de căsătorii s-au înregistrat în județul Iași (6641), iar peste 5000 de căsătorii în județele Suceava (5179) și Timiș (5135).

Vârsta medie a bărbaților la data căsătoriei a fost cuprinsă între 31,3 ani în județul Suceava și 36,5 ani în Municipiul București, iar vârsta medie a femeilor la data căsătoriei a fost cuprinsă între 28,0 ani în județul Suceava și 33,8 ani în Municipiul București.

Fenomenul de creștere a numărului de căsătorii la 1000 locuitori înregistrat la nivel național a evoluat pe județe cu amplitudini diferite, cele mai mari rate de nupțialitate înregistrându-se în Municipiul București (11,5‰), județul Ilfov (7,7‰) și județul Iași (7,0‰), iar cele mai mici rate de nupțialitate s-au înregistrat în județul Tulcea (4,6‰) și în județul Vâlcea (3,4‰).

Datele pentru anul 2017 (ultimul an pentru care sunt disponibile date la nivel european) evidențiază că România se situează printre țările cu o rată a nupțialității²⁵ ridicată, de 7,3‰, alături de Lituania (7,5‰), Cipru și Letonia (6,8‰) și Malta (6,3‰). Țările învecinate României, Bulgaria (4,0‰) și Ungaria (5,2‰), au rate de nupțialitate mai mici decât ale României.

²⁵ Sursa datelor: Eurostat- la nivel european rata este calculată prin raportarea numărului căsătoriilor la populația rezidentă medie a fiecărei țări în anul de referință.

DIVORȚIALITATEA

În anul 2018 numărul divorțurilor pronunțate prin hotărâri judecătorești definitive sau pe cale administrativă a fost de 30857, în scădere cu 290 divorțuri comparativ cu anul 2017. Rata divorțialității a scăzut de la 1,40 divorțuri la 1000 locuitori în anul 2017, la 1,39 divorțuri la 1000 locuitori în anul 2018.

Tabelul 13. Numărul divorțurilor și ratele de divorțialitate pe medii de rezidență, în anul 2018 comparativ cu anul 2017

	Divorțuri			Rata divorțialității ²⁶ (divorțuri la 1000 locuitori)	
	2017	2018	Diferențe (±) 2018 față de 2017	2017	2018 ²⁷
Total	31147	30857	-290	1,40	1,39
Urban	20625	19833	-792	1,65	1,59
Rural	10522	11024	502	1,09	1,14

În mediul urban, în anul 2018, s-a înregistrat un număr aproape dublu de divorțuri față de cel înregistrat în mediul rural, rata divorțialității fiind de 1,4 ori mai mare în mediul urban față de mediul rural.

Raportul dintre numărul căsătoriilor încheiate și cel al divorțurilor pronunțate prin hotărâri judecătorești definitive sau pe cale administrativă, a fost în anul 2018, de 4,6 căsătorii la un divorț.

Ponderea primului divorț în numărul total al divorțurilor a fost de 93,7% pentru bărbați și 93,9% pentru femei. Valoarea maximă a numărului de divorțuri de rangul I s-a înregistrat la grupa de vârstă 40-44 ani pentru bărbați (5813 divorțuri) și pentru femei la grupa de vârstă 30-34 ani (5626 divorțuri).

Repartizarea pe grupe de vârstă și sexe a persoanelor care au divorțat în anul 2018 prezintă următoarele aspecte:

- în medie, divorțul apare cu cea mai mare frecvență în rândul bărbaților din grupa de vârstă 40-44 ani (20,0% dintre divorțuri) și în cazul femeilor din grupa de vârstă 30-34 ani (18,8% dintre divorțuri), urmată atât în cazul bărbaților, cât și al femeilor de grupa de vârstă 35-39 ani (18,0% dintre divorțuri în cazul bărbaților și 17,9% în cazul femeilor)

²⁶ Ratele sunt calculate în funcție de populația după domiciliu la 1 iulie a fiecărui an de referință.

²⁷ Ratele pentru anul 2018 sunt provizorii.

Evenimente demografice în anul 2018

- numărul femeilor în vârstă de până la 30 ani care au divorțat a fost de 2,4 ori mai mare decât numărul bărbaților aparținând aceleiași grupe de vârstă;
- după vârsta de 50 de ani numărul bărbaților care au divorțat a fost semnificativ mai mare decât cel al femeilor, de 1,4 ori la grupa de vârstă 50-54 ani, de 1,8 ori la grupa de vârstă 55-59 ani și de peste 1,9 ori la persoanele de 55 de ani și peste.

Figura 7. Structura persoanelor care au divorțat în anul 2018 pe grupe de vârstă și sexe

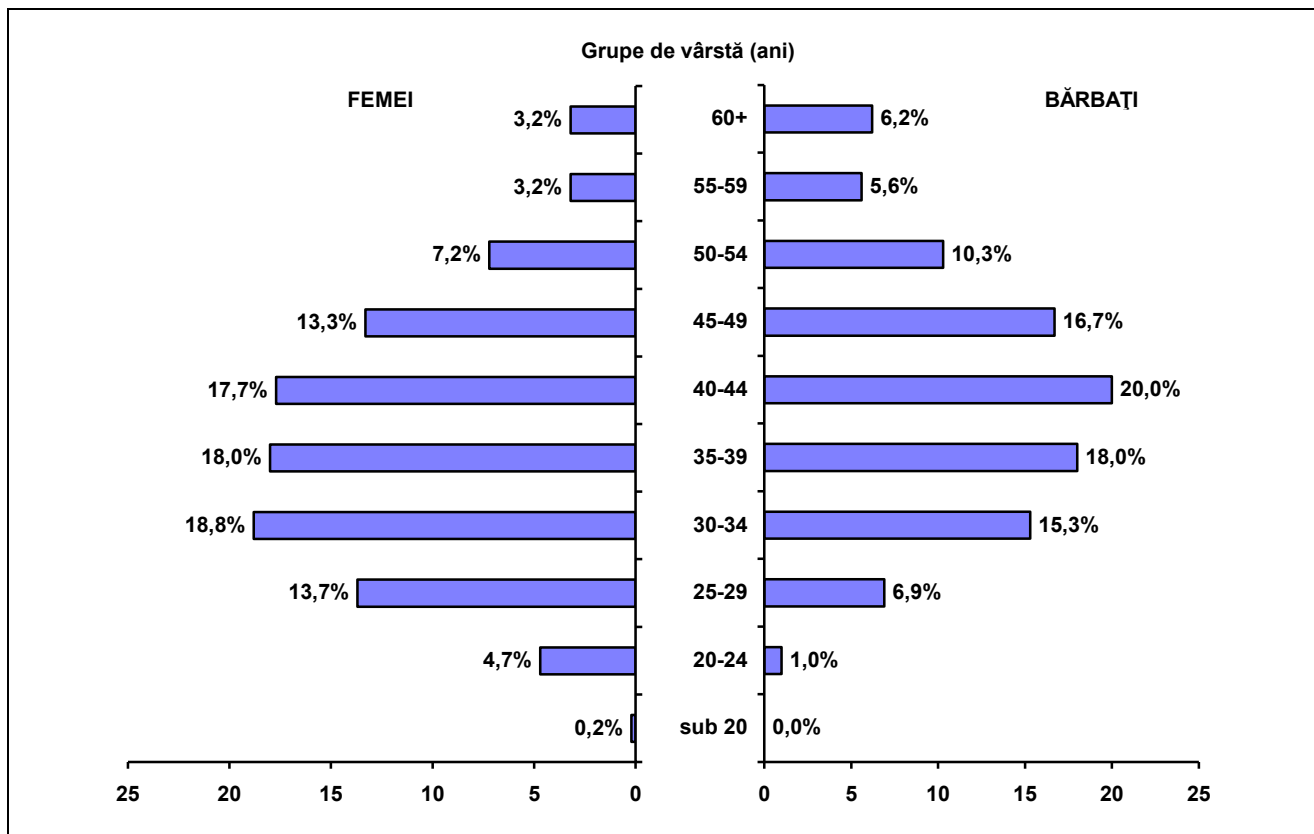

Vârsta medie a soților la divorț a fost de 43,0 ani pentru bărbați și de 39,3 ani pentru femei. Comparând vârsta medie la divorț cu vârsta medie la căsătorie (33,8 ani pentru bărbați și 30,6 ani pentru femei) se poate observa în cazul cuplurilor care au divorțat că secvența de viață maritală durează, în medie, 9,2 ani pentru bărbați, respectiv 8,7 ani pentru femei.

Tabelul 14. Vârsta medie la divorț a soților pe medii de rezidență și sexe, în anii 2017-2018

- ani -

	Vârsta medie a soțului			Vârsta medie a soției		
	Total	Urban	Rural	Total	Urban	Rural
2017	42,5	42,6	42,3	38,9	39,4	37,9
2018	43,0	43,0	43,0	39,3	39,7	38,5

Pe județe, vârsta medie la divorț a înregistrat cea mai ridicată valoare în județul Tulcea, pentru bărbați (44,6 ani) și pentru femei în județele Hunedoara și Ialomița (40,7 ani). Cea mai mică

valoarea a vârstei medii la divorț s-a înregistrat în județul Bistrița-Năsăud atât pentru bărbați (41,5 ani), cât și pentru femei (37,1 ani).

Divorțurile s-au pronunțat în 47,3% dintre cazuri din vina ambilor soți, 11,0% din vina soțului, 3,9% dintre cazuri din vina soției și 37,8% din alte cauze.

Din totalul divorțurilor pronunțate în anul 2018, două treimi s-au realizat cu „acordul părților” datorită posibilității pe care o oferă Legea nr. 202/2010 de a divorța pe cale administrativă, fiind posibilă constatarea desfacerii căsătoriei și de către ofițerul de stare civilă sau de notarul public.

Figura 8. Repartizarea divorțurilor pe cauze, în anul 2018

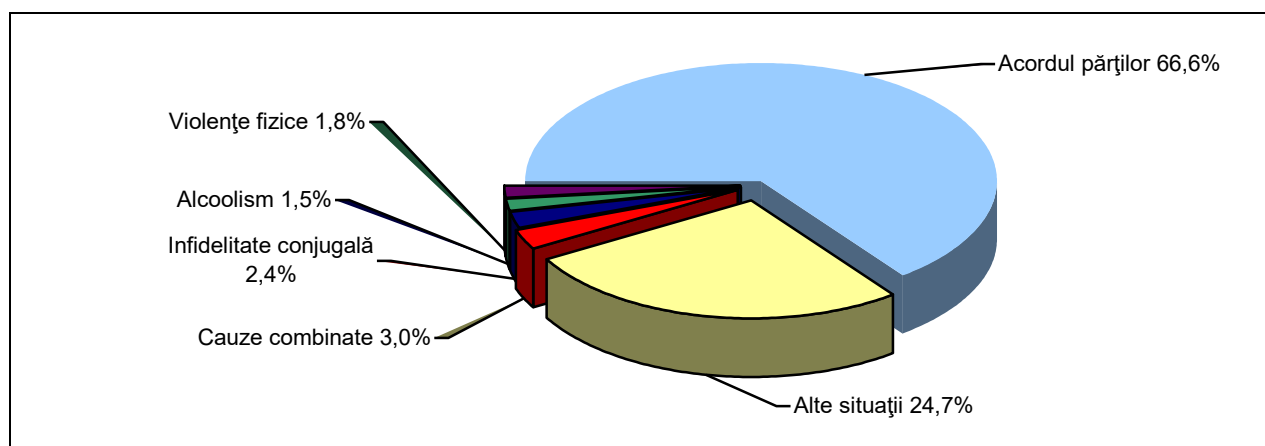

În aproape toate județele (cu excepția județelor Bistrița-Năsăud, Buzău, Călărași, Dâmbovița, Ilfov, Olt, Teleorman, Vaslui și Vrancea) numărul de divorțuri este mai mare în mediul urban decât în cel rural.

În profil teritorial, în anul 2018, în 6 județe s-au înregistrat peste 1000 cazuri de divorț, respectiv în județele Argeș, Bacău, Brașov, Constanța, Iași și Prahova, iar în Municipiul București s-au înregistrat 2888 cazuri de divorț, reprezentând 9,4% din numărul total de divorțuri înregistrat. Cel mai mic număr de divorțuri s-a înregistrat în județul Vâlcea (215 divorțuri).

Cea mai mare rată a divorțialității s-a înregistrat în județul Ilfov (2,00 divorțuri la 1000 locuitori) și cea mai mică rată de divorțialitate s-a înregistrat în județul Vâlcea (0,54 divorțuri la 1000 locuitori).

Comparativ cu celelalte țări din Uniunea Europeană, în anul 2016 (ultimul an pentru care sunt date disponibile la nivel european), România, cu o rată a divorțurilor²⁸ de 1,5‰, a înregistrat un nivel mediu. Cele mai mici rate de divorțialitate la nivel european s-au înregistrat în Malta (0,8 ‰) și Grecia (1,0‰). Cele mai mari rate de divorțialitate s-au înregistrat în Letonia și Lituania (3,1‰) și în Danemarca (3,0‰).

²⁸ Sursa datelor: Eurostat - La nivel european rata este calculată prin raportarea numărului divorțurilor la populația rezidentă medie a fiecărei țări în anul de referință.

Rata natalității în anul 2018

- născuți-vii la 1000 locuitori -

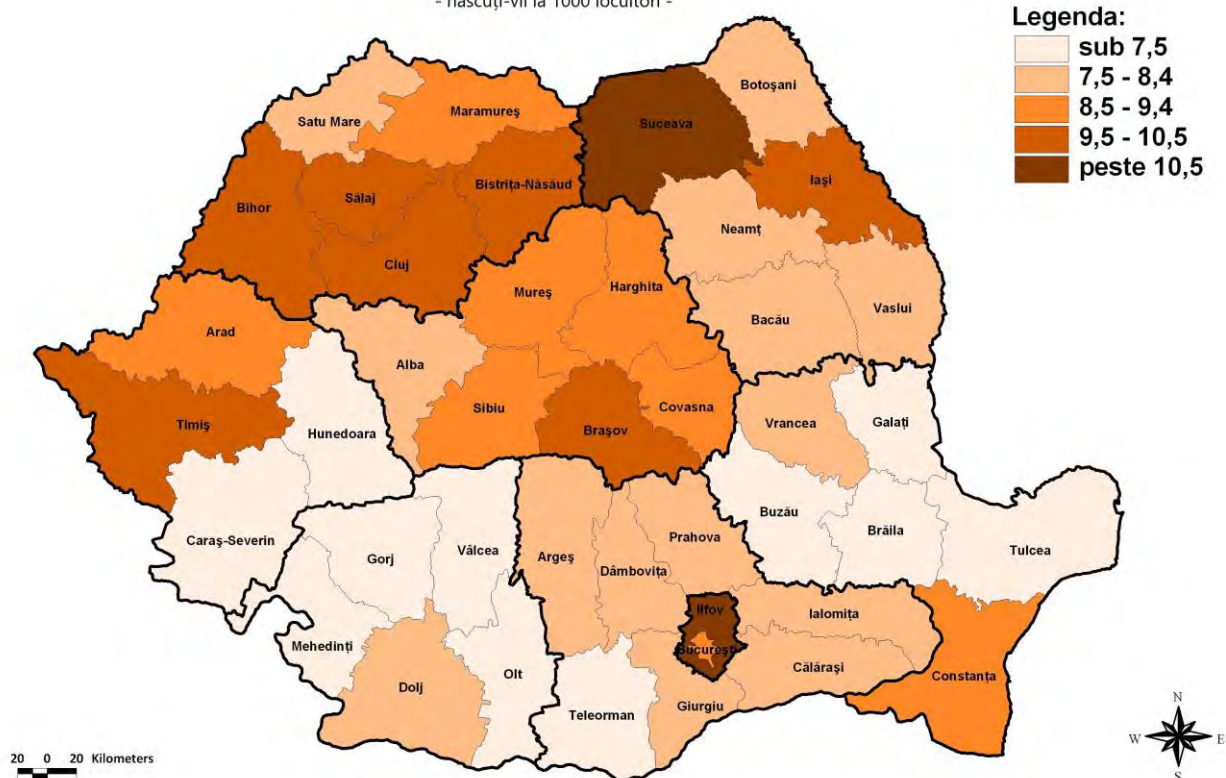

Rata mortalității în anul 2018

- decedați la 1000 locuitori -

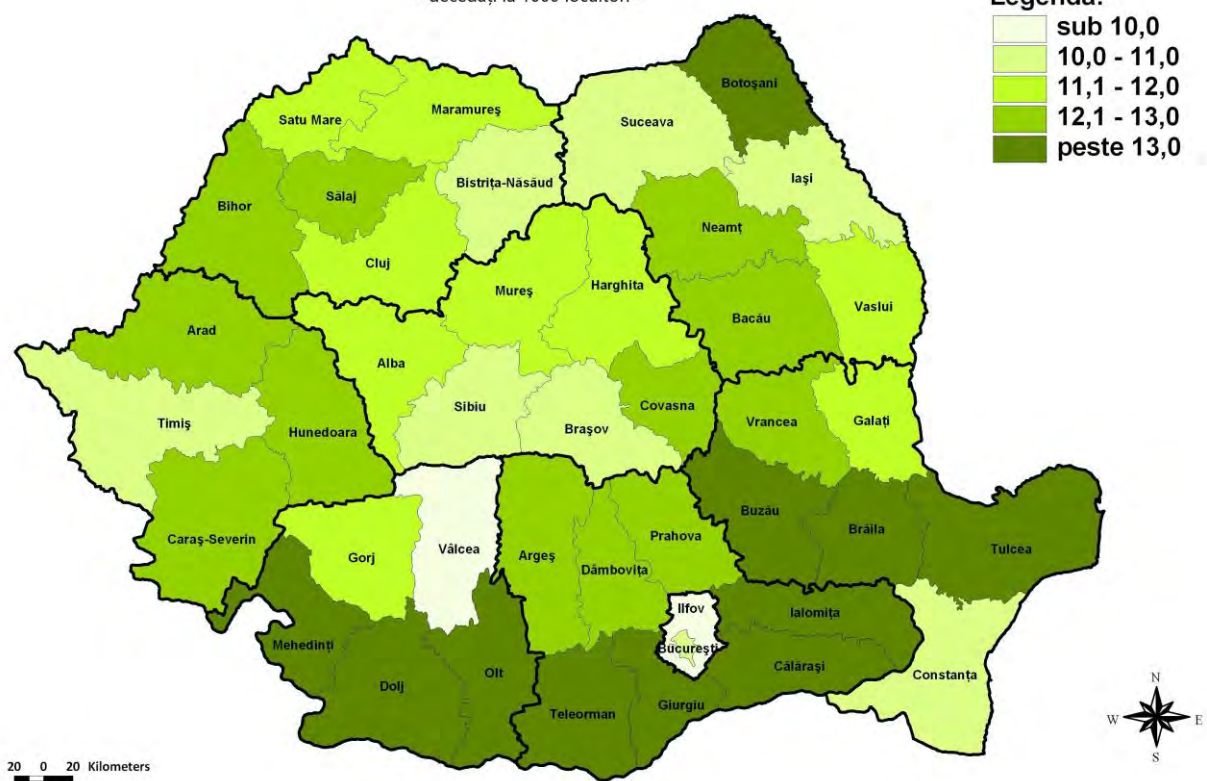

Rata nupțialității în anul 2018

- căsătorii la 1000 locuitori -

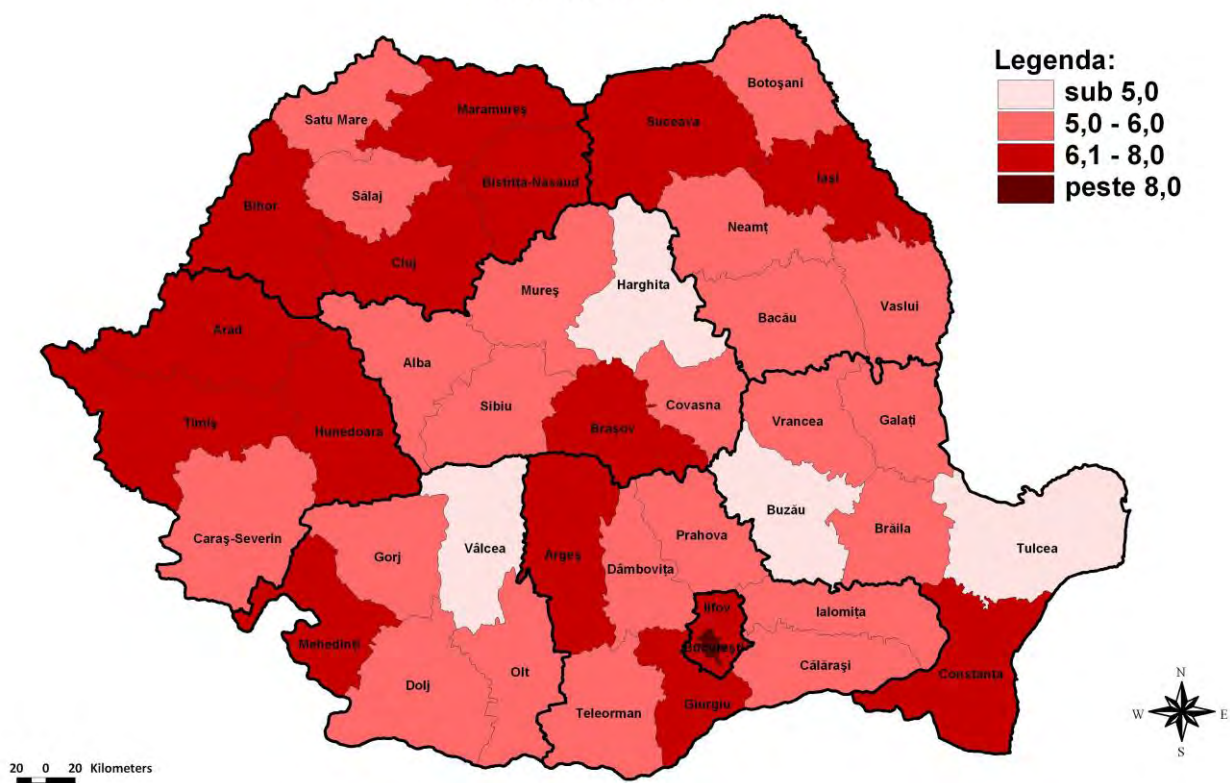

Rata divorțialității în anul 2018

- divorțuri la 1000 locuitori -

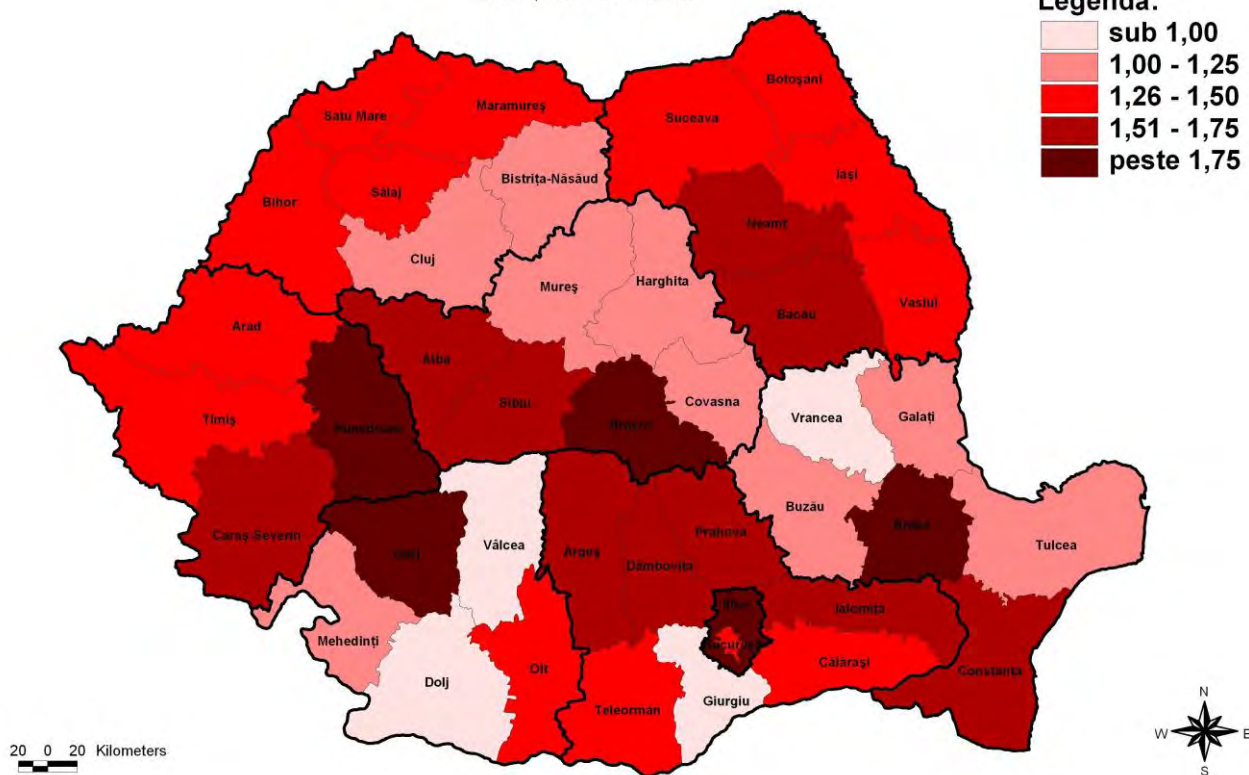

III. TABELE ANEXĂ

Evenimente demografice în anul 2018

1. Născuții-vii pe macroregiuni, regiuni de dezvoltare, județe, medii de rezidență și sexe, în anul 2018

Macroregiunea Regiunea de dezvoltare Județul	Născuți-vii ¹⁾ (persoane)									Rata natalității ²⁾ (născuți-vii la 1000 locuitori)		
	Total			Urban			Rural			Total	Urban	Rural
	Total	Masculin	Feminin	Total	Masculin	Feminin	Total	Masculin	Feminin			
TOTAL	190170	97682	92488	104283	53425	50858	85887	44257	41630	8,6	8,3	8,9
Macroregiunea 1	50514	25944	24570	26591	13633	12958	23923	12311	11612	9,3	8,6	10,1
Nord-Vest	26444	13585	12859	13649	6955	6694	12795	6630	6165	9,3	8,9	9,8
Bihor	5842	3030	2812	2746	1415	1331	3096	1615	1481	9,5	8,7	10,3
Bistrița-Năsăud	3266	1670	1596	1342	688	654	1924	982	942	9,9	10,3	9,7
Cluj	7012	3572	3440	4426	2232	2194	2586	1340	1246	9,6	9,2	10,3
Maramureș	4651	2440	2211	2750	1418	1332	1901	1022	879	8,9	8,8	9,1
Satu-Mare	3237	1651	1586	1335	677	658	1902	974	928	8,3	7,2	9,4
Sălaj	2436	1222	1214	1050	525	525	1386	697	689	9,9	9,9	10,0
Centru	24070	12359	11711	12942	6678	6264	11128	5681	5447	9,2	8,2	10,5
Alba	2946	1536	1410	1755	932	823	1191	604	587	7,8	7,8	7,9
Brașov	6042	3140	2902	3885	2039	1846	2157	1101	1056	9,5	8,4	12,5
Covasna	2116	1089	1027	915	493	422	1201	596	605	9,3	8,0	10,6
Harghita	3119	1601	1518	1160	585	575	1959	1016	943	9,4	7,9	10,5
Mureș	5563	2817	2746	2645	1333	1312	2918	1484	1434	9,4	8,5	10,3
Sibiu	4284	2176	2108	2582	1296	1286	1702	880	822	9,2	8,2	11,1
Macroregiunea 2	56472	29010	27462	26660	13661	12999	29812	15349	14463	8,3	7,9	8,7
Nord-Est	34679	17835	16844	14977	7685	7292	19702	10150	9552	8,8	8,3	9,1
Bacău	5709	2886	2823	2495	1226	1269	3214	1660	1554	7,7	7,1	8,2
Botoșani	3714	1949	1765	1535	802	733	2179	1147	1032	8,2	7,9	8,5
Iași	9119	4655	4464	4409	2301	2108	4710	2354	2356	9,7	9,6	9,7
Neamț	4364	2224	2140	1704	863	841	2660	1361	1299	7,7	7,6	7,7
Suceava	8057	4189	3868	3260	1669	1591	4797	2520	2277	10,6	9,8	11,3
Vaslui	3716	1932	1784	1574	824	750	2142	1108	1034	7,5	6,6	8,4
Sud-Est	21793	11175	10618	11683	5976	5707	10110	5199	4911	7,7	7,4	8,0
Brăila	2402	1252	1150	1479	769	710	923	483	440	6,9	6,6	7,6
Buzău	3416	1796	1620	1415	740	675	2001	1056	945	7,3	7,1	7,4
Constanța	6695	3379	3316	4377	2220	2157	2318	1159	1159	8,7	8,3	9,8
Galați	4604	2376	2228	2507	1291	1216	2097	1085	1012	7,4	7,0	7,8
Tulcea	1634	839	795	843	428	415	791	411	380	6,9	7,2	6,5
Vrancea	3042	1533	1509	1062	528	534	1980	1005	975	7,9	7,3	8,2
Macroregiunea 3	50143	25746	24397	32488	16641	15847	17655	9105	8550	8,7	8,8	8,5
Sud-Muntenia	25582	13059	12523	10468	5289	5179	15114	7770	7344	8,0	7,6	8,3
Argeș	5364	2715	2649	2576	1267	1309	2788	1448	1340	8,4	8,2	8,6
Călărași	2597	1363	1234	967	482	485	1630	881	749	8,3	7,8	8,7
Dâmbovița	4278	2186	2092	1192	620	572	3086	1566	1520	8,2	7,2	8,7
Giurgiu	2237	1166	1071	679	381	298	1558	785	773	8,2	7,7	8,5
Ialomița	2393	1220	1173	1102	555	547	1291	665	626	8,3	8,0	8,5
Prahova	6262	3158	3104	3052	1508	1544	3210	1650	1560	7,9	7,5	8,2
Teleorman	2451	1251	1200	900	476	424	1551	775	776	6,5	6,6	6,5
București-Ilfov	24561	12687	11874	22020	11352	10668	2541	1335	1206	9,6	9,5	10,8
Ilfov	4900	2554	2346	2359	1219	1140	2541	1335	1206	11,4	12,1	10,8
Mun. București	19661	10133	9528	19661	10133	9528	-	-	-	9,3	9,3	-
Macroregiunea 4	33041	16982	16059	18544	9490	9054	14497	7492	7005	7,9	7,9	7,9
Sud-Vest Oltenia	16371	8486	7885	8541	4456	4085	7830	4030	3800	7,6	7,9	7,2
Dolj	5589	2888	2701	3042	1569	1473	2547	1319	1228	8,1	8,0	8,2
Gorj	2645	1406	1239	1332	722	610	1313	684	629	7,3	7,6	7,1
Mehedinți	2090	1074	1016	1062	550	512	1028	524	504	7,4	7,5	7,4
Olt	3195	1652	1543	1577	822	755	1618	830	788	7,3	8,3	6,5
Vâlcea	2852	1466	1386	1528	793	735	1324	673	651	7,2	8,0	6,4
Vest	16670	8496	8174	10003	5034	4969	6667	3462	3205	8,3	7,9	9,0
Arad	4023	2024	1999	2208	1070	1138	1815	954	861	8,5	8,3	8,9
Caraș-Severin	2119	1072	1047	1240	613	627	879	459	420	6,6	6,6	6,6
Hunedoara	3288	1696	1592	2544	1296	1248	744	400	344	7,2	7,1	7,3
Timiș	7240	3704	3536	4011	2055	1956	3229	1649	1580	9,6	8,9	10,7

¹⁾ Date semi-definitive

²⁾ Date provizorii

Evenimente demografice în anul 2018

2. Născuții-vii după grupa de vârstă a părinților, pe medii de rezidență, în anul 2018

Mediul de rezidență Grupa de vârstă a mamei	Născuții-vii Total	Grupa de vârstă					
		sub 15 ani	15-19 ani	20-24 ani	25-29 ani	30-34 ani	35-39 ani
TOTAL	190170	5	2739	16014	43366	58551	37326
sub 15 ani	674	3	176	144	37	19	1
15-19 ani	17307	2	2118	6511	3582	1206	341
20-24 ani	34560	-	371	7326	14982	6942	1667
25-29 ani	56671	-	55	1617	19661	23853	7314
30-34 ani	51640	-	14	342	4404	22866	16593
35-39 ani	23503	-	5	69	611	3300	10289
40-44 ani	5515	-	-	4	87	348	1093
45-49 ani	278	-	-	1	2	15	26
50 de ani și peste	22	-	-	-	-	2	2
URBAN	104283	3	1057	5869	21385	35149	23279
sub 15 ani	237	3	54	36	11	7	1
15-19 ani	5673	-	791	2001	984	347	103
20-24 ani	13577	-	176	2852	5740	2710	635
25-29 ani	31330	-	27	760	11314	13385	3731
30-34 ani	33982	-	6	178	2900	16091	10629
35-39 ani	15829	-	3	37	388	2356	7420
40-44 ani	3459	-	-	4	47	240	739
45-49 ani	175	-	-	1	1	11	19
50 de ani și peste	21	-	-	-	-	2	2
RURAL	85887	2	1682	10145	21981	23402	14047
sub 15 ani	437	-	122	108	26	12	-
15-19 ani	11634	2	1327	4510	2598	859	238
20-24 ani	20983	-	195	4474	9242	4232	1032
25-29 ani	25341	-	28	857	8347	10468	3583
30-34 ani	17658	-	8	164	1504	6775	5964
35-39 ani	7674	-	2	32	223	944	2869
40-44 ani	2056	-	-	-	40	108	354
45-49 ani	103	-	-	-	1	4	7
50 de ani și peste	1	-	-	-	-	-	-

Evenimente demografice în anul 2018

a tatălui							persoane	
40-44 ani	45-49 ani	50-54 ani	55-59 ani	60-64 ani	65 ani și peste	Nedeclarată	Mediul de rezidență Grupa de vârstă a mamei	
15787	4146	1046	272	74	18	10826	TOTAL	
-	1	-	-	-	-	293	sub 15 ani	
98	23	7	3	1	2	3413	15-19 ani	
445	99	27	7	3	-	2691	20-24 ani	
1785	353	104	25	10	1	1893	25-29 ani	
4818	925	219	40	14	6	1399	30-34 ani	
6342	1533	361	109	26	4	854	35-39 ani	
2238	1107	281	71	17	3	266	40-44 ani	
56	100	43	13	3	2	17	45-49 ani	
5	5	4	4	-	-	-	50 de ani și peste	
9320	2250	587	142	41	11	5190	URBAN	
-	-	-	-	-	-	125	sub 15 ani	
36	8	3	1	-	-	1399	15-19 ani	
168	42	14	3	1	-	1236	20-24 ani	
873	191	57	11	8	1	972	25-29 ani	
2713	509	128	25	9	4	790	30-34 ani	
3997	842	203	68	15	3	497	35-39 ani	
1488	596	152	27	6	3	157	40-44 ani	
40	57	26	4	2	-	14	45-49 ani	
5	5	4	3	-	-	-	50 de ani și peste	
6467	1896	459	130	33	7	5636	RURAL	
-	1	-	-	-	-	168	sub 15 ani	
62	15	4	2	1	2	2014	15-19 ani	
277	57	13	4	2	-	1455	20-24 ani	
912	162	47	14	2	-	921	25-29 ani	
2105	416	91	15	5	2	609	30-34 ani	
2345	691	158	41	11	1	357	35-39 ani	
750	511	129	44	11	-	109	40-44 ani	
16	43	17	9	1	2	3	45-49 ani	
-	-	-	1	-	-	-	50 de ani și peste	

Evenimente demografice în anul 2018

3. Născuții-vii după statutul ocupațional al părinților, pe medii de rezidență, în anul 2018

Mediul de rezidență Statutul ocupațional al mamei	Născuți-vii Total	Statutul ocupațional		
		Salariat	Patron	Lucrător pe cont propriu în activități neagricole
TOTAL	190170	132465	662	5434
Salariat	106391	95474	407	1238
Patron	263	135	62	19
Lucrător pe cont propriu în activități neagricole	1204	645	14	402
Lucrător pe cont propriu în agricultură	264	125	3	18
Șomer	1058	720	4	33
Casnică	65804	31778	159	3604
Pensionar	201	92	-	2
Alte situații	14985	3496	13	118
URBAN	104283	80492	417	1702
Salariat	72309	66351	285	608
Patron	168	87	42	10
Lucrător pe cont propriu în activități neagricole	477	251	6	168
Lucrător pe cont propriu în agricultură	78	40	1	3
Șomer	548	403	1	15
Casnică	22392	11602	76	858
Pensionar	96	51	-	1
Alte situații	8215	1707	6	39
RURAL	85887	51973	245	3732
Salariat	34082	29123	122	630
Patron	95	48	20	9
Lucrător pe cont propriu în activități neagricole	727	394	8	234
Lucrător pe cont propriu în agricultură	186	85	2	15
Șomer	510	317	3	18
Casnică	43412	20176	83	2746
Pensionar	105	41	-	1
Alte situații	6770	1789	7	79

Evenimente demografice în anul 2018

al tatălui					persoane					
Lucrător pe cont propriu în agricultură	Șomer	Pensionar	Alte situații	Nedeclarat	Mediul de rezidență Statutul ocupațional al mamei					
3678	1607	240	35267	10817	TOTAL					
589	413	97	6503	1670	Salariat					
4	3	-	31	9	Patron					
10	6	-	64	63	Lucrător pe cont propriu în activități neagricole					
64	1	-	29	24	Lucrător pe cont propriu în agricultură					
15	85	1	135	65	Șomer					
2918	1050	127	19196	6972	Casnică					
5	3	6	61	32	Pensionar					
73	46	9	9248	1982	Alte situații					
948	604	108	14828	5184	URBAN					
242	221	55	3467	1080	Salariat					
2	2	-	18	7	Patron					
3	3	-	20	26	Lucrător pe cont propriu în activități neagricole					
15	-	-	12	7	Lucrător pe cont propriu în agricultură					
3	41	1	52	32	Șomer					
651	316	46	5886	2957	Casnică					
1	2	4	18	19	Pensionar					
31	19	2	5355	1056	Alte situații					
2730	1003	132	20439	5633	RURAL					
347	192	42	3036	590	Salariat					
2	1	-	13	2	Patron					
7	3	-	44	37	Lucrător pe cont propriu în activități neagricole					
49	1	-	17	17	Lucrător pe cont propriu în agricultură					
12	44	-	83	33	Șomer					
2267	734	81	13310	4015	Casnică					
4	1	2	43	13	Pensionar					
42	27	7	3893	926	Alte situații					

4. Născuții-vii după grupa de vârstă a mamei și rangul născutului-viu, pe medii de rezidență, în anul 2018

persoane

Mediul de rezidență Grupa de vârstă a mamei Sexul născutului-viu	Născuți-vii Total	Rangul născutului-viu									
		Primul	Al 2-lea	Al 3-lea	Al 4-lea	Al 5-lea	Al 6-lea	Al 7-lea	Al 8-lea	Al 9-lea	Al 10-lea și peste
TOTAL	190170	98477	60430	17349	6434	3207	1699	1117	636	357	464
Masculin	97682	50564	31041	8861	3346	1645	908	564	331	176	246
Feminin	92488	47913	29389	8488	3088	1562	791	553	305	181	218
sub 15 ani	674	655	18	1	-	-	-	-	-	-	-
Masculin	366	355	11	-	-	-	-	-	-	-	-
Feminin	308	300	7	1	-	-	-	-	-	-	-
15-19 ani	17307	12906	3657	673	63	7	1	-	-	-	-
Masculin	8821	6567	1868	348	34	3	1	-	-	-	-
Feminin	8486	6339	1789	325	29	4	-	-	-	-	-
20-24 ani	34560	20950	9183	3014	998	326	68	15	5	1	-
Masculin	17701	10750	4693	1540	512	157	39	7	2	1	-
Feminin	16859	10200	4490	1474	486	169	29	8	3	-	-
25-29 ani	56671	31940	16734	4358	1834	978	469	233	81	29	15
Masculin	29234	16529	8609	2192	938	512	261	122	50	14	7
Feminin	27437	15411	8125	2166	896	466	208	111	31	15	8
30-34 ani	51640	22442	19985	5040	1847	945	543	412	221	112	93
Masculin	26470	11508	10232	2563	962	491	290	205	116	55	48
Feminin	25170	10934	9753	2477	885	454	253	207	105	57	45
35-39 ani	23503	7833	9120	3287	1260	698	442	310	216	146	191
Masculin	12097	3982	4732	1708	663	342	231	161	100	71	107
Feminin	11406	3851	4388	1579	597	356	211	149	116	75	84
40-44 ani	5515	1637	1659	942	411	238	166	139	104	64	155
Masculin	2826	811	852	493	225	129	80	65	60	34	77
Feminin	2689	826	807	449	186	109	86	74	44	30	78
45-49 ani	278	103	66	31	21	15	10	8	9	5	10
Masculin	156	56	41	15	12	11	6	4	3	1	7
Feminin	122	47	25	16	9	4	4	4	6	4	3
50 de ani și peste	22	11	8	3	-	-	-	-	-	-	-
Masculin	11	6	3	2	-	-	-	-	-	-	-
Feminin	11	5	5	1	-	-	-	-	-	-	-

Evenimente demografice în anul 2018

persoane

Mediul de rezidență Grupa de vârstă a mamei Sexul născutului-viu	Născuți-vii Total	Rangul născutului-viu									
		Primul	Al 2-lea	Al 3-lea	Al 4-lea	Al 5-lea	Al 6-lea	Al 7-lea	Al 8-lea	Al 9-lea	Al 10-lea și peste
URBAN	104283	59457	33206	7077	2215	995	547	350	176	109	151
Masculin	53425	30481	16986	3590	1142	507	307	183	88	56	85
Feminin	50858	28976	16220	3487	1073	488	240	167	88	53	66
sub 15 ani	237	230	6	1	-	-	-	-	-	-	-
Masculin	129	125	4	-	-	-	-	-	-	-	-
Feminin	108	105	2	1	-	-	-	-	-	-	-
15-19 ani	5673	4256	1176	219	21	1	-	-	-	-	-
Masculin	2882	2157	595	111	18	1	-	-	-	-	-
Feminin	2791	2099	581	108	3	-	-	-	-	-	-
20-24 ani	13577	9238	2977	931	294	103	26	6	2	-	-
Masculin	6976	4731	1541	476	161	49	14	3	1	-	-
Feminin	6601	4507	1436	455	133	54	12	3	1	-	-
25-29 ani	31330	20810	7969	1423	559	299	144	77	27	10	12
Masculin	16111	10719	4082	720	274	157	91	41	18	3	6
Feminin	15219	10091	3887	703	285	142	53	36	9	7	6
30-34 ani	33982	17317	13080	2212	643	296	170	134	58	38	34
Masculin	17276	8874	6608	1101	328	148	92	62	25	21	17
Feminin	16706	8443	6472	1111	315	148	78	72	33	17	17
35-39 ani	15829	6226	6694	1776	506	222	151	94	57	45	58
Masculin	8164	3187	3475	907	263	114	86	51	26	22	33
Feminin	7665	3039	3219	869	243	108	65	43	31	23	25
40-44 ani	3459	1285	1246	497	187	67	55	35	30	15	42
Masculin	1772	635	646	267	95	32	23	22	18	9	25
Feminin	1687	650	600	230	92	35	32	13	12	6	17
45-49 ani	175	84	50	16	5	7	1	4	2	1	5
Masculin	105	47	32	7	3	6	1	4	-	1	4
Feminin	70	37	18	9	2	1	-	-	2	-	1
50 de ani și peste	21	11	8	2	-	-	-	-	-	-	-
Masculin	10	6	3	1	-	-	-	-	-	-	-
Feminin	11	5	5	1	-	-	-	-	-	-	-

Evenimente demografice în anul 2018

persoane

Mediul de rezidență Grupa de vârstă a mamei Sexul născutului-viu	Născuți-vii Total	Rangul născutului-viu									
		Primul	Al 2-lea	Al 3-lea	Al 4-lea	Al 5-lea	Al 6-lea	Al 7-lea	Al 8-lea	Al 9-lea	Al 10-lea și peste
RURAL	85887	39020	27224	10272	4219	2212	1152	767	460	248	313
Masculin	44257	20083	14055	5271	2204	1138	601	381	243	120	161
Feminin	41630	18937	13169	5001	2015	1074	551	386	217	128	152
sub 15 ani	437	425	12	-	-	-	-	-	-	-	-
Masculin	237	230	7	-	-	-	-	-	-	-	-
Feminin	200	195	5	-	-	-	-	-	-	-	-
15-19 ani	11634	8650	2481	454	42	6	1	-	-	-	-
Masculin	5939	4410	1273	237	16	2	1	-	-	-	-
Feminin	5695	4240	1208	217	26	4	-	-	-	-	-
20-24 ani	20983	11712	6206	2083	704	223	42	9	3	1	-
Masculin	10725	6019	3152	1064	351	108	25	4	1	1	-
Feminin	10258	5693	3054	1019	353	115	17	5	2	-	-
25-29 ani	25341	11130	8765	2935	1275	679	325	156	54	19	3
Masculin	13123	5810	4527	1472	664	355	170	81	32	11	1
Feminin	12218	5320	4238	1463	611	324	155	75	22	8	2
30-34 ani	17658	5125	6905	2828	1204	649	373	278	163	74	59
Masculin	9194	2634	3624	1462	634	343	198	143	91	34	31
Feminin	8464	2491	3281	1366	570	306	175	135	72	40	28
35-39 ani	7674	1607	2426	1511	754	476	291	216	159	101	133
Masculin	3933	795	1257	801	400	228	145	110	74	49	74
Feminin	3741	812	1169	710	354	248	146	106	85	52	59
40-44 ani	2056	352	413	445	224	171	111	104	74	49	113
Masculin	1054	176	206	226	130	97	57	43	42	25	52
Feminin	1002	176	207	219	94	74	54	61	32	24	61
45-49 ani	103	19	16	15	16	8	9	4	7	4	5
Masculin	51	9	9	8	9	5	5	-	3	-	3
Feminin	52	10	7	7	7	3	4	4	4	4	2
50 de ani și peste	1	-	-	1	-	-	-	-	-	-	-
Masculin	1	-	-	1	-	-	-	-	-	-	-
Feminin	-	-	-	-	-	-	-	-	-	-	-

5. Vârsta medie a mamei la naștere, pe macroregiuni, regiuni de dezvoltare, județe și medii de rezidență, în anul 2018

ani

Macroregiunea Regiunea de dezvoltare Județul	Vârsta mamei la prima naștere			Vârsta mamei la toate nașterile		
	Total	Urban	Rural	Total	Urban	Rural
TOTAL	27,3	28,8	24,9	28,7	30,0	27,2
Macroregiunea 1	27,0	28,6	25,0	28,5	29,8	27,1
Nord-Vest	27,2	28,7	25,3	28,7	29,9	27,3
Bihor	27,0	28,9	24,7	28,3	30,0	26,8
Bistrița-Năsăud	26,4	28,2	25,0	28,4	29,8	27,4
Cluj	28,9	29,8	27,1	30,0	30,9	28,5
Maramureș	26,6	27,4	25,3	28,3	28,9	27,3
Satu Mare	26,1	27,9	24,6	27,9	29,5	26,8
Sălaj	26,0	27,8	24,3	27,9	29,0	27,0
Centru	26,8	28,4	24,5	28,4	29,7	26,9
Alba	26,9	27,8	25,4	28,4	29,1	27,4
Brașov	27,8	29,3	24,2	28,9	30,4	26,3
Covasna	26,0	28,2	24,0	28,1	29,7	26,9
Harghita	26,5	28,0	25,6	28,9	29,8	28,3
Mureș	25,9	27,6	24,1	27,6	28,9	26,3
Sibiu	27,1	28,5	24,3	28,4	29,8	26,4
Macroregiunea 2	26,6	28,4	24,6	28,4	29,7	27,3
Nord-Est	26,5	28,3	24,7	28,4	29,7	27,4
Bacău	26,1	28,0	24,4	28,3	29,6	27,2
Botoșani	26,0	28,0	24,1	28,1	29,4	27,1
Iași	27,5	29,4	25,0	28,9	30,4	27,4
Neamț	26,5	28,2	25,2	28,5	29,7	27,7
Suceava	26,2	27,4	25,2	28,5	29,4	28,0
Vaslui	25,4	27,7	23,1	27,5	28,9	26,5
Sud-Est	26,8	28,5	24,4	28,4	29,7	27,0
Brăila	27,1	28,4	24,1	28,6	29,6	26,9
Buzău	25,8	27,8	24,2	27,8	29,2	26,8
Constanța	27,4	28,5	24,9	28,9	29,8	27,2
Galați	27,1	28,9	24,3	28,5	30,1	26,7
Tulcea	26,5	28,1	24,5	28,4	29,2	27,5
Vrancea	25,9	28,3	24,3	27,9	30,0	26,8
Macroregiunea 3	28,3	29,7	25,0	29,4	30,7	27,1
Sud-Muntenia	26,0	28,0	24,5	27,8	29,3	26,7
Argeș	26,9	28,9	24,7	28,3	30,1	26,6
Călărași	24,5	26,2	23,2	26,7	27,8	26,0
Dâmbovița	25,8	28,3	24,7	27,7	29,7	27,0
Giurgiu	24,7	26,7	23,7	26,5	27,9	25,9
Ialomița	24,9	26,4	23,5	27,0	28,1	26,2
Prahova	27,1	28,5	25,6	28,8	29,8	27,9
Teleorman	25,2	27,3	23,8	27,0	28,4	26,1
București-Ilfov	30,2	30,5	27,8	31,1	31,4	29,2
Ilfov	28,5	29,3	27,8	29,7	30,3	29,2
Mun. București	30,6	30,6	-	31,5	31,5	-
Macroregiunea 4	27,0	28,2	25,1	28,3	29,2	27,1
Sud-Vest Oltenia	26,4	28,0	24,2	27,7	29,1	26,2
Dolj	26,7	28,7	23,7	27,7	29,3	25,7
Gorj	26,4	27,5	25,2	28,1	29,1	27,1
Mehedinți	25,8	27,5	23,2	27,1	28,7	25,6
Olt	25,9	27,5	24,3	27,5	28,7	26,3
Vâlcea	26,8	28,2	24,8	28,3	29,4	27,0
Vest	27,5	28,3	26,2	28,8	29,4	28,1
Arad	27,2	28,2	25,6	28,5	29,2	27,7
Caraș-Severin	26,3	27,1	25,1	27,9	28,3	27,3
Hunedoara	26,9	27,2	25,8	28,4	28,6	27,9
Timiș	28,4	29,4	26,8	29,5	30,3	28,5

6. Fertilitatea feminină după vârstă (în ani împliniți) ¹⁾ și Indicatorul conjunctural al fertilității, ²⁾ pe medii de rezidență, în anul 2018

Vârsta (ani)	Total	Urban	Rural
Total 15 - 49 ani	35,1	33,3	37,6
15	12,8	8,9	16,5
16	23,6	15,8	30,7
17	31,7	20,9	41,5
18	40,2	28,2	50,9
19	46,9	32,8	59,8
20	51,8	36,6	65,9
21	55,5	41,1	69,4
22	60,9	47,2	74,4
23	65,4	53,1	78,0
24	68,8	58,6	79,8
25	75,3	65,5	86,7
26	79,3	73,0	87,2
27	82,2	80,0	85,3
28	76,6	74,8	79,3
29	75,7	75,9	75,3
30	73,5	76,0	69,4
31	64,8	69,3	57,7
32	62,0	65,8	55,7
33	53,5	57,8	46,3
34	46,8	49,9	41,6
35	40,4	43,3	35,7
36	34,5	38,0	28,8
37	27,3	29,5	23,6
38	21,0	22,7	18,4
39	15,8	16,9	13,9
40	12,2	13,3	10,4
41	7,7	7,8	7,6
42	5,0	5,0	4,9
43	3,1	3,1	3,0
44	1,7	1,6	1,8
45	0,8	0,9	0,7
46	0,4	0,4	0,4
47	0,2	0,2	0,2
48	0,2	0,2	0,1
49	0,1	0,1	0,0
Indicatorul conjunctural al fertilității	1,3	1,2	1,4

Notă:

¹⁾ Născuți-vii la 1000 de femei de 15-49 ani; date provizorii

²⁾ Numărul mediu de copii pe care i-ar naște o femeie în cursul vieții sale fertile, în condițiile fertilității anului respectiv.

7. Născuții-vii cu reședința obișnuită în România pe macroregiuni, regiuni de dezvoltare, județe, medii de rezidență și sexe, în anul 2018

Macroregiunea Regiunea de dezvoltare Județul	Născuți-vii cu reședința obișnuită în România ¹⁾ (persoane)								
	Total			Urban			Rural		
	Total	Masculin	Feminin	Total	Masculin	Feminin	Total	Masculin	Feminin
TOTAL	187824	96480	91344	103467	53012	50455	84357	43468	40889
Macroregiunea 1	50064	25727	24337	26365	13518	12847	23699	12209	11490
Nord-Vest	26173	13462	12711	13531	6900	6631	12642	6562	6080
Bihor	5806	3016	2790	2737	1411	1326	3069	1605	1464
Bistrița-Năsăud	3225	1650	1575	1324	680	644	1901	970	931
Cluj	6971	3554	3417	4409	2227	2182	2562	1327	1235
Maramureș	4617	2422	2195	2729	1407	1322	1888	1015	873
Satu-Mare	3204	1637	1567	1331	674	657	1873	963	910
Sălaj	2350	1183	1167	1001	501	500	1349	682	667
Centru	23891	12265	11626	12834	6618	6216	11057	5647	5410
Alba	2917	1515	1402	1739	921	818	1178	594	584
Brașov	6024	3139	2885	3865	2032	1833	2159	1107	1052
Covasna	2090	1075	1015	918	494	424	1172	581	591
Harghita	3103	1595	1508	1152	581	571	1951	1014	937
Mureș	5493	2774	2719	2589	1298	1291	2904	1476	1428
Sibiu	4264	2167	2097	2571	1292	1279	1693	875	818
Macroregiunea 2	55533	28517	27016	26427	13532	12895	29106	14985	14121
Nord-Est	33956	17474	16482	14810	7592	7218	19146	9882	9264
Bacău	5643	2845	2798	2468	1210	1258	3175	1635	1540
Botoșani	3575	1874	1701	1503	779	724	2072	1095	977
Iași	9037	4625	4412	4394	2296	2098	4643	2329	2314
Neamț	4283	2193	2090	1677	848	829	2606	1345	1261
Suceava	7765	4039	3726	3223	1651	1572	4542	2388	2154
Vaslui	3653	1898	1755	1545	808	737	2108	1090	1018
Sud-Est	21577	11043	10534	11617	5940	5677	9960	5103	4857
Brăila	2387	1244	1143	1473	767	706	914	477	437
Buzău	3382	1775	1607	1402	732	670	1980	1043	937
Constanța	6666	3364	3302	4364	2214	2150	2302	1150	1152
Galați	4567	2352	2215	2498	1286	1212	2069	1066	1003
Tulcea	1609	824	785	835	422	413	774	402	372
Vrancea	2966	1484	1482	1045	519	526	1921	965	956
Macroregiunea 3	49865	25605	24260	32425	16625	15800	17440	8980	8460
Sud-Muntenia	25218	12864	12354	10304	5206	5098	14914	7658	7256
Argeș	5337	2703	2634	2559	1260	1299	2778	1443	1335
Călărași	2590	1353	1237	969	478	491	1621	875	746
Dâmbovița	4096	2087	2009	1108	577	531	2988	1510	1478
Giurgiu	2226	1157	1069	676	381	295	1550	776	774
Ialomița	2367	1213	1154	1090	553	537	1277	660	617
Prahova	6180	3118	3062	3014	1491	1523	3166	1627	1539
Teleorman	2422	1233	1189	888	466	422	1534	767	767
București-Ilfov	24647	12741	11906	22121	11419	10702	2526	1322	1204
Ilfov	4890	2557	2333	2364	1235	1129	2526	1322	1204
Mun. București	19757	10184	9573	19757	10184	9573	-	-	-
Macroregiunea 4	32362	16631	15731	18250	9337	8913	14112	7294	6818
Sud-Vest Oltenia	15831	8198	7633	8309	4326	3983	7522	3872	3650
Dolj	5577	2889	2688	3041	1575	1466	2536	1314	1222
Gorj	2429	1277	1152	1234	653	581	1195	624	571
Mehedinți	1823	933	890	954	496	458	869	437	432
Olt	3169	1643	1526	1565	819	746	1604	824	780
Vâlcea	2833	1456	1377	1515	783	732	1318	673	645
Vest	16531	8433	8098	9941	5011	4930	6590	3422	3168
Arad	3965	2003	1962	2175	1060	1115	1790	943	847
Caraș-Severin	2099	1058	1041	1224	603	621	875	455	420
Hunedoara	3276	1693	1583	2537	1295	1242	739	398	341
Timiș	7191	3679	3512	4005	2053	1952	3186	1626	1560

¹⁾ Date semi-definitive

8. Decesele după mediul de rezidență și sexe, pe macroregiuni, regiuni de dezvoltare și județe, în anul 2018

Macroregiunea Regiunea de dezvoltare Județul	Decese ¹⁾ (persoane)									Rata mortalității ²⁾ (decese la 1000 locuitori)		
	Total			Urban			Rural			Total	Urban	Rural
	Total	Masculin	Feminin	Total	Masculin	Feminin	Total	Masculin	Feminin			
Total	263463	137945	125518	125738	65659	60079	137725	72286	65439	11,9	10,1	14,2
Macroregiunea 1	61644	32498	29146	31011	16295	14716	30633	16203	14430	11,3	10,0	13,0
Nord-Vest	32437	16940	15497	15105	7864	7241	17332	9076	8256	11,5	9,9	13,3
Bihor	7521	3937	3584	3279	1726	1553	4242	2211	2031	12,2	10,4	14,1
Bistrița-Năsăud	3385	1823	1562	1018	570	448	2367	1253	1114	10,3	7,8	11,9
Cluj	8170	4187	3983	4765	2387	2378	3405	1800	1605	11,2	10,0	13,5
Maramureș	5808	3041	2767	3211	1673	1538	2597	1368	1229	11,1	10,2	12,5
Satu Mare	4447	2313	2134	1995	1033	962	2452	1280	1172	11,5	10,8	12,1
Sălaj	3106	1639	1467	837	475	362	2269	1164	1105	12,7	7,9	16,3
Centru	29207	15558	13649	15906	8431	7475	13301	7127	6174	11,1	10,1	12,6
Alba	4406	2354	2052	2236	1209	1027	2170	1145	1025	11,7	9,9	14,4
Brașov	6496	3485	3011	4639	2452	2187	1857	1033	824	10,2	10,0	10,8
Covasna	2745	1462	1283	1245	658	587	1500	804	696	12,1	11,0	13,3
Harghita	3785	2057	1728	1402	764	638	2383	1293	1090	11,4	9,6	12,8
Mureș	7084	3740	3344	3311	1760	1551	3773	1980	1793	11,9	10,7	13,3
Sibiu	4691	2460	2231	3073	1588	1485	1618	872	746	10,0	9,8	10,5
Macroregiunea 2	81203	43928	37275	32808	17780	15028	48395	26148	22247	12,0	9,7	14,2
Nord-Est	45590	24675	20915	16129	8826	7303	29461	15849	13612	11,5	9,0	13,7
Bacău	9088	5085	4003	3468	1913	1555	5620	3172	2448	12,2	9,9	14,4
Botoșani	5973	3140	2833	1852	1016	836	4121	2124	1997	13,2	9,5	16,0
Iași	9444	5116	4328	3723	2020	1703	5721	3096	2625	10,0	8,1	11,8
Neamț	7220	3907	3313	2237	1228	1009	4983	2679	2304	12,7	10,0	14,4
Suceava	8048	4196	3852	3060	1621	1439	4988	2575	2413	10,6	9,2	11,7
Vaslui	5817	3231	2586	1789	1028	761	4028	2203	1825	11,8	7,5	15,8
Sud-Est	35613	19253	16360	16679	8954	7725	18934	10299	8635	12,6	10,6	15,1
Brăila	4871	2592	2279	2746	1445	1301	2125	1147	978	14,0	12,2	17,5
Buzău	6907	3691	3216	2032	1080	952	4875	2611	2264	14,8	10,2	18,1
Constanța	8369	4482	3887	5700	2973	2727	2669	1509	1160	10,9	10,7	11,3
Galați	7389	4082	3307	3649	2035	1614	3740	2047	1693	11,8	10,2	13,9
Tulcea	3223	1832	1391	1310	760	550	1913	1072	841	13,5	11,1	15,8
Vrancea	4854	2574	2280	1242	661	581	3612	1913	1699	12,6	8,6	15,0
Macroregiunea 3	70073	35448	34625	38544	19334	19210	31529	16114	15415	12,2	10,4	15,3
Sud-Muntenia	43406	22342	21064	14419	7517	6902	28987	14825	14162	13,6	10,5	15,8
Argeș	7707	3914	3793	2864	1481	1383	4843	2433	2410	12,1	9,2	14,9
Călărași	4465	2296	2169	1332	715	617	3133	1581	1552	14,4	10,7	16,8
Dâmbovița	6445	3271	3174	1661	826	835	4784	2445	2339	12,3	10,0	13,4
Giurgiu	4354	2169	2185	1029	544	485	3325	1625	1700	16,0	11,6	18,1
Ialomița	3845	2013	1832	1301	709	592	2544	1304	1240	13,3	9,5	16,8
Prahova	10319	5438	4881	4750	2437	2313	5569	3001	2568	13,0	11,7	14,3
Teleorman	6271	3241	3030	1482	805	677	4789	2436	2353	16,7	10,8	20,1
București-Ilfov	26667	13106	13561	24125	11817	12308	2542	1289	1253	9,6	8,1	10,8
Ilfov	4130	2138	1992	1588	849	739	2542	1289	1253	9,6	8,1	10,8
Mun. București	22537	10968	11569	22537	10968	11569	-	-	-	10,6	10,6	-
Macroregiunea 4	50543	26071	24472	23375	12250	11125	27168	13821	13347	12,1	10,0	14,9
Sud-Vest Oltenia	27100	14022	13078	9761	5261	4500	17339	8761	8578	12,5	9,0	16,0
Dolj	9466	4849	4617	3818	2001	1817	5648	2848	2800	13,7	10,0	18,2
Gorj	4015	2138	1877	1447	827	620	2568	1311	1257	11,2	8,3	13,9
Mehedinți	3754	1926	1828	1346	721	625	2408	1205	1203	13,4	9,5	17,4
Olt	6355	3277	3078	1701	924	777	4654	2353	2301	14,5	8,9	18,8
Vâlcea	3510	1832	1678	1449	788	661	2061	1044	1017	8,8	7,6	10,0
Vest	23443	12049	11394	13614	6989	6625	9829	5060	4769	11,7	10,8	13,2
Arad	5861	3019	2842	3009	1520	1489	2852	1499	1353	12,4	11,3	14,0
Caraș-Severin	4126	2075	2051	2054	1033	1021	2072	1042	1030	12,9	11,0	15,6
Hunedoara	5882	3093	2789	4214	2232	1982	1668	861	807	12,8	11,8	16,3
Timiș	7574	3862	3712	4337	2204	2133	3237	1658	1579	10,1	9,7	10,7

¹⁾ Date semi-definitive²⁾ Date provizorii

9. Decesele sub 1 an și rata mortalității infantile, după mediul de rezidență și sexe, pe macroregiuni, regiuni de dezvoltare și județe, în anul 2018

Macroregiunea Regiunea de dezvoltare Județul	Decese sub 1 an ¹⁾ (persoane)									Rata mortalității infantile ¹⁾ (decedați sub 1 an la 1000 născuți-vii)		
	Total			Urban			Rural			Total	Urban	Rural
	Total	Masculin	Feminin	Total	Masculin	Feminin	Total	Masculin	Feminin			
Total	1215	687	528	546	306	240	669	381	288	6,4	5,2	7,8
Macroregiunea 1	350	198	152	168	91	77	182	107	75	6,9	6,3	7,6
Nord-Vest	191	107	84	86	42	44	105	65	40	7,2	6,3	8,2
Bihor	42	27	15	13	10	3	29	17	12	7,2	4,7	9,4
Bistrița-Năsăud	22	12	10	12	5	7	10	7	3	6,7	8,9	5,2
Cluj	42	28	14	28	14	14	14	14	-	6,0	6,3	5,4
Maramureș	34	13	21	19	6	13	15	7	8	7,3	6,9	7,9
Satu Mare	24	13	11	7	2	5	17	11	6	7,4	5,2	8,9
Sălaj	27	14	13	7	5	2	20	9	11	11,1	6,7	14,4
Centru	159	91	68	82	49	33	77	42	35	6,6	6,3	6,9
Alba	14	10	4	8	5	3	6	5	1	4,8	4,6	5,0
Brașov	43	24	19	25	11	14	18	13	5	7,1	6,4	8,3
Covasna	18	12	6	6	4	2	12	8	4	8,5	6,6	10,0
Harghita	21	10	11	6	5	1	15	5	10	6,7	5,2	7,7
Mureș	36	19	17	18	11	7	18	8	10	6,5	6,8	6,2
Sibiu	27	16	11	19	13	6	8	3	5	6,3	7,4	4,7
Macroregiunea 2	425	249	176	154	88	66	271	161	110	7,5	5,8	9,1
Nord-Est	262	155	107	79	46	33	183	109	74	7,6	5,3	9,3
Bacău	48	31	17	14	8	6	34	23	11	8,4	5,6	10,6
Botoșani	46	31	15	9	6	3	37	25	12	12,4	5,9	17,0
Iași	43	23	20	12	5	7	31	18	13	4,7	2,7	6,6
Neamț	34	23	11	6	3	3	28	20	8	7,8	3,5	10,5
Suceava	67	37	30	32	20	12	35	17	18	8,3	9,8	7,3
Vaslui	24	10	14	6	4	2	18	6	12	6,5	3,8	8,4
Sud-Est	163	94	69	75	42	33	88	52	36	7,5	6,4	8,7
Brăila	21	11	10	14	7	7	7	4	3	8,7	9,5	7,6
Buzău	25	16	9	5	2	3	20	14	6	7,3	3,5	10,0
Constanța	43	25	18	25	15	10	18	10	8	6,4	5,7	7,8
Galați	24	12	12	13	6	7	11	6	5	5,2	5,2	5,2
Tulcea	25	16	9	13	10	3	12	6	6	15,3	15,4	15,2
Vrancea	25	14	11	5	2	3	20	12	8	8,2	4,7	10,1
Macroregiunea 3	253	136	117	132	74	58	121	62	59	5,0	4,1	6,9
Sud-Muntenia	161	86	75	47	26	21	114	60	54	6,3	4,5	7,5
Argeș	41	18	23	15	6	9	26	12	14	7,6	5,8	9,3
Călărași	29	17	12	7	3	4	22	14	8	11,2	7,2	13,5
Dâmbovița	12	8	4	3	2	1	9	6	3	2,8	2,5	2,9
Giurgiu	10	5	5	1	1	-	9	4	5	4,5	1,5	5,8
Ialomița	15	6	9	5	3	2	10	3	7	6,3	4,5	7,7
Prahova	39	26	13	15	10	5	24	16	8	6,2	4,9	7,5
Teleorman	15	6	9	1	1	-	14	5	9	6,1	1,1	9,0
București-Ilfov	92	50	42	85	48	37	7	2	5	3,7	3,9	2,8
Ilfov	21	9	12	14	7	7	7	2	5	4,3	5,9	2,8
Mun. București	71	41	30	71	41	30	-	-	-	3,6	3,6	-
Macroregiunea 4	187	104	83	92	53	39	95	51	44	5,7	5,0	6,6
Sud-Vest Oltenia	99	53	46	45	26	19	54	27	27	6,0	5,3	6,9
Dolj	36	25	11	14	11	3	22	14	8	6,4	4,6	8,6
Gorj	17	6	11	6	3	3	11	3	8	6,4	4,5	8,4
Mehedinți	10	5	5	3	2	1	7	3	4	4,8	2,8	6,8
Olt	19	10	9	14	7	7	5	3	2	5,9	8,9	3,1
Vâlcea	17	7	10	8	3	5	9	4	5	6,0	5,2	6,8
Vest	88	51	37	47	27	20	41	24	17	5,3	4,7	6,1
Arad	18	10	8	7	2	5	11	8	3	4,5	3,2	6,1
Caraș-Severin	21	13	8	10	5	5	11	8	3	9,9	8,1	12,5
Hunedoara	17	11	6	16	10	6	1	1	-	5,2	6,3	1,3
Timiș	32	17	15	14	10	4	18	7	11	4,4	3,5	5,6

¹⁾ Date semi-definitive

Evenimente demografice în anul 2018

10. Decesele după grupa de vârstă pe cauze de deces (18 grupe), în anul 2018

Cauza de deces	Codul cauzei de deces	Decese Total	Grupa de vârstă									
			0-4 ani	5-9 ani	10-14 ani	15-19 ani	20-24 ani	25-29 ani	30-34 ani	35-39 ani	40-44 ani	
Total		263463	1510	149	210	415	492	803	1161	2006	3822	
Boli infecțioase și parazitare din care:	A00-B99	3659	59	5	3	8	10	77	70	102	146	
Tuberculoza	A15-A19	918	5	-	-	1	3	12	21	54	85	
Tumori	C00-D48	51652	38	31	27	46	50	107	177	371	859	
Boli endocrine, de nutriție și metabolism din care:	E00-E89	2978	8	1	1	3	2	1	7	8	19	
Diabet zaharat	E10-E14	2765	-	-	-	2	1	1	7	7	16	
Tulburări mentale și de comportament	F00-F99	344	-	-	-	1	-	4	2	9	16	
Boli ale sistemului nervos	G00-G99	4410	55	14	25	28	16	22	22	32	66	
Boli ale aparatului circulator din care:	I00-I99	149343	23	4	7	14	38	86	171	389	913	
Boala ischemică a inimii	I20-I25	49861	-	-	-	-	8	30	59	142	347	
Boli cerebro-vasculare	I60-I67	42570	12	1	3	3	10	14	33	81	178	
Boli ale aparatului respirator	J00-J98	17071	355	22	23	39	53	52	95	144	306	
Boli ale aparatului digestiv	K00-K93	15478	23	1	3	10	9	38	99	243	536	
Boli ale aparatului genito-urinar	N00-N99	4138	5	3	1	5	1	13	9	29	37	
Sarcină, naștere și lăuzie Unele afecțiuni a caror origine se situează în perioada perinatală	O00-O99	18	-	-	-	3	-	3	4	7	1	
Malformații congenitale, defecțiuni și anomalii cromozomiale	P00-P96	471	471	-	-	-	-	-	-	-	-	
Leziuni traumatiche, otrăviri și alte consecințe ale cauzelor externe	Q00-Q99	351	309	5	5	5	1	3	4	-	3	
Leziuni traumatiche, otrăviri și alte consecințe ale cauzelor externe	S00-T88	9937	118	53	97	221	247	306	374	474	663	
Alte cauze		3613	46	10	18	32	65	91	127	198	257	

Evenimente demografice în anul 2018

Grupa de vârstă										Codul cauzei de deces	Cauza de deces
45-49 ani	50-54 ani	55-59 ani	60-64 ani	65-69 ani	70-74 ani	75-79 ani	80-84 ani	85 de ani și peste			
6766	9143	13246	22341	27678	26627	35776	46599	64719			Total
215	212	263	354	433	340	447	457	458	A00-B99	Boli infecțioase și parazitare din care:	
121	111	111	130	84	45	66	46	23	A15-A19	Tuberculoza	
1819	2769	4407	7518	8645	7171	7215	6111	4291	C00-D48	Tumori	
45	83	140	332	418	392	508	575	435	E00-E89	Boli endocrine, de nutriție și metabolism din care:	
35	78	128	312	396	375	486	537	384	E10-E14	Diabet zaharat	
24	25	50	40	33	20	35	37	48	F00-F99	Tulburări mentale și de comportament	
68	70	105	179	276	335	673	1004	1420	G00-G99	Boli ale sistemului nervos	
1787	2766	4353	8277	11866	13421	21112	32282	51834	I00-I99	Boli ale aparatului circulator din care:	
729	1139	1746	3335	4332	4548	6717	10195	16534	I20-I25	Boala ischemică a inimii	
365	569	963	2051	3326	4147	6738	9977	14099	I60-I67	Boli cerebro-vasculare	
514	650	891	1561	1831	1867	2497	2854	3317	J00-J98	Boli ale aparatului respirator	
985	1205	1600	2328	2349	1614	1726	1556	1153	K00-K93	Boli ale aparatului digestiv	
63	89	162	294	476	493	638	853	967	N00-N99	Boli ale aparatului genito-urinar	
-	-	-	-	-	-	-	-	-	O00-O99	Sarcină, naștere și lăuzie Unele afecțiuni a caror origine se situează în perioada perinatală	
-	-	-	-	-	-	-	-	-	P00-P96	Malformații congenitale, defecțiuni și anomalii cromozomiale	
3	2	2	3	1	2	1	1	1	Q00-Q99	Leziuni traumatiche, otrăviri și alte consecințe ale cauzelor externe	
936	918	918	1075	1019	722	668	645	483	S00-T88	Leziuni traumatiche, otrăviri și alte consecințe ale cauzelor externe	
307	354	355	380	331	250	256	224	312		Alte cauze	

11. Născuții-morți și rata mortalității, după mediul de rezidență și sexe, pe macroregiuni, regiuni de dezvoltare și județe, în anul 2018

Macroregiunea Regiunea de dezvoltare Județul	Născuții-morți ¹⁾ (persoane)									Rata de mortalitate ¹⁾ la 1000 născuți (vii și morți)		
	Total			Urban			Rural			Total	Urban	Rural
	Total	Masculin	Feminin	Total	Masculin	Feminin	Total	Masculin	Feminin			
Total	686	354	332	332	169	163	354	185	169	3,6	3,2	4,1
Macroregiunea 1	220	102	118	99	42	57	121	60	61	4,3	3,7	5,0
Nord-Vest	107	49	58	50	22	28	57	27	30	4,0	3,6	4,4
Bihor	33	18	15	14	10	4	19	8	11	5,6	5,1	6,1
Bistrița-Năsăud	18	8	10	7	2	5	11	6	5	5,5	5,2	5,7
Cluj	8	2	6	5	1	4	3	1	2	1,1	1,1	1,2
Maramureș	21	11	10	12	7	5	9	4	5	4,5	4,3	4,7
Satu Mare	13	7	6	4	1	3	9	6	3	4,0	3,0	4,7
Sălaj	14	3	11	8	1	7	6	2	4	5,7	7,6	4,3
Centru	113	53	60	49	20	29	64	33	31	4,7	3,8	5,7
Alba	19	7	12	8	3	5	11	4	7	6,4	4,5	9,2
Brașov	9	6	3	6	4	2	3	2	1	1,5	1,5	1,4
Covasna	9	4	5	2	1	1	7	3	4	4,2	2,2	5,8
Harghita	16	7	9	2	-	2	14	7	7	5,1	1,7	7,1
Mureș	48	21	27	26	8	18	22	13	9	8,6	9,7	7,5
Sibiu	12	8	4	5	4	1	7	4	3	2,8	1,9	4,1
Macroregiunea 2	183	98	85	73	44	29	110	54	56	3,2	2,7	3,7
Nord-Est	95	47	48	39	22	17	56	25	31	2,7	2,6	2,8
Bacău	12	3	9	6	2	4	6	1	5	2,1	2,4	1,9
Botoșani	13	7	6	5	4	1	8	3	5	3,5	3,2	3,7
Iași	11	3	8	5	3	2	6	-	6	1,2	1,1	1,3
Neamț	12	7	5	2	1	1	10	6	4	2,7	1,2	3,7
Suceava	34	19	15	17	9	8	17	10	7	4,2	5,2	3,5
Vaslui	13	8	5	4	3	1	9	5	4	3,5	2,5	4,2
Sud-Est	88	51	37	34	22	12	54	29	25	4,0	2,9	5,3
Brăila	18	9	9	9	5	4	9	4	5	7,4	6,0	9,7
Buzău	20	10	10	6	5	1	14	5	9	5,8	4,2	6,9
Constanța	20	13	7	10	7	3	10	6	4	3,0	2,3	4,3
Galați	9	5	4	2	1	1	7	4	3	2,0	0,8	3,3
Tulcea	8	5	3	4	3	1	4	2	2	4,9	4,7	5,0
Vrancea	13	9	4	3	1	2	10	8	2	4,3	2,8	5,0
Macroregiunea 3	150	87	63	87	54	33	63	33	30	3,0	2,7	3,6
Sud-Muntenia	93	51	42	36	21	15	57	30	27	3,6	3,4	3,8
Argeș	16	10	6	4	2	2	12	8	4	3,0	1,5	4,3
Călărași	15	7	8	7	3	4	8	4	4	5,7	7,2	4,9
Dâmbovița	11	8	3	4	3	1	7	5	2	2,6	3,3	2,3
Giurgiu	7	3	4	1	1	-	6	2	4	3,1	1,5	3,8
Ialomița	11	4	7	7	3	4	4	1	3	4,6	6,3	3,1
Prahova	25	15	10	12	9	3	13	6	7	4,0	3,9	4,0
Teleorman	8	4	4	1	-	1	7	4	3	3,3	1,1	4,5
București-Ilfov	57	36	21	51	33	18	6	3	3	2,3	2,3	2,4
Ilfov	9	4	5	3	1	2	6	3	3	1,8	1,3	2,4
Mun. București	48	32	16	48	32	16	-	-	-	2,4	2,4	-
Macroregiunea 4	133	67	66	73	29	44	60	38	22	4,0	3,9	4,1
Sud-Vest Oltenia	37	16	21	16	6	10	21	10	11	2,3	1,9	2,7
Dolj	4	3	1	2	2	-	2	1	1	0,7	0,7	0,8
Gorj	6	3	3	4	2	2	2	1	1	2,3	3,0	1,5
Mehedinți	12	5	7	3	-	3	9	5	4	5,7	2,8	8,7
Olt	9	5	4	4	2	2	5	3	2	2,8	2,5	3,1
Vâlcea	6	-	6	3	-	3	3	-	3	2,1	2,0	2,3
Vest	96	51	45	57	23	34	39	28	11	5,7	5,7	5,8
Arad	26	18	8	11	6	5	15	12	3	6,4	5,0	8,2
Caraș-Severin	5	4	1	3	2	1	2	2	-	2,4	2,4	2,3
Hunedoara	28	13	15	20	8	12	8	5	3	8,4	7,8	10,6
Timiș	37	16	21	23	7	16	14	9	5	5,1	5,7	4,3

¹⁾ Date semi-definitive

12. Născuții-morți după grupa de vârstă a mamei, pe cauze de deces, în anul 2018

Cauza de deces	Codul cauzei de deces	persoane									
		Grupa de vârstă a mamei									
		Total	sub 15 ani	15-19 ani	20-24 ani	25-29 ani	30-34 ani	35-39 ani	40-44 ani	45-49 ani	50 ani și peste
Total		686	3	64	123	165	163	126	40	2	-
Făt și nou-născut afectați de tulburări materne											
și de complicațiile sarcinii, nașterii și lăuziei	P00-P04	201	2	21	30	48	51	38	11	-	-
din care:											
Făt și nou-născut afectați de anomalii morfol. și funcț.ale placent.și fără precizare	P022	79	1	10	11	17	21	15	4	-	-
Traumatisme obstetricale	P10-P15	4	-	-	-	-	3	1	-	-	-
Tulburari respiratorii si cardio-vasculare.											
specifice perioadei perinatale	P20-P29	307	1	31	61	72	76	50	15	1	-
din care:											
Hipoxie intra-uterina	P20	302	1	31	60	70	75	50	14	1	-
Infecții specifice perioadei perinatale	P35-P39	3	-	-	1	1	-	1	-	-	-
Tulburări hemoragice și hematologice ale											
fătului și nou-născutului	P50-P61	43	-	3	8	11	6	11	4	-	-
din care:											
Hemorația intracraniană a fătului și nou-născutului, fără precizare	P529	11	-	1	-	2	1	5	2	-	-
Alte afecțiuni a caror origine se situează în											
perioada perinatală	P70-P96	80	-	5	17	18	19	13	7	1	-
din care:											
Moarte fetală de cauza neprecizată	P950	74	-	5	16	16	18	11	7	1	-
Malformații congenitale ale sistemului nervos	Q00-Q07	6	-	1	1	1	1	1	1	-	-
Malformații congenitale ale aparatului circulator	Q20-Q28	15	-	-	1	6	2	5	1	-	-
Alte malformații congenitale	Q80-Q89	12	-	3	1	2	3	3	-	-	-
din care:											
Malformații multiple, neclasate la alte locuri	Q897	11	-	2	1	2	3	3	-	-	-
Alte cauze:											
Q10 - Q18; Q30 - Q34; Q38 - Q64; Q90 - Q99		5	-	-	-	2	-	2	1	-	-

13. Decesele persoanelor cu reședința obișnuită în România, după mediul de rezidență și sexe, pe macroregiuni, regiuni de dezvoltare și județe, în anul 2018

Macroregiunea Regiunea de dezvoltare Județul	Decedați care au avut reședința obișnuită în România ¹⁾ (persoane)								
	Total			Urban			Rural		
	Total	Masculin	Feminin	Total	Masculin	Feminin	Total	Masculin	Feminin
Total	263125	137732	125393	124474	64910	59564	138651	72822	65829
Macroregiunea 1	61547	32428	29119	30811	16184	14627	30736	16244	14492
Nord-Vest	32370	16895	15475	15030	7816	7214	17340	9079	8261
Bihor	7497	3923	3574	3234	1703	1531	4263	2220	2043
Bistrița-Năsăud	3382	1824	1558	1026	576	450	2356	1248	1108
Cluj	8149	4176	3973	4737	2375	2362	3412	1801	1611
Maramureș	5782	3025	2757	3190	1659	1531	2592	1366	1226
Satu Mare	4430	2303	2127	1984	1028	956	2446	1275	1171
Sălaj	3130	1644	1486	859	475	384	2271	1169	1102
Centru	29177	15533	13644	15781	8368	7413	13396	7165	6231
Alba	4391	2345	2046	2232	1206	1026	2159	1139	1020
Brașov	6482	3471	3011	4596	2426	2170	1886	1045	841
Covasna	2759	1465	1294	1221	651	570	1538	814	724
Harghita	3774	2055	1719	1385	758	627	2389	1297	1092
Mureș	7068	3734	3334	3293	1749	1544	3775	1985	1790
Sibiu	4703	2463	2240	3054	1578	1476	1649	885	764
Macroregiunea 2	81047	43835	37212	32512	17604	14908	48535	26231	22304
Nord-Est	45488	24610	20878	16010	8750	7260	29478	15860	13618
Bacău	9056	5068	3988	3415	1883	1532	5641	3185	2456
Botoșani	5969	3140	2829	1837	1001	836	4132	2139	1993
Iași	9412	5097	4315	3665	1988	1677	5747	3109	2638
Neamț	7204	3898	3306	2227	1222	1005	4977	2676	2301
Suceava	8051	4186	3865	3085	1634	1451	4966	2552	2414
Vaslui	5796	3221	2575	1781	1022	759	4015	2199	1816
Sud-Est	35559	19225	16334	16502	8854	7648	19057	10371	8686
Brăila	4866	2590	2276	2720	1433	1287	2146	1157	989
Buzău	6899	3684	3215	1988	1052	936	4911	2632	2279
Constanța	8343	4467	3876	5647	2945	2702	2696	1522	1174
Galați	7362	4070	3292	3608	2008	1600	3754	2062	1692
Tulcea	3221	1829	1392	1307	755	552	1914	1074	840
Vrancea	4868	2585	2283	1232	661	571	3636	1924	1712
Macroregiunea 3	70003	35393	34610	38065	19045	19020	31938	16348	15590
Sud-Muntenia	43589	22456	21133	14300	7450	6850	29289	15006	14283
Argeș	7683	3899	3784	2838	1463	1375	4845	2436	2409
Călărași	4529	2326	2203	1315	707	608	3214	1619	1595
Dâmbovița	6505	3296	3209	1640	816	824	4865	2480	2385
Giurgiu	4434	2214	2220	1023	536	487	3411	1678	1733
Ialomița	3866	2032	1834	1289	701	588	2577	1331	1246
Prahova	10322	5449	4873	4723	2427	2296	5599	3022	2577
Teleorman	6250	3240	3010	1472	800	672	4778	2440	2338
București-Ilfov	26414	12937	13477	23765	11595	12170	2649	1342	1307
Ilfov	4239	2182	2057	1590	840	750	2649	1342	1307
Mun. București	22175	10755	11420	22175	10755	11420	-	-	-
Macroregiunea 4	50528	26076	24452	23086	12077	11009	27442	13999	13443
Sud-Vest Oltenia	27135	14056	13079	9618	5172	4446	17517	8884	8633
Dolj	9454	4840	4614	3789	1979	1810	5665	2861	2804
Gorj	4056	2158	1898	1410	800	610	2646	1358	1288
Mehedinți	3743	1925	1818	1304	698	606	2439	1227	1212
Olt	6388	3305	3083	1677	908	769	4711	2397	2314
Vâlcea	3494	1828	1666	1438	787	651	2056	1041	1015
Vest	23393	12020	11373	13468	6905	6563	9925	5115	4810
Arad	5883	3031	2852	2975	1502	1473	2908	1529	1379
Caraș-Severin	4124	2078	2046	2053	1031	1022	2071	1047	1024
Hunedoara	5845	3078	2767	4183	2218	1965	1662	860	802
Timiș	7541	3833	3708	4257	2154	2103	3284	1679	1605

¹⁾ Date semi-definitive

14. Căsătorii și rate de nupțialitate pe macroregiuni, regiuni de dezvoltare, județe și medii de rezidență, în anul 2018

Macroregiunea Regiunea de dezvoltare Județul	Căsătorii			Rata de nupțialitate (căsătorii la 1000 locuitori)		
	Total	Urban	Rural	Total	Urban	Rural
TOTAL	143292	91960	51332	6,5	7,4	5,3
Macroregiunea 1	32244	19709	12535	5,9	6,4	5,3
Nord-Vest	17486	10343	7143	6,2	6,8	5,5
Bihor	3836	2175	1661	6,2	6,9	5,5
Bistrița-Năsăud	2100	937	1163	6,4	7,2	5,9
Cluj	4742	3375	1367	6,5	7,0	5,4
Maramureș	3220	2025	1195	6,2	6,4	5,7
Satu Mare	2172	1058	1114	5,6	5,7	5,5
Sălaj	1416	773	643	5,8	7,3	4,6
Centru	14758	9366	5392	5,6	6,0	5,1
Alba	2143	1366	777	5,7	6,0	5,2
Brașov	3889	2859	1030	6,1	6,2	6,0
Covasna	1134	629	505	5,0	5,5	4,5
Harghita	1580	760	820	4,8	5,2	4,4
Mureș	3217	1876	1341	5,4	6,1	4,7
Sibiu	2795	1876	919	6,0	6,0	6,0
Macroregiunea 2	40122	22395	17727	5,9	6,6	5,2
Nord-Est	24435	12679	11756	6,2	7,0	5,4
Bacău	4398	2396	2002	5,9	6,8	5,1
Botoșani	2659	1408	1251	5,9	7,2	4,9
Iași	6641	4009	2632	7,0	8,7	5,4
Neamț	3038	1112	1926	5,3	5,0	5,6
Suceava	5179	2405	2774	6,8	7,2	6,5
Vaslui	2520	1349	1171	5,1	5,6	4,6
Sud-Est	15687	9716	5971	5,5	6,2	4,7
Brăila	1723	1213	510	5,0	5,4	4,2
Buzău	2279	1011	1268	4,9	5,1	4,7
Constanța	4973	3595	1378	6,5	6,8	5,8
Galați	3655	2433	1222	5,8	6,8	4,6
Tulcea	1087	597	490	4,6	5,1	4,1
Vrancea	1970	867	1103	5,1	6,0	4,6
Macroregiunea 3	46120	34767	11353	8,0	9,4	5,5
Sud-Muntenia	18318	8844	9474	5,7	6,4	5,2
Argeș	3934	2274	1660	6,2	7,3	5,1
Călărași	1643	647	996	5,3	5,2	5,3
Dâmbovița	2919	996	1923	5,6	6,0	5,4
Giurgiu	1829	735	1094	6,7	8,3	5,9
Ialomița	1553	804	749	5,4	5,9	4,9
Prahova	4546	2429	2117	5,7	6,0	5,4
Teleorman	1894	959	935	5,1	7,0	3,9
București-Ilfov	27802	25923	1879	10,9	11,2	8,0
Ilfov	3326	1447	1879	7,7	7,4	8,0
Mun. București	24476	24476	-	11,5	11,5	-
Macroregiunea 4	24806	15089	9717	5,9	6,4	5,3
Sud-Vest Oltenia	11610	6702	4908	5,4	6,2	4,5
Dolj	3924	2309	1615	5,7	6,1	5,2
Gorj	2150	1083	1067	6,0	6,2	5,8
Mehedinți	1769	1020	749	6,3	7,2	5,4
Olt	2426	1298	1128	5,5	6,8	4,6
Vâlcea	1341	992	349	3,4	5,2	1,7
Vest	13196	8387	4809	6,6	6,7	6,5
Arad	3183	1904	1279	6,8	7,1	6,3
Caraș-Severin	1919	1200	719	6,0	6,4	5,4
Hunedoara	2959	2437	522	6,4	6,8	5,1
Timiș	5135	2846	2289	6,8	6,3	7,6

Evenimente demografice în anul 2018

15. Căsătorii după grupa de vârstă corelată a soților, pe medii de rezidență, în anul 2018

Mediul de rezidență Grupa de vârstă a soțului	Căsătorii Total	Grupa de vârstă				
		sub 20 ani	20-24 ani	25-29 ani	30-34 ani	35-39 ani
TOTAL	143292	7251	33953	43737	25111	12500
sub 20 ani	667	412	217	24	7	4
20-24 ani	14702	3480	8666	2110	347	65
25-29 ani	45301	2433	17528	20635	3892	636
30-34 ani	36526	730	6042	15595	11202	2272
35-39 ani	18033	152	1167	3979	6495	4418
40-44 ani	11208	30	242	1041	2349	3403
45-49 ani	6734	9	57	248	560	1133
50-54 ani	4232	-	22	73	153	351
55-59 ani	2690	4	7	21	66	130
60 ani și peste	3199	1	5	11	40	88
URBAN	91960	2395	17146	29846	18647	9141
sub 20 ani	294	172	102	12	3	3
20-24 ani	6815	1145	4206	1185	214	40
25-29 ani	27143	735	8869	14216	2771	424
30-34 ani	25009	246	3129	10869	8658	1655
35-39 ani	12735	66	641	2688	4787	3335
40-44 ani	7898	20	144	654	1667	2498
45-49 ani	4760	7	36	151	368	803
50-54 ani	3092	-	11	50	106	232
55-59 ani	1941	3	5	14	47	93
60 ani și peste	2273	1	3	7	26	58
RURAL	51332	4856	16807	13891	6464	3359
sub 20 ani	373	240	115	12	4	1
20-24 ani	7887	2335	4460	925	133	25
25-29 ani	18158	1698	8659	6419	1121	212
30-34 ani	11517	484	2913	4726	2544	617
35-39 ani	5298	86	526	1291	1708	1083
40-44 ani	3310	10	98	387	682	905
45-49 ani	1974	2	21	97	192	330
50-54 ani	1140	-	11	23	47	119
55-59 ani	749	1	2	7	19	37
60 ani și peste	926	-	2	4	14	30

Evenimente demografice în anul 2018

a soției					Mediul de rezidență Grupa de vârstă a soțului
40-44 ani	45-49 ani	50-54 ani	55-59 ani	60 ani și peste	
8568	5645	3294	1763	1470	TOTAL
1	2	-	-	-	sub 20 ani
23	7	3	1	-	20-24 ani
137	35	5	-	-	25-29 ani
558	101	23	-	3	30-34 ani
1416	337	58	5	6	35-39 ani
3010	911	194	20	8	40-44 ani
2210	1893	515	82	27	45-49 ani
782	1490	1084	207	70	50-54 ani
260	518	888	642	154	55-59 ani
171	351	524	806	1202	60 ani și peste
6088	3979	2393	1296	1029	URBAN
1	1	-	-	-	sub 20 ani
16	6	3	-	-	20-24 ani
99	24	5	-	-	25-29 ani
375	60	14	-	3	30-34 ani
969	207	33	5	4	35-39 ani
2192	589	117	14	3	40-44 ani
1598	1408	331	46	12	45-49 ani
537	1119	863	136	38	50-54 ani
176	331	665	510	97	55-59 ani
125	234	362	585	872	60 ani și peste
2480	1666	901	467	441	RURAL
-	1	-	-	-	sub 20 ani
7	1	-	1	-	20-24 ani
38	11	-	-	-	25-29 ani
183	41	9	-	-	30-34 ani
447	130	25	-	2	35-39 ani
818	322	77	6	5	40-44 ani
612	485	184	36	15	45-49 ani
245	371	221	71	32	50-54 ani
84	187	223	132	57	55-59 ani
46	117	162	221	330	60 ani și peste

16. Căsătorii după rangul căsătoriei încheiate, pe medii de rezidență, în anul 2018

Mediul de rezidență Rangul căsătoriei soțului	Căsătorii Total	Rangul căsătoriei soției				
		Prima	A doua	A treia	A patra	A cincea și peste
TOTAL	143292	120735	21449	1012	82	14
Prima	122854	112272	10251	311	17	3
A doua	19180	8144	10455	530	44	7
A treia	1134	288	677	150	16	3
A patra	100	22	54	19	5	-
A cincea și peste	24	9	12	2	-	1
URBAN	91960	78233	12994	669	55	9
Prima	78781	72701	5871	198	8	3
A doua	12323	5301	6631	356	31	4
A treia	768	208	444	102	13	1
A patra	69	16	38	12	3	-
A cincea și peste	19	7	10	1	-	1
RURAL	51332	42502	8455	343	27	5
Prima	44073	39571	4380	113	9	-
A doua	6857	2843	3824	174	13	3
A treia	366	80	233	48	3	2
A patra	31	6	16	7	2	-
A cincea și peste	5	2	2	1	-	-

17. Căsătorii după rangul căsătoriei soțului, pe medii de rezidență, macroregiuni, regiuni de dezvoltare și județe, în anul 2018

Mediul de rezidență Macroregiunea Regiunea de dezvoltare Județul	Căsătorii Total	Rangul căsătoriei soțului				
		Prima	A doua	A treia	A patra	A cincea și peste
TOTAL	143292	122854	19180	1134	100	24
Macroregiunea 1	32244	27673	4293	250	20	8
Nord-Vest	17486	14974	2373	126	9	4
Bihor	3836	3210	582	43	1	-
Bistrița-Năsăud	2100	1832	251	15	2	-
Cluj	4742	4075	629	35	2	1
Maramureș	3220	2747	464	9	-	-
Satu Mare	2172	1855	292	18	4	3
Sălaj	1416	1255	155	6	-	-
Centru	14758	12699	1920	124	11	4
Alba	2143	1819	304	14	4	2
Brașov	3889	3283	553	49	3	1
Covasna	1134	987	139	6	1	1
Harghita	1580	1412	164	4	-	-
Mureș	3217	2836	359	22	-	-
Sibiu	2795	2362	401	29	3	-
Macroregiunea 2	40122	34294	5499	306	15	8
Nord-Est	24435	21301	2972	148	9	5
Bacău	4398	3794	552	47	3	2
Botoșani	2659	2329	314	14	1	1
Iași	6641	5850	768	20	2	1
Neamț	3038	2560	458	19	1	-
Suceava	5179	4537	603	37	2	-
Vaslui	2520	2231	277	11	-	1
Sud-Est	15687	12993	2527	158	6	3
Brăila	1723	1365	338	19	1	-
Buzău	2279	1902	358	19	-	-
Constanța	4973	4094	814	60	3	2
Galați	3655	3106	509	38	1	1
Tulcea	1087	862	217	7	1	-
Vrancea	1970	1664	291	15	-	-
Macroregiunea 3	46120	40358	5402	326	30	4
Sud-Muntenia	18318	15577	2626	104	10	1
Argeș	3934	3346	567	19	2	-
Călărași	1643	1409	221	12	1	-
Dâmbovița	2919	2561	345	11	1	1
Giurgiu	1829	1481	340	8	-	-
Ialomița	1553	1318	224	11	-	-
Prahova	4546	3841	671	28	6	-
Teleorman	1894	1621	258	15	-	-
București-Ilfov	27802	24781	2776	222	20	3
Ilfov	3326	2704	582	35	4	1
Mun. București	24476	22077	2194	187	16	2
Macroregiunea 4	24806	20529	3986	252	35	4
Sud-Vest Oltenia	11610	9805	1706	87	11	1
Dolj	3924	3310	593	20	1	-
Gorj	2150	1787	334	28	1	-
Mehedinți	1769	1442	301	20	6	-
Olt	2426	2122	284	19	1	-
Vâlcea	1341	1144	194	-	2	1
Vest	13196	10724	2280	165	24	3
Arad	3183	2617	517	45	3	1
Caraș-Severin	1919	1534	363	20	2	-
Hunedoara	2959	2302	628	22	5	2
Timiș	5135	4271	772	78	14	-

Evenimente demografice în anul 2018

Mediul de rezidență Macroregiunea Regiunea de dezvoltare Județul	Căsătorii Total	Rangul căsătoriei soțului				
		Prima	A doua	A treia	A patra	A cincea și peste
URBAN	91960	78781	12323	768	69	19
Macroregiunea 1	19709	16737	2784	167	16	5
Nord-Vest	10343	8795	1473	66	7	2
Bihor	2175	1802	346	26	1	-
Bistrița-Năsăud	937	807	127	2	1	-
Cluj	3375	2913	438	21	2	1
Maramureș	2025	1717	305	3	-	-
Satu Mare	1058	877	165	12	3	1
Sălaj	773	679	92	2	-	-
Centru	9366	7942	1311	101	9	3
Alba	1366	1143	207	10	4	2
Brașov	2859	2389	423	44	2	1
Covasna	629	538	90	1	-	-
Harghita	760	664	93	3	-	-
Mureș	1876	1652	208	16	-	-
Sibiu	1876	1556	290	27	3	-
Macroregiunea 2	22395	19023	3178	179	9	6
Nord-Est	12679	11014	1589	69	4	3
Bacău	2396	2067	301	24	2	2
Botoșani	1408	1235	167	5	-	1
Iași	4009	3521	478	9	1	-
Neamț	1112	898	203	11	-	-
Suceava	2405	2092	295	17	1	-
Vaslui	1349	1201	145	3	-	-
Sud-Est	9716	8009	1589	110	5	3
Brăila	1213	951	247	14	1	-
Buzău	1011	848	158	5	-	-
Constanța	3595	2945	596	49	3	2
Galați	2433	2068	331	32	1	1
Tulcea	597	474	119	4	-	-
Vrancea	867	723	138	6	-	-
Macroregiunea 3	34767	30667	3823	249	24	4
Sud-Muntenia	8844	7437	1357	43	6	1
Argeș	2274	1951	315	7	1	-
Călărași	647	549	95	3	-	-
Dâmbovița	996	911	79	4	1	1
Giurgiu	735	519	214	2	-	-
Ialomița	804	665	134	5	-	-
Prahova	2429	2015	397	13	4	-
Teleorman	959	827	123	9	-	-
București-Ilfov	25923	23230	2466	206	18	3
Ilfov	1447	1153	272	19	2	1
Mun. București	24476	22077	2194	187	16	2
Macroregiunea 4	15089	12354	2538	173	20	4
Sud-Vest Oltenia	6702	5621	1018	55	7	1
Dolj	2309	1943	356	9	1	-
Gorj	1083	864	194	24	1	-
Mehedinți	1020	821	180	15	4	-
Olt	1298	1151	140	7	-	-
Vâlcea	992	842	148	-	1	1
Vest	8387	6733	1520	118	13	3
Arad	1904	1550	314	39	-	1
Caraș-Severin	1200	941	247	12	-	-
Hunedoara	2437	1893	523	15	4	2
Timiș	2846	2349	436	52	9	-

Evenimente demografice în anul 2018

Mediul de rezidență Macroregiunea Regiunea de dezvoltare Județul	Căsătorii Total	Rangul căsătoriei soțului				
		Prima	A doua	A treia	A patra	A cincea și peste
RURAL	51332	44073	6857	366	31	5
Macroregiunea 1	12535	10936	1509	83	4	3
Nord-Vest	7143	6179	900	60	2	2
Bihor	1661	1408	236	17	-	-
Bistrița-Năsăud	1163	1025	124	13	1	-
Cluj	1367	1162	191	14	-	-
Maramureș	1195	1030	159	6	-	-
Satu Mare	1114	978	127	6	1	2
Sălaj	643	576	63	4	-	-
Centru	5392	4757	609	23	2	1
Alba	777	676	97	4	-	-
Brașov	1030	894	130	5	1	-
Covasna	505	449	49	5	1	1
Harghita	820	748	71	1	-	-
Mureș	1341	1184	151	6	-	-
Sibiu	919	806	111	2	-	-
Macroregiunea 2	17727	15271	2321	127	6	2
Nord-Est	11756	10287	1383	79	5	2
Bacău	2002	1727	251	23	1	-
Botoșani	1251	1094	147	9	1	-
Iași	2632	2329	290	11	1	1
Neamț	1926	1662	255	8	1	-
Suceava	2774	2445	308	20	1	-
Vaslui	1171	1030	132	8	-	1
Sud-Est	5971	4984	938	48	1	-
Brăila	510	414	91	5	-	-
Buzău	1268	1054	200	14	-	-
Constanța	1378	1149	218	11	-	-
Galați	1222	1038	178	6	-	-
Tulcea	490	388	98	3	1	-
Vrancea	1103	941	153	9	-	-
Macroregiunea 3	11353	9691	1579	77	6	-
Sud-Muntenia	9474	8140	1269	61	4	-
Argeș	1660	1395	252	12	1	-
Călărași	996	860	126	9	1	-
Dâmbovița	1923	1650	266	7	-	-
Giurgiu	1094	962	126	6	-	-
Ialomița	749	653	90	6	-	-
Prahova	2117	1826	274	15	2	-
Teleorman	935	794	135	6	-	-
București-Ilfov	1879	1551	310	16	2	-
Ilfov	1879	1551	310	16	2	-
Macroregiunea 4	9717	8175	1448	79	15	-
Sud-Vest Oltenia	4908	4184	688	32	4	-
Dolj	1615	1367	237	11	-	-
Gorj	1067	923	140	4	-	-
Mehedinți	749	621	121	5	2	-
Olt	1128	971	144	12	1	-
Vâlcea	349	302	46	-	1	-
Vest	4809	3991	760	47	11	-
Arad	1279	1067	203	6	3	-
Caraș-Severin	719	593	116	8	2	-
Hunedoara	522	409	105	7	1	-
Timiș	2289	1922	336	26	5	-

18. Căsătorii după rangul căsătoriei soției, pe medii de rezidență, macroregiuni, regiuni de dezvoltare și județe, în anul 2018

Mediul de rezidență Macroregiunea Regiunea de dezvoltare Județul	Căsătorii Total	Rangul căsătoriei soției				
		Prima	A doua	A treia	A patra	A cincea și peste
TOTAL	143292	120735	21449	1012	82	14
Macroregiunea 1	32244	27087	4896	239	17	5
Nord-Vest	17486	14683	2673	120	9	1
Bihor	3836	3175	624	33	4	-
Bistrița-Năsăud	2100	1802	276	21	1	-
Cluj	4742	4039	673	28	2	-
Maramureș	3220	2659	545	14	1	1
Satu Mare	2172	1796	358	17	1	-
Sălaj	1416	1212	197	7	-	-
Centru	14758	12404	2223	119	8	4
Alba	2143	1774	350	17	1	1
Brașov	3889	3174	664	48	2	1
Covasna	1134	962	164	8	-	-
Harghita	1580	1391	184	5	-	-
Mureș	3217	2797	398	19	2	1
Sibiu	2795	2306	463	22	3	1
Macroregiunea 2	40122	33548	6262	285	25	2
Nord-Est	24435	20881	3397	141	15	1
Bacău	4398	3697	654	42	5	-
Botoșani	2659	2272	370	15	2	-
Iași	6641	5848	775	15	3	-
Neamț	3038	2459	557	21	1	-
Suceava	5179	4442	696	38	3	-
Vaslui	2520	2163	345	10	1	1
Sud-Est	15687	12667	2865	144	10	1
Brăila	1723	1349	364	10	-	-
Buzău	2279	1829	432	16	2	-
Constanța	4973	4021	892	55	5	-
Galați	3655	3021	593	38	2	1
Tulcea	1087	817	259	11	-	-
Vrancea	1970	1630	325	14	1	-
Macroregiunea 3	46120	40023	5820	251	22	4
Sud-Muntenia	18318	15159	3043	105	9	2
Argeș	3934	3260	650	21	2	1
Călărași	1643	1348	288	7	-	-
Dâmbovița	2919	2484	419	14	1	1
Giurgiu	1829	1458	360	10	1	-
Ialomița	1553	1302	239	11	1	-
Prahova	4546	3727	787	28	4	-
Teleorman	1894	1580	300	14	-	-
București-Ilfov	27802	24864	2777	146	13	2
Ilfov	3326	2733	563	28	1	1
Mun. București	24476	22131	2214	118	12	1
Macroregiunea 4	24806	20077	4471	237	18	3
Sud-Vest Oltenia	11610	9593	1957	56	4	-
Dolj	3924	3287	617	20	-	-
Gorj	2150	1697	439	14	-	-
Mehedinți	1769	1410	346	12	1	-
Olt	2426	2066	349	10	1	-
Vâlcea	1341	1133	206	-	2	-
Vest	13196	10484	2514	181	14	3
Arad	3183	2554	585	43	1	-
Caraș-Severin	1919	1475	424	18	1	1
Hunedoara	2959	2249	663	41	4	2
Timiș	5135	4206	842	79	8	-

Evenimente demografice în anul 2018

Mediul de rezidență Macroregiunea Regiunea de dezvoltare Județul	Căsătorii Total	Rangul căsătoriei soției				
		Prima	A doua	A treia	A patra	A cincea și peste
URBAN	91960	78233	12994	669	55	9
Macroregiunea 1	19709	16543	2990	161	12	3
Nord-Vest	10343	8697	1566	75	5	-
Bihor	2175	1801	352	19	3	-
Bistrița-Năsăud	937	810	116	11	-	-
Cluj	3375	2928	424	22	1	-
Maramureș	2025	1655	361	9	-	-
Satu Mare	1058	844	201	12	1	-
Sălaj	773	659	112	2	-	-
Centru	9366	7846	1424	86	7	3
Alba	1366	1141	213	10	1	1
Brașov	2859	2315	500	41	2	1
Covasna	629	538	90	1	-	-
Harghita	760	660	97	3	-	-
Mureș	1876	1657	203	14	1	1
Sibiu	1876	1535	321	17	3	-
Macroregiunea 2	22395	18834	3373	174	12	2
Nord-Est	12679	10933	1674	66	5	1
Bacău	2396	2036	333	25	2	-
Botoșani	1408	1223	178	6	1	-
Iași	4009	3573	432	3	1	-
Neamț	1112	876	230	6	-	-
Suceava	2405	2045	337	22	1	-
Vaslui	1349	1180	164	4	-	1
Sud-Est	9716	7901	1699	108	7	1
Brăila	1213	955	249	9	-	-
Buzău	1011	816	186	8	1	-
Constanța	3595	2927	620	45	3	-
Galați	2433	2026	372	32	2	1
Tulcea	597	458	133	6	-	-
Vrancea	867	719	139	8	1	-
Macroregiunea 3	34767	30609	3961	177	19	1
Sud-Muntenia	8844	7321	1476	41	6	-
Argeș	2274	1915	348	10	1	-
Călărași	647	534	113	-	-	-
Dâmbovița	996	895	97	3	1	-
Giurgiu	735	512	220	3	-	-
Ialomița	804	668	131	5	-	-
Prahova	2429	1984	425	16	4	-
Teleorman	959	813	142	4	-	-
București-Ilfov	25923	23288	2485	136	13	1
Ilfov	1447	1157	271	18	1	-
Mun. București	24476	22131	2214	118	12	1
Macroregiunea 4	15089	12247	2670	157	12	3
Sud-Vest Oltenia	6702	5607	1059	33	3	-
Dolj	2309	1956	344	9	-	-
Gorj	1083	841	232	10	-	-
Mehedinți	1020	806	203	10	1	-
Olt	1298	1152	141	4	1	-
Vâlcea	992	852	139	-	1	-
Vest	8387	6640	1611	124	9	3
Arad	1904	1541	336	26	1	-
Caraș-Severin	1200	904	286	9	-	1
Hunedoara	2437	1859	536	37	3	2
Timiș	2846	2336	453	52	5	-

Evenimente demografice în anul 2018

Mediul de rezidență Macroregiunea Regiunea de dezvoltare Județul	Căsătorii Total	Rangul căsătoriei soției				
		Prima	A doua	A treia	A patra	A cincea și peste
RURAL	51332	42502	8455	343	27	5
Macroregiunea 1	12535	10544	1906	78	5	2
Nord-Vest	7143	5986	1107	45	4	1
Bihor	1661	1374	272	14	1	-
Bistrița-Năsăud	1163	992	160	10	1	-
Cluj	1367	1111	249	6	1	-
Maramureș	1195	1004	184	5	1	1
Satu Mare	1114	952	157	5	-	-
Sălaj	643	553	85	5	-	-
Centru	5392	4558	799	33	1	1
Alba	777	633	137	7	-	-
Brașov	1030	859	164	7	-	-
Covasna	505	424	74	7	-	-
Harghita	820	731	87	2	-	-
Mureș	1341	1140	195	5	1	-
Sibiu	919	771	142	5	-	1
Macroregiunea 2	17727	14714	2889	111	13	-
Nord-Est	11756	9948	1723	75	10	-
Bacău	2002	1661	321	17	3	-
Botoșani	1251	1049	192	9	1	-
Iași	2632	2275	343	12	2	-
Neamț	1926	1583	327	15	1	-
Suceava	2774	2397	359	16	2	-
Vaslui	1171	983	181	6	1	-
Sud-Est	5971	4766	1166	36	3	-
Brăila	510	394	115	1	-	-
Buzău	1268	1013	246	8	1	-
Constanța	1378	1094	272	10	2	-
Galați	1222	995	221	6	-	-
Tulcea	490	359	126	5	-	-
Vrancea	1103	911	186	6	-	-
Macroregiunea 3	11353	9414	1859	74	3	3
Sud-Muntenia	9474	7838	1567	64	3	2
Argeș	1660	1345	302	11	1	1
Călărași	996	814	175	7	-	-
Dâmbovița	1923	1589	322	11	-	1
Giurgiu	1094	946	140	7	1	-
Ialomița	749	634	108	6	1	-
Prahova	2117	1743	362	12	-	-
Teleorman	935	767	158	10	-	-
București-Ilfov	1879	1576	292	10	-	1
Ilfov	1879	1576	292	10	-	1
Macroregiunea 4	9717	7830	1801	80	6	-
Sud-Vest Oltenia	4908	3986	898	23	1	-
Dolj	1615	1331	273	11	-	-
Gorj	1067	856	207	4	-	-
Mehedinți	749	604	143	2	-	-
Olt	1128	914	208	6	-	-
Vâlcea	349	281	67	-	1	-
Vest	4809	3844	903	57	5	-
Arad	1279	1013	249	17	-	-
Caraș-Severin	719	571	138	9	1	-
Hunedoara	522	390	127	4	1	-
Timiș	2289	1870	389	27	3	-

19. Vârsta medie la căsătorie a bărbaților și a femeilor după mediul de rezidență, pe macrom regiuni, regiuni de dezvoltare și județe, în anul 2018

Macrom regiunea Regiunea de dezvoltare Județul	Vârsta medie a bărbatului (ani)			Vârsta medie a femeii (ani)		
	Total	Urban	Rural	Total	Urban	Rural
TOTAL	33,8	34,6	32,2	30,6	31,7	28,7
Macrom regiunea 1	33,0	33,8	31,8	29,9	30,9	28,3
Nord-Vest	32,6	33,5	31,4	29,5	30,6	27,9
Bihor	33,1	34,0	31,9	30,0	31,1	28,5
Bistrița-Năsăud	32,0	33,3	31,0	28,5	30,2	27,1
Cluj	33,3	33,5	32,9	30,5	30,9	29,6
Maramureș	32,4	33,6	30,5	29,0	30,4	26,8
Satu Mare	31,7	33,3	30,3	28,4	30,2	26,8
Sălaj	31,9	32,6	31,2	28,7	29,5	27,8
Centru	33,5	34,1	32,4	30,3	31,2	28,8
Alba	32,9	33,3	32,1	29,7	30,3	28,5
Brașov	34,1	34,7	32,5	30,9	31,7	28,8
Covasna	33,4	34,3	32,4	30,4	31,3	29,3
Harghita	33,3	34,0	32,7	29,9	31,1	28,9
Mureș	33,5	34,0	32,8	30,2	30,9	29,2
Sibiu	33,3	34,0	31,9	30,2	31,2	28,2
Macrom regiunea 2	33,0	33,9	31,9	29,6	30,8	28,2
Nord-Est	32,3	33,2	31,3	28,9	30,1	27,6
Bacău	33,2	34,1	32,1	29,8	30,9	28,5
Botoșani	32,4	33,8	31,0	29,0	30,6	27,2
Iași	32,1	32,8	31,0	28,8	29,8	27,3
Neamț	32,6	34,0	31,8	29,2	31,1	28,1
Suceava	31,3	32,4	30,4	28,0	29,3	26,9
Vaslui	32,5	33,0	31,8	28,9	29,9	27,7
Sud-Est	34,2	34,8	33,2	30,8	31,7	29,3
Brăila	34,7	34,8	34,4	31,0	31,5	29,8
Buzău	33,3	33,7	33,0	29,9	30,7	29,2
Constanța	34,5	35,1	33,1	31,3	32,0	29,6
Galați	34,3	35,1	32,6	30,8	32,0	28,5
Tulcea	34,6	34,6	34,6	31,1	31,5	30,5
Vrancea	33,6	34,3	33,1	30,0	31,1	29,2
Macrom regiunea 3	35,1	35,8	32,8	32,2	33,1	29,3
Sud-Muntenia	33,5	34,3	32,6	30,2	31,4	29,1
Argeș	33,1	33,7	32,4	29,8	30,6	28,7
Călărași	33,4	34,4	32,7	30,0	31,2	29,3
Dâmbovița	33,2	34,2	32,7	29,7	31,0	29,0
Giurgiu	33,6	35,3	32,5	30,3	32,5	28,8
Ialomița	33,0	33,3	32,7	29,6	30,3	29,0
Prahova	33,9	34,9	32,7	30,8	31,9	29,4
Teleorman	34,0	34,9	33,0	30,9	32,2	29,5
București-Ilfov	36,2	36,4	33,4	33,5	33,7	30,5
Ilfov	33,6	33,9	33,4	30,8	31,2	30,5
Mun. București	36,5	36,5	-	33,8	33,8	-
Macrom regiunea 4	33,4	33,8	32,8	30,2	30,9	29,2
Sud-Vest Oltenia	32,8	33,1	32,5	29,5	30,1	28,7
Dolj	32,6	32,7	32,5	29,5	30,0	28,9
Gorj	32,4	33,0	31,8	29,1	29,9	28,2
Mehedinți	33,5	33,8	33,1	30,1	30,7	29,2
Olt	32,9	33,1	32,6	29,3	29,7	28,8
Vâlcea	33,1	33,3	32,5	29,8	30,1	28,8
Vest	33,9	34,4	33,0	30,9	31,5	29,8
Arad	34,0	34,6	33,1	31,0	31,7	29,9
Caraș-Severin	33,6	34,3	32,6	30,4	31,1	29,1
Hunedoara	34,7	34,8	34,1	31,8	32,0	30,8
Timiș	33,4	33,9	32,9	30,5	31,1	29,7

20. Vârsta medie la prima căsătorie a bărbaților și a femeilor după mediul de rezidență, pe macrom regiuni, regiuni de dezvoltare și județe, în anul 2018

Macrom regiunea Regiunea de dezvoltare Județul	Vârsta medie a bărbatului (ani)			Vârsta medie a femeii (ani)		
	Total	Urban	Rural	Total	Urban	Rural
TOTAL	31,9	32,9	30,2	28,7	30,0	26,2
Macrom regiunea 1	31,2	31,9	30,1	27,9	29,0	26,1
Nord-Vest	30,8	31,6	29,6	27,5	28,8	25,7
Bihor	30,9	31,9	29,8	27,8	29,0	26,1
Bistrița-Năsăud	30,3	31,5	29,2	26,7	28,6	25,2
Cluj	31,5	31,7	31,1	28,8	29,4	27,3
Maramureș	30,6	31,8	28,7	27,1	28,5	24,8
Satu Mare	29,9	31,1	28,8	26,2	27,6	24,8
Sălaj	30,4	30,9	29,8	26,8	27,6	25,9
Centru	31,7	32,2	30,7	28,4	29,3	26,7
Alba	30,9	31,3	30,2	27,5	28,4	25,9
Brașov	32,2	32,7	30,7	28,8	29,6	26,6
Covasna	31,5	32,1	30,8	28,4	29,5	26,9
Harghita	31,7	32,3	31,2	28,4	29,6	27,4
Mureș	31,9	32,5	31,1	28,5	29,6	26,9
Sibiu	31,5	32,0	30,4	28,1	29,1	26,2
Macrom regiunea 2	30,9	31,9	29,8	27,4	28,8	25,6
Nord-Est	30,4	31,4	29,3	26,9	28,4	25,3
Bacău	31,1	32,2	29,9	27,6	29,1	25,9
Botoșani	30,8	32,3	29,1	27,1	29,1	24,7
Iași	30,5	31,3	29,3	27,3	28,5	25,5
Neamț	30,1	31,0	29,7	26,4	28,2	25,5
Suceava	29,5	30,5	28,6	26,0	27,2	25,0
Vaslui	30,7	31,5	29,7	26,8	28,3	25,1
Sud-Est	31,8	32,5	30,7	28,2	29,4	26,3
Brăila	31,7	31,9	31,4	28,0	28,7	26,3
Buzău	30,9	31,5	30,4	27,1	28,2	26,2
Constanța	32,2	32,8	30,6	28,9	29,8	26,5
Galați	32,2	33,1	30,4	28,5	29,9	25,8
Tulcea	31,6	31,7	31,5	27,6	28,4	26,4
Vrancea	31,3	32,0	30,8	27,5	28,9	26,4
Macrom regiunea 3	33,7	34,6	30,7	30,8	32,0	27,0
Sud-Muntenia	31,4	32,2	30,6	27,9	29,2	26,7
Argeș	31,3	31,9	30,3	27,8	28,9	26,3
Călărași	31,6	32,6	30,9	27,9	29,4	26,9
Dâmbovița	31,5	33,0	30,7	27,8	29,8	26,6
Giurgiu	30,9	31,1	30,7	27,3	28,0	26,9
Ialomița	31,0	31,1	30,9	27,4	28,0	26,8
Prahova	31,6	32,5	30,6	28,3	29,6	26,9
Teleorman	31,6	32,8	30,4	28,4	30,0	26,7
București-Ilfov	35,1	35,4	31,2	32,5	32,8	28,6
Ilfov	31,4	31,5	31,2	28,8	29,1	28,6
Mun. București	35,6	35,6	-	33,0	33,0	-
Macrom regiunea 4	31,0	31,4	30,4	27,8	28,5	26,6
Sud-Vest Oltenia	30,6	31,0	30,1	27,2	28,1	26,0
Dolj	30,3	30,6	29,9	27,3	28,1	26,2
Gorj	30,2	30,5	29,9	26,4	27,3	25,6
Mehedinți	30,6	30,9	30,3	27,3	28,1	26,2
Olt	31,0	31,6	30,4	27,2	28,3	25,8
Vâlcea	31,3	31,7	30,2	27,9	28,6	25,9
Vest	31,4	31,8	30,7	28,3	28,9	27,2
Arad	31,7	32,4	30,7	28,5	29,5	27,1
Caraș-Severin	30,9	31,3	30,1	27,2	27,8	26,3
Hunedoara	31,7	31,8	31,2	28,7	28,9	27,5
Timiș	31,3	31,7	30,8	28,3	29,0	27,5

21. Divorțuri și rate de divorțialitate pe macroregiuni, regiuni de dezvoltare, județe și medii de rezidență, în anul 2018

Macroregiunea Regiunea de dezvoltare Județul	Divorțuri			Rata de divorțialitate (divorțuri la 1000 locuitori)		
	Total	Urban	Rural	Total	Urban	Rural
TOTAL	30857	19833	11024	1,39	1,59	1,14
Macroregiunea 1	7525	5072	2453	1,38	1,64	1,04
Nord-Vest	3766	2362	1404	1,33	1,54	1,08
Bihor	925	530	395	1,50	1,68	1,31
Bistrița-Năsăud	390	194	196	1,19	1,49	0,99
Cluj	778	562	216	1,07	1,17	0,86
Maramureș	756	530	226	1,45	1,69	1,09
Satu Mare	554	330	224	1,43	1,78	1,11
Sălaj	363	216	147	1,48	2,03	1,06
Centru	3759	2710	1049	1,43	1,73	0,99
Alba	609	437	172	1,62	1,93	1,14
Brașov	1128	963	165	1,78	2,09	0,96
Covasna	269	168	101	1,19	1,48	0,89
Harghita	334	191	143	1,01	1,31	0,77
Mureș	711	412	299	1,20	1,33	1,05
Sibiu	708	539	169	1,52	1,72	1,10
Macroregiunea 2	9342	5418	3924	1,38	1,61	1,15
Nord-Est	5615	3010	2605	1,42	1,67	1,21
Bacău	1145	638	507	1,54	1,81	1,30
Botoșani	662	353	309	1,46	1,81	1,20
Iași	1293	738	555	1,37	1,61	1,14
Neamț	901	467	434	1,58	2,09	1,25
Suceava	957	525	432	1,26	1,58	1,02
Vaslui	657	289	368	1,33	1,21	1,45
Sud-Est	3727	2408	1319	1,32	1,53	1,05
Brăila	661	515	146	1,91	2,28	1,20
Buzău	515	238	277	1,10	1,20	1,03
Constanța	1178	816	362	1,54	1,54	1,53
Galați	755	521	234	1,21	1,46	0,87
Tulcea	271	159	112	1,14	1,35	0,93
Vrancea	347	159	188	0,90	1,10	0,78
Macroregiunea 3	8610	5875	2735	1,50	1,59	1,32
Sud-Muntenia	4864	2572	2292	1,52	1,88	1,25
Argeș	1091	705	386	1,71	2,25	1,19
Călărași	418	196	222	1,34	1,57	1,19
Dâmbovița	864	369	495	1,65	2,22	1,39
Giurgiu	251	138	113	0,92	1,56	0,61
Ialomița	438	265	173	1,52	1,93	1,14
Prahova	1271	681	590	1,60	1,68	1,51
Teleorman	531	218	313	1,42	1,59	1,31
București-Ilfov	3746	3303	443	1,47	1,43	1,89
Ilfov	858	415	443	2,00	2,12	1,89
Mun. București	2888	2888	-	1,36	1,36	-
Macroregiunea 4	5380	3468	1912	1,29	1,48	1,05
Sud-Vest Oltenia	2415	1356	1059	1,11	1,25	0,97
Dolj	616	383	233	0,89	1,00	0,75
Gorj	674	385	289	1,87	2,20	1,56
Mehedinți	345	186	159	1,23	1,31	1,15
Olt	565	280	285	1,29	1,47	1,15
Vâlcea	215	122	93	0,54	0,64	0,45
Vest	2965	2112	853	1,48	1,67	1,15
Arad	681	410	271	1,45	1,54	1,33
Caraș-Severin	507	366	141	1,58	1,96	1,06
Hunedoara	830	708	122	1,81	1,98	1,19
Timiș	947	628	319	1,26	1,40	1,05

Evenimente demografice în anul 2018

22. Divorțuri după grupa de vârstă corelată a soților, pe medii de rezidență, în anul 2018

Mediul de rezidență Grupa de vârstă a soțului	Divorțuri Total	Grupa de vârstă a soției									
		sub 20 ani	20-24 ani	25-29 ani	30-34 ani	35-39 ani	40-44 ani	45-49 ani	50-54 ani	55-59 ani	60 de ani și peste
TOTAL	30857	67	1451	4231	5804	5535	5472	4110	2219	991	977
sub 20 ani	3	-	1	1	-	-	-	-	1	-	-
20-24 ani	292	31	186	56	14	4	1	-	-	-	-
25-29 ani	2135	19	677	1104	270	48	11	4	1	1	-
30-34 ani	4728	10	440	1893	1899	364	107	10	5	-	-
35-39 ani	5569	2	104	848	2214	1825	485	71	15	3	2
40-44 ani	6171	4	36	266	1078	2247	2020	421	77	16	6
45-49 ani	5147	1	5	44	254	813	2009	1675	305	33	8
50-54 ani	3169	-	2	16	51	184	633	1380	784	97	22
55-59 ani	1742	-	-	2	12	31	135	395	730	347	90
60 de ani și peste	1901	-	-	1	12	19	71	154	301	494	849
URBAN	19833	27	719	2560	3859	3609	3487	2673	1539	685	675
sub 20 ani	3	-	1	1	-	-	-	-	1	-	-
20-24 ani	167	14	101	38	10	4	-	-	-	-	-
25-29 ani	1319	5	322	749	199	29	10	4	-	1	-
30-34 ani	3094	3	223	1126	1393	260	77	9	3	-	-
35-39 ani	3718	2	47	471	1446	1334	358	49	9	1	1
40-44 ani	3969	3	20	134	622	1421	1405	290	58	12	4
45-49 ani	3174	-	3	25	142	437	1163	1139	233	26	6
50-54 ani	2014	-	2	13	30	94	340	886	565	68	16
55-59 ani	1115	-	-	2	8	17	82	214	474	254	64
60 de ani și peste	1260	-	-	1	9	13	52	82	196	323	584
RURAL	11024	40	732	1671	1945	1926	1985	1437	680	306	302
20-24 ani	125	17	85	18	4	-	1	-	-	-	-
25-29 ani	816	14	355	355	71	19	1	-	1	-	-
30-34 ani	1634	7	217	767	506	104	30	1	2	-	-
35-39 ani	1851	-	57	377	768	491	127	22	6	2	1
40-44 ani	2202	1	16	132	456	826	615	131	19	4	2
45-49 ani	1973	1	2	19	112	376	846	536	72	7	2
50-54 ani	1155	-	-	3	21	90	293	494	219	29	6
55-59 ani	627	-	-	-	4	14	53	181	256	93	26
60 de ani și peste	641	-	-	-	3	6	19	72	105	171	265

23. Divorțuri după grupa de vârstă a soțului, pe medii de rezidență și rangul divorțului, în anul 2018

Mediul de rezidență Rangul divorțului	Divorțuri Total	Grupa de vârstă a soțului									
		sub 20 ani	20-24 ani	25-29 ani	30-34 ani	35-39 ani	40-44 ani	45-49 ani	50-54 ani	55-59 ani	60 de ani și peste
TOTAL	30857	3	292	2135	4728	5569	6171	5147	3169	1742	1901
Primul	28914	3	290	2117	4636	5358	5813	4722	2859	1522	1594
Al doilea	1784	-	2	18	87	200	333	390	280	195	279
Al treilea	143	-	-	-	4	10	24	33	26	21	25
Al patrulea și peste	16	-	-	-	1	1	1	2	4	4	3
URBAN	19833	3	167	1319	3094	3718	3969	3174	2014	1115	1260
Primul	18385	3	165	1305	3027	3545	3701	2856	1788	950	1045
Al doilea	1321	-	2	14	63	164	250	289	202	146	191
Al treilea	113	-	-	-	3	8	18	27	20	16	21
Al patrulea și peste	14	-	-	-	1	1	-	2	4	3	3
RURAL	11024	-	125	816	1634	1851	2202	1973	1155	627	641
Primul	10529	-	125	812	1609	1813	2112	1866	1071	572	549
Al doilea	463	-	-	4	24	36	83	101	78	49	88
Al treilea	30	-	-	-	1	2	6	6	6	5	4
Al patrulea și peste	2	-	-	-	-	-	1	-	-	1	-

24. Divorțuri după grupa de vârstă a soției, pe medii de rezidență și rangul divorțului, în anul 2018

Mediul de rezidență Rangul divorțului	Divorțuri Total	Grupa de vârstă a soției									
		sub 20 ani	20-24 ani	25-29 ani	30-34 ani	35-39 ani	40-44 ani	45-49 ani	50-54 ani	55-59 ani	60 de ani și peste
TOTAL	30857	67	1451	4231	5804	5535	5472	4110	2219	991	977
Primul	28969	67	1439	4148	5626	5230	5070	3731	1977	878	803
Al doilea	1764	-	12	82	172	289	381	348	226	98	156
Al treilea	109	-	-	1	6	15	17	29	13	12	16
Al patrulea și peste	15	-	-	-	-	1	4	2	3	3	2
URBAN	19833	27	719	2560	3859	3609	3487	2673	1539	685	675
Primul	18512	27	712	2502	3740	3393	3203	2421	1355	598	561
Al doilea	1232	-	7	57	116	207	267	232	171	73	102
Al treilea	78	-	-	1	3	9	13	19	10	12	11
Al patrulea și peste	11	-	-	-	-	-	4	1	3	2	1
RURAL	11024	40	732	1671	1945	1926	1985	1437	680	306	302
Primul	10457	40	727	1646	1886	1837	1867	1310	622	280	242
Al doilea	532	-	5	25	56	82	114	116	55	25	54
Al treilea	31	-	-	-	3	6	4	10	3	-	5
Al patrulea și peste	4	-	-	-	-	1	-	1	-	1	1

Evenimente demografice în anul 2018

25. Divorțuri după grupa de vârstă a soțului, pe medii de rezidență și durata căsătoriei, în anul 2018

Mediul de rezidență Durata căsătoriei	Divorțuri Total	Grupa de vârstă a soțului									60 de ani și peste
		sub 20 ani	20-24 ani	25-29 ani	30-34 ani	35-39 ani	40-44 ani	45-49 ani	50-54 ani	55-59 ani	
TOTAL	30857	3	292	2135	4728	5569	6171	5147	3169	1742	1901
sub 1 an	684	1	54	199	175	93	62	42	24	14	20
1 an	1318	2	85	394	416	179	102	62	34	23	21
2 ani	1569	-	84	434	508	269	149	50	30	14	31
3 ani	1491	-	45	322	528	279	156	75	39	23	24
4 ani	1325	-	18	253	504	271	145	60	38	16	20
5 ani	1302	-	6	209	494	290	155	74	33	20	21
6 ani	1175	-	-	117	420	304	173	69	34	23	35
7 ani	1157	-	-	91	337	365	193	96	28	15	32
8 ani	1236	-	-	65	357	406	241	81	41	16	29
9 ani	1393	-	-	37	320	483	302	126	62	30	33
10-14 ani	5927	-	-	14	655	2097	1821	744	308	128	160
15-19 ani	4000	-	-	-	14	522	1852	995	338	148	131
20 de ani și peste	8280	-	-	-	-	11	820	2673	2160	1272	1344
URBAN	19833	3	167	1319	3094	3718	3969	3174	2014	1115	1260
sub 1 an	487	1	36	129	134	70	45	36	16	9	11
1 an	901	2	45	269	293	128	74	38	26	16	10
2 ani	1064	-	43	278	355	188	121	32	20	13	14
3 ani	1031	-	27	197	378	209	110	52	25	17	16
4 ani	875	-	14	144	336	188	107	37	25	10	14
5 ani	891	-	2	127	344	201	113	59	21	13	11
6 ani	790	-	-	66	265	221	123	51	26	14	24
7 ani	787	-	-	46	221	274	134	64	17	11	20
8 ani	830	-	-	33	225	291	172	56	27	12	14
9 ani	909	-	-	24	188	334	204	82	38	17	22
10-14 ani	3687	-	-	6	347	1322	1172	467	185	80	108
15-19 ani	2464	-	-	-	8	284	1159	617	224	92	80
20 de ani și peste	5117	-	-	-	-	8	435	1583	1364	811	916
RURAL	11024	-	125	816	1634	1851	2202	1973	1155	627	641
sub 1 an	197	-	18	70	41	23	17	6	8	5	9
1 an	417	-	40	125	123	51	28	24	8	7	11
2 ani	505	-	41	156	153	81	28	18	10	1	17
3 ani	460	-	18	125	150	70	46	23	14	6	8
4 ani	450	-	4	109	168	83	38	23	13	6	6
5 ani	411	-	4	82	150	89	42	15	12	7	10
6 ani	385	-	-	51	155	83	50	18	8	9	11
7 ani	370	-	-	45	116	91	59	32	11	4	12
8 ani	406	-	-	32	132	115	69	25	14	4	15
9 ani	484	-	-	13	132	149	98	44	24	13	11
10-14 ani	2240	-	-	8	308	775	649	277	123	48	52
15-19 ani	1536	-	-	-	6	238	693	378	114	56	51
20 de ani și peste	3163	-	-	-	-	3	385	1090	796	461	428

Evenimente demografice în anul 2018

26. Divorțuri după grupa de vârstă a soției, pe medii de rezidență și durata căsătoriei, în anul 2018

Mediul de rezidență Durata căsătoriei	Divorțuri Total	Grupa de vârstă a soției									
		sub 20 ani	20-24 ani	25-29 ani	30-34 ani	35-39 ani	40-44 ani	45-49 ani	50-54 ani	55-59 ani	60 de ani și peste
TOTAL	30857	67	1451	4231	5804	5535	5472	4110	2219	991	977
sub 1 an	684	29	132	216	126	68	50	24	19	11	9
1 an	1318	20	327	455	228	115	64	57	26	14	12
2 ani	1569	11	350	533	339	164	83	44	23	15	7
3 ani	1491	7	254	466	399	169	93	53	27	10	13
4 ani	1325	-	200	431	382	150	79	37	21	12	13
5 ani	1302	-	114	452	409	150	99	37	21	10	10
6 ani	1175	-	48	353	383	205	80	47	28	16	15
7 ani	1157	-	18	323	402	207	116	49	19	12	11
8 ani	1236	-	7	322	415	269	136	51	19	9	8
9 ani	1393	-	-	263	489	351	158	71	27	14	20
10-14 ani	5927	-	1	416	1930	1824	1030	411	172	74	69
15-19 ani	4000	-	-	1	302	1519	1364	516	177	59	62
20 de ani și peste	8280	-	-	-	-	344	2120	2713	1640	735	728
URBAN	19833	27	719	2560	3859	3609	3487	2673	1539	685	675
sub 1 an	487	16	77	154	107	50	38	22	10	6	7
1 an	901	4	181	345	165	86	49	38	19	9	5
2 ani	1064	4	172	382	264	123	61	30	16	9	3
3 ani	1031	3	123	331	305	125	72	36	17	9	10
4 ani	875	-	95	266	282	118	58	23	17	7	9
5 ani	891	-	48	281	327	110	70	30	15	6	4
6 ani	790	-	14	209	285	153	59	27	19	14	10
7 ani	787	-	6	177	307	151	84	33	15	9	5
8 ani	830	-	2	152	315	206	101	35	10	4	5
9 ani	909	-	-	122	330	274	103	43	13	10	14
10-14 ani	3687	-	1	140	1070	1265	723	273	125	50	40
15-19 ani	2464	-	-	1	102	821	971	362	129	40	38
20 de ani și peste	5117	-	-	-	-	127	1098	1721	1134	512	525
RURAL	11024	40	732	1671	1945	1926	1985	1437	680	306	302
sub 1 an	197	13	55	62	19	18	12	2	9	5	2
1 an	417	16	146	110	63	29	15	19	7	5	7
2 ani	505	7	178	151	75	41	22	14	7	6	4
3 ani	460	4	131	135	94	44	21	17	10	1	3
4 ani	450	-	105	165	100	32	21	14	4	5	4
5 ani	411	-	66	171	82	40	29	7	6	4	6
6 ani	385	-	34	144	98	52	21	20	9	2	5
7 ani	370	-	12	146	95	56	32	16	4	3	6
8 ani	406	-	5	170	100	63	35	16	9	5	3
9 ani	484	-	-	141	159	77	55	28	14	4	6
10-14 ani	2240	-	-	276	860	559	307	138	47	24	29
15-19 ani	1536	-	-	-	200	698	393	154	48	19	24
20 de ani și peste	3163	-	-	-	-	217	1022	992	506	223	203

Evenimente demografice în anul 2018

27. Divorțuri după durata căsătoriei, pe cauza desfacerii căsătoriei și din vina cui se desface căsătoria, în anul 2018

Cauza desfacerii căsătoriei Din vina cui se desface căsătoria	Divorțuri Total	Durata căsătoriei					
		sub 1 an	1 an	2 ani	3 ani	4 ani	5 ani
TOTAL	30857	684	1318	1569	1491	1325	1302
Infidelitate conjugală	735	6	21	37	33	26	21
Alcoolism	472	3	8	11	18	16	6
Violență fizică	565	7	9	20	26	26	25
Acordul părților	20557	564	1000	1114	1031	930	902
Alte situații	7597	98	261	353	352	292	321
Cauze combinate	931	6	19	34	31	35	27
Căsătorii desfăcute din vina barbatului	3386	28	78	134	134	113	129
Infidelitate conjugală	267	2	8	11	10	6	11
Alcoolism	373	3	7	8	17	12	3
Violență fizică	439	6	6	15	19	20	19
Acordul părților	364	8	11	19	18	23	22
Alte situații	1460	7	37	67	58	37	62
Cauze combinate	483	2	9	14	12	15	12
Căsătorii desfăcute din vina femeii	1203	10	30	43	60	52	32
Infidelitate conjugală	303	2	9	14	18	16	7
Alcoolism	24	-	-	-	-	1	2
Violență fizică	8	-	-	-	-	-	1
Acordul părților	89	-	2	5	8	4	3
Alte situații	727	8	19	24	30	29	18
Cauze combinate	52	-	-	-	4	2	1
Căsătorii desfăcute din vina ambilor	14594	324	665	750	717	631	650
Infidelitate conjugală	133	1	2	10	4	4	3
Alcoolism	64	-	1	3	1	3	1
Violență fizică	97	-	3	5	7	3	5
Acordul părților	10751	291	531	577	535	484	484
Alte situații	3301	29	121	142	161	126	146
Cauze combinate	248	3	7	13	9	11	11
Căsătorii desfăcute din alte situații	11674	322	545	642	580	529	491
Infidelitate conjugală	32	1	2	2	1	-	-
Alcoolism	11	-	-	-	-	-	-
Violență fizică	21	1	-	-	-	3	-
Acordul părților	9353	265	456	513	470	419	393
Alte situații	2109	54	84	120	103	100	95
Cauze combinate	148	1	3	7	6	7	3

Evenimente demografice în anul 2018

Durata căsătoriei								Cauza desfacerii căsătoriei Din vina cui se desface căsătoria
6 ani	7 ani	8 ani	9 ani	10-14 ani	15-19 ani	20 de ani și peste	TOTAL	
1175	1157	1236	1393	5927	4000	8280	TOTAL	
33	24	31	27	175	92	209	Infidelitate conjugală	
13	18	12	16	85	75	191	Alcoolism	
15	18	18	29	116	86	170	Violență fizică	
789	779	837	939	3888	2602	5182	Acordul părților	
294	282	301	346	1479	996	2222	Alte situații	
31	36	37	36	184	149	306	Cauze combinate	
119	115	119	155	646	487	1129	Căsătorii desfăcute din vina barbatului	
14	6	13	12	65	28	81	Infidelitate conjugală	
11	16	8	13	61	59	155	Alcoolism	
12	15	12	23	92	66	134	Violență fizică	
9	11	8	13	68	55	99	Acordul părților	
63	45	61	72	269	201	481	Alte situații	
10	22	17	22	91	78	179	Cauze combinate	
37	42	40	51	249	158	399	Căsătorii desfăcute din vina femeii	
10	11	12	7	71	36	90	Infidelitate conjugală	
-	1	3	2	3	3	9	Alcoolism	
1	-	-	-	2	1	3	Violență fizică	
3	3	5	8	20	12	16	Acordul părților	
21	26	18	34	140	99	261	Alte situații	
2	1	2	-	13	7	20	Cauze combinate	
559	546	609	647	2889	1871	3736	Căsătorii desfăcute din vina ambilor	
9	6	3	7	27	23	34	Infidelitate conjugală	
2	1	1	-	18	10	23	Alcoolism	
2	2	4	4	18	15	29	Violență fizică	
409	403	459	473	2101	1328	2676	Acordul părților	
126	126	129	154	675	448	918	Alte situații	
11	8	13	9	50	47	56	Cauze combinate	
460	454	468	540	2143	1484	3016	Căsătorii desfăcute din alte situații	
-	1	3	1	12	5	4	Infidelitate conjugală	
-	-	-	1	3	3	4	Alcoolism	
-	1	2	2	4	4	4	Violență fizică	
368	362	365	445	1699	1207	2391	Acordul părților	
84	85	93	86	395	248	562	Alte situații	
8	5	5	5	30	17	51	Cauze combinate	

28. Vârsta medie a soților la divorț, pe medii de rezidență, macroregiuni, regiuni de dezvoltare și județe, în anul 2018

Macroregiunea Regiunea de dezvoltare Județul	Vârsta medie a soțului			Vârsta medie a soției		
	Total	Urban	Rural	Total	Urban	Rural
TOTAL	43,0	43,0	43,0	39,3	39,7	38,5
Macroregiunea 1	42,7	43,0	42,2	39,1	39,7	37,9
Nord-Vest	42,2	42,6	41,6	38,5	39,2	37,2
Bihor	42,3	42,5	41,9	38,6	39,1	37,9
Bistrița-Năsăud	41,5	42,1	40,9	37,1	38,8	35,5
Cluj	43,1	43,9	41,0	39,5	40,5	37,2
Maramureș	41,8	42,2	40,9	38,0	38,5	36,7
Satu Mare	42,5	42,1	43,0	38,8	39,2	38,2
Sălaj	41,6	41,8	41,2	37,9	38,5	37,1
Centru	43,2	43,3	43,0	39,7	40,1	38,8
Alba	42,8	42,7	43,1	39,1	39,2	39,0
Brașov	43,2	43,2	43,3	39,9	40,1	39,0
Covasna	43,9	43,9	43,9	40,2	40,2	40,3
Harghita	43,9	44,9	42,5	40,1	41,5	38,3
Mureș	43,9	44,2	43,6	40,2	40,6	39,5
Sibiu	42,2	42,4	41,5	39,0	39,7	36,9
Macroregiunea 2	43,4	43,3	43,6	39,5	39,9	38,8
Nord-Est	43,5	43,4	43,6	39,6	40,1	38,9
Bacău	44,5	44,6	44,5	40,5	41,4	39,2
Botoșani	43,4	43,3	43,4	39,3	40,0	38,5
Iași	42,8	42,7	43,0	39,5	40,0	38,8
Neamț	43,8	43,9	43,6	39,9	40,4	39,3
Suceava	42,4	41,8	43,2	38,4	38,3	38,4
Vaslui	44,2	44,3	44,0	39,7	40,7	38,8
Sud-Est	43,2	43,1	43,4	39,4	39,7	38,8
Brăila	43,2	43,4	42,8	39,5	40,0	37,7
Buzău	43,9	43,8	44,0	40,0	40,8	39,4
Constanța	42,6	42,5	42,7	38,7	38,9	38,2
Galați	44,0	43,9	44,1	39,9	40,4	38,8
Tulcea	44,6	44,4	44,8	40,5	40,7	40,3
Vrancea	41,9	40,8	42,8	38,1	37,3	38,8
Macroregiunea 3	42,8	42,7	43,0	39,2	39,5	38,6
Sud-Muntenia	43,1	43,0	43,2	39,1	39,6	38,5
Argeș	41,8	41,8	41,9	37,9	38,4	37,0
Călărași	42,8	41,9	43,6	39,0	38,8	39,2
Dâmbovița	43,1	43,5	42,7	38,4	39,2	37,9
Giurgiu	42,4	43,1	41,5	38,6	39,8	37,0
Ialomița	44,2	44,5	43,8	40,7	41,6	39,3
Prahova	43,6	43,8	43,3	39,7	40,4	38,9
Teleorman	44,4	42,9	45,4	40,1	39,7	40,3
București-Ilfov	42,3	42,4	41,7	39,3	39,4	38,7
Ilfov	41,7	41,7	41,7	38,5	38,3	38,7
Mun. București	42,5	42,5	-	39,6	39,6	-
Macroregiunea 4	43,0	43,0	42,9	39,2	39,7	38,4
Sud-Vest Oltenia	42,5	42,3	42,7	38,4	38,8	37,9
Dolj	42,0	41,7	42,5	38,3	38,7	37,7
Gorj	42,3	41,8	43,0	38,4	38,3	38,4
Mehedinți	43,2	43,1	43,4	39,1	39,7	38,4
Olt	42,8	43,1	42,4	38,4	39,4	37,4
Vâlcea	42,6	42,6	42,4	38,1	38,5	37,6
Vest	43,4	43,5	43,1	39,9	40,2	39,0
Arad	42,3	42,2	42,5	38,9	39,2	38,4
Caraș-Severin	43,9	43,4	44,9	40,2	40,2	40,1
Hunedoara	44,0	44,0	44,3	40,7	40,7	40,2
Timiș	43,2	43,6	42,4	39,6	40,2	38,5

NATALITATEA ÎN ANUL 2018

Născuții-vii cu domiciliul sau cu reședința obișnuită în România

1. Născuții-vii pe macroregiuni, regiuni de dezvoltare, județe, medii de rezidență și sexe, în anul 2018
2. Născuții-vii după grupa de vârstă a părinților, pe medii de rezidență, în anul 2018
3. Născuții-vii după grupa de vârstă a mamei și rangul născutului-viu, pe medii de rezidență, în anul 2018
4. Născuții-vii după vârsta și anul de nașterii mamei, rangul născutului-viu, pe medii de rezidență, în anul 2018
5. Născuții-vii după greutatea la naștere și grupa de vârstă a mamei, pe medii de rezidență, în anul 2018
6. Născuții-vii după greutatea la naștere și durata sarcinii mamei, pe medii de rezidență, în anul 2018
7. Născuții-vii după situația juridică și vârsta mamei, pe medii de rezidență, în anul 2018
8. Născuții-vii după situația juridică, pe macroregiuni, regiuni de dezvoltare, județe și medii de rezidență, în anul 2018
9. Născuții-vii după luna nașterii, pe macroregiuni, regiuni de dezvoltare și județe, în anul 2018
10. Născuții-vii după controlul prenatal efectuat de mamă și grupa de vârstă a mamei, pe medii de rezidență, în anul 2018
11. Născuții-vii după statutul ocupațional al mamei și rangul născutului-viu, pe medii de rezidență, în anul 2018
12. Născuții-vii după statutul ocupațional al părinților, pe medii de rezidență, în anul 2018
13. Născuții-vii după nivelul de instruire și grupa de vârstă a mamei, rangul născutului-viu, pe medii de rezidență, în anul 2018
14. Născuții-vii de către mamele care sunt la prima căsătorie, după durata căsătoriei până la momentul nașterii și nivelul de instruire al mamei, pe medii de rezidență, în anul 2018
15. Născuții-vii de către mamele care sunt la prima căsătorie, după rangul născutului-viu și durata căsătoriei până la momentul nașterii, pe medii de rezidență, în anul 2018
16. Vârsta medie a mamei la naștere, pe macroregiuni, regiuni de dezvoltare, județe și medii de rezidență, în anul 2018
17. Fertilitatea feminină după grupa de vârstă, pe regiuni de dezvoltare, județe și medii de rezidență, în anul 2018
18. Fertilitatea feminină pe ani de vârstă și Indicatorul conjunctural al fertilității pe medii de rezidență, în anul 2018

Născuții-vii cu reședința obișnuită în România

1. Născuții-vii cu reședința obișnuită în România pe macroregiuni, regiuni de dezvoltare, județe, medii de rezidență și sexe, în anul 2018
2. Născuții-vii cu reședința obișnuită în România după grupa de vârstă a părinților, pe medii de rezidență, în anul 2018
3. Născuții-vii cu reședința obișnuită în România după grupa de vârstă a mamei, rangul și sexul născutului-viu, pe medii de rezidență, în anul 2018
4. Născuții-vii cu reședința obișnuită în România după vârsta și anul nașterii mamei, rangul născutului-viu, pe medii de rezidență, în anul 2018
5. Născuții-vii cu reședința obișnuită în România după greutatea la naștere și grupa de vârstă a mamei, pe medii de rezidență, în anul 2018
6. Născuții-vii cu reședința obișnuită în România după greutatea la naștere și durata sarcinii mamei, pe medii de rezidență, în anul 2018
7. Născuții-vii cu reședința obișnuită în România după situația juridică și vârsta mamei, pe medii de rezidență, în anul 2018
8. Născuții-vii cu reședința obișnuită în România după situația juridică, pe macroregiuni, regiuni de dezvoltare, județe și medii de rezidență, în anul 2018
9. Născuții-vii cu reședința obișnuită în România după luna nașterii, pe macroregiuni, regiuni de dezvoltare și județe, în anul 2018
10. Născuții-vii cu reședința obișnuită în România după controlul prenatal efectuat de mamă și grupa de vârstă, pe medii de rezidență, în anul 2018
11. Născuții-vii cu reședința obișnuită în România după statutul ocupațional al mamei și rangul născutului-viu, pe medii de rezidență, în anul 2018
12. Născuții-vii cu reședința obișnuită în România după statutul ocupațional al părinților, pe medii de rezidență, în anul 2018
13. Născuții-vii cu reședința obișnuită în România după nivelul de instruire și grupa de vârstă a mamei, rangul născutului-viu, pe medii de rezidență, în anul 2018
14. Născuții-vii cu reședința obișnuită în România de către mamele care sunt la prima căsătorie, după durata căsătoriei până la momentul nașterii și nivelul de instruire al mamei, pe medii de rezidență, în anul 2018
15. Născuții-vii cu reședința obișnuită în România de către mamele care sunt la prima căsătorie, după rangul născutului-viu și durata căsătoriei până la momentul nașterii, pe medii de rezidență, în anul 2018
16. Vârsta medie a mamei la naștere, pe macroregiuni, regiuni de dezvoltare, județe și medii de rezidență, în anul 2018

MORTALITATEA ÎN ANUL 2018

Decedații cu reședința obișnuită sau cu domiciliul în România

1. Decesele și rata generală de mortalitate, după mediul de rezidență și sexe, pe macroregiuni, regiuni de dezvoltare și județe, în anul 2018
2. Ratele specifice de mortalitate după mediul de rezidență și sexe, pe macroregiuni, regiuni de dezvoltare și cauze de deces (18 grupe), în anul 2018
3. Decesele după mediul de rezidență și sexe, pe județe și grupe de vârstă, în anul 2018
4. Decesele după mediul de rezidență și sexe, pe vârste și ani de naștere, în anul 2018
5. Decesele după luna decesului, pe județe, în anul 2018
6. Decesele după grupa de vârstă, pe medii de rezidență, sexe și cauze de deces (18 grupe), în anul 2018
7. Decesele după cauza de deces (18 grupe) pe sexe, medii de rezidență și județe, în anul 2018
8. Decesele provocate prin „leziuni traumatiche, otrăviri și alte consecințe ale cauzelor externe” după grupa de vârstă, pe sexe și cauze externe de deces, în anul 2018

Mortalitatea infantilă

9. Decesele sub 1 an și rata mortalității infantile, după mediul de rezidență și sexe, pe macroregiuni, regiuni de dezvoltare și județe, în anul 2018
10. Decesele sub 1 an după mediul de rezidență și grupa de vârstă, pe sexe și județe, în anul 2018
11. Decesele sub 1 an după cauza de deces, pe medii de rezidență și județe, în anul 2018
12. Ratele mortalității infantile după cauza de deces, pe medii de rezidență, macroregiuni, regiuni de dezvoltare și județe, în anul 2018

Mortinatalitatea

13. Născuții - morți și rata mortinatalității, după mediul de rezidență și sexe, pe macroregiuni, regiuni de dezvoltare și județe, în anul 2018
14. Născuții - morți după grupa de vârstă a mamei, pe medii de rezidență și cauze de deces, în anul 2018
15. Născuții - morți după greutatea la naștere, pe sexe și durata sarcinii, în anul 2018
16. Născuții - morți după mediul de rezidență și rangul născutului mort, pe vârsta și anul nașterii mamei, în anul 2018

Decedații cu reședința obișnuită în România

1. Decedații care au avut reședința obișnuită în România, după mediul de rezidență și sexe, pe macroregiuni, regiuni de dezvoltare și județe, în anul 2018
2. Decedații care au avut reședința obișnuită în România, după mediul de rezidență și sexe, pe regiuni de dezvoltare și cauze de deces (18 grupe), în anul 2018
3. Decedații care au avut reședința obișnuită în România, după mediul de rezidență și sexe, pe județe și grupe de vârstă, în anul 2018
4. Decedații care au avut reședința obișnuită în România, după mediul de rezidență și sexe, pe vârste și ani de naștere, în anul 2018
5. Decedații care au avut reședința obișnuită în România, după luna decesului, pe județe, în anul 2018
6. Decedații care au avut reședința obișnuită în România, după grupa de vârstă, pe medii de rezidență, sexe și cauze de deces (18 grupe), în anul 2018
7. Decedații care au avut reședința obișnuită în România, pe cauza de deces (18 grupe) pe sexe, medii de rezidență și județe, în anul 2018
8. Decedații care au avut reședința obișnuită în România, ca urmare a leziunilor traumatiche, otrăvirilor și a altor consecințe ale cauzelor externe, după grupa de vârstă, pe sexe și cauza externă de deces, în anul 2018

Mortalitatea infantilă (pentru decedații cu reședința obișnuită în România)

9. Decedații sub 1 an care au avut reședința obișnuită în România și rata mortalității infantile, după mediul de rezidență și sexe, pe macroregiuni, regiuni de dezvoltare și județe, în anul 2018
10. Decedații sub 1 an care au avut reședința obișnuită în România, după mediul de rezidență și grupa de vârstă, pe sexe și județe, în anul 2018
11. Decedații sub 1 an care au avut reședința obișnuită în România, după cauza de deces, pe medii de rezidență și județe, în anul 2018
12. Ratele mortalității infantile (pentru decedați sub 1 an care au avut reședința obișnuită în România), după cauza de deces, pe medii de rezidență, macroregiuni, regiuni de dezvoltare și județe, în anul 2018

Mortinatalitatea (rata mortinatalității raportată la nașcuții-vii cu reședința obișnuită în România)

13. Nașcuții - morți cu reședința obișnuită în România și rata mortinatalității, după mediul de rezidență și sexe, pe macroregiuni, regiuni de dezvoltare și județe, în anul 2018
14. Nașcuții-morți cu reședința obișnuită în România, după grupa de vârstă a mamei, pe medii de rezidență și cauze de deces, în anul 2018
15. Nașcuții - morți cu reședința obișnuită în România, după greutatea la naștere, pe sexe și durata sarcinii, în anul 2018
16. Nașcuții - morți cu reședința obișnuită în România, după mediul de rezidență și rangul născutului mort, pe vârsta și anul nașterii mamei, în anul 2018

NUPȚIALITATEA ÎN ANUL 2018

1. Căsătorii și rate de nupțialitate, pe macroregiuni, regiuni de dezvoltare, județe și medii de rezidență, în anul 2018
2. Căsătorii după grupa de vârstă corelată a soților, pe medii de rezidență, în anul 2018
3. Căsătorii după luna producerii căsătoriei, pe medii de rezidență, macroregiuni, regiuni de dezvoltare și județe, în anul 2018
4. Căsătorii după starea civilă anterioară corelată a soților, pe medii de rezidență, în anul 2018
5. Căsătorii după starea civilă anterioară a soțului, pe grupe de vârstă și județe, în anul 2018
6. Căsătorii după starea civilă anterioară a soției, pe grupe de vârstă și județe, în anul 2018
7. Căsătorii după starea civilă anterioară a soțului, pe medii de rezidență, macroregiuni, regiuni de dezvoltare și județe, în anul 2018
8. Căsătorii după starea civilă anterioară a soției, pe medii de rezidență, macroregiuni, regiuni de dezvoltare și județe, în anul 2018
9. Căsătorii după rangul căsătoriei încheiate, pe medii de rezidență, în anul 2018
10. Căsătorii după rangul căsătoriei soțului, pe medii de rezidență, macroregiuni, regiuni de dezvoltare și județe, în anul 2018
11. Căsătorii după rangul căsătoriei soției, pe medii de rezidență, macroregiuni, regiuni de dezvoltare și județe, în anul 2018
12. Căsătorii după anul nașterii și starea civilă anterioară a soțului, în anul 2018
13. Căsătorii după anul nașterii și starea civilă anterioară a soției, în anul 2018
14. Vârsta medie la căsătorie a bărbaților și a femeilor după mediul de rezidență, pe macroregiuni, regiuni de dezvoltare și județe, în anul 2018
15. Vârsta medie la prima căsătorie a bărbaților și a femeilor după mediul de rezidență, pe macroregiuni, regiuni de dezvoltare și județe, în anul 2018
16. Căsătorii după statutul ocupațional corelat al soților pe medii de rezidență, în anul 2018
17. Căsătorii după nivelul de instruire corelat al soților pe medii de rezidență, în anul 2018

DIVORȚIALITATEA ÎN ANUL 2018

1. Divorțuri și rate de divorțialitate, pe macroregiuni, regiuni de dezvoltare, județe și medii de rezidență, în anul 2018
2. Divorțuri după grupa de vârstă corelată a soților, pe medii de rezidență, în anul 2018
3. Divorțuri după grupa de vârstă a soțului, pe medii de rezidență, macroregiuni, regiuni de dezvoltare și județe, în anul 2018
4. Divorțuri după grupa de vârstă a soției, pe medii de rezidență, macroregiuni, regiuni de dezvoltare și județe, în anul 2018
5. Divorțuri după grupa de vârstă a soțului, pe medii de rezidență și rangul divorțului, în anul 2018
6. Divorțuri după grupa de vârstă a soției, pe medii de rezidență și rangul divorțului, în anul 2018
7. Divorțuri după grupa de vârstă a soțului, pe medii de rezidență și durata căsătoriei, în anul 2018
8. Divorțuri după grupa de vârstă a soției, pe medii de rezidență și durata căsătoriei, în anul 2018
9. Divorțuri după durata căsătoriei, pe medii de rezidență și numărul copiilor minori rămași din căsătoria care se desface, în anul 2018
10. Divorțuri după mediul de rezidență al soților, după durata căsătoriei și anul încheierii căsătoriei, în anul 2018
11. Divorțuri după nivelul de instruire corelat al soților, pe medii de rezidență, în anul 2018
12. Divorțuri după numărul de divorțuri ale soțului, pe medii de rezidență și nivele de instruire, în anul 2018
13. Divorțuri după numărul de divorțuri ale soției, pe medii de rezidență și nivele de instruire, în anul 2018
14. Divorțuri după numărul copiilor minori rămași din căsătoria desfăcută, pe medii de rezidență și nivelul de instruire al soțului, în anul 2018
15. Divorțuri după numărul copiilor minori rămași din căsătoria desfăcută, pe medii de rezidență și nivelul de instruire al soției, în anul 2018
16. Divorțuri după durata căsătoriei, pe cauza desfacerii căsătoriei și din vina cui se desface căsătoria, în anul 2018
17. Divorțuri după statutul ocupațional corelat al soților, pe medii de rezidență, în anul 2018
18. Vârsta medie a soților la divorț, pe medii de rezidență, macroregiuni, regiuni de dezvoltare și județe, în anul 2018
19. Durata medie a căsătoriei care se termină prin divorț, pe medii de rezidență, macroregiuni, regiuni de dezvoltare și județe, în anul 2018