

s o c i a l



# EVENTIMENTE DEMOGRAFICE

ANUL 2015

ROMÂNIA



2015



INSTITUTUL NAȚIONAL DE  
STATISTICĂ  
NATIONAL INSTITUTE OF STATISTICS

# INSTITUTUL NAȚIONAL DE STATISTICĂ

## **Coordonatorul publicației:**

Elena Mihaela IAGĂR - Vicepreședinte

## **Coordonatorul ediției:**

Silvia PISICĂ - Director General

*Direcția Generală de Demografie și Statistică Socială*

## **Autori:**

Andoria IONIȚĂ - Direcor

Steluța RĂDOI - Șef serviciu

Verona MĂNESCU - Referent

Laura BUICAN - Consilier

Georgiana BUNEA - Consilier

Dragos MONDIRU - Expert

*Direcția de Studii, Proiecții Demografice și Recensământul Populației*

## **Tehnoredactare și machetare:**

Verona MĂNESCU - Referent

Georgiana BUNEA - Consilier

Laura BUICAN - Consilier

Dragos MONDIRU - Expert

*Direcția de Studii, Proiecții Demografice și Recensământul Populației*

## **G.I.S:**

Daniel Celu VÎRDOL - Director Adjunct

*Direcția de Diseminare Date Statistice*

## **Pre-press și tipărire:**

*Direcția Generală de IT și Infrastructură Statistică*

*Direcția de Editare a Publicațiilor Statistice*

## **Coordonatori:**

Gheorghe VAIDA-MUNTEAN - Director General

Vitty-Cristian CHIRAN - Director

© **Foto:** Vitty-Cristian CHIRAN - Director

**Coperta:** Alexandru POPESCU - Consilier

## **Publicația electronică pe CD-rom:**

Liliana MITITIUC - Expert

*Direcția de Diseminare Date Statistice*

*Compartimentul Dezvoltare Aplicații Electronice Internet/Intranet*

© **INS 2016**

**Reproducerea** conținutului acestei publicații, integrală sau parțială, în forma originală sau modificată, precum și stocarea într-un sistem de regăsire sau transmiterea sub orice formă și prin orice mijloace sunt interzise fără autorizarea scrisă a Institutului Național de Statistică.

**Utilizarea** conținutului acestei publicații, cu titlu explicativ sau justificativ, în articole, studii, cărți este autorizată numai cu indicarea clară și precisă a sursei.

ISSN: 2457-3078  
ISSN-L: 2457-306X

# **EVENIMENTE DEMOGRAFICE ÎN ANUL 2015**

*Datele prezentate în această publicație cu privire la evenimentele demografice au fost obținute prin prelucrarea informațiilor cuprinse în buletinele statistice pentru născuți-vii, decedați, căsătorii și divorțuri, precum și bazele de date transmise de către Direcția pentru Evidența Persoanelor și Administrarea Bazelor de Date din subordinea Ministerului Administrației și Internelor.*

*Unitățile furnizoare de date le constituie primăriile municipale, orașenești și comunale, judecătoriile și notarii publici.*

## CUPRINS

	pag.
<b>I Precizări metodologice .....</b>	<b>5</b>
<b>II Aspecte privind evenimentele demografice în anul 2015.....</b>	<b>9</b>
1 Natalitatea.....	9
2 Mortalitatea .....	13
3 Mortalitatea infantilă.....	18
4 Mortinatalitatea .....	20
5 Nupțialitatea.....	21
6 Divorțialitatea .....	24
<b>III Tabele anexă .....</b>	<b>29</b>
 NATALITATEA	
1 Născuți-vii pe macroregiuni, regiuni de dezvoltare, județe, medii de rezidență și sexe, în anul 2015.....	31
2 Născuți-vii după grupa de vârstă a părinților, pe medii de rezidență, în anul 2015.....	32
3 Născuți-vii după statutul ocupațional al părinților, pe medii de rezidență, în anul 2015.....	34
4 Născuți-vii după grupa de vârstă a mamei și rangul născutului-viu, pe medii de rezidență, în anul 2015.....	36
5 Vârsta medie a mamei la naștere, pe macroregiuni, regiuni de dezvoltare, județe și medii de rezidență, în anul 2015.....	39
6 Fertilitatea feminină pe ani de vârstă și Indicatorul conjunctural al fertilității, pe medii de rezidență, în anul 2015 .....	40
7 Născuți-vii cu reședința obișnuită în România pe macroregiuni, regiuni de dezvoltare, județe, medii de rezidență și sexe, în anul 2015.....	41
 MORTALITATEA	
8 Decesele după mediul de rezidență și sexe, pe macroregiuni, regiuni de dezvoltare și județe, în anul 2015.....	42
9 Decesele sub 1 an și rata mortalității infantile, după mediul de rezidență și sexe, pe macroregiuni, regiuni de dezvoltare și județe, în anul 2015.....	43
10 Decese după grupa de vârstă, pe sexe și cauze de deces (18 grupe), în anul 2015.....	44
11 Născuții-morți și rata mortinatalității, după mediul de rezidență și sexe, pe macroregiuni, regiuni de dezvoltare și județe, în anul 2015 .....	46
12 Născuții-morți după grupa de vârstă a mamei, pe cauze de deces, în anul 2015.....	47
13 Decesele persoanelor cu reședința obișnuită în România, după mediul de rezidență și sexe, pe macroregiuni, regiuni de dezvoltare și județe, în anul 2015.....	48
 NUPTIALITATEA	
14 Căsătorii și rate de nupțialitate pe macroregiuni, regiuni de dezvoltare, județe și medii de rezidență, în anul 2015.....	49
15 Căsătorii după grupa de vârstă corelată a soților, pe medii de rezidență, în anul 2015.....	50

16	Căsătorii după rangul căsătoriei încheiate, pe medii de rezidență, în anul 2015.....	52
17	Căsătorii după rangul căsătoriei soțului, pe medii de rezidență, macroregiuni, regiuni de dezvoltare și județe, în anul 2015 .....	53
18	Căsătorii după rangul căsătoriei soției, pe medii de rezidență, macroregiuni, regiuni de dezvoltare și județe, în anul 2015 .....	56
19	Vârsta medie la căsătorie a bărbaților și a femeilor după mediul de rezidență, pe macroregiuni, regiuni de dezvoltare și județe, în anul 2015 .....	59
20	Vârsta medie la prima căsătorie a bărbaților și a femeilor după mediul de rezidență, pe macroregiuni, regiuni de dezvoltare și județe, în anul 2015 .....	60

#### DIVORȚIALITATEA

21	Divorțuri și rate de divorțialitate pe macroregiuni, regiuni de dezvoltare, județe și medii, în anul 2015 .....	61
22	Divorțurile după grupa de vârstă corelată a soților, pe medii de rezidență, în anul 2015 .....	62
23	Divorțurile după grupa de vârstă a soțului, pe medii de rezidență și rangul divorțului, în anul 2015.....	63
24	Divorțurile după grupa de vârstă a soției, pe medii de rezidență și rangul divorțului, în anul 2015.....	63
25	Divorțurile după grupa de vârstă a soțului, pe medii de rezidență și durata căsătoriei, în anul 2015.....	64
26	Divorțurile după grupa de vârstă a soției, pe medii de rezidență și durata căsătoriei, în anul 2015.....	65
27	Divorțurile după durata căsătoriei, pe cauza desfacerii căsătoriei și din vina cui se desface căsătoria, în anul 2015.....	66
28	Vârsta medie a soților la divorț, pe medii de rezidență, macroregiuni, regiuni de dezvoltare și județe, în anul 2015 .....	68

## **I PRECIZĂRI METODOLOGICE**

### **1. Obiectivele cercetărilor statistice privind evenimentele demografice**

Informațiile din domeniul evenimentelor demografice sunt de o importanță vitală deoarece acestea influențează în mod direct evoluția sporului natural și, deci, evoluțiile și schimbările demografice din România, cu implicații deosebite asupra îmbătrânirii demografice. Aceste fenomene influențează decisiv politicile sociale, în special din domeniul pieței muncii, sistemului de sănătate și a celui de educație.

### **2. Metoda de colectare a datelor**

Statisticile privind evenimentele demografice referitoare la **natalitate, mortalitate, nupțialitate și divorțialitate** sunt obținute prin cercetări statistice exhaustive bazate exclusiv pe date administrative.

Oficiile de stare civilă din cadrul primăriilor municipale, orășenești și comunale transcriu datele din documentele administrative în buletine statistice demografice care sunt apoi transmise la Direcțiile teritoriale de statistică. În funcție de fenomenul demografic înregistrat, această transcriere se efectuează:

- odată cu înregistrarea născuților-vii în actele de stare civilă, pe baza certificatului constatator de naștere eliberat de unitatea sanitară din localitatea unde a avut loc nașterea;
- odată cu înregistrarea deceselor în actele de stare civilă, pe baza certificatului constatator de deces eliberat de unitatea sanitară din localitatea unde a avut loc decesul;
- odată cu înregistrarea căsătoriei în actele de stare civilă, pe baza certificatului de căsătorie eliberat de starea civilă din localitatea unde a avut loc căsătoria.

Datele statistice privind **divorțurile** sunt colectate prin buletinele statistice de divorț de la judecătorii, notarii publici și de la primăriile municipale, orășenești și comunale.

La data de 26.10.2010 a fost publicată Legea nr.202/2010 privind unele măsuri pentru accelerarea soluționării proceselor, cunoscută și sub denumirea de „Legea micii reforme în Justiție”. Prin această lege au fost modificate unele dispoziții legale din Codul Familiei referitoare la divorț, fiind reglementat pentru prima dată divorțul pe cale administrativă, care face posibilă constatarea desfacerii căsătoriei de către ofițerul de stare civilă sau de un notar public.

Oficiile de stare civilă din cadrul primăriilor transcriu datele statistice privind divorțurile din documentele administrative în buletine statistice demografice care sunt apoi transmise la Direcțiile teritoriale de statistică.

Direcțiile teritoriale de statistică primesc de la judecătorii buletinele statistice de divorț completate cu date referitoare la căsătoriile desfăcute pe cale juridică.

Fluxul prelucrării informațiilor privind evenimentele demografice și informațiile despre persoanele care au trecut prin aceste evenimente demografice înregistrează următoarele faze: recepție,

verificarea integrității, identificarea datelor lipsă, inconsistente, neclare sau nepotrivite și corectarea lor, transpunerea în structuri informatice standard, transmiterea la Institutul Național de Statistică (INS), procesarea în vederea obținerii datelor agregate, prezentarea rezultatelor cercetării în tabele statistice sintetice sau de detaliu, validarea tabelor și întocmirea notelor analitice și metodologice pentru realizarea publicației.

Indiferent de fenomenul demografic observat, datele sunt prelucrate după momentul producerii fenomenelor demografice și arondate geografic (pe județe și medii de rezidență). Datele statistice privind nașcuții-vii, nașcuții morți și decedații sunt arondate geografic după domiciliul sau reședința obișnuită a persoanelor care au trecut prin aceste fenomene demografice, iar datele legate de căsătorii, respectiv divorțuri, după localitatea de domiciliu al soților, respectiv localitatea unde s-a încheiat căsătoria sau divorțul.

### **3. Periodicitate și perioadă de referință**

Datele referitoare la **evenimentele demografice (natalitate, mortalitate, nupțialitate și divorțialitate)** sunt înregistrate cu periodicitate lunară, cu informații pentru luna curentă și transmise către Institutul Național de Statistică la 25 de zile de la sfârșitul lunii de referință. Prelucrarea acestora se realizează în 40 de zile de la sfârșitul lunii de referință.

Datele prezentate în această publicație se referă la evenimentele demografice înregistrate în România în anul 2015, petrecute în țară sau în străinătate și sunt repartizate pe luni după data producerii fenomenelor. Datele absolute privind natalitatea și mortalitatea au caracter *semi-definitiv*<sup>1</sup>. Datele privind căsătoriile și divorțurile sunt *definitive*. Ratele de natalitate, mortalitate, nupțialitate și divorțialitate pentru anul 2015 au fost calculate în funcție de populația după domiciliu la 1 iulie 2015 și au caracter *provizoriu*<sup>1</sup>. Datele aferente anului 2014 sunt *definitive*.

### **4. Concepte de bază - note metodologice**

#### **4.1. Concepte de bază**

**Domiciliul** persoanei este adresa la care aceasta declară că are locuința principală, trecută în cartea de identitate, așa cum este luată în evidența organelor administrative ale statului. Domiciliul nou-născutului este considerat a fi același cu domiciliul mamei la momentul producerii nașterii.

**Reședința obișnuită** reprezintă locul în care o persoană își petrece în mod obișnuit perioada zilnică de odihnă, fără a ține seama de absențele temporare pentru recreere, vacanțe, vizite la prieteni și rude, afaceri, tratamente medicale sau pelerinaj religios. Reședința obișnuită poate să fie aceeași cu domiciliul sau poate să difere, în cazul persoanelor care aleg să-și stabilească reședința obișnuită în altă localitate decât cea de domiciliu din țară sau străinătate.

Ratele de natalitate, respectiv mortalitate prezentate au fost calculate pentru persoanele cu domiciliul sau reședința obișnuită în România care au trecut printr-un eveniment demografic, prin raportare la populația cu domiciliul în România la 1 iulie 2015.

---

<sup>1</sup> urmează a fi diseminate cu caracter definitiv în luna ianuarie 2017.

#### 4.2. Natalitate

Se consideră **născut-viu** produsul concepției, expulzat sau extras complet din corpul mamei, independent de durata sarcinii și care, după această separare, prezintă un semn de viață (respirație, activitate cardiacă, pulsații ale cordonului ombilical sau contracții musculare dependente de voință).

Repartizarea născuților-vii după luna nașterii s-a făcut după momentul producerii evenimentului și nu după data înregistrării acestuia la Oficiul de Stare Civilă.

- **Rangul născutului-viu** reprezintă numărul de ordine al născutului-viu, în raport cu numărul total de născuți-vii ai mamei.
- **Vârsta părinților** este exprimată în ani împliniți.
- **Situația juridică** se referă la starea civilă a mamei la momentul conceperii născutului-viu.
- **Rata de natalitate** reprezintă numărul de născuți-vii dintr-un an raportat la populația la 1 iulie din statistica curentă și se exprimă în număr de născuți-vii la 1000 locuitori.
- **Rata generală de fertilitate** reprezintă numărul născuților vii dintr-un an raportat la populația feminină de 15 – 49 ani de la 1 iulie din statistica curentă a anului respectiv și se exprimă în numărul de născuți-vii la 1000 femei de vârstă fertilă (15 – 49 ani).
- **Indicele conjunctural al fertilității (rata totală de fertilitate)** reprezintă numărul mediu de copii pe care i-ar naște o femeie în cursul vieții sale fertile, în condițiile fertilității anului respectiv.

#### 4.3. Mortalitate

**Mortalitatea** reprezintă componenta negativă a mișcării naturale, fiind fenomenul demografic al deceselor într-o populație dată și într-o perioadă de timp determinată (de obicei un an). Evenimentul demografic al acestui fenomen este decesul. **Decesul** reprezintă încetarea definitivă a funcțiilor vitale după trecerea unui timp oarecare de la naștere.

- Se consideră **născut-mort** produsul concepției, expulzat sau extras complet din corpul mamei după o durată a sarcinii de peste 28 săptămâni și care, după această separare, nu manifestă nici un semn de viață.
- Cauza morții născutului mort poate să fie o boală sau afecțiune a fătului sau a mamei care putea influența moartea fătului (cod P01 - Q99)<sup>2</sup>.
- **Rata de mortalitate** reprezintă numărul persoanelor decedate dintr-un an calendaristic raportat la populația la 1 iulie din statistica curentă și se exprimă în număr de decese la 1000 locuitori.
- **Rata mortalității infantile** – reprezintă numărul de decese în vârstă sub 1 an dintr-un an raportat la numărul de născuți-vii din același an și se exprimă în numărul de decese în vârstă sub 1 an la 1000 născuți-vii din același an.

---

<sup>2</sup> P01 – Q99 reprezintă codurile cauzelor de boală în conformitate cu Clasificarea Internațională a Maladiilor (CIM), Revizia a-10-a, Organizația Mondială a Sănătății.



- **Rata mortalității infantile pe cauze de deces** reprezintă numărul de decedați în vârstă de sub 1 an la care decesul a intervenit dintr-o anumită cauză ce revin la 1000 născuți-vii (sau la 10000 născuți-vii).
- **Rata de mortinatalitate** reprezintă numărul anual de născuți-morți dintr-un an calendaristic, raportat la numărul de născuți (vii și morți) din același an calendaristic și se exprimă în număr de născuți-morți la 1000 de născuți (vii și morți) din anul respectiv.

#### **4.4. Nușțialitate**

**Fenomenul de nușțialitate** definește masa căsătoriilor în limitele unei perioade de timp.

- **Căsătoria** este uniunea liber consimțită între un bărbat și o femeie, încheiată în condițiile legii.
- **Starea civilă anterioară a soșilor** se referă la starea civilă a soșilor înainte de căsătoria actuală, aceasta putând fi: necăsătorit(ă), divorțat(ă), văduv(ă).
- **Vârsta la căsătorie** este exprimată în ani împliniți. Vârsta legală a soșilor este de 18 ani la căsătorie (conform Legii nr. 288/2007); pentru motive temeinice, minorul se poate căsători în temeiul unui aviz medical cu încuviințarea părinților săi ori, după caz, a tutorelui și cu autorizarea Direcției Generale de Asistență Socială și Protecția Copilului în a cărei rază teritorială își are domiciliul.
- **Prima căsătorie** este căsătoria încheiată de o persoană care nu a mai fost căsătorită și care are vârsta legală de căsătorie.
- **Rata de nușțialitate** reprezintă numărul căsătoriilor dintr-un an raportat la populația de la 1 iulie din statistica curentă și se exprimă în număr de căsătorii la 1000 locuitori.
- Căsătoriile încheiate de cetățenii români în afara României (în care cel puțin unul dintre soși are cetățenia română) au fost transcrise și înregistrate în Municipiul București, la primăria sectorului 1.

#### **4.5. Divorțialitate**

**Fenomenul de divorțialitate** definește masa divorțurilor în limitele unei perioade de timp.

- **Divorțul** reprezintă desfacerea unei căsătorii încheiate legal, printr-o hotărâre definitivă a instanței judecătorești, a ofișerului de stare civilă sau a unui notar public. Datele se referă la cererile de divorț pentru care desfacerea căsătoriei a fost admisă.
- **Executarea hotărârii de divorț.** După rămânerea definitivă a hotărârii de divorț, instanța o comunică din oficiu Serviciului de Stare Civilă. Efectuarea menșionii despre hotărârea de divorț pe actul de căsătorie constituie o măsură publicitară, ce are ca scop de a face opozabilă față de terți desfacerea căsătoriei. Căsătoria este desfăcută din ziua când hotărârea judecătorească prin care s-a pronunțat divorțul a rămas irevocabilă. În cazul în care căsătoria este desfăcută de ofișerul de stare civilă sau de notarul public, aceasta este desfăcută la data eliberării certificatului de divorț.
- **Rata de divorțialitate** reprezintă numărul divorțurilor dintr-un an raportat la populația de la 1 iulie din statistica curentă și se exprimă în număr de divorțuri la 1000 locuitori.

## II ASPECTE PRIVIND EVENIMENTELE DEMOGRAFICE ÎN ANUL 2015

### NATALITATEA

#### 1. Născuții-vii cu domiciliul sau reședința obișnuită în România<sup>1</sup>

În anul 2015, numărul născuților-vii înregistrați la oficiile de stare civilă din România a fost de 187372 mii, mai mic cu 8240 mii față de anul 2014.

**Tabel 1. Numărul născuților-vii înregistrați în România și rata natalității, pe medii de rezidență, în anul 2015 comparativ cu anul 2014**

Mediul de rezidență	Născuți-vii		Diferențe ± 2015 față de 2014	Rata natalității (născuți-vii la 1000 locuitori)	
	2014 <sup>2</sup>	2015 <sup>1</sup>		2014 <sup>3</sup>	2015 <sup>4</sup>
<b>Total</b>	<b>195612</b>	<b>187372</b>	<b>-8240</b>	<b>8,8</b>	<b>8,4</b>
Urban	106053	102255	-3798	8,4	8,1
Rural	89559	85117	-4442	9,2	8,8

<sup>1</sup> date semi-definitive

<sup>2</sup> date definitive

<sup>3</sup> calculate în funcție de populația după domiciliu la 1 iulie 2014

<sup>4</sup> calculate în funcție de populația după domiciliu la 1 iulie 2015; date provizorii

În anul 2015, mai mult de jumătate (51,5%, respectiv 96568 copii) din totalul născuților-vii au fost băieți, iar raportul de masculinitate a fost de 106 băieți la 100 fete. Scăderea numărului de născuți-vii înregistrați în România s-a produs la nivelul ambelor medii de rezidență, cu precădere în mediul rural, unde s-au născut cu 16,8% mai puțini copii decât în urban. În anul 2015 rata natalității a fost de 8,4 născuți-vii la 1000 locuitori, în scădere față de cea din 2014 (când s-au înregistrat 8,8 născuți-vii la 1000 locuitori).

Pe medii de rezidență, din totalul născuților-vii, 54,6% (102255 născuți-vii) aveau domiciliul sau reședința obișnuită în mediul urban și 45,4% (85117 născuți-vii) în mediul rural.

**Fig.1 Distribuția născuților-vii după grupa de vârstă a părinților, în anul 2015**

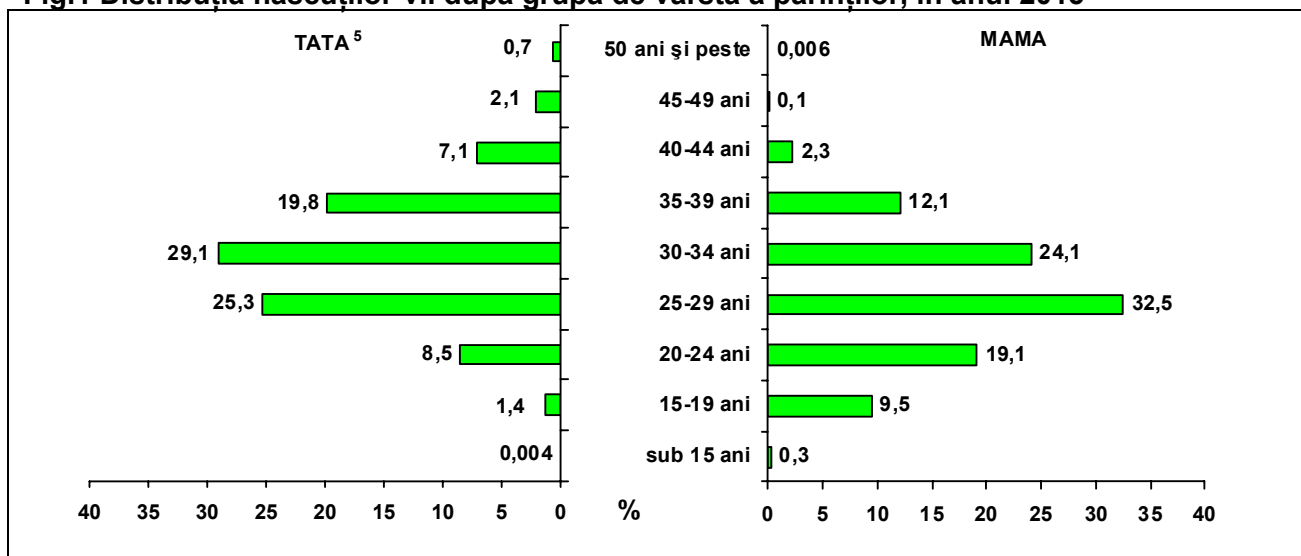

<sup>5</sup> diferența până la 100% reprezintă procentul născuților-vii pentru care vârsta tatălui este nedeclarată

În anul 2015, vârsta medie a mamei la naștere a fost 28,3 ani, în ușoară creștere față de anul 2014 (28,2 ani), iar vârsta medie la prima naștere a fost egală cu cea din anul precedent (26,8 ani). Mamele din mediul rural au născut, în medie, la o vârstă mai mică, 26,8 ani (24,4 ani la prima naștere) comparativ cu cele din mediul urban, unde vârsta medie la naștere a fost de 29,5 ani (28,4 ani la prima naștere).

Distribuția născuților-vii după grupa de vârstă a părinților arată că cei mai mulți nou-născuți au părinți cu vârste cuprinse între 20 și 34 de ani. Din numărul total al născuților-vii, mai mult de jumătate (54,3%) au avut ambii părinți din această grupă de vârstă.

Ponderea născuților-vii cu mame în vârstă de 30 de ani și peste a fost de 38,6%, comparativ cu 37,8% în anul 2014, continuând tendința crescătoare instalată în anii anteriori. Această pondere este mai ridicată în mediul urban: 46,6%, în comparație cu mediul rural, unde a fost de numai 29,1%.

Din totalul născuților-vii, 130558 (69,7%) au fost născuți de mame aflate la prima căsătorie, iar dintre aceștia, 56520 (43,3%) au fost născuți până la împlinirea primilor doi ani de căsătorie.

**Fig.2 Ponderea născuților-vii după situația juridică, pe medii de rezidență, în anul 2015**

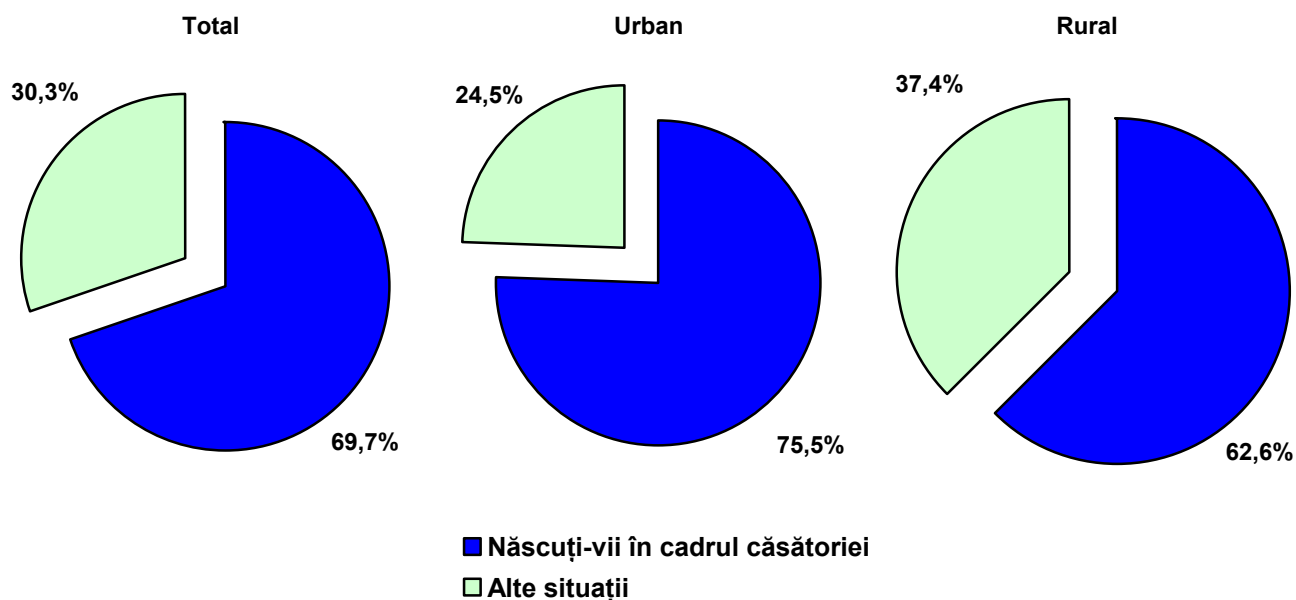

Jumătate (50,3%) din numărul total al născuților-vii înregistrați în România au mame salariate, iar 39,3% au mame casnice. Situația diferă mult pe medii de rezidență. Astfel, în mediul urban 65,3% din mamele copiilor născuți în anul 2015 sunt salariate, față de numai 32,3% în mediul rural, unde ponderea copiilor născuți de mame casnice este de 57,0% față de numai 24,7% în mediul urban. În familiile în care tatăl este salariat și mama casnică s-au născut 30285 copii (16,1%), în timp ce 82184 nou-născuți (43,9%) au ambii părinți salariați.

Un număr de 98825 copii (52,7%) au fost născuți de rangul I, iar 73576 copii (39,3%) au fost născuți-vii de rangul II și III.

Ponderea născuților-vii de rangul I a fost superioară în mediul urban (58,6%) celei din mediul rural (45,7%). Din totalul celor 14971 născuți-vii de rangul IV și peste, 70% s-au născut în mediul rural. Ca și în anii precedenți, în anul 2015, cei mai mulți copii s-au născut în luna iulie (18262 născuți-vii), iar cei mai puțini în luna decembrie (13501 născuți-vii).

**Fig.3 Fertilitatea feminină<sup>6</sup> pe ani de vârstă și medii de rezidență, în anul 2015**

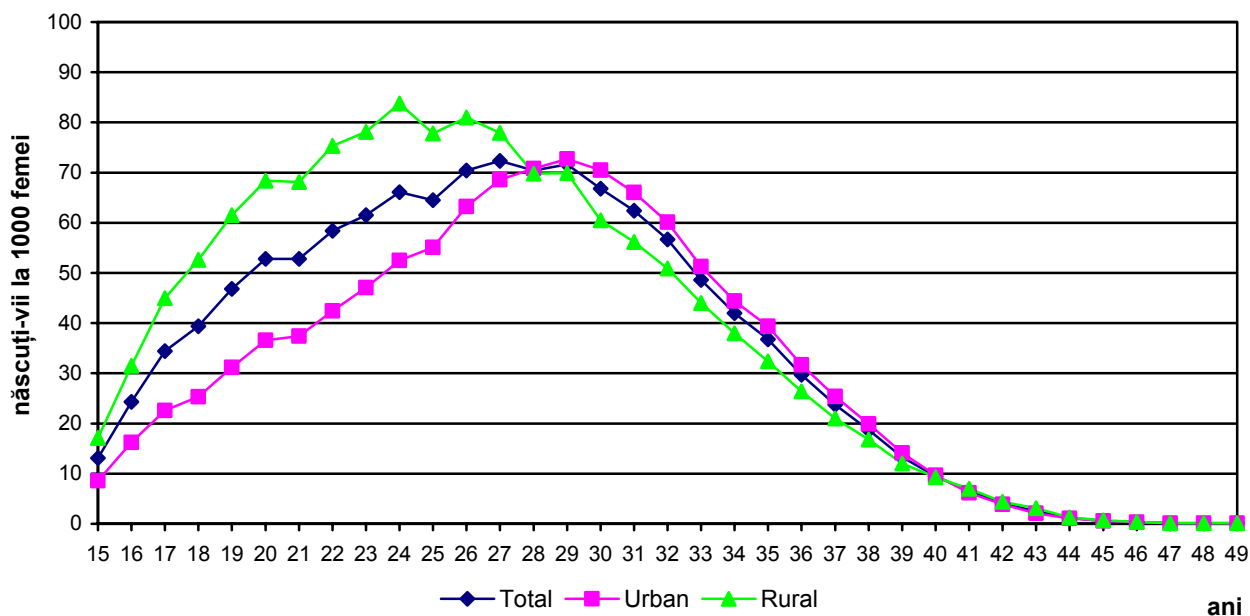

Fertilitatea feminină a fost cuprinsă în anul 2015 între 41,3 născuți-vii la 1000 femei de vârstă fertilă<sup>7</sup> în județul Ilfov și 25,8 născuți-vii la 1000 femei de vârstă fertilă în județul Brăila. Rate scăzute ale fertilității (sub 30 născuți-vii la 1000 femei de vârstă fertilă) s-au înregistrat în județele Caraș-Severin, Galați, Teleorman, Gorj, Mehedinți, Olt, Vâlcea și Hunedoara.

În mediul rural, rata fertilității este superioară celei din mediul urban, excepție făcând județele Ilfov și Vâlcea.

Rata natalității a fost, în anul 2015, de 8,4 născuți-vii la 1000 locuitori, mai ridicată în mediul rural (8,8 ‰) față de mediul urban (8,1‰).

În profil teritorial, rata natalității s-a situat în anul 2015 între 11,3 născuți-vii la 1000 locuitori în județul Ilfov și 6,3 născuți-vii la 1000 locuitori în județul Brăila. Dintre județele cu o natalitate ridicată (peste 9 născuți-vii la 1000 locuitori) se numără județele: Bistrița-Năsăud, Brașov, Cluj, Constanța, Covasna, Harghita, Iași, Mureș, Sălaj, Sibiu, Suceava și Timiș. Rate scăzute de natalitate (sub 7 născuți-vii la 1000 locuitori) s-au înregistrat în județele Caraș-Severin, Olt, Teleorman și Vâlcea.

La nivel european<sup>8</sup>, rata natalității din România este apropiată de cea a țărilor vecine (Bulgaria și Ungaria), precum și de cea a Austriei. Totuși, rata natalității din România se situează sub media europeană (10,1 născuți-vii la 1000 locuitori), însă înaintea unor țări precum Grecia, Italia, Germania și Portugalia.

<sup>6</sup> date provizorii

<sup>7</sup> femei în vârstă de 15-49 de ani

<sup>8</sup> datele se referă la anul 2014

## **2. Născuții-vii cu reședința obișnuită în România<sup>1</sup>**

Din totalul născuților-vii înregistrați în România în anul 2015, 185006 (98,7%) aveau reședința obișnuită în România, iar 2366 copii aveau reședința obișnuită în străinătate. Din totalul născuților-vii cu reședința obișnuită în România 51,5% au fost băieți, păstrându-se același raport de masculinitate ca și pentru totalul născuților-vii: 106 băieți la 100 fete. Din totalul născuților-vii cu reședința obișnuită în România, majoritatea aveau reședința în mediul urban (54,6%).

**Tabel 2. Numărul născuților-vii cu reședința obișnuită în România<sup>1)</sup> pe medii de rezidență și sexe, în anul 2015**

Mediul de rezidență	Născuții-vii cu reședința obișnuită în România Total	din care:	
		Masculin	Feminin
Total	185006	95304	89702
Urban	101041	51996	49045
Rural	83965	43308	40657

În anul 2015, aproape două treimi dintre născuții-vii cu reședința obișnuită în România au avut ambii părinți cu vârsta sub 35 ani. Ponderea copiilor care au reședința obișnuită în România născuți de mame în vârstă de peste 30 de ani a fost de 38,6%, iar ponderea născuților-vii cu tați peste această vârstă a fost de 58,8%.

Dintre copiii cu reședința obișnuită în România născuți în 2015, 117190 născuți-vii (63,3%) au tatăl salariat. Un număr de 93879 născuți-vii (50,7%) au ambii părinți salariați. Ponderea copiilor născuți-vii cu reședința obișnuită în România a căror mamă este casnică a fost în anul 2015 de 39,5% .

Pe medii de rezidență, dintre născuții-vii în anul 2015 care au reședința obișnuită în mediul urban din România, 65,9% au mame salariate, iar 57,1% dintre cei ce au reședința obișnuită în mediul rural, au mame cu statut ocupațional de casnică.

În timp ce în mediul urban 59862 născuți-vii cu reședința obișnuită în România (59,2%) au ambii părinți salariați, în mediul rural numai 21999 născuți-vii cu reședința în România (26,2%) au ambii părinți salariați.

Ponderea născuților-vii de rangul I cu reședința obișnuită în România a fost de 52,4%, născuții-vii de rangul II au reprezentat 30,7%, iar a celor de rangul III a fost de 8,8%. Ponderea născuților-vii de rangul I cu reședința obișnuită în România a fost superioară în mediul urban (58,3%) celei din mediul rural (45,4%).

---

<sup>1</sup> Date semi-definitive

## MORTALITATEA

### 1. Decedații cu reședința obișnuită sau domiciliul în România

În anul 2015 au decedat 260997 persoane, cu 6206 persoane mai mult decât în anul 2014, respectiv cu 2,4% mai mult (3,0% în mediul urban și 2,0% în mediul rural). Rata mortalității generale a fost de 11,7 ‰ în anul 2015 față de 11,4 ‰ în anul precedent.

**Tabel 3. Numărul deceselor înregistrate în România și rata mortalității, pe sexe și medii de rezidență în anul 2015 comparativ cu anul 2014**

Mediul de rezidență	Decese <sup>1)</sup> (persoane)		Diferențe <sup>1)</sup> 2015 față de 2014 (± decese)	Rata mortalității <sup>2)</sup> (decese la 1000 locuitori)	
	2014	2015		2014	2015 <sup>3)</sup>
<b>Total</b>	<b>254791</b>	<b>260997</b>	<b>6206</b>	<b>11,4</b>	<b>11,7</b>
Masculin	133056	135697	2641	12,2	12,5
Feminin	121735	125300	3565	10,7	11,0
<b>Urban</b>	<b>118943</b>	<b>122492</b>	<b>3549</b>	<b>9,5</b>	<b>9,8</b>
<b>Rural</b>	<b>135848</b>	<b>138505</b>	<b>2657</b>	<b>14,0</b>	<b>14,3</b>

<sup>1)</sup> date semi-definitive

<sup>2)</sup> rate calculate în funcție de populația după domiciliu la 1 iulie 2014, respectiv 2015

<sup>3)</sup> date provizorii

Numărul persoanelor decedate în rândul copiilor (0-4 ani) și tinerilor scade în anul 2015 comparativ cu anul 2014, cea mai mare scădere înregistrându-se la grupa de vârstă 20-24 ani (-7,7%). O creștere semnificativă a numărului de decese s-a înregistrat la grupa de vârstă 15-19 ani. Valorile absolute ale numărului decedaților din primii ani de viață se mențin ridicate pentru grupa de vârstă 0-4 ani, mai ales în primul an de viață, și nu sunt depășite decât începând cu grupa de vârstă 35-39 ani. În mediul rural s-au înregistrat cu 13,1% mai multe decese decât în mediul urban. În anul 2015, față de anul 2014, numărul deceselor în rândul populației feminine a fost mai mare cu 2,9%, mai ales în mediul urban, dar fără să atingă numărul deceselor din rândul populației masculine. Doar femeile în vârstă de peste 75 ani au decedat în număr mai mare decât bărbații din aceeași grupă de vârstă.

**Evenimente demografice în anul 2015**

**Tabel 4. Numărul decedaților înregistrați în România, pe medii de rezidență și grupe de vârstă, în anul 2015 comparativ cu anul 2014**

Grupa de vârstă	2014			2015 <sup>1)</sup>			Creștere/scădere <sup>1)</sup> (%)		
	Total	Urban	Rural	Total	Urban	Rural	Total	Urban	Rural
<b>Total</b>	<b>254791</b>	<b>118943</b>	<b>135848</b>	<b>260997</b>	<b>122492</b>	<b>138505</b>	<b>2,4</b>	<b>3,0</b>	<b>2,0</b>
0- 4 ani	1925	770	1155	1780	752	1028	-7,5	-2,3	-11,0
5- 9 ani	198	91	107	191	86	105	-3,5	-5,5	-1,9
10-14 ani	232	92	140	233	94	139	0,4	2,2	-0,7
15-19 ani	439	190	249	487	183	304	10,9	-3,7	22,1
20-24 ani	710	326	384	655	287	368	-7,7	-12,0	-4,2
25-29 ani	1069	575	494	1044	530	514	-2,3	-7,8	4,0
30-34 ani	1302	628	674	1210	634	576	-7,1	1,0	-14,5
35-39 ani	2284	1093	1191	2145	1046	1099	-6,1	-4,3	-7,7
40-44 ani	3936	1792	2144	3740	1692	2048	-5,0	-5,6	-4,5
45-49 ani	6262	3084	3178	6503	3181	3322	3,8	3,1	4,5
50-54 ani	8563	4525	4038	8073	4200	3873	-5,7	-7,2	-4,1
55-59 ani	16291	9137	7154	15262	8388	6874	-6,3	-8,2	-3,9
60-64 ani	20962	11797	9165	21168	11983	9185	1,0	1,6	0,2
65-69 ani	21473	10969	10504	23550	12315	11235	9,7	12,3	7,0
70-74 ani	27237	12787	14450	26211	12563	13648	-3,8	-1,8	-5,6
75 ani și peste	141908	61087	80821	148745	64558	84187	4,8	5,7	4,2

1) date semi-definitive

Repartizarea persoanelor decedate după luna decesului relevă faptul că punctul de maxim al curbei de sezonalitate s-a înregistrat în luna martie, iar minimul în luna septembrie. Decesele se diminuează în lunile de vară, începând să crească, ca număr, cu luna octombrie.

Figura 4. Decese după luna decesului, în anul 2015

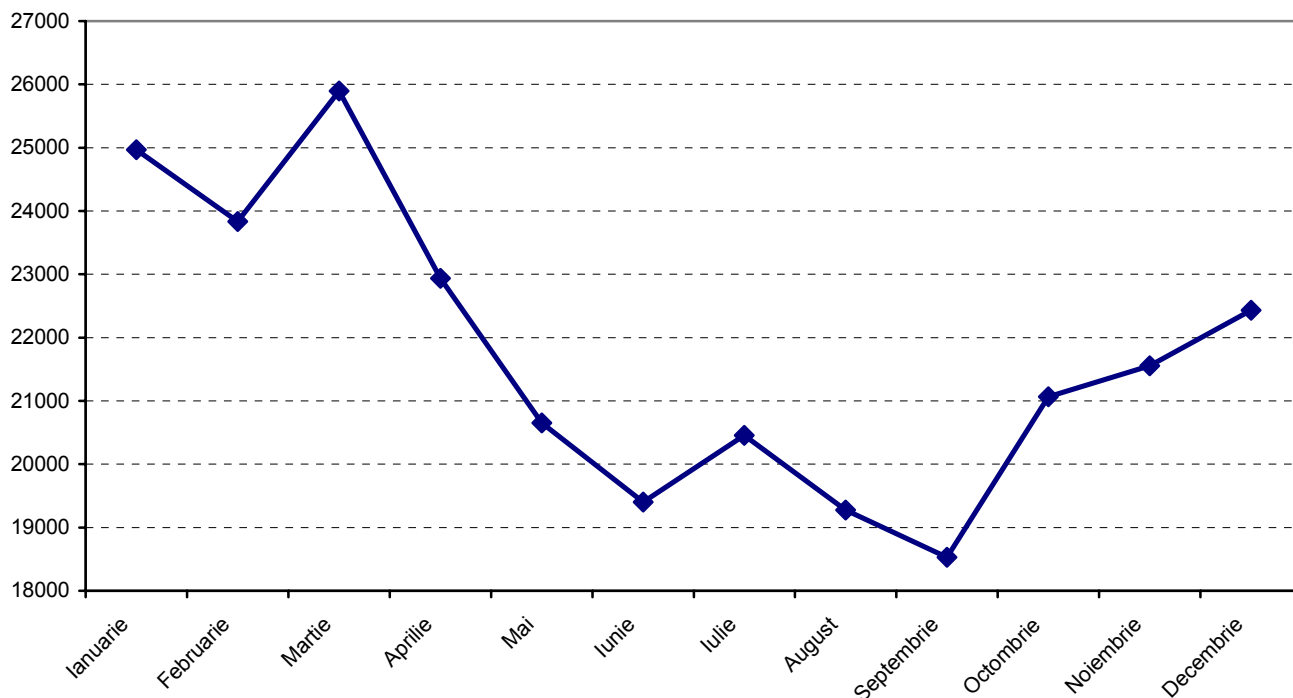

În anul 2015, comparativ cu anul 2014, s-a menținut ordinea principalelor cauze de deces înregistrate în anii anteriori: primul loc a fost ocupat de bolile aparatului circulator (58,9%, din care 20,2% - boala ischemică a inimii și 17,0% - bolile cerebro-vasculare), urmate de tumori (19,7%) și în ordine descrescătoare, de bolile aparatului respirator (5,7%), bolile aparatului digestiv (5,5%), leziuni traumatice și otrăviri (3,7%), și alte cauze de deces (6,5%).

Figura 5. Decesele după principalele cauze de deces și sexe, în anul 2015

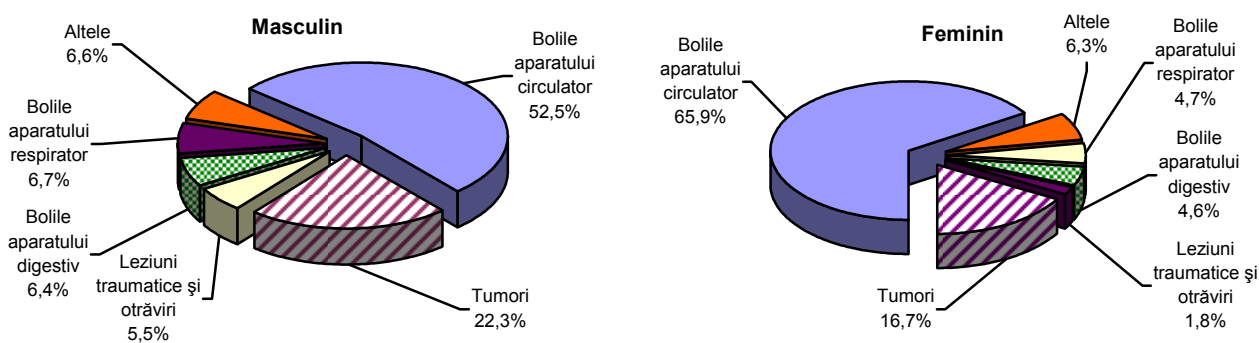

Principalele cauze de deces diferă sensibil între bărbați și femei: numărul deceselor în rândul populației masculine a fost mai mare în cazul tumorilor, bolilor aparatului digestiv, bolilor aparatului respirator, leziunilor traumatice și otrăvirilor, bolilor aparatului genito-urinar, bolilor infecțioase și parazitare, inclusiv în cazul tuberculozei, și nu în ultimul rând, tulburărilor mentale și de comportament. Bolile aparatului circulator (în special bolile cerebro-vasculare), bolile sistemului nervos și bolile endocrine, de nutriție și metabolism au fost responsabile de un număr mai mare de decese în rândul populației feminine.



**Evenimente demografice în anul 2015**

În anul 2015 mortalitatea maternă a fost de 14,4 decese la 100000 născuți-vii, înregistrând o ușoară creștere față de anul precedent (12,3 decese la 100000 născuți-vii).

**Tabel 5. Decesele după principalele cauze de deces și sexe, în anul 2015 comparativ cu anul 2014**

Cauze de deces	Total			Masculin			Feminin		
	2014	2015	Creștere/ scădere (%)	2014	2015	Creștere/ scădere (%)	2014	2015	Creștere/ scădere (%)
<b>TOTAL</b>	<b>254791</b>	<b>260997</b>	<b>2,4</b>	<b>133056</b>	<b>135697</b>	<b>2,0</b>	<b>121735</b>	<b>125300</b>	<b>2,9</b>
Bolile aparatului circulator	149060	153849	3,2	68905	71187	3,3	80155	82662	3,1
din care:									
Boala ischemică a inimii	50670	52686	4,0	25174	26049	3,5	25496	26637	4,5
Bolile cerebro-vasculare	44682	44306	-0,8	19867	19753	-0,6	24815	24553	-1,1
Tumori	50583	51288	1,4	30111	30298	0,6	20472	20990	2,5
Bolile aparatului digestiv	14547	14374	-1,2	8688	8660	0,3	5859	5714	-2,5
Bolile aparatului respirator	13388	14992	12,0	8323	9140	9,8	5065	5852	15,5
Leziuni traumatice și otrăviri	9937	9730	-2,1	7739	7499	-3,1	2198	2231	1,5
Bolile sistemului nervos	3453	3739	8,3	1532	1640	7,0	1921	2099	9,3
Bolile aparatului genito-urinar	3268	3454	5,7	1699	1823	7,3	1569	1631	4,0
Bolile infecțioase și parazitare	2672	2733	2,3	1676	1741	3,9	996	992	-0,4
din care:									
Tuberculoza	1125	1055	-6,2	876	835	-4,7	249	220	-11,6
Boli endocrine, de nutriție și metabolism	2406	2666	10,8	1126	1257	-11,6	1280	1409	10,1
din care:									
Diabetul zaharat	2241	2508	11,9	1043	1182	13,3	1198	1326	10,7
Tulburări mentale și de comportament	368	321	-12,8	277	239	-13,7	91	82	-9,9
Sarcina, nașterea și lăuzia	24	27	12,5	:	:	:	24	27	12,5
Alte cauze de deces	5085	3824	-24,8	2980	2213	-25,7	2105	1611	-23,5

## Evenimente demografice în anul 2015

La nivel macroregional, se constată că Macroregiunea 1, compusă din regiunile Centru și Nord-Vest, a avut cea mai mică rată generală a mortalității (11,2‰), în timp ce Macroregiunea 4, compusă din regiunile Sud-Vest Oltenia și Vest, a avut cea mai mare rată generală a mortalității (12,5‰).

Pe regiuni de dezvoltare, rata generală a mortalității variază între 10,4 decese la 1000 locuitori în regiunea București-Ilfov și 13,2‰ în regiunea Sud-Muntenia.

Pe județe, cea mai mică rată a mortalității generale s-a înregistrat în județele Brașov, Ilfov și Iași (9,9‰), iar cea mai ridicată rată a mortalității în județul Teleorman (16,9‰).

**Tabel 6. Numărul de decese și rata de mortalitate, pe macroregiuni, regiuni de dezvoltare și medii de rezidență, în anul 2015 comparativ cu anul 2014**

Macroregiunea Regiunea de dezvoltare	Decese (persoane)								
	2014			2015 <sup>1)</sup>			Rata mortalității <sup>2)</sup> (la 1000 locuitori)		
	Total	Urban	Rural	Total	Urban	Rural	Total	Urban	Rural
<b>Total</b>	<b>254791</b>	<b>118943</b>	<b>135848</b>	<b>260997</b>	<b>122492</b>	<b>138505</b>	<b>11,7</b>	<b>9,8</b>	<b>14,3</b>
<b>Macroregiunea 1</b>	<b>59012</b>	<b>29024</b>	<b>29988</b>	<b>61266</b>	<b>29943</b>	<b>31323</b>	<b>11,2</b>	<b>9,6</b>	<b>13,4</b>
Nord-Vest	31156	14047	17109	32444	14545	17899	11,4	9,4	13,8
Centru	27856	14977	12879	28822	15398	13424	10,9	9,7	12,8
<b>Macroregiunea 2</b>	<b>76347</b>	<b>30387</b>	<b>45960</b>	<b>77820</b>	<b>31161</b>	<b>46659</b>	<b>11,5</b>	<b>9,3</b>	<b>13,6</b>
Nord-Est	42483	14821	27662	43772	15392	28380	11,2	8,7	13,2
Sud-Est	33864	15566	18298	34048	15769	18279	11,8	9,8	14,4
<b>Macroregiunea 3</b>	<b>67711</b>	<b>36366</b>	<b>31345</b>	<b>69125</b>	<b>37471</b>	<b>31654</b>	<b>12,0</b>	<b>10,2</b>	<b>15,2</b>
Sud-Muntenia	42578	13590	28988	43187	13905	29282	13,2	9,9	15,7
București-Ilfov	25133	22776	2357	25938	23566	2372	10,4	10,4	11,2
<b>Macroregiunea 4</b>	<b>51721</b>	<b>23166</b>	<b>28555</b>	<b>52786</b>	<b>23917</b>	<b>28869</b>	<b>12,5</b>	<b>10,0</b>	<b>15,7</b>
Sud- Vest Oltenia	28430	9678	18752	28529	10040	18489	12,9	9,1	16,7
Vest	23291	13488	9803	24257	13877	10380	12,0	10,8	14,2

<sup>1)</sup> date semi-definitive

<sup>2)</sup> calculată în funcție de populația după domiciliu la 1 iulie 2015; date provizorii

## 2. Decedații cu reședința obișnuită în România

Din totalul persoanelor decedate în anul 2015, ale căror decese au fost înregistrate sau transcrise la oficiile de stare civilă din România, 260661 persoane au avut reședința obișnuită în România, iar restul de 336 decedați au avut reședința obișnuită în străinătate. Din totalul persoanelor decedate în anul 2015 care aveau reședința obișnuită în România, 52,0% au fost de sex masculin. Pe medii de rezidență, 46,5% din totalul decedaților rezidenți în România au avut reședința obișnuită în mediul urban.

**Tabel 7. Decesele persoanelor cu reședința obișnuită în România, pe medii de rezidență și sexe, în anul 2015**

Mediul de rezidență	Total	din care:	
		Masculin	Feminin
<b>Total</b>	<b>260661</b>	<b>135509</b>	<b>125152</b>
Urban	121206	63196	58010
Rural	139455	72313	67142

Printre principalele cauze de deces pentru persoanele care au avut reședința obișnuită în România, pe primul loc se află bolile aparatului circulator (59,0%), urmate de tumori (19,7%). Ponderile cauzelor de deces în numărul total al decedaților cu reședința obișnuită în România sunt foarte apropiate de cele raportate pentru numărul decedaților cu domiciliul sau reședința obișnuită în România. De asemenea, distribuția pe sexe a acestora urmează distribuția pe sexe a cauzelor de deces pentru decedații cu domiciliul sau reședința în România; astfel, în rândul femeilor cu reședința obișnuită în România s-au înregistrat mai multe decese decât în rândul bărbaților pentru bolile sistemului nervos și bolile cerebrovasculare (cu aproape 25% mai multe decese), iar în cazul diabetului zaharat s-au înregistrat cu aproape 15% mai multe decese feminine decât masculine.

## **MORTALITATEA INFANTILĂ**

### **1. Decedații sub 1 an cu reședința obișnuită sau domiciliul în România**

În anul 2015 au decedat 1493 copii în vârstă de până la 1 an, cu 141 copii mai puțin comparativ cu anul 2014, iar rata mortalității infantile a fost de 8,0 decedați în vârstă de sub 1 an la 1000 născuți-vii față de 8,4 decedați în vârstă de sub 1 an la 1000 născuți-vii în anul precedent.

În România, mortalitatea infantilă, deși înregistrează o tendință descendentă, a rămas ridicată comparativ cu alte țări ale Uniunii Europene.

Scăderea mortalității infantile s-a înregistrat la nivelul întregii țări și în special în mediul rural (-129 decese sub 1 an), în mediul urban decedând cu 12 copii sub 1 an mai puțini decât în anul 2014. În mediul rural, rata mortalității infantile (10,0<sup>1)</sup> decedați sub 1 an la 1000 de născuți-vii) s-a menținut mai mare decât în mediul urban (6,3 decedați sub 1 an la 1000 de născuți-vii) ca și în anii precedenți. "Supramortalitatea masculină" s-a înregistrat și în cazul deceselor de până la un an, 8,7 decese la 1000 născuți-vii în cazul băieților, față de 7,2 decese la 1000 născuți-vii în cazul fetelor. În anul 2015, mortalitatea postneonatală (1 – 11 luni) a fost egală cu cea din anul 2014 (3,3 decedați sub 1 an la 1000 de născuți-vii, dar mortalitatea neonatală (sub 1 lună) a scăzut de la 5,1 decedați sub 1 an la 1000 de născuți-vii la 4,7 decedați sub 1 an la 1000 de născuți-vii.

<sup>1)</sup> date semi-definitive

**Tabel 8. Mortalitatea infantilă pe sexe și medii de rezidență, în anul 2015 comparativ cu anul 2014**

	Decedați sub 1 an (persoane)							
	Total		Decedați cu vârsta sub 1 lună				Decedați în vârstă de 1 - 11 luni	
			Total		din care: de 0 - 6 zile			
	2014	2015	2014	2015	2014	2015	2014	2015
<b>TOTAL</b>	<b>1634</b>	<b>1493</b>	<b>994</b>	<b>872</b>	<b>647</b>	<b>594</b>	<b>640</b>	<b>621</b>
Masculin	974	837	598	494	393	342	376	343
Feminin	660	656	396	378	254	252	264	278
<b>Urban</b>	<b>654</b>	<b>642</b>	<b>417</b>	<b>410</b>	<b>272</b>	<b>273</b>	<b>237</b>	<b>232</b>
<b>Rural</b>	<b>980</b>	<b>851</b>	<b>577</b>	<b>462</b>	<b>375</b>	<b>321</b>	<b>403</b>	<b>389</b>
<b>Rata mortalității infantile (la 1000 născuți-vii)</b>								
<b>TOTAL</b>	<b>8,4</b>	<b>8,0</b>	<b>5,1</b>	<b>4,7</b>	<b>3,3</b>	<b>3,2</b>	<b>3,3</b>	<b>3,3</b>
Masculin	9,7	8,7	5,9	5,1	3,9	3,5	3,7	3,6
Feminin	6,9	7,2	4,2	4,2	2,7	2,8	2,8	3,1
<b>Urban</b>	<b>6,2</b>	<b>6,3</b>	<b>3,9</b>	<b>4,0</b>	<b>2,6</b>	<b>2,7</b>	<b>2,2</b>	<b>2,7</b>
<b>Rural</b>	<b>10,9</b>	<b>10,0</b>	<b>6,4</b>	<b>5,4</b>	<b>4,2</b>	<b>3,8</b>	<b>4,5</b>	<b>4,6</b>

Aproape două cincimi din copii care au decedat în primul an de viață au avut ca principală cauză de deces afecțiuni a căror origine se află în perioada perinatală (543 copii, respectiv 36,4% din totalul cazurilor), iar un sfert dintre ei au suferit de boli ale aparatului respirator (364 copii, respectiv 24,4% din totalul cazurilor). Totodată, 353 copii (respectiv 23,6%) au avut malformații congenitale, deformații și anomalii cromozomiale.

La nivel de regiuni de dezvoltare, se constată că regiunea de dezvoltare București-Ilfov a avut cea mai mică rată a mortalității infantile (5,2 decedați sub 1 an la 1000 de născuți-vii), iar regiunea Sud -Vest Oltenia a avut cea mai mare rată a mortalității infantile (9,0 decedați sub 1 an la 1000 de născuți-vii).

Pe județe, cea mai scăzută rată a mortalității infantile s-a înregistrat în Municipiul București (4,9 decedați sub 1 an la 1000 de născuți-vii), iar cea mai ridicată în județul Tulcea (15,2 decedați sub 1 an la 1000 de născuți-vii). Ratele ridicate ale mortalității infantile s-au înregistrat și în județele Caraș-Severin ( 12,8 decedați sub 1 an la 1000 de născuți-vii), Călărași (12,7 decedați sub 1 an la 1000 de născuți-vii) și Mehedinți (12,6 decedați sub 1 an la 1000 de născuți-vii).

## **2. Decedații sub 1 an cu reședința obișnuită în România**

Din totalul copiilor în vârstă de până la un an al căror deces a fost înregistrat sau transcris în România în anul 2015, 1490 persoane au avut reședința obișnuită în România, iar restul de 3 copii au avut reședința obișnuită în străinătate. Din totalul copiilor sub 1 an decedați în anul 2015 care aveau reședința obișnuită în România, 56,1% au fost de sex masculin. Pe medii de rezidență, 43,2% din totalul copiilor sub 1 an decedați au avut reședința obișnuită în mediul urban.

## MORTINATALITATEA

În anul 2015, numărul copiilor născuți-morți a fost de 737, cu 44 cazuri mai puține decât în 2014; rata mortinatalității a fost de 3,9<sup>1)</sup> născuți-morți la 1000 născuți (vii și morți). Evoluția numărului născuților-morți, pe medii de rezidență față de anul 2014 a înregistrat o tendință de scădere atât în mediul urban (cu 9,4%) cât și în mediul rural (cu 3,0%).

**Tabel 9. Mortinatalitatea pe medii de rezidență și sexe, în anul 2015 comparativ cu anul 2014**

	Născuți-morți (persoane)			Rata mortinatalității (născuți-morți la 1000 născuți-vii și morți)	
	2014	2015	Creștere/scădere (%)	2014	2015 <sup>1)</sup>
<b>TOTAL</b>	<b>781</b>	<b>737</b>	<b>-6,0</b>	<b>4,2</b>	<b>3,9</b>
Masculin	415	380	-9,2	4,3	3,9
Feminin	366	357	-2,5	4,1	3,9
<b>Urban</b>	<b>372</b>	<b>340</b>	<b>-9,4</b>	<b>3,7</b>	<b>3,3</b>
<b>Rural</b>	<b>409</b>	<b>397</b>	<b>-3,0</b>	<b>4,8</b>	<b>4,6</b>

Rata de mortinatalitate a scăzut față de anul anterior, înregistrând în continuare decalaje pe medii de rezidență: 4,6 născuți-morți la 1000 născuți-vii și morți în mediul rural față de 3,3 născuți-morți la 1000 născuți-vii și morți în mediul urban.

Ce mai mulți născuți-morți au avut mame cu vârste între 25-29 ani. În anul 2015, peste 70% dintre născuții-morți au avut ca principală cauză de deces tulburări respiratorii și cardio-vasculare specifice perioadei perinatale (271 cazuri) sau au fost afectați de tulburări materne și de complicații ale sarcinii, nașterii și lăuziei (260 cazuri).

Din numărul total al născuților-morți, 60,9% au avut o greutate la naștere sub 2500 grame.

Născuții-morți de rangul întâi au reprezentat 97,7% din total (98,2% în mediul urban și 97,2% în rural).

Pe regiuni de dezvoltare, rata mortinatalității a variat între 2,2‰ în regiunea Sud-Vest Oltenia și 5,1‰ în regiunea Vest.

Pe județe, rata mortinatalității a fost cuprinsă între 0,2‰ în județul Dolj și 7,6‰ în județul Covasna.

La nivel european<sup>2)</sup>, România are o rată a mortinatalității ridicată, alăturându-se Letoniei, Lituaniei, Suediei și Ungariei; dintre celelalte țări europene care au publicat date statistice de mortinatalitate, Luxemburgul și Bulgaria au avut rate de mortinatalitate mai mari ca ale României. Finlanda, Estonia și Portugalia au avut cele mai reduse rate ale mortinatalității în Europa.

<sup>1)</sup> datele semi-definitive

<sup>2)</sup> datele se referă la anul 2013

## **NUȚIALITATEA**

În anul 2015 s-au înregistrat 125454 căsătorii, cu 7379 căsătorii mai multe decât în anul anterior. În acest context, rata nuțialității a fost mai mare ca cea din anul 2014, înregistrându-se 5,6 căsătorii la 1000 locuitori.

**Tabel 10. Numărul căsătoriilor și ratele de nuțialitate pe medii de rezidență, în anul 2015 comparativ cu anul 2014**

	<b>Căsătorii</b>			<b>Rata nuțialității (căsătorii la 1000 locuitori)</b>	
	<b>2014</b>	<b>2015</b>	<b>Diferențe ± 2015 față de 2014</b>	<b>2014</b>	<b>2015<sup>1)</sup></b>
<b>TOTAL</b>	<b>118075</b>	<b>125454</b>	<b>7379</b>	<b>5,3</b>	<b>5,6</b>
<b>Urban</b>	76833	80975	4142	6,1	6,5
<b>Rural</b>	41242	44479	3237	4,2	4,6

<sup>1)</sup> calculată în funcție de populația după domiciliu la 1 iulie 2015; date provizorii

Creșterea numărului de căsătorii încheiate în anul 2015 față de anul 2014 s-a înregistrat atât în mediul urban, cât și în mediul rural.

Cele mai multe căsătorii (18,2% din numărul total de căsătorii) s-au încheiat de bărbații și femeile din grupa de vârstă 25-29 ani, urmate de cele încheiate de bărbații din aceeași grupa de vârstă cu femeile din grupa de vârstă 20-24 ani (14,3%).

Structura căsătoriilor pe grupe de vârstă a soților în anul 2015 evidențiază următoarele aspecte:

- în mediul urban, femeile se căsătoresc, în medie, la vârste mai înaintate decât în mediul rural, astfel, în 2015, în mediul urban 39,7% dintre căsătorii au fost încheiate de femei din grupa de vârstă 25-29 ani, iar în rural 36,0% din căsătorii au implicat femei de 20-24 ani;
- în mediul rural, numărul de căsătorii al femeilor din grupa de vârstă sub 20 ani a depășit semnificativ pe cel înregistrat în mediul urban, fiind de 2,1 ori mai mare.

Figura 6. Structura persoanelor care s-au căsătorit în anul 2015 pe grupe de vârstă și sexe (%)

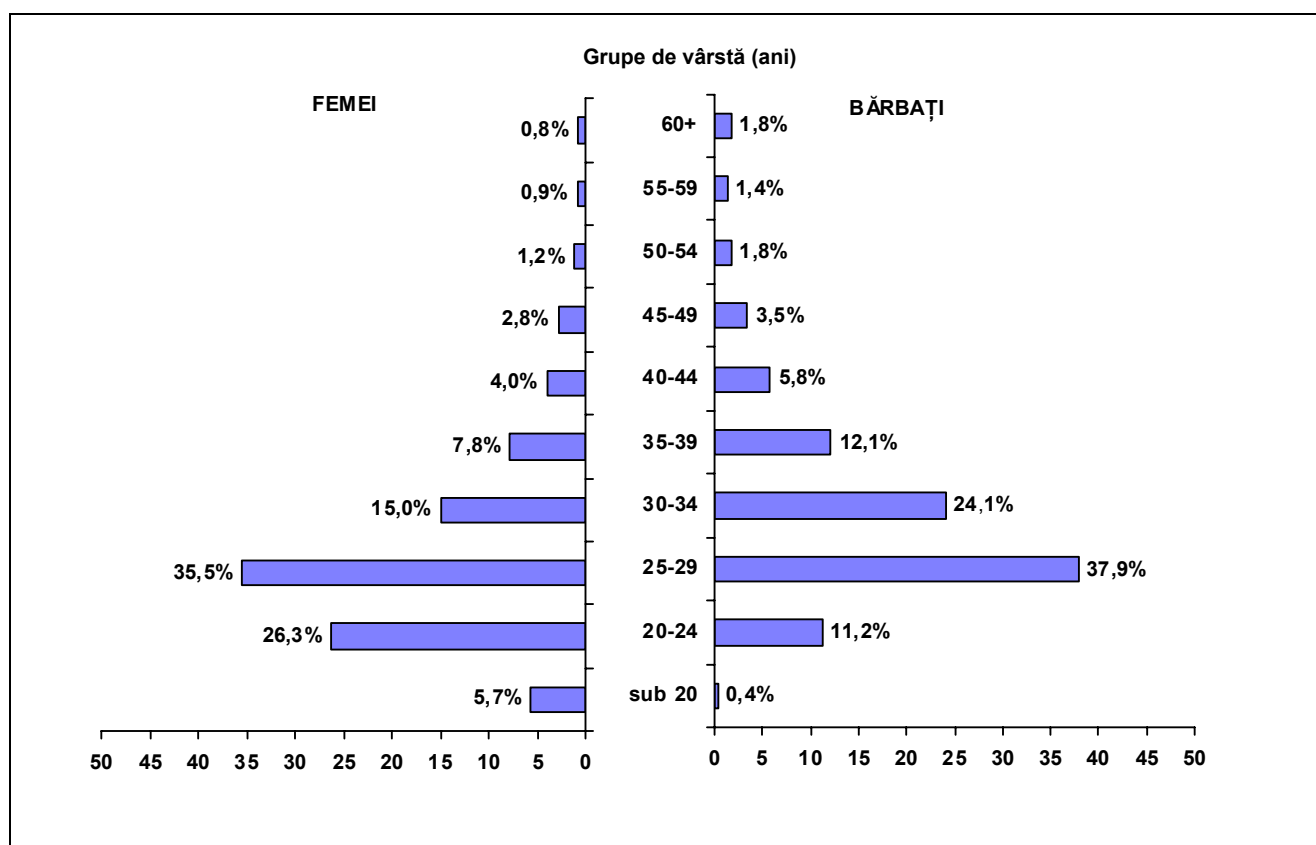

În anul 2015, vârsta medie la data căsătoriei a crescut față de anul 2014 atât la bărbați cât și la femei. Astfel, vârsta medie la căsătorie înregistrată în anul 2015 fost de 32,5 ani la bărbați și 29,1 ani la femei. Decalajul între vârsta medie a soților a fost de 3,4 ani, aspect considerat favorabil din punct de vedere al condițiilor necesare asigurării reproducerii populației.

Tabel 11. Vârsta medie la căsătorie pe medii de rezidență și sexe, în anii 2014-2015

– ani –

Ani	Vârsta medie a bărbatului			Vârsta medie a femeii		
	Total	Urban	Rural	Total	Urban	Rural
2014	32,3	32,9	31,2	29,0	29,9	27,3
2015	32,5	33,0	31,4	29,1	30,0	27,6

În anul 2015, vârsta medie în cazul soților la data încheierii căsătoriei a fost mai mică în mediul rural comparativ cu mediul urban cu 1,6 ani și respectiv cu 2,4 ani pentru soție. Față de anul 2014, în anul 2015, în mediul urban, vârsta medie la căsătorie a crescut cu 0,1 atât la bărbați cât și la femei, iar în mediul rural s-a înregistrat o creștere a vârstei medii la căsătorie cu 0,2 ani la bărbați și cu 0,3 la femei.

**Tabel 12. Vârsta medie la prima căsătorie pe medii de rezidență și sexe, în anii 2014-2015**

– ani –

Ani	Vârsta medie a bărbatului			Vârsta medie a femeii		
	Total	Urban	Rural	Total	Urban	Rural
<b>2014</b>	30,4	31,0	29,3	27,3	28,3	25,3
<b>2015</b>	30,6	31,2	29,5	27,4	28,4	25,5

Vârsta medie la prima căsătorie a fost de 30,6 ani, pentru bărbați și de 27,4 ani pentru femei, în creștere față de anul 2014 cu 0,2 ani la bărbați, și 0,1 la femei. Atât vârsta medie la prima căsătorie, cât și vârsta medie la căsătorie au continuat să înregistreze în anul 2015 o ușoară creștere, astfel încât se menține tendința de deplasare a acestor indicatori spre limite de vârstă mai înaintată. Pe termen lung, acest fenomen este de natură să influențeze negativ natalitatea, ca efect al reducerii perioadei fertile conjugale.

În profil teritorial, numărul cel mai mare de căsătorii a fost înregistrat în Municipiul București (16378 căsătorii), iar cel mai mic număr de căsătorii s-a înregistrat în județul Covasna (1042 căsătorii). Peste 5000 căsătorii s-au înregistrat în jude în județele Iași (5511), Timiș (5172) și Cluj (5019).

Vârsta medie a bărbaților la data căsătoriei a fost cuprinsă între 34,5 ani în Municipiul București și 30,6 ani în județul Sălaj, iar vârsta medie a femeilor la data căsătoriei a fost cuprinsă între 31,6 ani în Municipiul București și 26,9 ani în județul Bistrița-Năsăud.

Fenomenul de creștere a numărului de căsătorii la 1000 locuitori înregistrat la nivel național a evoluat pe județe cu amplitudini diferite, cele mai mari rate de nupțialitate înregistrându-se în Municipiul București (7,8‰), și județele Cluj și Timiș, fiecare cu o rată de (7,0‰), iar cele mai mici rate de nupțialitate s-au înregistrat în județele Vâlcea (3,4‰), Teleorman (3,8‰) și în județele Brăila și Buzău, cu câte 4,2‰ fiecare.

La nivel european datele în anul 2013 (ultimul an pentru care sunt date disponibile la nivel european), România se situează printre țările cu o rată a nupțialității ridicată cu o rată a căsătoriilor de 5,4‰, alături de Suedia (5,4‰), Letonia (5,7‰) și Serbia (5,1‰). Țările învecinate României, Bulgaria (3,0‰) și Ungaria (3,7‰), au rate de nupțialitate mai mici decât ale României.



## DIVORȚIALITATEA

În anul 2015, numărul divorțurilor pronunțate prin hotărâre judecătorească definitivă sau pe cale administrativă a fost de 31527, în creștere cu 4339 divorțuri, comparativ cu anul 2014. Rata divorțialității a crescut de la 1,22 divorțuri la 1000 locuitori în anul 2014, la 1,42 divorțuri la 1000 locuitori în anul 2015.

**Tabelul 13. Numărul divorțurilor și ratele de divorțialitate pe medii de rezidență, în anul 2015 comparativ cu anul 2014**

	Divorțuri			Rata divorțialității (divorțuri la 1000 locuitori)	
	2014	2015	Diferențe (±) 2015 față de 2014	2014	2015 <sup>1)</sup>
<b>Total</b>	27188	31527	4339	1,22	1,42
<b>Urban</b>	18692	21496	2804	1,49	1,71
<b>Rural</b>	8496	10031	1535	0,87	1,03

<sup>1)</sup> calculată în funcție de populația după domiciliu la 1 iulie 2015; date provizorii

În mediul urban, în anul 2015, s-au înregistrat de 2,1 ori mai multe divorțuri decât în mediul rural, rata divorțialității fiind de 1,7 ori mai mare în mediul urban față de mediul rural, atât în anul 2014, cât și în anul 2015.

**Ponderea primului divorț** în numărul total al divorțurilor a fost de 93,9% atât pentru bărbați cât și pentru femei. Valoarea maximă a numărului de divorțuri de rangul I s-a înregistrat la grupa de vârstă 35-39 ani pentru bărbați (6587 divorțuri) și pentru femei la grupa de vârstă 30-34 ani (5987 divorțuri).

Raportul dintre numărul căsătoriilor încheiate și cel al divorțurilor pronunțate prin hotărâre judecătorească definitivă sau pe cale administrativă, a fost de 4,0 căsătorii la un divorț, în anul 2015.

Repartizarea pe grupe de vârstă și sexe a persoanelor care au divorțat în anul 2015 prezintă următoarele aspecte:

- în medie, divorțul apare cu frecvența cea mai mare în rândul bărbaților și femeilor din grupa de vârstă 35-39 ani, această grupă de vârstă deține cele mai mari ponderi atât la femei (19,9%) cât și la bărbați (21,7%) care au divorțat în 2015;
- femeile și bărbații din grupa de vârstă 35-39 ani dețin cea mai mare pondere (19,9% din numărul total al femeilor și respectiv 21,7% din cel al bărbaților care au divorțat);
- numărul femeilor în vârstă de până la 30 ani care au divorțat a fost de 2,3 ori mai mare decât numărul bărbaților aparținând aceleiași limite de vârstă;
- numărul bărbaților de 60 de ani și peste care au divorțat a fost aproape dublu decât cel al femeilor din aceeași grupă de vârstă care au divorțat în 2015.

Figura 7. Structura persoanelor care au divorțat în anul 2015 pe grupe de vârstă și sexe

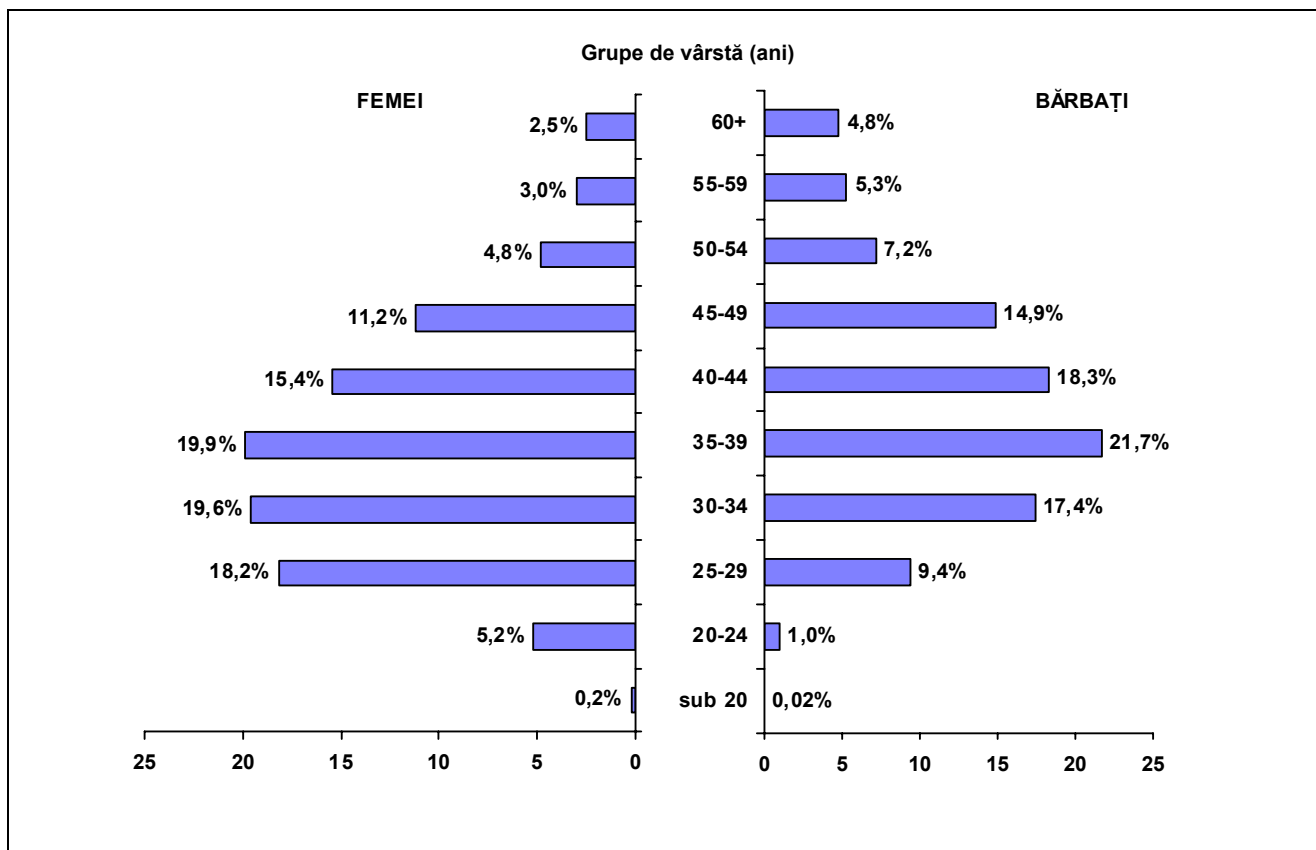

Vârsta medie a soților la divorț a fost de 41,4 ani pentru bărbați și 37,8 ani pentru femei, cu valori mai mari în urban decât în rural. Comparând vârsta medie la divorț cu vârsta medie la căsătorie (32,5 ani – bărbați, 29,1 ani – femei) se poate observa în cazul cuplurilor care au divorțat că secvența de viață maritală durează, în medie, 8,9 ani pentru bărbați, respectiv 8,7 ani pentru femei.

Tabelul 14. Vârsta medie la divorț a soților pe medii de rezidență și sexe, în anii 2014-2015

- ani -

	Vârsta medie a soțului			Vârsta medie a soției		
	Total	Urban	Rural	Total	Urban	Rural
<b>2014</b>	41,0	41,1	40,7	37,4	37,9	36,3
<b>2015</b>	41,4	41,5	41,2	37,8	38,2	36,7

Pe județe, vârsta medie la divorț a înregistrat cea mai ridicată valoare în județul Harghita pentru bărbați (43,0 ani) și în județele Brașov și Harghita pentru femei (38,9 ani); cea mai mică valoare a vârstei medii la divorț s-a înregistrat în județul Bistrița-Năsăud atât pentru bărbați (39,6 ani) cât și pentru femei (35,2 ani).

Divorțurile s-au pronunțat în 42,3% din cazuri din vina ambilor soți, 12,9% din vina soțului, 3,8% din cazuri din vina soției și 41,0% din alte cauze.

Din totalul divorțurilor pronunțate în anul 2015, două treimi s-au realizat cu „acordul părților” datorită posibilității pe care o oferă Legea nr.202/2010 de a divorța pe cale administrativă, fiind posibilă constatarea desfacerii căsătoriei și de către ofițerul de stare civilă sau de notarul public.

**Figura 8. Repartizarea divorțurilor pe cauze, în anul 2015**

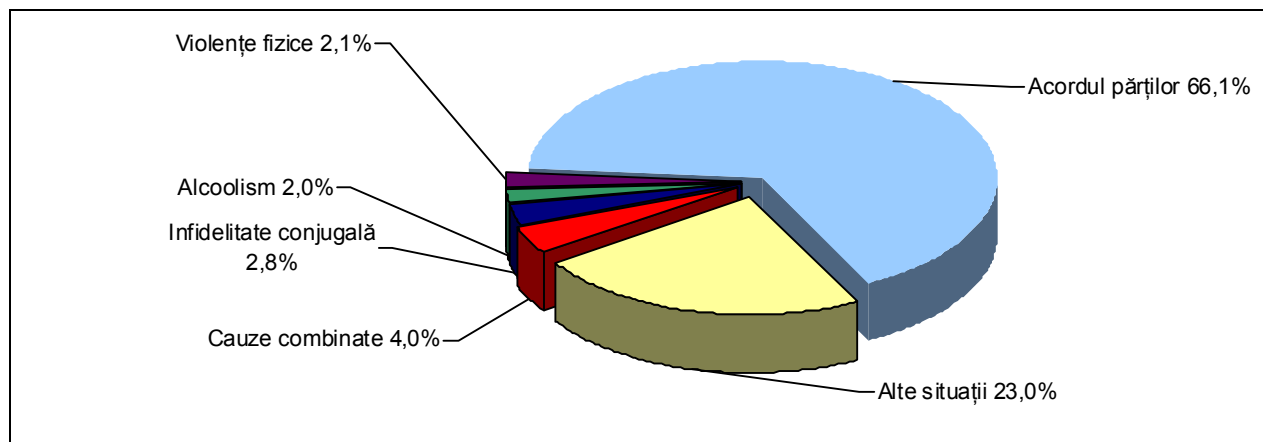

În aproape toate județele (cu excepția județelor Bistrița-Năsăud, Călărași, Dâmbovița, Giurgiu, Olt, Tulcea și Vrancea) numărul de divorțuri este mai mare în mediul urban decât în cel rural.

În profil teritorial, în anul 2015, în 8 județe s-au înregistrat peste 1000 cazuri de divorț, respectiv în județele Bihor, Brașov, Constanța, Galați, Iași, Prahova, Suceava și Timiș iar în Municipiul București s-au înregistrat 3421 cazuri de divorț reprezentând peste 10% din numărul total de divorțuri înregistrat. Cel mai mic număr de divorțuri s-a înregistrat în județul Tulcea (188 divorțuri).

Cea mai mare rată a divorțialității s-a înregistrat în județul Brăila (2,03 divorțuri la 1000 locuitori) și cea mai mică rată de divorțialitate s-a înregistrat în județul Dolj (0,75 divorțuri la 1000 locuitori).

Comparativ cu celelalte țări din uniunea Europeană, în anul 2013 (ultimul an pentru care sunt date disponibile la nivel european), România, cu o rată a divorțurilor de 1,4‰, a înregistrat aceeași rată de divorțialitate ca și Croația. Cele mai mici rate de divorțialitate la nivel european s-au înregistrat în Malta (0,8 divorțuri la 1000 locuitori) și Slovenia (1,1 divorțuri la 1000 locuitori). Cele mai mari rate de divorțialitate s-au înregistrat în Letonia (3,5 divorțuri la 1000 locuitori), Lituania și Danemarca (3,4 divorțuri la 1000 locuitori).

Rata natalității în anul 2015  
- născuți-vii la 1000 locuitori -

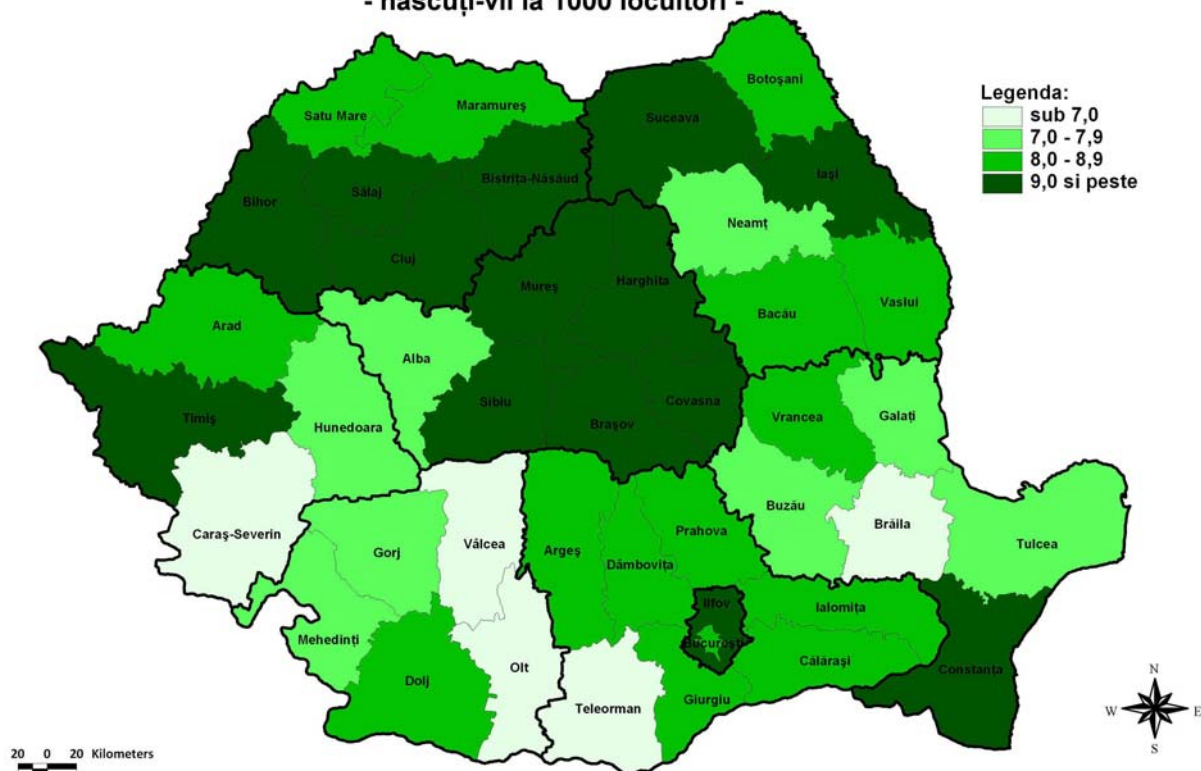

Rata mortalității în anul 2015  
- decedați la 1000 locuitori -

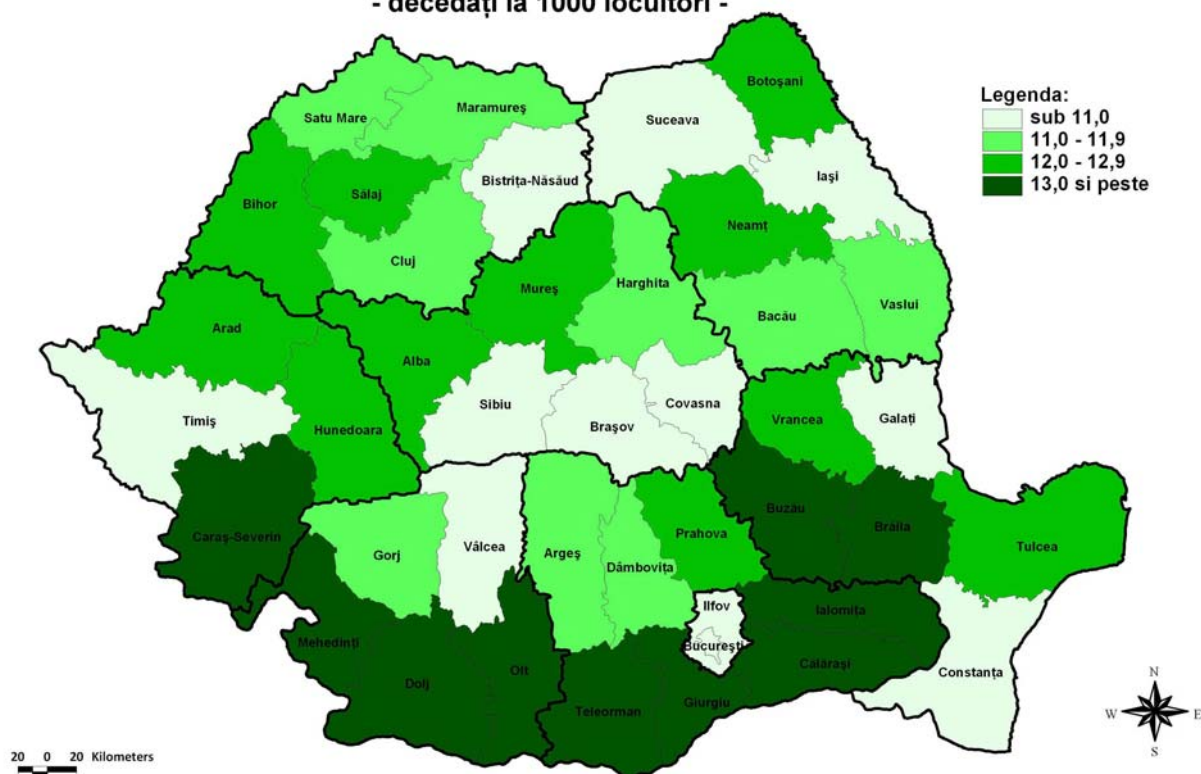

Rata nupțialității în anul 2015  
- căsătorii la 1000 locuitori -

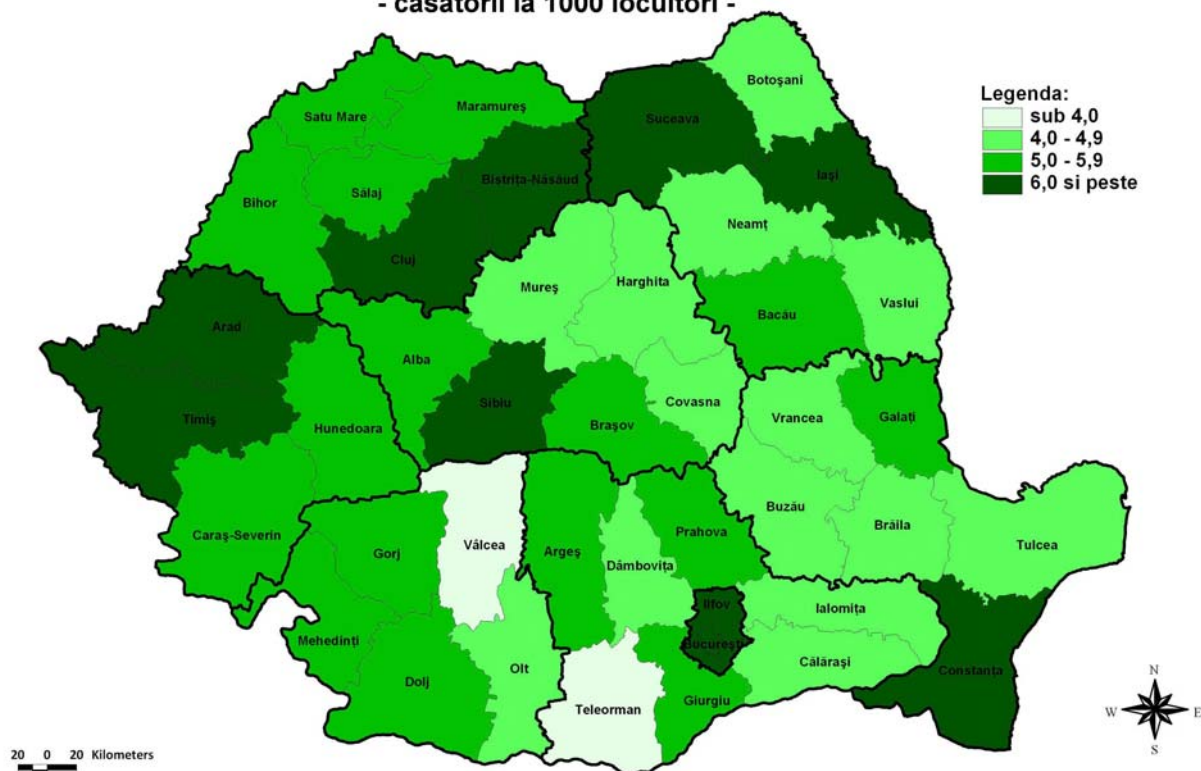

Rata divorțialității în anul 2015  
- divorțuri la 1000 locuitori -

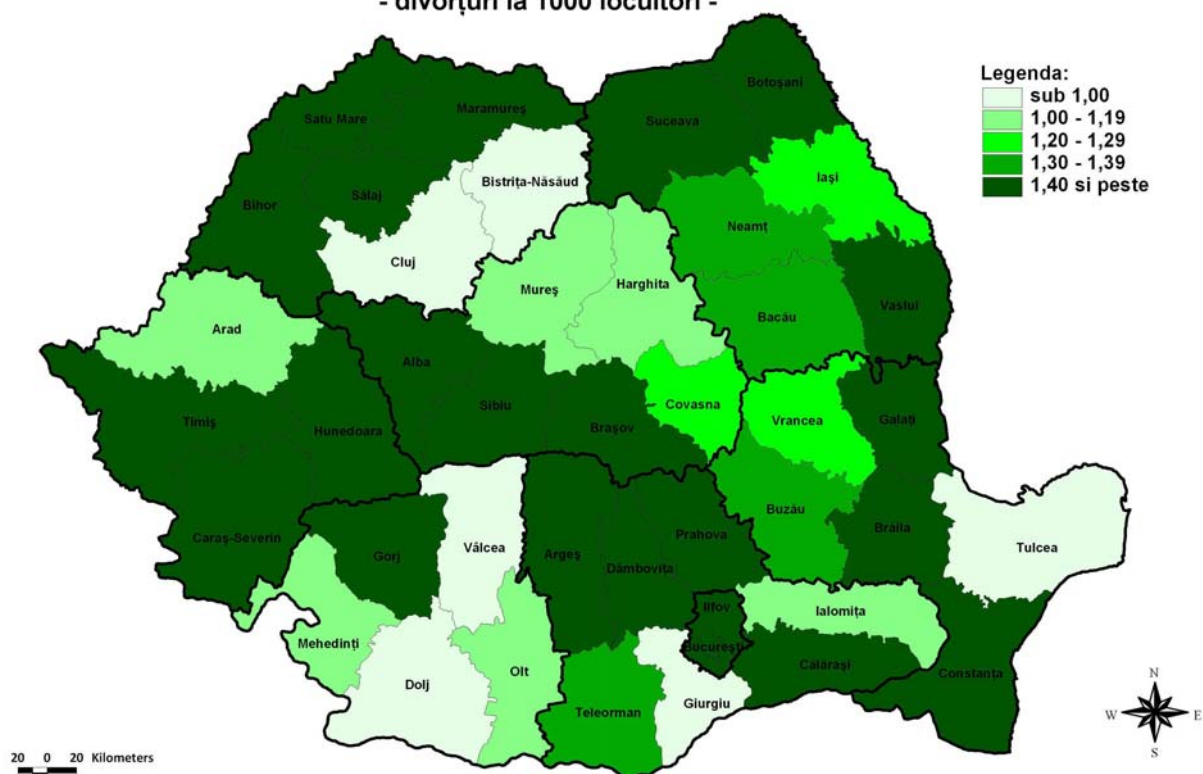

### **III. TABELE ANEXĂ**

Au fost marcate cu asterisc (\*) celulele cu valori mai mici de 4 cazuri de observare.

## 1. Născuți-vii pe macroregiuni, regiuni de dezvoltare, județe, medii de rezidență și sexe, în anul 2015

Macroregiunea Regiunea de dezvoltare Județul	Născuți-vii <sup>1)</sup> (persoane)									Rata natalității <sup>2)</sup> (născuți-vii la 1000 locuitori)		
	Total			Urban			Rural			Total	Urban	Rural
	Total	Masculin	Feminin	Total	Masculin	Feminin	Total	Masculin	Feminin			
<b>TOTAL</b>	<b>187372</b>	<b>96568</b>	<b>90804</b>	<b>102255</b>	<b>52615</b>	<b>49640</b>	<b>85117</b>	<b>43953</b>	<b>41164</b>	<b>8,4</b>	<b>8,1</b>	<b>8,8</b>
<b>Macroregiunea 1</b>	<b>49606</b>	<b>25395</b>	<b>24211</b>	<b>26218</b>	<b>13383</b>	<b>12835</b>	<b>23388</b>	<b>12012</b>	<b>11376</b>	<b>9,1</b>	<b>8,4</b>	<b>10,0</b>
<b>Nord-Vest</b>	<b>25761</b>	<b>13211</b>	<b>12550</b>	<b>13405</b>	<b>6878</b>	<b>6527</b>	<b>12356</b>	<b>6333</b>	<b>6023</b>	<b>9,1</b>	<b>8,7</b>	<b>9,6</b>
Bihor	5576	2895	2681	2685	1381	1304	2891	1514	1377	9,0	8,4	9,6
Bistrița-Năsăud	3220	1628	1592	1273	659	614	1947	969	978	9,8	9,9	9,7
Cluj	6630	3416	3214	4305	2209	2096	2325	1207	1118	9,2	9,0	9,6
Maramureș	4608	2302	2306	2692	1351	1341	1916	951	965	8,8	8,5	9,2
Satu-Mare	3254	1692	1562	1422	748	674	1832	944	888	8,3	7,5	9,1
Sălaj	2473	1278	1195	1028	530	498	1445	748	697	10,0	9,6	10,3
<b>Centru</b>	<b>23845</b>	<b>12184</b>	<b>11661</b>	<b>12813</b>	<b>6505</b>	<b>6308</b>	<b>11032</b>	<b>5679</b>	<b>5353</b>	<b>9,1</b>	<b>8,1</b>	<b>10,5</b>
Alba	2962	1478	1484	1757	873	884	1205	605	600	7,8	7,7	7,9
Brașov	5849	3017	2832	3835	1987	1848	2014	1030	984	9,3	8,3	12,1
Covasna	2096	1045	1051	891	439	452	1205	606	599	9,2	7,7	10,6
Harghita	3110	1552	1558	1241	619	622	1869	933	936	9,3	8,4	10,0
Mureș	5530	2828	2702	2464	1225	1239	3066	1603	1463	9,3	7,8	10,9
Sibiu	4298	2264	2034	2625	1362	1263	1673	902	771	9,3	8,4	11,1
<b>Macroregiunea 2</b>	<b>56678</b>	<b>29372</b>	<b>27306</b>	<b>26397</b>	<b>13604</b>	<b>12793</b>	<b>30281</b>	<b>15768</b>	<b>14513</b>	<b>8,3</b>	<b>7,8</b>	<b>8,8</b>
<b>Nord-Est</b>	<b>34139</b>	<b>17734</b>	<b>16405</b>	<b>14545</b>	<b>7513</b>	<b>7032</b>	<b>19594</b>	<b>10221</b>	<b>9373</b>	<b>8,7</b>	<b>8,3</b>	<b>9,1</b>
Bacău	6101	3151	2950	2658	1342	1316	3443	1809	1634	8,2	7,5	8,7
Botoșani	3874	1983	1891	1627	833	794	2247	1150	1097	8,5	8,2	8,7
Iași	8555	4505	4050	4044	2150	1894	4511	2355	2156	9,4	9,2	9,6
Neamț	4336	2243	2093	1565	807	758	2771	1436	1335	7,5	6,9	7,9
Suceava	7352	3787	3565	3036	1525	1511	4316	2262	2054	9,9	9,4	10,3
Vaslui	3921	2065	1856	1615	856	759	2306	1209	1097	8,2	7,4	8,8
<b>Sud-Est</b>	<b>22539</b>	<b>11638</b>	<b>10901</b>	<b>11852</b>	<b>6091</b>	<b>5761</b>	<b>10687</b>	<b>5547</b>	<b>5140</b>	<b>7,8</b>	<b>7,4</b>	<b>8,4</b>
Brăila	2269	1152	1117	1345	681	664	924	471	453	6,3	5,7	7,5
Buzău	3482	1839	1643	1428	723	705	2054	1116	938	7,2	7,0	7,4
Constanța	7029	3693	3336	4540	2377	2163	2489	1316	1173	9,1	8,5	10,7
Galați	4692	2403	2289	2510	1285	1225	2182	1118	1064	7,4	6,9	8,0
Tulcea	1845	899	946	935	457	478	910	442	468	7,5	7,7	7,4
Vrancea	3222	1652	1570	1094	568	526	2128	1084	1044	8,2	7,4	8,7
<b>Macroregiunea 3</b>	<b>48762</b>	<b>25192</b>	<b>23570</b>	<b>31165</b>	<b>16170</b>	<b>14995</b>	<b>17597</b>	<b>9022</b>	<b>8575</b>	<b>8,5</b>	<b>8,5</b>	<b>8,5</b>
<b>Sud-Muntenia</b>	<b>26119</b>	<b>13427</b>	<b>12692</b>	<b>10810</b>	<b>5592</b>	<b>5218</b>	<b>15309</b>	<b>7835</b>	<b>7474</b>	<b>8,0</b>	<b>7,7</b>	<b>8,2</b>
Argeș	5258	2696	2562	2513	1283	1230	2745	1413	1332	8,1	7,9	8,3
Călărași	2687	1346	1341	1018	501	517	1669	845	824	8,4	8,0	8,8
Dâmbovița	4268	2200	2068	1273	641	632	2995	1559	1436	8,1	7,5	8,3
Giurgiu	2326	1203	1123	635	347	288	1691	856	835	8,4	7,0	9,1
Ialomița	2467	1254	1213	1144	607	537	1323	647	676	8,4	8,2	8,5
Prahova	6501	3347	3154	3264	1691	1573	3237	1656	1581	8,0	7,9	8,2
Teleorman	2612	1381	1231	963	522	441	1649	859	790	6,7	6,8	6,6
<b>București-Ilfov</b>	<b>22643</b>	<b>11765</b>	<b>10878</b>	<b>20355</b>	<b>10578</b>	<b>9777</b>	<b>2288</b>	<b>1187</b>	<b>1101</b>	<b>9,1</b>	<b>9,0</b>	<b>10,8</b>
Ilfov	4333	2230	2103	2045	1043	1002	2288	1187	1101	11,3	12,0	10,8
Mun. București	18310	9535	8775	18310	9535	8775	-	-	-	8,7	8,7	-
<b>Macroregiunea 4</b>	<b>32326</b>	<b>16609</b>	<b>15717</b>	<b>18475</b>	<b>9458</b>	<b>9017</b>	<b>13851</b>	<b>7151</b>	<b>6700</b>	<b>7,6</b>	<b>7,7</b>	<b>7,5</b>
<b>Sud-Vest Oltenia</b>	<b>16181</b>	<b>8316</b>	<b>7865</b>	<b>8383</b>	<b>4303</b>	<b>4080</b>	<b>7798</b>	<b>4013</b>	<b>3785</b>	<b>7,3</b>	<b>7,6</b>	<b>7,0</b>
Dolj	5691	2887	2804	3157	1609	1548	2534	1278	1256	8,1	8,1	8,1
Gorj	2659	1392	1267	1350	710	640	1309	682	627	7,2	7,6	6,9
Mehedinți	2065	1047	1018	972	483	489	1093	564	529	7,2	6,7	7,7
Olt	3076	1606	1470	1471	754	717	1605	852	753	6,8	7,5	6,3
Vâlcea	2690	1384	1306	1433	747	686	1257	637	620	6,7	7,4	6,0
<b>Vest</b>	<b>16145</b>	<b>8293</b>	<b>7852</b>	<b>10092</b>	<b>5155</b>	<b>4937</b>	<b>6053</b>	<b>3138</b>	<b>2915</b>	<b>8,0</b>	<b>7,9</b>	<b>8,3</b>
Arad	3854	1988	1866	2183	1149	1034	1671	839	832	8,1	8,1	8,2
Caraș-Severin	2110	1073	1037	1194	604	590	916	469	447	6,4	6,2	6,7
Hunedoara	3399	1754	1645	2661	1340	1321	738	414	324	7,2	7,2	7,1
Timiș	6782	3478	3304	4054	2062	1992	2728	1416	1312	9,2	8,9	9,5

<sup>1)</sup> Date semi-definitive<sup>2)</sup> Date provizorii

**2. Născuți-vii după grupa de vârstă a părinților, pe medii de rezidență, în anul 2015**

Mediul de rezidență Grupa de vârstă a mamei	Total	Grupa de vârstă					
		sub 15 ani	15-19 ani	20-24 ani	25-29 ani	30-34 ani	35-39 ani
<b>TOTAL</b>	<b>187372</b>	<b>9</b>	<b>2577</b>	<b>15884</b>	<b>47500</b>	<b>54520</b>	<b>37078</b>
sub 15 ani	628	5	196	148	50	6	4
15-19 ani	17703	4	2020	6588	4098	1120	339
20-24 ani	35803	-	300	7109	16434	6625	1829
25-29 ani	60862	-	49	1711	22421	23779	8497
30-34 ani	45141	-	5	273	3836	19465	15287
35-39 ani	22731	-	7	48	589	3307	10300
40-44 ani	4256	-	-	6	67	205	807
45-49 ani	237	-	-	-	4	13	13
50 de ani și peste	11	-	-	*	*	-	*
<b>URBAN</b>	<b>102255</b>	<b>6</b>	<b>998</b>	<b>5842</b>	<b>24008</b>	<b>33255</b>	<b>22747</b>
sub 15 ani	211	*	68	47	10	*	-
15-19 ani	5584	*	765	1912	1126	296	102
20-24 ani	13965	-	134	2787	6327	2497	697
25-29 ani	34891	-	24	906	13502	13745	4428
30-34 ani	30060	-	*	163	2604	14157	9671
35-39 ani	14981	-	4	25	393	2423	7296
40-44 ani	2419	-	-	*	45	125	544
45-49 ani	136	-	-	-	*	10	8
50 de ani și peste	8	-	-	-	-	-	*
<b>RURAL</b>	<b>85117</b>	<b>*</b>	<b>1579</b>	<b>10042</b>	<b>23492</b>	<b>21265</b>	<b>14331</b>
sub 15 ani	417	*	128	101	40	4	4
15-19 ani	12119	*	1255	4676	2972	824	237
20-24 ani	21838	-	166	4322	10107	4128	1132
25-29 ani	25971	-	25	805	8919	10034	4069
30-34 ani	15081	-	*	110	1232	5308	5616
35-39 ani	7750	-	*	23	196	884	3004
40-44 ani	1837	-	-	4	22	80	263
45-49 ani	101	-	-	-	*	*	5
50 de ani și peste	*	-	-	*	*	-	*



## Evenimente demografice în anul 2015

persoane

a tatălui							Mediul de rezidență Grupa de vârstă a mamei
40-44 ani	45-49 ani	50-54 ani	55-59 ani	60-64 ani	65 ani și peste	Nedeclarată	
<b>13253</b>	<b>4003</b>	<b>835</b>	<b>303</b>	<b>82</b>	<b>23</b>	<b>11305</b>	<b>TOTAL</b>
*	-	-	-	-	-	218	sub 15 ani
92	39	7	5	*	-	3388	15-19 ani
421	92	33	11	*	*	2946	20-24 ani
1686	367	91	24	11	*	2224	25-29 ani
3856	822	159	63	19	8	1348	30-34 ani
5516	1604	299	113	29	5	914	35-39 ani
1629	991	211	79	16	5	240	40-44 ani
47	88	34	8	*	*	27	45-49 ani
5	-	*	-	*	-	-	50 de ani și peste
<b>7360</b>	<b>2095</b>	<b>421</b>	<b>155</b>	<b>42</b>	<b>9</b>	<b>5317</b>	<b>URBAN</b>
*	-	-	-	-	-	80	sub 15 ani
30	13	*	*	*	-	1333	15-19 ani
158	42	14	5	*	*	1302	20-24 ani
833	200	53	15	5	*	1179	25-29 ani
2104	463	92	31	12	*	757	30-34 ani
3237	857	142	68	14	*	521	35-39 ani
958	471	103	32	7	*	130	40-44 ani
34	49	14	*	*	*	15	45-49 ani
5	-	*	-	*	-	-	50 de ani și peste
<b>5893</b>	<b>1908</b>	<b>414</b>	<b>148</b>	<b>40</b>	<b>14</b>	<b>5988</b>	<b>RURAL</b>
-	-	-	-	-	-	138	sub 15 ani
62	26	5	4	*	-	2055	15-19 ani
263	50	19	6	-	*	1644	20-24 ani
853	167	38	9	6	*	1045	25-29 ani
1752	359	67	32	7	5	591	30-34 ani
2279	747	157	45	15	4	393	35-39 ani
671	520	108	47	9	*	110	40-44 ani
13	39	20	5	*	-	12	45-49 ani
-	-	-	-	-	-	-	50 de ani și peste

**3. Născuți-vii după statutul ocupațional al părinților, pe medii de rezidență, în anul 2015**

Mediul de rezidență Statutul ocupațional al mamei	Total	Statutul ocupațional		
		Salariat	Patron	Lucrător pe cont propriu în activități neagricole
<b>TOTAL</b>	<b>187372</b>	<b>117991</b>	<b>988</b>	<b>6662</b>
Salariat	94264	82184	605	1401
Patron	391	222	94	13
Lucrător pe cont propriu în activități neagricole	1214	564	13	440
Lucrător pe cont propriu în agricultură	405	207	4	69
Șomer	1831	1108	6	52
Casnică	73703	30285	229	4470
Pensionar	241	103	*	7
Alte situații	15323	3318	35	210
<b>URBAN</b>	<b>102255</b>	<b>74987</b>	<b>659</b>	<b>2033</b>
Salariat	66744	60038	442	744
Patron	261	152	67	6
Lucrător pe cont propriu în activități neagricole	562	319	6	149
Lucrător pe cont propriu în agricultură	119	58	*	16
Șomer	957	651	*	24
Casnică	25214	11906	119	1017
Pensionar	109	50	*	*
Alte situații	8289	1813	18	74
<b>RURAL</b>	<b>85117</b>	<b>43004</b>	<b>329</b>	<b>4629</b>
Salariat	27520	22146	163	657
Patron	130	70	27	7
Lucrător pe cont propriu în activități neagricole	652	245	7	291
Lucrător pe cont propriu în agricultură	286	149	*	53
Șomer	874	457	*	28
Casnică	48489	18379	110	3453
Pensionar	132	53	*	4
Alte situații	7034	1505	17	136

Evenimente demografice în anul 2015

persoane

al tatălui					Mediul de rezidență Statutul ocupațional al mamei
Lucrător pe cont propriu în agricultură	Șomer	Pensionar	Alte situații	Nedeclarat	
<b>6427</b>	<b>2757</b>	<b>329</b>	<b>40913</b>	<b>11305</b>	<b>TOTAL</b>
887	807	113	6875	1392	Salariat
*	5	*	42	10	Patron
20	6	*	110	59	Lucrător pe cont propriu în activități neagricole
55	*	-	39	28	Lucrător pe cont propriu în agricultură
37	178	*	340	107	Șomer
5262	1694	179	24163	7421	Casnică
4	4	13	78	30	Pensionar
160	60	16	9266	2258	Alte situații
<b>1556</b>	<b>1133</b>	<b>141</b>	<b>16429</b>	<b>5317</b>	<b>URBAN</b>
352	441	66	3753	908	Salariat
*	*	*	21	8	Patron
9	*	*	53	22	Lucrător pe cont propriu în activități neagricole
18	*	-	11	10	Lucrător pe cont propriu în agricultură
6	60	-	152	61	Șomer
1098	590	63	7210	3211	Casnică
*	*	4	29	18	Pensionar
69	31	5	5200	1079	Alte situații
<b>4871</b>	<b>1624</b>	<b>188</b>	<b>24484</b>	<b>5988</b>	<b>RURAL</b>
535	366	47	3122	484	Salariat
-	*	*	21	*	Patron
11	*	*	57	37	Lucrător pe cont propriu în activități neagricole
37	-	-	28	18	Lucrător pe cont propriu în agricultură
31	118	*	188	46	Șomer
4164	1104	116	16953	4210	Casnică
*	*	9	49	12	Pensionar
91	29	11	4066	1179	Alte situații

**4. Născuți-vii după grupa de vârstă a mamei și rangul născutului-viu, pe medii de rezidență, în anul 2015**

persoane

Mediul de rezidență Grupa de vârstă a mamei Sexul născutului-viu	Total	Rangul născutului-viu									
		Primul	Al 2-lea	Al 3-lea	Al 4-lea	Al 5-lea	Al 6-lea	Al 7-lea	Al 8-lea	Al 9-lea	Al 10-lea și peste
<b>TOTAL</b>	<b>187372</b>	<b>98825</b>	<b>57195</b>	<b>16381</b>	<b>6606</b>	<b>3529</b>	<b>1961</b>	<b>1230</b>	<b>713</b>	<b>408</b>	<b>524</b>
Masculin	96568	51019	29510	8380	3361	1846	995	625	365	210	257
Feminin	90804	47806	27685	8001	3245	1683	966	605	348	198	267
<b>sub 15 ani</b>	<b>628</b>	<b>612</b>	<b>16</b>	-	-	-	-	-	-	-	-
Masculin	329	321	8	-	-	-	-	-	-	-	-
Feminin	299	291	8	-	-	-	-	-	-	-	-
<b>15-19 ani</b>	<b>17703</b>	<b>13672</b>	<b>3419</b>	<b>554</b>	<b>58</b>	-	-	-	-	-	-
Masculin	9165	7105	1730	294	36	-	-	-	-	-	-
Feminin	8538	6567	1689	260	22	-	-	-	-	-	-
<b>20-24 ani</b>	<b>35803</b>	<b>21622</b>	<b>9400</b>	<b>3142</b>	<b>1176</b>	<b>370</b>	<b>79</b>	<b>11</b>	*	*	-
Masculin	18356	11112	4821	1583	594	198	40	7	*	-	-
Feminin	17447	10510	4579	1559	582	172	39	4	*	*	-
<b>25-29 ani</b>	<b>60862</b>	<b>34865</b>	<b>17438</b>	<b>4574</b>	<b>2018</b>	<b>1109</b>	<b>504</b>	<b>249</b>	<b>77</b>	<b>20</b>	<b>8</b>
Masculin	31560	18093	9067	2345	1019	597	253	133	35	15	*
Feminin	29302	16772	8371	2229	999	512	251	116	42	5	5
<b>30-34 ani</b>	<b>45141</b>	<b>19495</b>	<b>17077</b>	<b>4318</b>	<b>1715</b>	<b>1006</b>	<b>651</b>	<b>413</b>	<b>243</b>	<b>125</b>	<b>98</b>
Masculin	23181	9948	8851	2210	872	513	336	204	131	66	50
Feminin	21960	9547	8226	2108	843	493	315	209	112	59	48
<b>35-39 ani</b>	<b>22731</b>	<b>7359</b>	<b>8604</b>	<b>3102</b>	<b>1260</b>	<b>781</b>	<b>534</b>	<b>395</b>	<b>286</b>	<b>167</b>	<b>243</b>
Masculin	11723	3818	4407	1605	649	416	268	206	147	84	123
Feminin	11008	3541	4197	1497	611	365	266	189	139	83	120
<b>40-44 ani</b>	<b>4256</b>	<b>1108</b>	<b>1192</b>	<b>657</b>	<b>365</b>	<b>255</b>	<b>185</b>	<b>152</b>	<b>101</b>	<b>86</b>	<b>155</b>
Masculin	2133	578	600	321	186	117	97	71	50	41	72
Feminin	2123	530	592	336	179	138	88	81	51	45	83
<b>45-49 ani</b>	<b>237</b>	<b>85</b>	<b>47</b>	<b>33</b>	<b>14</b>	<b>8</b>	<b>8</b>	<b>10</b>	<b>4</b>	<b>8</b>	<b>20</b>
Masculin	117	42	25	22	5	5	*	4	*	*	9
Feminin	120	43	22	11	9	3	7	6	*	5	11
<b>50 de ani și peste</b>	<b>11</b>	<b>7</b>	*	*	-	-	-	-	-	*	-
Masculin	4	*	*	-	-	-	-	-	-	*	-
Feminin	7	5	*	*	-	-	-	-	-	-	-

Evenimente demografice în anul 2015

persoane

Mediul de rezidență Grupa de vârstă a mamei Sexul născutului-viu	Total	Rangul născutului-viu									
		Primul	Al 2-lea	Al 3-lea	Al 4-lea	Al 5-lea	Al 6-lea	Al 7-lea	Al 8-lea	Al 9-lea	Al 10-lea și peste
<b>URBAN</b>	<b>102255</b>	<b>59921</b>	<b>31342</b>	<b>6348</b>	<b>2181</b>	<b>1080</b>	<b>581</b>	<b>338</b>	<b>199</b>	<b>103</b>	<b>162</b>
Masculin	52615	30817	16158	3279	1122	552	304	160	92	50	81
Feminin	49640	29104	15184	3069	1059	528	277	178	107	53	81
<b>sub 15 ani</b>	<b>211</b>	<b>205</b>	<b>6</b>	-	-	-	-	-	-	-	-
Masculin	107	104	*	-	-	-	-	-	-	-	-
Feminin	104	101	*	-	-	-	-	-	-	-	-
<b>15-19 ani</b>	<b>5584</b>	<b>4304</b>	<b>1085</b>	<b>175</b>	<b>20</b>	-	-	-	-	-	-
Masculin	2896	2238	555	90	13	-	-	-	-	-	-
Feminin	2688	2066	530	85	7	-	-	-	-	-	-
<b>20-24 ani</b>	<b>13965</b>	<b>9611</b>	<b>2963</b>	<b>886</b>	<b>351</b>	<b>122</b>	<b>24</b>	<b>5</b>	*	*	-
Masculin	7172	4908	1561	443	181	63	12	*	*	-	-
Feminin	6793	4703	1402	443	170	59	12	*	*	*	-
<b>25-29 ani</b>	<b>34891</b>	<b>23600</b>	<b>8518</b>	<b>1535</b>	<b>652</b>	<b>334</b>	<b>153</b>	<b>69</b>	<b>21</b>	<b>8</b>	*
Masculin	17987	12177	4382	786	326	187	79	33	11	5	*
Feminin	16904	11423	4136	749	326	147	74	36	10	*	-
<b>30-34 ani</b>	<b>30060</b>	<b>15366</b>	<b>11521</b>	<b>1845</b>	<b>577</b>	<b>314</b>	<b>185</b>	<b>110</b>	<b>71</b>	<b>36</b>	<b>35</b>
Masculin	15450	7858	5961	967	301	152	95	50	33	15	18
Feminin	14610	7508	5560	878	276	162	90	60	38	21	17
<b>35-39 ani</b>	<b>14981</b>	<b>5923</b>	<b>6339</b>	<b>1568</b>	<b>459</b>	<b>235</b>	<b>161</b>	<b>112</b>	<b>80</b>	<b>31</b>	<b>73</b>
Masculin	7724	3067	3246	820	240	116	89	57	36	17	36
Feminin	7257	2856	3093	748	219	119	72	55	44	14	37
<b>40-44 ani</b>	<b>2419</b>	<b>847</b>	<b>871</b>	<b>323</b>	<b>117</b>	<b>72</b>	<b>57</b>	<b>39</b>	<b>22</b>	<b>24</b>	<b>47</b>
Masculin	1211	434	429	163	59	33	29	17	10	12	25
Feminin	1208	413	442	160	58	39	28	22	12	12	22
<b>45-49 ani</b>	<b>136</b>	<b>60</b>	<b>37</b>	<b>15</b>	<b>5</b>	*	*	*	*	*	<b>6</b>
Masculin	65	29	20	10	*	*	-	-	*	*	*
Feminin	71	31	17	5	*	*	*	*	*	*	5
<b>50 de ani și peste</b>	<b>8</b>	<b>5</b>	*	*	-	-	-	-	-	-	-
Masculin	*	*	*	-	-	-	-	-	-	-	-
Feminin	5	*	*	*	-	-	-	-	-	-	-

Evenimente demografice în anul 2015

persoane

Mediul de rezidență Grupa de vârstă a mamei Sexul născutului-viu	Total	Rangul născutului-viu									
		Primul	Al 2-lea	Al 3-lea	Al 4-lea	Al 5-lea	Al 6-lea	Al 7-lea	Al 8-lea	Al 9-lea	Al 10-lea și peste
<b>RURAL</b>	<b>85117</b>	<b>38904</b>	<b>25853</b>	<b>10033</b>	<b>4425</b>	<b>2449</b>	<b>1380</b>	<b>892</b>	<b>514</b>	<b>305</b>	<b>362</b>
Masculin	43953	20202	13352	5101	2239	1294	691	465	273	160	176
Feminin	41164	18702	12501	4932	2186	1155	689	427	241	145	186
<b>sub 15 ani</b>	<b>417</b>	<b>407</b>	<b>10</b>	-	-	-	-	-	-	-	-
Masculin	222	217	5	-	-	-	-	-	-	-	-
Feminin	195	190	5	-	-	-	-	-	-	-	-
<b>15-19 ani</b>	<b>12119</b>	<b>9368</b>	<b>2334</b>	<b>379</b>	<b>38</b>	-	-	-	-	-	-
Masculin	6269	4867	1175	204	23	-	-	-	-	-	-
Feminin	5850	4501	1159	175	15	-	-	-	-	-	-
<b>20-24 ani</b>	<b>21838</b>	<b>12011</b>	<b>6437</b>	<b>2256</b>	<b>825</b>	<b>248</b>	<b>55</b>	<b>6</b>	-	-	-
Masculin	11184	6204	3260	1140	413	135	28	4	-	-	-
Feminin	10654	5807	3177	1116	412	113	27	*	-	-	-
<b>25-29 ani</b>	<b>25971</b>	<b>11265</b>	<b>8920</b>	<b>3039</b>	<b>1366</b>	<b>775</b>	<b>351</b>	<b>180</b>	<b>56</b>	<b>12</b>	<b>7</b>
Masculin	13573	5916	4685	1559	693	410	174	100	24	10	*
Feminin	12398	5349	4235	1480	673	365	177	80	32	*	5
<b>30-34 ani</b>	<b>15081</b>	<b>4129</b>	<b>5556</b>	<b>2473</b>	<b>1138</b>	<b>692</b>	<b>466</b>	<b>303</b>	<b>172</b>	<b>89</b>	<b>63</b>
Masculin	7731	2090	2890	1243	571	361	241	154	98	51	32
Feminin	7350	2039	2666	1230	567	331	225	149	74	38	31
<b>35-39 ani</b>	<b>7750</b>	<b>1436</b>	<b>2265</b>	<b>1534</b>	<b>801</b>	<b>546</b>	<b>373</b>	<b>283</b>	<b>206</b>	<b>136</b>	<b>170</b>
Masculin	3999	751	1161	785	409	300	179	149	111	67	87
Feminin	3751	685	1104	749	392	246	194	134	95	69	83
<b>40-44 ani</b>	<b>1837</b>	<b>261</b>	<b>321</b>	<b>334</b>	<b>248</b>	<b>183</b>	<b>128</b>	<b>113</b>	<b>79</b>	<b>62</b>	<b>108</b>
Masculin	922	144	171	158	127	84	68	54	40	29	47
Feminin	915	117	150	176	121	99	60	59	39	33	61
<b>45-49 ani</b>	<b>101</b>	<b>25</b>	<b>10</b>	<b>18</b>	<b>9</b>	<b>5</b>	<b>7</b>	<b>7</b>	<b>*</b>	<b>5</b>	<b>14</b>
Masculin	52	13	5	12	*	4	*	4	-	*	8
Feminin	49	12	5	6	6	*	6	*	*	*	6
<b>50 de ani și peste</b>	<b>*</b>	<b>*</b>	<b>-</b>	<b>-</b>	<b>-</b>	<b>-</b>	<b>-</b>	<b>-</b>	<b>-</b>	<b>*</b>	<b>-</b>
Masculin	*	-	-	-	-	-	-	-	-	*	-
Feminin	*	*	-	-	-	-	-	-	-	-	-

**5. Vârsta medie a mamei la naștere, pe macroregiuni, regiuni de dezvoltare, județe și medii de rezidență, în anul 2015**

ani

Macroregiunea Regiunea de dezvoltare Județul	Vârsta mamei la prima naștere			Vârsta mamei la toate nașterile		
	Total	Urban	Rural	Total	Urban	Rural
<b>TOTAL</b>	<b>26,8</b>	<b>28,4</b>	<b>24,4</b>	<b>28,3</b>	<b>29,5</b>	<b>26,8</b>
<b>Macroregiunea 1</b>	<b>26,8</b>	<b>28,3</b>	<b>24,7</b>	<b>28,3</b>	<b>29,5</b>	<b>26,9</b>
<b>Nord-Vest</b>	<b>26,8</b>	<b>28,3</b>	<b>24,8</b>	<b>28,3</b>	<b>29,4</b>	<b>27,0</b>
Bihor	26,5	28,5	24,1	27,9	29,5	26,5
Bistrița-Năsăud	25,8	27,6	24,4	27,8	28,9	27,1
Cluj	28,7	29,6	26,8	29,9	30,6	28,4
Maramureș	25,9	26,8	24,5	27,7	28,4	26,7
Satu Mare	25,9	27,6	24,4	27,7	29,0	26,7
Sălaj	25,6	27,0	24,1	27,6	28,5	26,9
<b>Centru</b>	<b>26,7</b>	<b>28,3</b>	<b>24,5</b>	<b>28,2</b>	<b>29,5</b>	<b>26,7</b>
Alba	26,6	27,5	25,1	28,1	28,9	26,9
Brașov	27,6	29,0	23,9	28,7	30,0	26,2
Covasna	25,9	28,0	23,9	27,8	29,4	26,6
Harghita	26,9	28,3	25,6	28,8	29,9	28,0
Mureș	26,1	27,8	24,5	27,7	29,0	26,6
Sibiu	26,8	28,2	24,1	28,1	29,4	26,2
<b>Macroregiunea 2</b>	<b>26,1</b>	<b>28,0</b>	<b>23,9</b>	<b>28,1</b>	<b>29,3</b>	<b>27,0</b>
<b>Nord-Est</b>	<b>25,9</b>	<b>28,0</b>	<b>23,9</b>	<b>28,1</b>	<b>29,4</b>	<b>27,1</b>
Bacău	25,5	27,5	23,5	27,9	29,1	26,9
Botoșani	25,6	27,8	23,5	28,0	29,2	27,1
Iași	26,8	29,0	24,0	28,5	30,1	27,1
Neamț	26,1	28,1	24,6	28,2	29,4	27,5
Suceava	25,9	27,4	24,6	28,3	29,3	27,7
Vaslui	24,8	27,2	22,4	27,2	28,6	26,3
<b>Sud-Est</b>	<b>26,3</b>	<b>28,0</b>	<b>23,8</b>	<b>28,0</b>	<b>29,2</b>	<b>26,6</b>
Brăila	26,8	28,4	23,6	28,3	29,6	26,5
Buzău	25,3	26,9	23,8	27,3	28,6	26,4
Constanța	26,9	28,1	24,2	28,3	29,3	26,7
Galați	26,6	28,4	23,6	28,2	29,6	26,6
Tulcea	25,5	26,9	23,7	27,6	28,4	26,8
Vrancea	25,5	27,9	23,8	27,6	29,3	26,7
<b>Macroregiunea 3</b>	<b>27,8</b>	<b>29,2</b>	<b>24,6</b>	<b>28,9</b>	<b>30,2</b>	<b>26,8</b>
<b>Sud-Muntenia</b>	<b>25,7</b>	<b>27,6</b>	<b>24,1</b>	<b>27,5</b>	<b>28,8</b>	<b>26,5</b>
Argeș	26,4	28,3	24,3	28,0	29,7	26,5
Călărași	24,5	26,5	23,1	26,6	27,8	25,9
Dâmbovița	25,4	27,7	24,2	27,2	28,9	26,5
Giurgiu	24,7	26,3	23,9	26,4	27,1	26,2
Ialomița	24,6	26,0	23,2	26,7	27,4	26,0
Prahova	26,9	28,4	25,0	28,4	29,4	27,4
Teleorman	24,8	26,6	23,5	26,8	28,2	26,0
<b>București-Ilfov</b>	<b>29,7</b>	<b>29,9</b>	<b>27,4</b>	<b>30,7</b>	<b>30,9</b>	<b>28,7</b>
Ilfov	27,9	28,4	27,4	29,1	29,5	28,7
Mun. București	30,1	30,1	-	31,0	31,0	-
<b>Macroregiunea 4</b>	<b>26,7</b>	<b>28,0</b>	<b>24,7</b>	<b>27,9</b>	<b>28,9</b>	<b>26,6</b>
<b>Sud-Vest Oltenia</b>	<b>25,9</b>	<b>27,6</b>	<b>23,6</b>	<b>27,3</b>	<b>28,5</b>	<b>25,9</b>
Dolj	26,0	27,9	22,9	27,2	28,8	25,3
Gorj	25,9	27,1	24,3	27,4	28,3	26,4
Mehedinți	25,3	27,1	23,0	26,6	28,0	25,4
Olt	25,3	27,1	23,4	26,9	28,3	25,7
Vâlcea	26,6	28,0	24,6	28,0	28,9	27,0
<b>Vest</b>	<b>27,5</b>	<b>28,3</b>	<b>26,0</b>	<b>28,5</b>	<b>29,1</b>	<b>27,4</b>
Arad	26,6	27,8	24,7	28,0	28,8	27,1
Caraș-Severin	26,1	26,9	25,0	27,3	27,9	26,4
Hunedoara	26,8	27,0	25,9	28,5	28,6	28,1
Timiș	28,5	29,5	26,8	29,1	30,0	27,8

**6. Fertilitatea feminină pe ani de vârstă <sup>1)</sup> și Indicatorul conjunctural al fertilității, <sup>2)</sup> pe medii de rezidență, în anul 2015**

Vârsta (ani)	Total	Urban	Rural
<b>Total 15 - 49 ani</b>	<b>33,4</b>	<b>31,0</b>	<b>36,9</b>
15	13,1	8,6	17,1
16	24,3	16,2	31,5
17	34,4	22,6	45,0
18	39,4	25,3	52,6
19	46,8	31,2	61,5
20	52,8	36,6	68,4
21	52,8	37,4	68,1
22	58,4	42,4	75,3
23	61,5	47,1	78,1
24	66,1	52,5	83,8
25	64,5	55,1	77,8
26	70,4	63,2	81,0
27	72,3	68,6	77,9
28	70,4	70,8	69,8
29	71,6	72,7	69,9
30	66,8	70,5	60,5
31	62,4	66,0	56,2
32	56,7	60,1	50,9
33	48,6	51,3	44,0
34	42,0	44,4	38,0
35	36,8	39,4	32,4
36	29,7	31,7	26,4
37	23,7	25,4	21,0
38	18,7	19,9	16,8
39	13,3	14,1	12,0
40	9,5	9,7	9,3
41	6,5	6,2	7,0
42	4,1	3,9	4,4
43	2,5	2,1	3,1
44	1,2	1,1	1,3
45	0,6	0,6	0,7
46	0,3	0,3	0,4
47	0,1	0,1	0,1
48	0,1	0,1	0,1
49	0,1	0,1	0,1
<b>Indicatorul conjunctural al fertilității</b>	<b>1,2</b>	<b>1,1</b>	<b>1,3</b>

**Notă:**

<sup>1)</sup> Născuți-vii la 1000 de femei de 15-49 ani; date provizorii

<sup>2)</sup> Numărul mediu de copii pe care l-ar naște o femeie în cursul vieții sale fertile, în condițiile fertilității anului respectiv.



**7. Născuți-vii cu reședința obișnuită în România pe macroregiuni, regiuni de dezvoltare, județe, medii de rezidență și sexe, în anul 2015**

Macroregiunea Regiunea de dezvoltare Județul	Născuți-vii cu reședința obișnuită în România <sup>1)</sup> (persoane)								
	Total			Urban			Rural		
	Total	Masculin	Feminin	Total	Masculin	Feminin	Total	Masculin	Feminin
<b>TOTAL</b>	<b>185006</b>	<b>95304</b>	<b>89702</b>	<b>101041</b>	<b>51996</b>	<b>49045</b>	<b>83965</b>	<b>43308</b>	<b>40657</b>
<b>Macroregiunea 1</b>	<b>49102</b>	<b>25129</b>	<b>23973</b>	<b>25937</b>	<b>13236</b>	<b>12701</b>	<b>23165</b>	<b>11893</b>	<b>11272</b>
<b>Nord-Vest</b>	<b>25456</b>	<b>13059</b>	<b>12397</b>	<b>13248</b>	<b>6805</b>	<b>6443</b>	<b>12208</b>	<b>6254</b>	<b>5954</b>
Bihor	5513	2857	2656	2661	1365	1296	2852	1492	1360
Bistrița-Năsăud	3193	1617	1576	1262	658	604	1931	959	972
Cluj	6556	3384	3172	4265	2192	2073	2291	1192	1099
Maramureș	4563	2282	2281	2664	1337	1327	1899	945	954
Satu-Mare	3220	1670	1550	1410	742	668	1810	928	882
Sălaj	2411	1249	1162	986	511	475	1425	738	687
<b>Centru</b>	<b>23646</b>	<b>12070</b>	<b>11576</b>	<b>12689</b>	<b>6431</b>	<b>6258</b>	<b>10957</b>	<b>5639</b>	<b>5318</b>
Alba	2936	1461	1475	1745	863	882	1191	598	593
Brașov	5798	2978	2820	3777	1952	1825	2021	1026	995
Covasna	2069	1037	1032	878	431	447	1191	606	585
Harghita	3097	1546	1551	1236	616	620	1861	930	931
Mureș	5481	2803	2678	2449	1221	1228	3032	1582	1450
Sibiu	4265	2245	2020	2604	1348	1256	1661	897	764
<b>Macroregiunea 2</b>	<b>55618</b>	<b>28796</b>	<b>26822</b>	<b>25899</b>	<b>13356</b>	<b>12543</b>	<b>29719</b>	<b>15440</b>	<b>14279</b>
<b>Nord-Est</b>	<b>33328</b>	<b>17294</b>	<b>16034</b>	<b>14131</b>	<b>7298</b>	<b>6833</b>	<b>19197</b>	<b>9996</b>	<b>9201</b>
Bacău	6042	3117	2925	2633	1330	1303	3409	1787	1622
Botoșani	3826	1950	1876	1608	817	791	2218	1133	1085
Iași	8239	4338	3901	3827	2035	1792	4412	2303	2109
Neamț	4256	2202	2054	1532	794	738	2724	1408	1316
Suceava	7130	3669	3461	2987	1502	1485	4143	2167	1976
Vaslui	3835	2018	1817	1544	820	724	2291	1198	1093
<b>Sud-Est</b>	<b>22290</b>	<b>11502</b>	<b>10788</b>	<b>11768</b>	<b>6058</b>	<b>5710</b>	<b>10522</b>	<b>5444</b>	<b>5078</b>
Brăila	2270	1152	1118	1351	690	661	919	462	457
Buzău	3442	1814	1628	1413	713	700	2029	1101	928
Constanța	7022	3695	3327	4557	2393	2164	2465	1302	1163
Galați	4595	2354	2241	2476	1266	1210	2119	1088	1031
Tulcea	1802	868	934	902	438	464	900	430	470
Vrancea	3159	1619	1540	1069	558	511	2090	1061	1029
<b>Macroregiunea 3</b>	<b>48435</b>	<b>25020</b>	<b>23415</b>	<b>30973</b>	<b>16061</b>	<b>14912</b>	<b>17462</b>	<b>8959</b>	<b>8503</b>
<b>Sud-Muntenia</b>	<b>25775</b>	<b>13259</b>	<b>12516</b>	<b>10642</b>	<b>5505</b>	<b>5137</b>	<b>15133</b>	<b>7754</b>	<b>7379</b>
Argeș	5225	2679	2546	2497	1278	1219	2728	1401	1327
Călărași	2661	1341	1320	1009	499	510	1652	842	810
Dâmbovița	4148	2139	2009	1205	602	603	2943	1537	1406
Giurgiu	2335	1205	1130	650	356	294	1685	849	836
Ialomița	2421	1233	1188	1121	593	528	1300	640	660
Prahova	6415	3305	3110	3217	1666	1551	3198	1639	1559
Teleorman	2570	1357	1213	943	511	432	1627	846	781
<b>București-Ilfov</b>	<b>22660</b>	<b>11761</b>	<b>10899</b>	<b>20331</b>	<b>10556</b>	<b>9775</b>	<b>2329</b>	<b>1205</b>	<b>1124</b>
Ilfov	4399	2258	2141	2070	1053	1017	2329	1205	1124
Mun. București	18261	9503	8758	18261	9503	8758	-	-	-
<b>Macroregiunea 4</b>	<b>31851</b>	<b>16359</b>	<b>15492</b>	<b>18232</b>	<b>9343</b>	<b>8889</b>	<b>13619</b>	<b>7016</b>	<b>6603</b>
<b>Sud-Vest Oltenia</b>	<b>15853</b>	<b>8138</b>	<b>7715</b>	<b>8223</b>	<b>4230</b>	<b>3993</b>	<b>7630</b>	<b>3908</b>	<b>3722</b>
Dolj	5640	2860	2780	3139	1605	1534	2501	1255	1246
Gorj	2512	1312	1200	1273	676	597	1239	636	603
Mehedinți	1985	1005	980	941	463	478	1044	542	502
Olt	3049	1591	1458	1454	750	704	1595	841	754
Vâlcea	2667	1370	1297	1416	736	680	1251	634	617
<b>Vest</b>	<b>15998</b>	<b>8221</b>	<b>7777</b>	<b>10009</b>	<b>5113</b>	<b>4896</b>	<b>5989</b>	<b>3108</b>	<b>2881</b>
Arad	3798	1964	1834	2150	1135	1015	1648	829	819
Caraș-Severin	2084	1060	1024	1179	595	584	905	465	440
Hunedoara	3377	1744	1633	2642	1332	1310	735	412	323
Timiș	6739	3453	3286	4038	2051	1987	2701	1402	1299

<sup>1)</sup> Date semi-definitive



**9. Decesele sub 1 an și rata mortalității infantile, după mediul de rezidență și sexe, pe macroregiuni, regiuni de dezvoltare și județe, în anul 2015**

Macroregiunea Regiunea de dezvoltare Județul	Decese sub 1 an <sup>1)</sup> (persoane)									Rata mortalității infantile <sup>1)</sup> (decedați sub 1 an la 1000 născuți-vii)		
	Total			Urban			Rural			Total	Urban	Rural
	Total	Masculin	Feminin	Total	Masculin	Feminin	Total	Masculin	Feminin			
<b>Total</b>	<b>1493</b>	<b>837</b>	<b>656</b>	<b>642</b>	<b>360</b>	<b>282</b>	<b>851</b>	<b>477</b>	<b>374</b>	<b>8,0</b>	<b>6,3</b>	<b>10,0</b>
<b>Macroregiunea 1</b>	<b>408</b>	<b>233</b>	<b>175</b>	<b>164</b>	<b>98</b>	<b>66</b>	<b>244</b>	<b>135</b>	<b>109</b>	<b>8,2</b>	<b>6,3</b>	<b>10,4</b>
<b>Nord-Vest</b>	<b>213</b>	<b>116</b>	<b>97</b>	<b>79</b>	<b>46</b>	<b>33</b>	<b>134</b>	<b>70</b>	<b>64</b>	<b>8,3</b>	<b>5,9</b>	<b>10,8</b>
Bihor	49	25	24	10	4	6	39	21	18	8,8	3,7	13,5
Bistrița-Năsăud	22	11	11	6	3	3	16	8	8	6,8	4,7	8,2
Cluj	47	23	24	25	12	13	22	11	11	7,1	5,8	9,5
Maramureș	44	24	20	24	16	8	20	8	12	9,5	8,9	10,4
Satu Mare	30	17	13	9	7	2	21	10	11	9,2	6,3	11,5
Sălaj	21	16	5	5	4	1	16	12	4	8,5	4,9	11,1
<b>Centru</b>	<b>195</b>	<b>117</b>	<b>78</b>	<b>85</b>	<b>52</b>	<b>33</b>	<b>110</b>	<b>65</b>	<b>45</b>	<b>8,2</b>	<b>6,6</b>	<b>10,0</b>
Alba	24	11	13	12	5	7	12	6	6	8,1	6,8	10,0
Brașov	44	24	20	26	15	11	18	9	9	7,5	6,8	8,9
Covasna	16	12	4	6	4	2	10	8	2	7,6	6,7	8,3
Harghita	25	14	11	6	4	2	19	10	9	8,0	4,8	10,2
Mureș	58	36	22	20	14	6	38	22	16	10,5	8,1	12,4
Sibiu	28	20	8	15	10	5	13	10	3	6,5	5,7	7,8
<b>Macroregiunea 2</b>	<b>491</b>	<b>282</b>	<b>209</b>	<b>168</b>	<b>93</b>	<b>75</b>	<b>323</b>	<b>189</b>	<b>134</b>	<b>8,7</b>	<b>6,4</b>	<b>10,7</b>
<b>Nord-Est</b>	<b>295</b>	<b>166</b>	<b>129</b>	<b>81</b>	<b>43</b>	<b>38</b>	<b>214</b>	<b>123</b>	<b>91</b>	<b>8,6</b>	<b>5,6</b>	<b>10,9</b>
Bacău	50	28	22	18	9	9	32	19	13	8,2	6,8	9,3
Botoșani	38	21	17	10	7	3	28	14	14	9,8	6,1	12,5
Iași	64	36	28	15	8	7	49	28	21	7,5	3,7	10,9
Neamț	29	19	10	10	5	5	19	14	5	6,7	6,4	6,9
Suceava	74	41	33	22	10	12	52	31	21	10,1	7,2	12,0
Vaslui	40	21	19	6	4	2	34	17	17	10,2	3,7	14,7
<b>Sud-Est</b>	<b>196</b>	<b>116</b>	<b>80</b>	<b>87</b>	<b>50</b>	<b>37</b>	<b>109</b>	<b>66</b>	<b>43</b>	<b>8,7</b>	<b>7,3</b>	<b>10,2</b>
Brăila	13	7	6	8	4	4	5	3	2	5,7	5,9	5,4
Buzău	30	19	11	8	6	2	22	13	9	8,6	5,6	10,7
Constanța	72	43	29	37	21	16	35	22	13	10,2	8,1	14,1
Galați	28	18	10	12	9	3	16	9	7	6,0	4,8	7,3
Tulcea	28	18	10	13	7	6	15	11	4	15,2	13,9	16,5
Vrancea	25	11	14	9	3	6	16	8	8	7,8	8,2	7,5
<b>Macroregiunea 3</b>	<b>318</b>	<b>184</b>	<b>134</b>	<b>179</b>	<b>107</b>	<b>72</b>	<b>139</b>	<b>77</b>	<b>62</b>	<b>6,5</b>	<b>5,7</b>	<b>7,9</b>
<b>Sud-Muntenia</b>	<b>200</b>	<b>114</b>	<b>86</b>	<b>78</b>	<b>45</b>	<b>33</b>	<b>122</b>	<b>69</b>	<b>53</b>	<b>7,7</b>	<b>7,2</b>	<b>8,0</b>
Argeș	37	20	17	13	7	6	24	13	11	7,0	5,2	8,7
Călărași	34	19	15	11	9	2	23	10	13	12,7	10,8	13,8
Dâmbovița	30	17	13	9	4	5	21	13	8	7,0	7,1	7,0
Giurgiu	15	8	7	6	2	4	9	6	3	6,4	9,4	5,3
Ialomița	20	17	3	8	8	-	12	9	3	8,1	7,0	9,1
Prahova	44	20	24	28	13	15	16	7	9	6,8	8,6	4,9
Teleorman	20	13	7	3	2	1	17	11	6	7,7	3,1	10,3
<b>București-Ilfov</b>	<b>118</b>	<b>70</b>	<b>48</b>	<b>101</b>	<b>62</b>	<b>39</b>	<b>17</b>	<b>8</b>	<b>9</b>	<b>5,2</b>	<b>5,0</b>	<b>7,4</b>
Ilfov	28	18	10	11	10	1	17	8	9	6,5	5,4	7,4
Mun. București	90	52	38	90	52	38	-	-	-	4,9	4,9	-
<b>Macroregiunea 4</b>	<b>276</b>	<b>138</b>	<b>138</b>	<b>131</b>	<b>62</b>	<b>69</b>	<b>145</b>	<b>76</b>	<b>69</b>	<b>8,5</b>	<b>7,1</b>	<b>10,5</b>
<b>Sud-Vest Oltenia</b>	<b>146</b>	<b>74</b>	<b>72</b>	<b>53</b>	<b>25</b>	<b>28</b>	<b>93</b>	<b>49</b>	<b>44</b>	<b>9,0</b>	<b>6,3</b>	<b>11,9</b>
Dolj	60	32	28	20	10	10	40	22	18	10,5	6,3	15,8
Gorj	18	10	8	8	4	4	10	6	4	6,8	5,9	7,6
Mehedinți	26	11	15	6	3	3	20	8	12	12,6	6,2	18,3
Olt	25	14	11	11	5	6	14	9	5	8,1	7,5	8,7
Vâlcea	17	7	10	8	3	5	9	4	5	6,3	5,6	7,2
<b>Vest</b>	<b>130</b>	<b>64</b>	<b>66</b>	<b>78</b>	<b>37</b>	<b>41</b>	<b>52</b>	<b>27</b>	<b>25</b>	<b>8,1</b>	<b>7,7</b>	<b>8,6</b>
Arad	25	14	11	12	5	7	13	9	4	6,5	5,5	7,8
Caraș-Severin	27	13	14	16	10	6	11	3	8	12,8	13,4	12,0
Hunedoara	27	13	14	23	10	13	4	3	1	7,9	8,6	5,4
Timiș	51	24	27	27	12	15	24	12	12	7,5	6,7	8,8

<sup>1)</sup> Date semi-definitive<sup>4)</sup> Date provizorii

**10. Decese după grupa de vârstă, pe sexe și cauze de deces (18 grupe), în anul 2015**

Sexul Cauza de deces	Codul cauzei de deces	Grupa de vârstă									
		Total	0- 4 ani	5- 9 ani	10-14 ani	15-19 ani	20-24 ani	25-29 ani	30-34 ani	35-39 ani	40-44 ani
<b>Total</b>		<b>260997</b>	<b>1780</b>	<b>191</b>	<b>233</b>	<b>487</b>	<b>655</b>	<b>1044</b>	<b>1210</b>	<b>2145</b>	<b>3740</b>
Boli infecțioase și parazitare din care:	A00-B99	2733	49	6	6	6	29	94	70	89	128
Tuberculoza	A15-A19	1055	2	-	-	2	5	31	27	48	78
Tumori	C00-D48	51288	40	45	29	56	77	134	206	472	903
Boli endocrine, de nutriție și metabolism din care:	E00-E89	2666	11	1	-	3	1	3	8	9	29
Diabet zaharat	E10-E14	2508	2	1	-	-	1	3	6	7	25
Tulburari mentale și de comportament	F00-F99	321	-	-	-	2	2	1	5	9	13
Boli ale sistemului nervos	G00-G99	3739	57	23	20	33	26	31	20	46	41
Boli ale aparatului circulator din care:	I00-I99	153849	21	3	12	27	43	92	193	398	945
Boala ischemică a inimii	I20-I25	52686	-	-	-	1	10	28	85	152	392
Boli cerebro-vasculare	I60-I67	44306	12	1	5	2	11	24	31	93	214
Boli ale aparatului respirator	J00-J98	14992	432	35	39	48	39	77	89	148	233
Boli ale aparatului digestiv	K00-K93	14374	41	1	6	9	19	50	100	178	463
Boli ale aparatului genito- urinar	N00-N99	3454	3	3	3	1	4	6	4	19	26
Sarcină, naștere și lăuzie	O00-O99	27	-	-	-	1	4	5	7	7	3
Unele afecțiuni a caror origine se situează în perioada perinatală	P00-P96	543	543	-	-	-	-	-	-	-	-
Malformații congenitale, Deformații și anomalii cromozomiale	Q00-Q99	425	378	4	5	5	6	2	4	6	1
Leziuni traumatice, otrăviri și alte consecințe ale cauzelor externe	S00-T88	9730	149	61	105	279	351	457	378	590	747
Alte cauze		2856	56	9	8	17	54	92	126	174	208

## Evenimente demografice în anul 2015

persoane

Grupa de vârstă									Codul cauzei de deces	Sexul Cauza de deces
45-49 ani	50-54 ani	55-59 ani	60-64 ani	65-69 ani	70-74 ani	75-79 ani	80-84 ani	85 de ani și peste		
<b>6503</b>	<b>8073</b>	<b>15262</b>	<b>21168</b>	<b>23550</b>	<b>26211</b>	<b>41393</b>	<b>47460</b>	<b>59892</b>		<b>Total</b>
174	184	282	294	241	242	358	288	193	A00-B99	Boli infecțioase și parazitare din care:
115	123	166	138	87	72	79	55	27	A15-A19	Tuberculoza
1954	2681	5559	7388	7455	6789	7827	5868	3805	C00-D48	Tumori
35	73	156	264	360	377	511	499	326	E00-E89	Boli endocrine, de nutriție și metabolism din care:
30	66	140	248	346	365	495	480	293	E10-E14	Diabet zaharat
26	22	38	51	55	27	27	19	24	F00-F99	Tulburari mentale și de comportament
82	80	132	158	217	312	626	836	999	G00-G99	Boli ale sistemului nervos
1770	2415	5088	8066	10623	13966	26175	34581	49431	I00-I99	Boli ale aparatului circulator din care:
737	1027	2135	3389	4069	4936	8567	11100	16058	I20-I25	Boala ischemică a inimii
395	560	1190	2045	3104	4281	8477	10723	13138	I60-I67	Boli cerebro-vasculare
404	467	853	1292	1392	1591	2451	2538	2864	J00-J98	Boli ale aparatului respirator
836	1049	1717	2115	1821	1665	1876	1425	1003	K00-K93	Boli ale aparatului digestiv
58	76	152	284	353	442	684	703	633	N00-N99	Boli ale aparatului genito- urinar
-	-	-	-	-	-	-	-	-	O00-O99	Sarcină, naștere și lăuzie Unele afecțiuni a caror origine se situează în perioada
-	-	-	-	-	-	-	-	-	P00-P96	perinatală Malformații congenitale, Deformații și anomalii
3	1	1	4	-	-	2	2	1	Q00-Q99	cromozomiale Leziuni traumatice, otrăviri și alte consecințe ale cauzelor
885	777	985	987	793	624	660	500	402	S00-T88	externe
276	248	299	265	240	176	196	201	211		Alte cauze

**11. Născuții-morți și rata mortinatalității, după mediul de rezidență și sexe, pe macroregiuni, regiuni de dezvoltare și județe, în anul 2015**

Macroregiunea Regiunea de dezvoltare Județul	Născuții-morți <sup>1)</sup> (persoane)									Rata de mortinatalitate <sup>1)</sup> la 1000 născuți (vii și morți)		
	Total			Urban			Rural			Total	Urban	Rural
	Total	Masculin	Feminin	Total	Masculin	Feminin	Total	Masculin	Feminin			
<b>Total</b>	<b>737</b>	<b>380</b>	<b>357</b>	<b>340</b>	<b>177</b>	<b>163</b>	<b>397</b>	<b>203</b>	<b>194</b>	<b>3,9</b>	<b>3,3</b>	<b>4,6</b>
<b>Macroregiunea 1</b>	<b>229</b>	<b>129</b>	<b>100</b>	<b>108</b>	<b>68</b>	<b>40</b>	<b>121</b>	<b>61</b>	<b>60</b>	<b>4,6</b>	<b>4,1</b>	<b>5,1</b>
<b>Nord-Vest</b>	<b>116</b>	<b>62</b>	<b>54</b>	<b>51</b>	<b>32</b>	<b>19</b>	<b>65</b>	<b>30</b>	<b>35</b>	<b>4,5</b>	<b>3,8</b>	<b>5,2</b>
Bihor	30	13	17	17	8	9	13	5	8	5,4	6,3	4,5
Bistrița-Năsăud	17	7	10	2	2	-	15	5	10	5,3	1,6	7,6
Cluj	14	10	4	5	4	1	9	6	3	2,1	1,2	3,9
Maramureș	18	13	5	12	9	3	6	4	2	3,9	4,4	3,1
Satu Mare	23	11	12	10	7	3	13	4	9	7,0	7,0	7,0
Sălaj	14	8	6	5	2	3	9	6	3	5,6	4,8	6,2
<b>Centru</b>	<b>113</b>	<b>67</b>	<b>46</b>	<b>57</b>	<b>36</b>	<b>21</b>	<b>56</b>	<b>31</b>	<b>25</b>	<b>4,7</b>	<b>4,4</b>	<b>5,1</b>
Alba	15	11	4	8	5	3	7	6	1	5,0	4,5	5,8
Brașov	9	6	3	2	2	-	7	4	3	1,5	0,5	3,5
Covasna	16	10	6	6	5	1	10	5	5	7,6	6,7	8,2
Harghita	21	12	9	9	6	3	12	6	6	6,7	7,2	6,4
Mureș	33	17	16	22	12	10	11	5	6	5,9	8,8	3,6
Sibiu	19	11	8	10	6	4	9	5	4	4,4	3,8	5,4
<b>Macroregiunea 2</b>	<b>212</b>	<b>107</b>	<b>105</b>	<b>78</b>	<b>38</b>	<b>40</b>	<b>134</b>	<b>69</b>	<b>65</b>	<b>3,7</b>	<b>2,9</b>	<b>4,4</b>
<b>Nord-Est</b>	<b>136</b>	<b>71</b>	<b>65</b>	<b>42</b>	<b>18</b>	<b>24</b>	<b>94</b>	<b>53</b>	<b>41</b>	<b>4,0</b>	<b>2,9</b>	<b>4,8</b>
Bacău	23	13	10	8	2	6	15	11	4	3,8	3,0	4,3
Botoșani	20	10	10	6	1	5	14	9	5	5,1	3,7	6,2
Iași	20	8	12	5	2	3	15	6	9	2,3	1,2	3,3
Neamț	14	8	6	7	5	2	7	3	4	3,2	4,5	2,5
Suceava	46	25	21	12	7	5	34	18	16	6,2	3,9	7,8
Vaslui	13	7	6	4	1	3	9	6	3	3,3	2,5	3,9
<b>Sud-Est</b>	<b>76</b>	<b>36</b>	<b>40</b>	<b>36</b>	<b>20</b>	<b>16</b>	<b>40</b>	<b>16</b>	<b>24</b>	<b>3,4</b>	<b>3,0</b>	<b>3,7</b>
Brăila	6	3	3	3	2	1	3	1	2	2,6	2,2	3,2
Buzău	10	6	4	4	4	-	6	2	4	2,9	2,8	2,9
Constanța	29	14	15	17	8	9	12	6	6	4,1	3,7	4,8
Galați	11	4	7	5	2	3	6	2	4	2,3	2,0	2,7
Tulcea	9	4	5	3	2	1	6	2	4	4,9	3,2	6,6
Vrancea	11	5	6	4	2	2	7	3	4	3,4	3,6	3,3
<b>Macroregiunea 3</b>	<b>179</b>	<b>89</b>	<b>90</b>	<b>95</b>	<b>48</b>	<b>47</b>	<b>84</b>	<b>41</b>	<b>43</b>	<b>3,7</b>	<b>3,0</b>	<b>4,8</b>
<b>Sud-Muntenia</b>	<b>119</b>	<b>57</b>	<b>62</b>	<b>38</b>	<b>18</b>	<b>20</b>	<b>81</b>	<b>39</b>	<b>42</b>	<b>4,5</b>	<b>3,5</b>	<b>5,3</b>
Argeș	22	8	14	5	3	2	17	5	12	4,2	2,0	6,2
Călărași	19	9	10	6	3	3	13	6	7	7,0	5,9	7,7
Dâmbovița	10	4	6	3	2	1	7	2	5	2,3	2,4	2,3
Giurgiu	11	7	4	3	3	-	8	4	4	4,7	4,7	4,7
Ialomița	10	7	3	2	-	2	8	7	1	4,0	1,7	6,0
Prahova	33	16	17	14	5	9	19	11	8	5,1	4,3	5,8
Teleorman	14	6	8	5	2	3	9	4	5	5,3	5,2	5,4
<b>București-Ilfov</b>	<b>60</b>	<b>32</b>	<b>28</b>	<b>57</b>	<b>30</b>	<b>27</b>	<b>3</b>	<b>2</b>	<b>1</b>	<b>2,6</b>	<b>2,8</b>	<b>1,3</b>
Ilfov	7	5	2	4	3	1	3	2	1	1,6	2,0	1,3
Mun. București	53	27	26	53	27	26	-	-	-	2,9	2,9	-
<b>Macroregiunea 4</b>	<b>117</b>	<b>55</b>	<b>62</b>	<b>59</b>	<b>23</b>	<b>36</b>	<b>58</b>	<b>32</b>	<b>26</b>	<b>3,6</b>	<b>3,2</b>	<b>4,2</b>
<b>Sud-Vest Oltenia</b>	<b>35</b>	<b>11</b>	<b>24</b>	<b>12</b>	<b>3</b>	<b>9</b>	<b>23</b>	<b>8</b>	<b>15</b>	<b>2,2</b>	<b>1,4</b>	<b>2,9</b>
Dolj	1	-	1	-	-	-	1	-	1	0,2	-	0,4
Gorj	9	3	6	5	1	4	4	2	2	3,4	3,7	3,0
Mehedinți	11	4	7	5	1	4	6	3	3	5,3	5,1	5,5
Olt	4	1	3	1	1	-	3	-	3	1,3	0,7	1,9
Vâlcea	10	3	7	1	-	1	9	3	6	3,7	0,7	7,1
<b>Vest</b>	<b>82</b>	<b>44</b>	<b>38</b>	<b>47</b>	<b>20</b>	<b>27</b>	<b>35</b>	<b>24</b>	<b>11</b>	<b>5,1</b>	<b>4,6</b>	<b>5,7</b>
Arad	26	14	12	14	7	7	12	7	5	6,7	6,4	7,1
Caraș-Severin	10	5	5	5	1	4	5	4	1	4,7	4,2	5,4
Hunedoara	18	8	10	16	7	9	2	1	1	5,3	6,0	2,7
Timiș	28	17	11	12	5	7	16	12	4	4,1	3,0	5,8

<sup>1)</sup> Date semi-definitive

## 12. Născuții-morți după grupa de vârstă a mamei, pe cauze de deces, în anul 2015

persoane

Cauza de deces	Codul cauzei de deces	Grupa de vârstă a mamei									
		Total	sub 15 ani	15-19 ani	20-24 ani	25-29 ani	30-34 ani	35-39 ani	40-44 ani	45-49 ani	50 ani și peste
<b>Total</b>		<b>737</b>	<b>8</b>	<b>77</b>	<b>130</b>	<b>207</b>	<b>138</b>	<b>126</b>	<b>47</b>	<b>4</b>	<b>-</b>
Făt și nou-născut afectați de tulburări materne și de complicațiile sarcinii, nașterii și lăuziei	P00-P04	260	2	26	42	69	55	44	21	1	-
din care:											
Făt și nou-născut afectați de anomaliile morfol. și funcț.ale placent.și fără precizare	P022	87	1	12	14	20	22	11	6	1	-
Tulburări referitoare la durata gestației și creșterea fătului	P05-P08	1	-	-	1	-	-	-	-	-	-
Traumatisme obstetricale	P10-P15	7	-	-	3	3	-	-	1	-	-
Tulburari respiratorii si cardio-vasculare.											
specifice perioadei perinatale	P20-P29	271	4	27	59	70	50	43	17	1	-
din care:											
Hipoxie intra-uterina	P20	267	4	27	57	70	50	41	17	1	-
Infecții specifice perioadei perinatale	P35-P39	1	-	-	-	-	-	1	-	-	-
Tulburări hemoragice și hematologice ale fătului și nou-născutului	P50-P61	42	-	7	7	13	5	8	2	-	-
din care:											
Hemoragia intracraniană a fătului și nou-născutului, fără precizare	P529	18	-	3	5	6	1	3	-	-	-
Izo-imunizarea anti Rh a fătului și nou-născutului	P550	2	-	-	-	1	-	1	-	-	-
Alte afecțiuni a caror origine se situează în perioada perinatală	P70-P96	111	1	12	13	35	21	24	3	2	-
din care:											
Moarte fetală de cauza neprecizată	P950	107	1	12	13	32	20	24	3	2	-
Malformații congenitale ale sistemului nervos	Q00-Q07	12	-	2	1	6	1	1	1	-	-
Malformații congenitale ale aparatului circulator	Q20-Q28	6	1	-	1	3	1	-	-	-	-
Fisura labială și fisura palatină	Q35-Q37	1	-	-	-	-	1	-	-	-	-
Alte malformații congenitale	Q80-Q89	19	-	3	2	6	3	3	2	-	-
din care:											
Malformații multiple, neclasate la alte locuri	Q897	16	-	2	2	6	2	2	2	-	-
Alte cauze:											
	Q10 - Q18; Q30 - Q34; Q38 - Q64; Q90 -Q99	6	-	-	1	2	1	2	-	-	-

**13. Decesele persoanelor cu reședința obișnuită în România, după mediul de rezidență și sexe, pe macroregiuni, regiuni de dezvoltare și județe, în anul 2015**

Macroregiunea Regiunea de dezvoltare Județul	Decedați care au avut reședința obișnuită în România <sup>1)</sup> (persoane)								
	Total			Urban			Rural		
	Total	Masculin	Feminin	Total	Masculin	Feminin	Total	Masculin	Feminin
<b>Total</b>	<b>260661</b>	<b>135509</b>	<b>125152</b>	<b>121206</b>	<b>63196</b>	<b>58010</b>	<b>139455</b>	<b>72313</b>	<b>67142</b>
<b>Macroregiunea 1</b>	<b>61195</b>	<b>32061</b>	<b>29134</b>	<b>29755</b>	<b>15644</b>	<b>14111</b>	<b>31440</b>	<b>16417</b>	<b>15023</b>
<b>Nord-Vest</b>	<b>32403</b>	<b>16840</b>	<b>15563</b>	<b>14430</b>	<b>7501</b>	<b>6929</b>	<b>17973</b>	<b>9339</b>	<b>8634</b>
Bihor	7542	3819	3723	3135	1591	1544	4407	2228	2179
Bistrița-Năsăud	3410	1841	1569	915	508	407	2495	1333	1162
Cluj	8165	4223	3942	4636	2358	2278	3529	1865	1664
Maramureș	5761	3048	2713	3014	1606	1408	2747	1442	1305
Satu Mare	4432	2286	2146	1930	992	938	2502	1294	1208
Sălaj	3093	1623	1470	800	446	354	2293	1177	1116
<b>Centru</b>	<b>28792</b>	<b>15221</b>	<b>13571</b>	<b>15325</b>	<b>8143</b>	<b>7182</b>	<b>13467</b>	<b>7078</b>	<b>6389</b>
Alba	4599	2452	2147	2256	1214	1042	2343	1238	1105
Brașov	6236	3289	2947	4389	2333	2056	1847	956	891
Covasna	2446	1306	1140	1046	550	496	1400	756	644
Harghita	3674	1981	1693	1392	763	629	2282	1218	1064
Mureș	7170	3747	3423	3229	1704	1525	3941	2043	1898
Sibiu	4667	2446	2221	3013	1579	1434	1654	867	787
<b>Macroregiunea 2</b>	<b>77697</b>	<b>41555</b>	<b>36142</b>	<b>30879</b>	<b>16843</b>	<b>14036</b>	<b>46818</b>	<b>24712</b>	<b>22106</b>
<b>Nord-Est</b>	<b>43700</b>	<b>23553</b>	<b>20147</b>	<b>15253</b>	<b>8404</b>	<b>6849</b>	<b>28447</b>	<b>15149</b>	<b>13298</b>
Bacău	8525	4736	3789	3205	1815	1390	5320	2921	2399
Botoșani	5822	3020	2802	1702	918	784	4120	2102	2018
Iași	9013	4919	4094	3506	1940	1566	5507	2979	2528
Neamț	6912	3698	3214	2173	1176	997	4739	2522	2217
Suceava	7941	4208	3733	2976	1608	1368	4965	2600	2365
Vaslui	5487	2972	2515	1691	947	744	3796	2025	1771
<b>Sud-Est</b>	<b>33997</b>	<b>18002</b>	<b>15995</b>	<b>15626</b>	<b>8439</b>	<b>7187</b>	<b>18371</b>	<b>9563</b>	<b>8808</b>
Brăila	4822	2465	2357	2743	1417	1326	2079	1048	1031
Buzău	6658	3420	3238	1968	1053	915	4690	2367	2323
Constanța	7840	4198	3642	5249	2765	2484	2591	1433	1158
Galați	6807	3693	3114	3309	1856	1453	3498	1837	1661
Tulcea	3052	1672	1380	1161	675	486	1891	997	894
Vrancea	4818	2554	2264	1196	673	523	3622	1881	1741
<b>Macroregiunea 3</b>	<b>69016</b>	<b>34869</b>	<b>34147</b>	<b>36924</b>	<b>18484</b>	<b>18440</b>	<b>32092</b>	<b>16385</b>	<b>15707</b>
<b>Sud-Muntenia</b>	<b>43435</b>	<b>22293</b>	<b>21142</b>	<b>13803</b>	<b>7150</b>	<b>6653</b>	<b>29632</b>	<b>15143</b>	<b>14489</b>
Argeș	7477	3906	3571	2615	1393	1222	4862	2513	2349
Călărași	4498	2364	2134	1285	673	612	3213	1691	1522
Dâmbovița	6376	3243	3133	1505	816	689	4871	2427	2444
Giurgiu	4257	2161	2096	940	480	460	3317	1681	1636
Ialomița	3843	2046	1797	1285	715	570	2558	1331	1227
Prahova	10345	5185	5160	4820	2369	2451	5525	2816	2709
Teleorman	6639	3388	3251	1353	704	649	5286	2684	2602
<b>București-Ilfov</b>	<b>25581</b>	<b>12576</b>	<b>13005</b>	<b>23121</b>	<b>11334</b>	<b>11787</b>	<b>2460</b>	<b>1242</b>	<b>1218</b>
Ilfov	3905	2031	1874	1445	789	656	2460	1242	1218
Mun. București	21676	10545	11131	21676	10545	11131	-	-	-
<b>Macroregiunea 4</b>	<b>52753</b>	<b>27024</b>	<b>25729</b>	<b>23648</b>	<b>12225</b>	<b>11423</b>	<b>29105</b>	<b>14799</b>	<b>14306</b>
<b>Sud-Vest Oltenia</b>	<b>28547</b>	<b>14709</b>	<b>13838</b>	<b>9886</b>	<b>5225</b>	<b>4661</b>	<b>18661</b>	<b>9484</b>	<b>9177</b>
Dolj	9951	5129	4822	3877	2054	1823	6074	3075	2999
Gorj	4219	2188	2031	1367	737	630	2852	1451	1401
Mehedinți	3911	1956	1955	1351	696	655	2560	1260	1300
Olt	6360	3319	3041	1649	876	773	4711	2443	2268
Vâlcea	4106	2117	1989	1642	862	780	2464	1255	1209
<b>Vest</b>	<b>24206</b>	<b>12315</b>	<b>11891</b>	<b>13762</b>	<b>7000</b>	<b>6762</b>	<b>10444</b>	<b>5315</b>	<b>5129</b>
Arad	6102	3051	3051	3141	1597	1544	2961	1454	1507
Caraș-Severin	4304	2222	2082	2078	1092	986	2226	1130	1096
Hunedoara	5817	3008	2809	4045	2090	1955	1772	918	854
Timiș	7983	4034	3949	4498	2221	2277	3485	1813	1672

<sup>1)</sup> Date semi-definitive



**14. Căsătorii și rate de nupțialitate pe macroregiuni, regiuni de dezvoltare, județe și medii de rezidență, în anul 2015**

Macroregiunea Regiunea de dezvoltare Județul	Căsătorii			Rata de nupțialitate (căsătorii la 1000 locuitori)		
	Total	Urban	Rural	Total	Urban	Rural
<b>TOTAL</b>	<b>125454</b>	<b>80975</b>	<b>44479</b>	<b>5,6</b>	<b>6,5</b>	<b>4,6</b>
<b>Macroregiunea 1</b>	<b>30989</b>	<b>19636</b>	<b>11353</b>	<b>5,7</b>	<b>6,3</b>	<b>4,8</b>
<b>Nord-Vest</b>	<b>17161</b>	<b>10513</b>	<b>6648</b>	<b>6,1</b>	<b>6,8</b>	<b>5,1</b>
Bihor	3559	2018	1541	5,7	6,3	5,1
Bistrița-Năsăud	1993	861	1132	6,1	6,7	5,6
Cluj	5019	3870	1149	7,0	8,1	4,8
Maramureș	3072	1870	1202	5,8	5,9	5,8
Satu Mare	2186	1149	1037	5,6	6,1	5,1
Sălaj	1332	745	587	5,4	7,0	4,2
<b>Centru</b>	<b>13828</b>	<b>9123</b>	<b>4705</b>	<b>5,2</b>	<b>5,8</b>	<b>4,5</b>
Alba	1970	1353	617	5,2	5,9	4,0
Brașov	3580	2766	814	5,7	6,0	4,9
Covasna	1042	557	485	4,6	4,8	4,3
Harghita	1498	706	792	4,5	4,8	4,3
Mureș	2887	1742	1145	4,8	5,5	4,1
Sibiu	2851	1999	852	6,2	6,4	5,7
<b>Macroregiunea 2</b>	<b>36376</b>	<b>21185</b>	<b>15191</b>	<b>5,4</b>	<b>6,3</b>	<b>4,4</b>
<b>Nord-Est</b>	<b>21689</b>	<b>11883</b>	<b>9806</b>	<b>5,5</b>	<b>6,8</b>	<b>4,5</b>
Bacău	3833	2170	1663	5,1	6,2	4,2
Botoșani	2222	1214	1008	4,9	6,1	3,9
Iași	5511	3425	2086	6,0	7,8	4,4
Neamț	2856	1222	1634	4,9	5,4	4,7
Suceava	4969	2477	2492	6,7	7,7	6,0
Vaslui	2298	1375	923	4,8	6,3	3,5
<b>Sud-Est</b>	<b>14687</b>	<b>9302</b>	<b>5385</b>	<b>5,1</b>	<b>5,8</b>	<b>4,2</b>
Brăila	1509	1107	402	4,2	4,7	3,2
Buzău	2029	1041	988	4,2	5,1	3,6
Constanța	4635	3331	1304	6,0	6,2	5,6
Galați	3544	2325	1219	5,6	6,4	4,5
Tulcea	1108	670	438	4,5	5,5	3,5
Vrancea	1862	828	1034	4,8	5,6	4,2
<b>Macroregiunea 3</b>	<b>34947</b>	<b>25361</b>	<b>9586</b>	<b>6,1</b>	<b>6,9</b>	<b>4,6</b>
<b>Sud-Muntenia</b>	<b>15909</b>	<b>7765</b>	<b>8144</b>	<b>4,9</b>	<b>5,5</b>	<b>4,4</b>
Argeș	3510	2010	1500	5,4	6,3	4,5
Călărași	1463	626	837	4,6	4,9	4,4
Dâmbovița	2582	975	1607	4,9	5,7	4,5
Giurgiu	1378	512	866	5,0	5,6	4,6
Ialomița	1392	735	657	4,7	5,3	4,2
Prahova	4091	2277	1814	5,0	5,5	4,6
Teleorman	1493	630	863	3,8	4,4	3,5
<b>București-Ilfov</b>	<b>19038</b>	<b>17596</b>	<b>1442</b>	<b>7,7</b>	<b>7,7</b>	<b>6,8</b>
Ilfov	2660	1218	1442	6,9	7,1	6,8
Mun. București	16378	16378	-	7,8	7,8	-
<b>Macroregiunea 4</b>	<b>23142</b>	<b>14793</b>	<b>8349</b>	<b>5,5</b>	<b>6,2</b>	<b>4,5</b>
<b>Sud-Vest Oltenia</b>	<b>10615</b>	<b>6535</b>	<b>4080</b>	<b>4,8</b>	<b>5,9</b>	<b>3,7</b>
Dolj	3508	2311	1197	5,0	6,0	3,8
Gorj	2094	1173	921	5,7	6,6	4,9
Mehedinți	1554	893	661	5,4	6,1	4,7
Olt	2090	1135	955	4,6	5,8	3,7
Vâlcea	1369	1023	346	3,4	5,3	1,7
<b>Vest</b>	<b>12527</b>	<b>8258</b>	<b>4269</b>	<b>6,2</b>	<b>6,4</b>	<b>5,8</b>
Arad	2993	1765	1228	6,3	6,5	6,0
Caraș-Severin	1806	1101	705	5,5	5,7	5,2
Hunedoara	2556	2136	420	5,4	5,8	4,0
Timiș	5172	3256	1916	7,0	7,2	6,7

**15. Căsătorii după grupa de vârstă corelată a soților, pe medii de rezidență, în anul 2015**

Mediul de rezidență Grupa de vârstă a soțului	Total	Grupa de vârstă				
		sub 20 ani	20-24 ani	25-29 ani	30-34 ani	35-39 ani
<b>TOTAL</b>	<b>125454</b>	<b>7166</b>	<b>32997</b>	<b>44530</b>	<b>18891</b>	<b>9796</b>
sub 20 ani	468	278	157	28	4	1
20-24 ani	14033	3342	8227	2127	264	56
25-29 ani	47524	2704	17991	22839	3295	551
30-34 ani	30209	638	5134	14146	7932	1904
35-39 ani	15198	152	1162	4079	4993	3561
40-44 ani	7320	33	241	963	1645	2231
45-49 ani	4358	15	52	242	526	994
50-54 ani	2256	2	18	56	131	286
55-59 ani	1828	1	10	33	61	123
60 ani și peste	2260	1	5	17	40	89
<b>URBAN</b>	<b>80975</b>	<b>2328</b>	<b>17005</b>	<b>32128</b>	<b>14293</b>	<b>7083</b>
sub 20 ani	203	110	73	16	4	-
20-24 ani	6666	1082	4023	1337	172	42
25-29 ani	29890	832	9346	16731	2480	408
30-34 ani	21210	218	2721	10288	6289	1405
35-39 ani	10701	66	652	2855	3650	2628
40-44 ani	5000	9	141	652	1151	1555
45-49 ani	3009	9	34	175	391	691
50-54 ani	1535	-	11	40	88	200
55-59 ani	1229	1	1	19	44	85
60 ani și peste	1532	1	3	15	24	69
<b>RURAL</b>	<b>44479</b>	<b>4838</b>	<b>15992</b>	<b>12402</b>	<b>4598</b>	<b>2713</b>
sub 20 ani	265	168	84	12	-	1
20-24 ani	7367	2260	4204	790	92	14
25-29 ani	17634	1872	8645	6108	815	143
30-34 ani	8999	420	2413	3858	1643	499
35-39 ani	4497	86	510	1224	1343	933
40-44 ani	2320	24	100	311	494	676
45-49 ani	1349	6	18	67	135	303
50-54 ani	721	2	7	16	43	86
55-59 ani	599	-	9	14	17	38
60 ani și peste	728	-	2	2	16	20

Evenimente demografice în anul 2015

a soției					Mediul de rezidență Grupa de vârstă a soțului
40-44 ani	45-49 ani	50-54 ani	55-59 ani	60 ani și peste	
<b>5013</b>	<b>3499</b>	<b>1504</b>	<b>1095</b>	<b>963</b>	<b>TOTAL</b>
-	-	-	-	-	sub 20 ani
12	1	3	-	1	20-24 ani
113	22	5	3	1	25-29 ani
355	86	11	2	1	30-34 ani
938	267	36	8	2	35-39 ani
1555	538	83	24	7	40-44 ani
1202	1053	212	47	15	45-49 ani
462	751	395	123	32	50-54 ani
238	460	428	368	106	55-59 ani
138	321	331	520	798	60 ani și peste
<b>3424</b>	<b>2310</b>	<b>1041</b>	<b>720</b>	<b>643</b>	<b>URBAN</b>
-	-	-	-	-	sub 20 ani
7	1	1	-	1	20-24 ani
70	15	5	2	1	25-29 ani
223	56	7	2	1	30-34 ani
662	160	23	4	1	35-39 ani
1068	347	57	16	4	40-44 ani
836	706	128	30	9	45-49 ani
304	499	295	79	19	50-54 ani
159	308	299	254	59	55-59 ani
95	218	226	333	548	60 ani și peste
<b>1589</b>	<b>1189</b>	<b>463</b>	<b>375</b>	<b>320</b>	<b>RURAL</b>
-	-	-	-	-	sub 20 ani
5	-	2	-	-	20-24 ani
43	7	-	1	-	25-29 ani
132	30	4	-	-	30-34 ani
276	107	13	4	1	35-39 ani
487	191	26	8	3	40-44 ani
366	347	84	17	6	45-49 ani
158	252	100	44	13	50-54 ani
79	152	129	114	47	55-59 ani
43	103	105	187	250	60 ani și peste

**16. Căsătorii după rangul căsătoriei încheiate, pe medii de rezidență, în anul 2015**

Mediul de rezidență Rangul căsătoriei soțului	Rangul căsătoriei soției					
	Total	Prima	A doua	A treia	A patra	A cincea și peste
<b>TOTAL</b>	<b>125454</b>	<b>107027</b>	<b>17506</b>	<b>837</b>	<b>67</b>	<b>17</b>
Prima	107766	99171	8328	240	19	8
A doua	16647	7561	8616	438	28	4
A treia	936	269	519	134	12	2
A patra	89	20	39	21	7	2
A cincea și peste	16	6	4	4	1	1
<b>URBAN</b>	<b>80975</b>	<b>69237</b>	<b>11126</b>	<b>548</b>	<b>47</b>	<b>17</b>
Prima	69081	63774	5131	153	15	8
A doua	11157	5232	5618	285	18	4
A treia	661	212	347	92	8	2
A patra	63	14	27	14	6	2
A cincea și peste	13	5	3	4	-	1
<b>RURAL</b>	<b>44479</b>	<b>37790</b>	<b>6380</b>	<b>289</b>	<b>20</b>	<b>-</b>
Prima	38685	35397	3197	87	4	-
A doua	5490	2329	2998	153	10	-
A treia	275	57	172	42	4	-
A patra	26	6	12	7	1	-
A cincea și peste	3	1	1	-	1	-

**17. Căsătorii după rangul căsătoriei soțului, pe medii de rezidență, macroregiuni, regiuni de dezvoltare și județe, în anul 2015**

Mediul de rezidență Macroregiunea Regiunea de dezvoltare Județul	Rangul căsătoriei soțului					
	Total	Prima	A doua	A treia	A patra	A cincea și peste
<b>TOTAL</b>	<b>125454</b>	<b>107766</b>	<b>16647</b>	<b>936</b>	<b>89</b>	<b>16</b>
<b>Macroregiunea 1</b>	<b>30989</b>	<b>27059</b>	<b>3685</b>	<b>217</b>	<b>24</b>	<b>4</b>
<b>Nord-Vest</b>	<b>17161</b>	<b>14999</b>	<b>2037</b>	<b>110</b>	<b>11</b>	<b>4</b>
Bihor	3559	3031	503	23	1	1
Bistrița-Năsăud	1993	1759	223	10	1	-
Cluj	5019	4440	541	33	3	2
Maramureș	3072	2696	361	13	2	-
Satu Mare	2186	1873	285	23	4	1
Sălaj	1332	1200	124	8	-	-
<b>Centru</b>	<b>13828</b>	<b>12060</b>	<b>1648</b>	<b>107</b>	<b>13</b>	<b>-</b>
Alba	1970	1688	263	14	5	-
Brașov	3580	3053	482	43	2	-
Covasna	1042	915	120	7	-	-
Harghita	1498	1370	125	3	-	-
Mureș	2887	2569	299	18	1	-
Sibiu	2851	2465	359	22	5	-
<b>Macroregiunea 2</b>	<b>36376</b>	<b>31290</b>	<b>4775</b>	<b>273</b>	<b>35</b>	<b>3</b>
<b>Nord-Est</b>	<b>21689</b>	<b>18983</b>	<b>2553</b>	<b>136</b>	<b>15</b>	<b>2</b>
Bacău	3833	3310	476	38	9	-
Botoșani	2222	1921	284	16	1	-
Iași	5511	4889	587	32	1	2
Neamț	2856	2467	378	10	1	-
Suceava	4969	4349	586	31	3	-
Vaslui	2298	2047	242	9	-	-
<b>Sud-Est</b>	<b>14687</b>	<b>12307</b>	<b>2222</b>	<b>137</b>	<b>20</b>	<b>1</b>
Brăila	1509	1228	267	12	2	-
Buzău	2029	1741	276	11	1	-
Constanța	4635	3851	730	48	6	-
Galați	3544	3021	467	46	10	-
Tulcea	1108	918	179	10	-	1
Vrancea	1862	1548	303	10	1	-
<b>Macroregiunea 3</b>	<b>34947</b>	<b>30065</b>	<b>4589</b>	<b>275</b>	<b>15</b>	<b>3</b>
<b>Sud-Muntenia</b>	<b>15909</b>	<b>13741</b>	<b>2077</b>	<b>83</b>	<b>8</b>	<b>-</b>
Argeș	3510	2987	508	15	-	-
Călărași	1463	1265	192	6	-	-
Dâmbovița	2582	2332	232	15	3	-
Giurgiu	1378	1205	169	2	2	-
Ialomița	1392	1213	172	6	1	-
Prahova	4091	3466	593	30	2	-
Teleorman	1493	1273	211	9	-	-
<b>București-Ilfov</b>	<b>19038</b>	<b>16324</b>	<b>2512</b>	<b>192</b>	<b>7</b>	<b>3</b>
Ilfov	2660	2247	395	16	2	-
Mun. București	16378	14077	2117	176	5	3
<b>Macroregiunea 4</b>	<b>23142</b>	<b>19352</b>	<b>3598</b>	<b>171</b>	<b>15</b>	<b>6</b>
<b>Sud-Vest Oltenia</b>	<b>10615</b>	<b>8989</b>	<b>1564</b>	<b>58</b>	<b>3</b>	<b>1</b>
Dolj	3508	2968	525	15	-	-
Gorj	2094	1780	291	22	1	-
Mehedinți	1554	1248	295	9	1	1
Olt	2090	1820	258	11	1	-
Vâlcea	1369	1173	195	1	-	-
<b>Vest</b>	<b>12527</b>	<b>10363</b>	<b>2034</b>	<b>113</b>	<b>12</b>	<b>5</b>
Arad	2993	2463	489	35	5	1
Caraș-Severin	1806	1478	315	10	3	-
Hunedoara	2556	2036	491	25	2	2
Timiș	5172	4386	739	43	2	2

Evenimente demografice în anul 2015

Mediul de rezidență Macroregiunea Regiunea de dezvoltare Județul	Rangul căsătoriei soțului					
	Total	Prima	A doua	A treia	A patra	A cincea și peste
<b>URBAN</b>	<b>80975</b>	<b>69081</b>	<b>11157</b>	<b>661</b>	<b>63</b>	<b>13</b>
<b>Macroregiunea 1</b>	<b>19636</b>	<b>16964</b>	<b>2493</b>	<b>161</b>	<b>16</b>	<b>2</b>
<b>Nord-Vest</b>	<b>10513</b>	<b>9096</b>	<b>1331</b>	<b>75</b>	<b>9</b>	<b>2</b>
Bihor	2018	1709	291	17	1	-
Bistrița-Năsăud	861	737	119	5	-	-
Cluj	3870	3425	412	28	3	2
Maramureș	1870	1612	250	6	2	-
Satu Mare	1149	948	185	13	3	-
Sălaj	745	665	74	6	-	-
<b>Centru</b>	<b>9123</b>	<b>7868</b>	<b>1162</b>	<b>86</b>	<b>7</b>	<b>-</b>
Alba	1353	1147	196	9	1	-
Brașov	2766	2346	380	38	2	-
Covasna	557	477	73	7	-	-
Harghita	706	631	74	1	-	-
Mureș	1742	1548	181	13	-	-
Sibiu	1999	1719	258	18	4	-
<b>Macroregiunea 2</b>	<b>21185</b>	<b>18077</b>	<b>2910</b>	<b>167</b>	<b>28</b>	<b>3</b>
<b>Nord-Est</b>	<b>11883</b>	<b>10343</b>	<b>1454</b>	<b>71</b>	<b>13</b>	<b>2</b>
Bacău	2170	1840	302	20	8	-
Botoșani	1214	1033	169	11	1	-
Iași	3425	3028	380	15	-	2
Neamț	1222	1030	184	7	1	-
Suceava	2477	2167	291	16	3	-
Vaslui	1375	1245	128	2	-	-
<b>Sud-Est</b>	<b>9302</b>	<b>7734</b>	<b>1456</b>	<b>96</b>	<b>15</b>	<b>1</b>
Brăila	1107	886	208	11	2	-
Buzău	1041	877	155	8	1	-
Constanța	3331	2746	547	34	4	-
Galați	2325	1978	303	36	8	-
Tulcea	670	558	109	2	-	1
Vrancea	828	689	134	5	-	-
<b>Macroregiunea 3</b>	<b>25361</b>	<b>21737</b>	<b>3390</b>	<b>221</b>	<b>10</b>	<b>3</b>
<b>Sud-Muntenia</b>	<b>7765</b>	<b>6642</b>	<b>1083</b>	<b>37</b>	<b>3</b>	<b>-</b>
Argeș	2010	1692	314	4	-	-
Călărași	626	539	86	1	-	-
Dâmbovița	975	914	57	3	1	-
Giurgiu	512	436	75	-	1	-
Ialomița	735	633	98	4	-	-
Prahova	2277	1887	369	20	1	-
Teleorman	630	541	84	5	-	-
<b>București-Ilfov</b>	<b>17596</b>	<b>15095</b>	<b>2307</b>	<b>184</b>	<b>7</b>	<b>3</b>
Ilfov	1218	1018	190	8	2	-
Mun. București	16378	14077	2117	176	5	3
<b>Macroregiunea 4</b>	<b>14793</b>	<b>12303</b>	<b>2364</b>	<b>112</b>	<b>9</b>	<b>5</b>
<b>Sud-Vest Oltenia</b>	<b>6535</b>	<b>5528</b>	<b>975</b>	<b>30</b>	<b>1</b>	<b>1</b>
Dolj	2311	1957	347	7	-	-
Gorj	1173	986	171	15	1	-
Mehedinți	893	716	170	6	-	1
Olt	1135	991	142	2	-	-
Vâlcea	1023	878	145	-	-	-
<b>Vest</b>	<b>8258</b>	<b>6775</b>	<b>1389</b>	<b>82</b>	<b>8</b>	<b>4</b>
Arad	1765	1417	315	28	4	1
Caraș-Severin	1101	883	211	5	2	-
Hunedoara	2136	1697	412	23	2	2
Timiș	3256	2778	451	26	-	1

Evenimente demografice în anul 2015

Mediul de rezidență Macroregiunea Regiunea de dezvoltare Județul	Rangul căsătoriei soțului					
	Total	Prima	A doua	A treia	A patra	A cincea și peste
<b>RURAL</b>	<b>44479</b>	<b>38685</b>	<b>5490</b>	<b>275</b>	<b>26</b>	<b>3</b>
<b>Macroregiunea 1</b>	<b>11353</b>	<b>10095</b>	<b>1192</b>	<b>56</b>	<b>8</b>	<b>2</b>
<b>Nord-Vest</b>	<b>6648</b>	<b>5903</b>	<b>706</b>	<b>35</b>	<b>2</b>	<b>2</b>
Bihor	1541	1322	212	6	-	1
Bistrița-Năsăud	1132	1022	104	5	1	-
Cluj	1149	1015	129	5	-	-
Maramureș	1202	1084	111	7	-	-
Satu Mare	1037	925	100	10	1	1
Sălaj	587	535	50	2	-	-
<b>Centru</b>	<b>4705</b>	<b>4192</b>	<b>486</b>	<b>21</b>	<b>6</b>	<b>-</b>
Alba	617	541	67	5	4	-
Brașov	814	707	102	5	-	-
Covasna	485	438	47	-	-	-
Harghita	792	739	51	2	-	-
Mureș	1145	1021	118	5	1	-
Sibiu	852	746	101	4	1	-
<b>Macroregiunea 2</b>	<b>15191</b>	<b>13213</b>	<b>1865</b>	<b>106</b>	<b>7</b>	<b>-</b>
<b>Nord-Est</b>	<b>9806</b>	<b>8640</b>	<b>1099</b>	<b>65</b>	<b>2</b>	<b>-</b>
Bacău	1663	1470	174	18	1	-
Botoșani	1008	888	115	5	-	-
Iași	2086	1861	207	17	1	-
Neamț	1634	1437	194	3	-	-
Suceava	2492	2182	295	15	-	-
Vaslui	923	802	114	7	-	-
<b>Sud-Est</b>	<b>5385</b>	<b>4573</b>	<b>766</b>	<b>41</b>	<b>5</b>	<b>-</b>
Brăila	402	342	59	1	-	-
Buzău	988	864	121	3	-	-
Constanța	1304	1105	183	14	2	-
Galați	1219	1043	164	10	2	-
Tulcea	438	360	70	8	-	-
Vrancea	1034	859	169	5	1	-
<b>Macroregiunea 3</b>	<b>9586</b>	<b>8328</b>	<b>1199</b>	<b>54</b>	<b>5</b>	<b>-</b>
<b>Sud-Muntenia</b>	<b>8144</b>	<b>7099</b>	<b>994</b>	<b>46</b>	<b>5</b>	<b>-</b>
Argeș	1500	1295	194	11	-	-
Călărași	837	726	106	5	-	-
Dâmbovița	1607	1418	175	12	2	-
Giurgiu	866	769	94	2	1	-
Ialomița	657	580	74	2	1	-
Prahova	1814	1579	224	10	1	-
Teleorman	863	732	127	4	-	-
<b>București-Ilfov</b>	<b>1442</b>	<b>1229</b>	<b>205</b>	<b>8</b>	<b>-</b>	<b>-</b>
Ilfov	1442	1229	205	8	-	-
<b>Macroregiunea 4</b>	<b>8349</b>	<b>7049</b>	<b>1234</b>	<b>59</b>	<b>6</b>	<b>1</b>
<b>Sud-Vest Oltenia</b>	<b>4080</b>	<b>3461</b>	<b>589</b>	<b>28</b>	<b>2</b>	<b>-</b>
Dolj	1197	1011	178	8	-	-
Gorj	921	794	120	7	-	-
Mehedinți	661	532	125	3	1	-
Olt	955	829	116	9	1	-
Vâlcea	346	295	50	1	-	-
<b>Vest</b>	<b>4269</b>	<b>3588</b>	<b>645</b>	<b>31</b>	<b>4</b>	<b>1</b>
Arad	1228	1046	174	7	1	-
Caraș-Severin	705	595	104	5	1	-
Hunedoara	420	339	79	2	-	-
Timiș	1916	1608	288	17	2	1

**18. Căsătorii după rangul căsătoriei soției, pe medii de rezidență, macroregiuni, regiuni de dezvoltare și județe, în anul 2015**

Mediul de rezidență Macroregiunea Regiunea de dezvoltare Județul	Rangul căsătoriei soției					
	Total	Prima	A doua	A treia	A patra	A cincea și peste
<b>TOTAL</b>	<b>125454</b>	<b>107027</b>	<b>17506</b>	<b>837</b>	<b>67</b>	<b>17</b>
<b>Macroregiunea 1</b>	<b>30989</b>	<b>26821</b>	<b>3956</b>	<b>191</b>	<b>20</b>	<b>1</b>
<b>Nord-Vest</b>	<b>17161</b>	<b>14879</b>	<b>2159</b>	<b>113</b>	<b>10</b>	-
Bihor	3559	3040	487	31	1	-
Bistrița-Năsăud	1993	1716	260	15	2	-
Cluj	5019	4458	533	28	-	-
Maramureș	3072	2640	418	12	2	-
Satu Mare	2186	1858	306	19	3	-
Sălaj	1332	1167	155	8	2	-
<b>Centru</b>	<b>13828</b>	<b>11942</b>	<b>1797</b>	<b>78</b>	<b>10</b>	<b>1</b>
Alba	1970	1672	286	11	1	-
Brașov	3580	3024	521	31	4	-
Covasna	1042	908	130	4	-	-
Harghita	1498	1361	136	1	-	-
Mureș	2887	2547	325	13	1	1
Sibiu	2851	2430	399	18	4	-
<b>Macroregiunea 2</b>	<b>36376</b>	<b>31047</b>	<b>5057</b>	<b>259</b>	<b>10</b>	<b>3</b>
<b>Nord-Est</b>	<b>21689</b>	<b>18909</b>	<b>2661</b>	<b>116</b>	<b>2</b>	<b>1</b>
Bacău	3833	3305	497	29	2	-
Botoșani	2222	1897	311	14	-	-
Iași	5511	4935	544	32	-	-
Neamț	2856	2424	413	19	-	-
Suceava	4969	4324	628	16	-	1
Vaslui	2298	2024	268	6	-	-
<b>Sud-Est</b>	<b>14687</b>	<b>12138</b>	<b>2396</b>	<b>143</b>	<b>8</b>	<b>2</b>
Brăila	1509	1207	285	15	2	-
Buzău	2029	1710	306	13	-	-
Constanța	4635	3795	785	50	4	1
Galați	3544	3014	485	43	1	1
Tulcea	1108	885	209	14	-	-
Vrancea	1862	1527	326	8	1	-
<b>Macroregiunea 3</b>	<b>34947</b>	<b>30002</b>	<b>4701</b>	<b>212</b>	<b>23</b>	<b>9</b>
<b>Sud-Muntenia</b>	<b>15909</b>	<b>13606</b>	<b>2201</b>	<b>89</b>	<b>8</b>	<b>5</b>
Argeș	3510	2962	527	20	1	-
Călărași	1463	1243	213	7	-	-
Dâmbovița	2582	2288	273	19	2	-
Giurgiu	1378	1216	158	4	-	-
Ialomița	1392	1202	181	9	-	-
Prahova	4091	3438	622	23	4	4
Teleorman	1493	1257	227	7	1	1
<b>București-Ilfov</b>	<b>19038</b>	<b>16396</b>	<b>2500</b>	<b>123</b>	<b>15</b>	<b>4</b>
Ilfov	2660	2250	393	13	3	1
Mun. București	16378	14146	2107	110	12	3
<b>Macroregiunea 4</b>	<b>23142</b>	<b>19157</b>	<b>3792</b>	<b>175</b>	<b>14</b>	<b>4</b>
<b>Sud-Vest Oltenia</b>	<b>10615</b>	<b>8932</b>	<b>1635</b>	<b>43</b>	<b>5</b>	-
Dolj	3508	2986	508	12	2	-
Gorj	2094	1751	326	17	-	-
Mehedinți	1554	1245	305	4	-	-
Olt	2090	1800	279	9	2	-
Vâlcea	1369	1150	217	1	1	-
<b>Vest</b>	<b>12527</b>	<b>10225</b>	<b>2157</b>	<b>132</b>	<b>9</b>	<b>4</b>
Arad	2993	2413	538	37	4	1
Caraș-Severin	1806	1418	368	16	2	2
Hunedoara	2556	1999	532	23	1	1
Timiș	5172	4395	719	56	2	-



Evenimente demografice în anul 2015

Mediul de rezidență Macroregiunea Regiunea de dezvoltare Județul	Rangul căsătoriei soției					
	Total	Prima	A doua	A treia	A patra	A cincea și peste
<b>URBAN</b>	<b>80975</b>	<b>69237</b>	<b>11126</b>	<b>548</b>	<b>47</b>	<b>17</b>
<b>Macroregiunea 1</b>	<b>19636</b>	<b>16939</b>	<b>2559</b>	<b>125</b>	<b>12</b>	<b>1</b>
<b>Nord-Vest</b>	<b>10513</b>	<b>9131</b>	<b>1313</b>	<b>66</b>	<b>3</b>	-
Bihor	2018	1720	278	19	1	-
Bistrița-Năsăud	861	736	120	5	-	-
Cluj	3870	3475	375	20	-	-
Maramureș	1870	1601	263	5	1	-
Satu Mare	1149	949	186	13	1	-
Sălaj	745	650	91	4	-	-
<b>Centru</b>	<b>9123</b>	<b>7808</b>	<b>1246</b>	<b>59</b>	<b>9</b>	<b>1</b>
Alba	1353	1127	214	11	1	-
Brașov	2766	2335	404	23	4	-
Covasna	557	481	74	2	-	-
Harghita	706	631	75	-	-	-
Mureș	1742	1537	196	7	1	1
Sibiu	1999	1697	283	16	3	-
<b>Macroregiunea 2</b>	<b>21185</b>	<b>18165</b>	<b>2847</b>	<b>162</b>	<b>8</b>	<b>3</b>
<b>Nord-Est</b>	<b>11883</b>	<b>10462</b>	<b>1355</b>	<b>63</b>	<b>2</b>	<b>1</b>
Bacău	2170	1865	283	20	2	-
Botoșani	1214	1041	167	6	-	-
Iași	3425	3092	317	16	-	-
Neamț	1222	1034	178	10	-	-
Suceava	2477	2186	282	8	-	1
Vaslui	1375	1244	128	3	-	-
<b>Sud-Est</b>	<b>9302</b>	<b>7703</b>	<b>1492</b>	<b>99</b>	<b>6</b>	<b>2</b>
Brăila	1107	876	218	11	2	-
Buzău	1041	867	167	7	-	-
Constanța	3331	2733	557	38	2	1
Galați	2325	1994	291	38	1	1
Tulcea	670	537	130	3	-	-
Vrancea	828	696	129	2	1	-
<b>Macroregiunea 3</b>	<b>25361</b>	<b>21851</b>	<b>3335</b>	<b>148</b>	<b>18</b>	<b>9</b>
<b>Sud-Muntenia</b>	<b>7765</b>	<b>6664</b>	<b>1059</b>	<b>32</b>	<b>5</b>	<b>5</b>
Argeș	2010	1711	293	6	-	-
Călărași	626	535	89	2	-	-
Dâmbovița	975	907	64	2	2	-
Giurgiu	512	448	63	1	-	-
Ialomița	735	631	100	4	-	-
Prahova	2277	1889	366	15	3	4
Teleorman	630	543	84	2	-	1
<b>București-Ilfov</b>	<b>17596</b>	<b>15187</b>	<b>2276</b>	<b>116</b>	<b>13</b>	<b>4</b>
Ilfov	1218	1041	169	6	1	1
Mun. București	16378	14146	2107	110	12	3
<b>Macroregiunea 4</b>	<b>14793</b>	<b>12282</b>	<b>2385</b>	<b>113</b>	<b>9</b>	<b>4</b>
<b>Sud-Vest Oltenia</b>	<b>6535</b>	<b>5569</b>	<b>938</b>	<b>26</b>	<b>2</b>	-
Dolj	2311	1996	309	6	-	-
Gorj	1173	978	182	13	-	-
Mehedinți	893	721	170	2	-	-
Olt	1135	1009	121	4	1	-
Vâlcea	1023	865	156	1	1	-
<b>Vest</b>	<b>8258</b>	<b>6713</b>	<b>1447</b>	<b>87</b>	<b>7</b>	<b>4</b>
Arad	1765	1402	333	25	4	1
Caraș-Severin	1101	861	228	9	1	2
Hunedoara	2136	1664	451	19	1	1
Timiș	3256	2786	435	34	1	-

Evenimente demografice în anul 2015

Mediul de rezidență Macroregiunea Regiunea de dezvoltare Județul	Rangul căsătoriei soției					
	Total	Prima	A doua	A treia	A patra	A cincea și peste
<b>RURAL</b>	<b>44479</b>	<b>37790</b>	<b>6380</b>	<b>289</b>	<b>20</b>	-
<b>Macroregiunea 1</b>	<b>11353</b>	<b>9882</b>	<b>1397</b>	<b>66</b>	<b>8</b>	-
<b>Nord-Vest</b>	<b>6648</b>	<b>5748</b>	<b>846</b>	<b>47</b>	<b>7</b>	-
Bihor	1541	1320	209	12	-	-
Bistrița-Năsăud	1132	980	140	10	2	-
Cluj	1149	983	158	8	-	-
Maramureș	1202	1039	155	7	1	-
Satu Mare	1037	909	120	6	2	-
Sălaj	587	517	64	4	2	-
<b>Centru</b>	<b>4705</b>	<b>4134</b>	<b>551</b>	<b>19</b>	<b>1</b>	-
Alba	617	545	72	-	-	-
Brașov	814	689	117	8	-	-
Covasna	485	427	56	2	-	-
Harghita	792	730	61	1	-	-
Mureș	1145	1010	129	6	-	-
Sibiu	852	733	116	2	1	-
<b>Macroregiunea 2</b>	<b>15191</b>	<b>12882</b>	<b>2210</b>	<b>97</b>	<b>2</b>	-
<b>Nord-Est</b>	<b>9806</b>	<b>8447</b>	<b>1306</b>	<b>53</b>	-	-
Bacău	1663	1440	214	9	-	-
Botoșani	1008	856	144	8	-	-
Iași	2086	1843	227	16	-	-
Neamț	1634	1390	235	9	-	-
Suceava	2492	2138	346	8	-	-
Vaslui	923	780	140	3	-	-
<b>Sud-Est</b>	<b>5385</b>	<b>4435</b>	<b>904</b>	<b>44</b>	<b>2</b>	-
Brăila	402	331	67	4	-	-
Buzău	988	843	139	6	-	-
Constanța	1304	1062	228	12	2	-
Galați	1219	1020	194	5	-	-
Tulcea	438	348	79	11	-	-
Vrancea	1034	831	197	6	-	-
<b>Macroregiunea 3</b>	<b>9586</b>	<b>8151</b>	<b>1366</b>	<b>64</b>	<b>5</b>	-
<b>Sud-Muntenia</b>	<b>8144</b>	<b>6942</b>	<b>1142</b>	<b>57</b>	<b>3</b>	-
Argeș	1500	1251	234	14	1	-
Călărași	837	708	124	5	-	-
Dâmbovița	1607	1381	209	17	-	-
Giurgiu	866	768	95	3	-	-
Ialomița	657	571	81	5	-	-
Prahova	1814	1549	256	8	1	-
Teleorman	863	714	143	5	1	-
<b>București-Ilfov</b>	<b>1442</b>	<b>1209</b>	<b>224</b>	<b>7</b>	<b>2</b>	-
Ilfov	1442	1209	224	7	2	-
<b>Macroregiunea 4</b>	<b>8349</b>	<b>6875</b>	<b>1407</b>	<b>62</b>	<b>5</b>	-
<b>Sud-Vest Oltenia</b>	<b>4080</b>	<b>3363</b>	<b>697</b>	<b>17</b>	<b>3</b>	-
Dolj	1197	990	199	6	2	-
Gorj	921	773	144	4	-	-
Mehedinți	661	524	135	2	-	-
Olt	955	791	158	5	1	-
Vâlcea	346	285	61	-	-	-
<b>Vest</b>	<b>4269</b>	<b>3512</b>	<b>710</b>	<b>45</b>	<b>2</b>	-
Arad	1228	1011	205	12	-	-
Caraș-Severin	705	557	140	7	1	-
Hunedoara	420	335	81	4	-	-
Timiș	1916	1609	284	22	1	-

**19. Vârsta medie la căsătorie a bărbaților și a femeilor după mediul de rezidență, pe macroregiuni, regiuni de dezvoltare și județe, în anul 2015**

Macroregiunea Regiunea de dezvoltare Județul	Vârsta medie a bărbatului (ani)			Vârsta medie a femeii (ani)		
	Total	Urban	Rural	Total	Urban	Rural
<b>TOTAL</b>	<b>32,5</b>	<b>33,0</b>	<b>31,4</b>	<b>29,1</b>	<b>30,0</b>	<b>27,6</b>
<b>Macroregiunea 1</b>	<b>32,0</b>	<b>32,6</b>	<b>31,1</b>	<b>28,7</b>	<b>29,6</b>	<b>27,3</b>
<b>Nord-Vest</b>	<b>31,7</b>	<b>32,4</b>	<b>30,7</b>	<b>28,4</b>	<b>29,4</b>	<b>26,8</b>
Bihor	31,8	32,0	31,6	28,4	28,9	27,7
Bistrița-Năsăud	30,7	31,3	30,3	26,9	28,0	26,1
Cluj	33,2	33,6	32,1	30,4	31,0	28,4
Maramureș	30,8	31,5	29,7	27,3	28,3	25,9
Satu Mare	31,3	32,7	29,6	27,6	29,1	25,9
Sălaj	30,6	30,8	30,4	27,3	27,9	26,6
<b>Centru</b>	<b>32,4</b>	<b>32,8</b>	<b>31,6</b>	<b>29,1</b>	<b>29,8</b>	<b>27,9</b>
Alba	32,1	32,4	31,4	28,9	29,5	27,6
Brașov	33,1	33,3	32,5	29,9	30,2	29,0
Covasna	32,1	32,7	31,5	28,8	29,8	27,6
Harghita	32,0	32,6	31,5	28,5	29,4	27,7
Mureș	32,5	33,0	31,8	29,1	29,7	28,1
Sibiu	32,0	32,4	31,0	28,7	29,4	27,1
<b>Macroregiunea 2</b>	<b>32,0</b>	<b>32,6</b>	<b>31,2</b>	<b>28,6</b>	<b>29,5</b>	<b>27,3</b>
<b>Nord-Est</b>	<b>31,4</b>	<b>32,1</b>	<b>30,6</b>	<b>28,0</b>	<b>29,0</b>	<b>26,7</b>
Bacău	32,1	32,8	31,1	28,6	29,7	27,1
Botoșani	31,1	31,7	30,4	27,5	28,4	26,3
Iași	31,4	32,0	30,6	28,2	29,1	26,6
Neamț	31,6	32,7	30,8	28,2	29,6	27,2
Suceava	30,8	31,5	30,0	27,2	28,2	26,2
Vaslui	31,7	31,8	31,6	28,1	28,7	27,2
<b>Sud-Est</b>	<b>33,0</b>	<b>33,4</b>	<b>32,2</b>	<b>29,5</b>	<b>30,2</b>	<b>28,2</b>
Brăila	32,9	33,0	32,4	29,5	30,0	28,2
Buzău	32,0	32,1	31,9	28,5	29,0	27,9
Constanța	33,1	33,4	32,2	29,7	30,2	28,4
Galați	33,6	34,5	31,9	30,2	31,4	27,9
Tulcea	33,0	33,2	32,7	29,3	29,9	28,5
Vrancea	32,6	32,4	32,8	28,9	29,2	28,7
<b>Macroregiunea 3</b>	<b>33,2</b>	<b>33,8</b>	<b>31,8</b>	<b>30,1</b>	<b>30,8</b>	<b>28,1</b>
<b>Sud-Muntenia</b>	<b>32,0</b>	<b>32,4</b>	<b>31,7</b>	<b>28,6</b>	<b>29,4</b>	<b>27,9</b>
Argeș	31,6	31,9	31,2	28,3	29,0	27,5
Călărași	32,2	32,3	32,1	28,8	29,3	28,4
Dâmbovița	31,9	32,4	31,6	28,2	29,2	27,6
Giurgiu	31,8	31,7	31,9	28,4	29,0	28,0
Ialomița	31,6	31,9	31,2	28,2	28,9	27,4
Prahova	32,6	33,2	31,7	29,4	30,4	28,2
Teleorman	32,3	31,9	32,5	28,6	28,9	28,3
<b>București-Ilfov</b>	<b>34,2</b>	<b>34,4</b>	<b>32,3</b>	<b>31,3</b>	<b>31,4</b>	<b>29,2</b>
Ilfov	32,5	32,9	32,3	29,5	29,9	29,2
Mun. București	34,5	34,5	-	31,6	31,6	-
<b>Macroregiunea 4</b>	<b>32,5</b>	<b>32,8</b>	<b>32,0</b>	<b>29,1</b>	<b>29,7</b>	<b>28,1</b>
<b>Sud-Vest Oltenia</b>	<b>32,1</b>	<b>32,1</b>	<b>31,9</b>	<b>28,6</b>	<b>29,0</b>	<b>27,8</b>
Dolj	31,9	32,0	31,9	28,8	29,2	28,1
Gorj	31,5	31,9	31,1	27,8	28,5	27,0
Mehedinți	32,9	33,0	32,7	29,1	29,6	28,5
Olt	31,9	31,7	32,1	28,2	28,5	27,8
Vâlcea	32,4	32,5	32,3	28,8	29,3	27,6
<b>Vest</b>	<b>32,9</b>	<b>33,4</b>	<b>32,0</b>	<b>29,6</b>	<b>30,2</b>	<b>28,5</b>
Arad	32,5	33,2	31,6	29,2	30,0	28,1
Caraș-Severin	32,9	33,3	32,3	29,4	29,8	28,7
Hunedoara	33,5	33,6	33,0	30,0	30,3	28,8
Timiș	32,8	33,4	31,9	29,8	30,5	28,5

**20. Vârsta medie la prima căsătorie a bărbaților și a femeilor după mediul de rezidență, pe macroregiuni, regiuni de dezvoltare și județe, în anul 2015**

Macroregiunea Regiunea de dezvoltare Județul	Vârsta medie a bărbatului (ani)			Vârsta medie a femeii (ani)		
	Total	Urban	Rural	Total	Urban	Rural
<b>TOTAL</b>	<b>30,6</b>	<b>31,2</b>	<b>29,5</b>	<b>27,4</b>	<b>28,4</b>	<b>25,5</b>
<b>Macroregiunea 1</b>	<b>30,4</b>	<b>31,0</b>	<b>29,5</b>	<b>27,2</b>	<b>28,1</b>	<b>25,6</b>
<b>Nord-Vest</b>	<b>30,1</b>	<b>30,8</b>	<b>29,1</b>	<b>26,9</b>	<b>28,1</b>	<b>25,1</b>
Bihor	29,9	30,2	29,5	26,7	27,4	25,8
Bistrița-Năsăud	29,1	29,5	28,8	25,3	26,3	24,5
Cluj	32,0	32,4	30,6	29,3	30,1	26,6
Maramureș	29,1	29,6	28,2	25,5	26,5	24,1
Satu Mare	29,4	30,4	28,3	25,7	27,1	24,2
Sălaj	29,2	29,3	29,1	25,8	26,4	25,0
<b>Centru</b>	<b>30,8</b>	<b>31,1</b>	<b>30,1</b>	<b>27,5</b>	<b>28,2</b>	<b>26,3</b>
Alba	30,2	30,4	29,7	27,0	27,5	26,1
Brașov	31,3	31,6	30,4	28,1	28,6	26,6
Covasna	30,5	30,8	30,2	27,1	28,3	25,7
Harghita	30,9	31,3	30,6	27,5	28,3	26,7
Mureș	31,1	31,6	30,3	27,6	28,4	26,5
Sibiu	30,3	30,7	29,4	27,2	27,8	25,6
<b>Macroregiunea 2</b>	<b>30,1</b>	<b>30,7</b>	<b>29,2</b>	<b>26,7</b>	<b>27,9</b>	<b>25,0</b>
<b>Nord-Est</b>	<b>29,6</b>	<b>30,3</b>	<b>28,8</b>	<b>26,3</b>	<b>27,5</b>	<b>24,7</b>
Bacău	30,0	30,6	29,1	26,6	27,9	24,9
Botoșani	29,2	29,8	28,4	25,5	26,7	24,0
Iași	29,9	30,5	28,8	26,9	28,0	24,9
Neamț	29,6	30,4	29,0	26,1	27,6	25,0
Suceava	29,1	29,8	28,4	25,6	26,8	24,4
Vaslui	30,1	30,5	29,5	26,6	27,7	24,7
<b>Sud-Est</b>	<b>30,8</b>	<b>31,3</b>	<b>29,9</b>	<b>27,3</b>	<b>28,3</b>	<b>25,7</b>
Brăila	30,2	30,2	30,1	27,0	27,5	25,6
Buzău	30,1	30,4	29,8	26,5	27,3	25,6
Constanța	30,8	31,1	29,9	27,4	28,0	25,6
Galați	31,8	32,9	29,8	28,5	29,9	25,7
Tulcea	30,4	30,7	29,8	26,7	27,5	25,4
Vrancea	30,2	30,2	30,3	26,7	27,4	26,0
<b>Macroregiunea 3</b>	<b>31,5</b>	<b>32,1</b>	<b>29,9</b>	<b>28,4</b>	<b>29,3</b>	<b>26,1</b>
<b>Sud-Muntenia</b>	<b>30,2</b>	<b>30,5</b>	<b>29,8</b>	<b>26,8</b>	<b>27,7</b>	<b>25,8</b>
Argeș	29,8	30,0	29,4	26,5	27,4	25,3
Călărași	30,4	30,6	30,2	26,8	27,4	26,4
Dâmbovița	30,5	31,5	29,8	26,8	28,4	25,7
Giurgiu	30,1	29,9	30,2	26,7	27,2	26,4
Ialomița	29,8	30,0	29,4	26,4	27,2	25,5
Prahova	30,4	30,9	29,8	27,3	28,2	26,1
Teleorman	30,2	29,9	30,4	26,3	27,3	25,7
<b>București-Ilfov</b>	<b>32,6</b>	<b>32,8</b>	<b>30,4</b>	<b>29,8</b>	<b>30,0</b>	<b>27,4</b>
Ilfov	30,7	31,0	30,4	27,8	28,2	27,4
Mun. București	32,9	32,9	-	30,1	30,1	-
<b>Macroregiunea 4</b>	<b>30,3</b>	<b>30,6</b>	<b>29,7</b>	<b>27,0</b>	<b>27,7</b>	<b>25,8</b>
<b>Sud-Vest Oltenia</b>	<b>29,9</b>	<b>30,1</b>	<b>29,6</b>	<b>26,6</b>	<b>27,3</b>	<b>25,3</b>
Dolj	29,9	30,1	29,4	27,0	27,7	25,7
Gorj	29,6	29,9	29,2	25,8	26,6	24,8
Mehedinți	30,0	30,1	29,8	26,6	27,4	25,5
Olt	30,0	30,1	29,9	26,4	27,2	25,3
Vâlcea	30,3	30,3	30,3	27,0	27,5	25,2
<b>Vest</b>	<b>30,6</b>	<b>31,0</b>	<b>29,8</b>	<b>27,4</b>	<b>28,0</b>	<b>26,2</b>
Arad	30,2	30,6	29,6	26,8	27,4	25,9
Caraș-Severin	30,3	30,4	30,1	26,6	27,0	25,9
Hunedoara	30,6	30,6	30,2	27,1	27,3	25,9
Timiș	30,9	31,6	29,8	28,1	29,0	26,5

**21. Divorțuri și rate de divorțialitate pe macroregiuni, regiuni de dezvoltare, județe și medii, în anul 2015**

Macroregiunea Regiunea de dezvoltare Județul	Divorțuri			Rata de divorțialitate (divorțuri la 1000 locuitori)		
	Total	Urban	Rural	Total	Urban	Rural
<b>TOTAL</b>	<b>31527</b>	<b>21496</b>	<b>10031</b>	<b>1,42</b>	<b>1,71</b>	<b>1,03</b>
<b>Macroregiunea 1</b>	<b>7534</b>	<b>5308</b>	<b>2226</b>	<b>1,38</b>	<b>1,70</b>	<b>0,95</b>
<b>Nord-Vest</b>	<b>3820</b>	<b>2521</b>	<b>1299</b>	<b>1,35</b>	<b>1,64</b>	<b>1,00</b>
Bihor	1005	631	374	1,62	1,98	1,25
Bistrița-Năsăud	270	123	147	0,82	0,96	0,73
Cluj	708	543	165	0,98	1,13	0,68
Maramureș	799	582	217	1,52	1,84	1,04
Satu Mare	680	431	249	1,74	2,28	1,23
Sălaj	358	211	147	1,44	1,97	1,04
<b>Centru</b>	<b>3714</b>	<b>2787</b>	<b>927</b>	<b>1,41</b>	<b>1,76</b>	<b>0,88</b>
Alba	625	482	143	1,64	2,11	0,93
Brașov	1083	918	165	1,72	1,98	0,99
Covasna	293	197	96	1,28	1,70	0,85
Harghita	341	202	139	1,02	1,37	0,75
Mureș	685	452	233	1,15	1,44	0,83
Sibiu	687	536	151	1,48	1,71	1,01
<b>Macroregiunea 2</b>	<b>10091</b>	<b>6226</b>	<b>3865</b>	<b>1,49</b>	<b>1,85</b>	<b>1,13</b>
<b>Nord-Est</b>	<b>5602</b>	<b>3128</b>	<b>2474</b>	<b>1,43</b>	<b>1,78</b>	<b>1,15</b>
Bacău	968	583	385	1,30	1,65	0,98
Botoșani	923	507	416	2,02	2,56	1,61
Iași	1106	652	454	1,21	1,48	0,96
Neamț	757	397	360	1,31	1,74	1,03
Suceava	1084	604	480	1,46	1,87	1,15
Vaslui	764	385	379	1,60	1,77	1,45
<b>Sud-Est</b>	<b>4489</b>	<b>3098</b>	<b>1391</b>	<b>1,56</b>	<b>1,93</b>	<b>1,09</b>
Brăila	726	588	138	2,03	2,51	1,12
Buzău	628	325	303	1,31	1,59	1,09
Constanța	1331	1033	298	1,73	1,92	1,28
Galați	1145	833	312	1,81	2,31	1,15
Tulcea	188	86	102	0,77	0,71	0,82
Vrancea	471	233	238	1,20	1,58	0,98
<b>Macroregiunea 3</b>	<b>8553</b>	<b>6273</b>	<b>2280</b>	<b>1,49</b>	<b>1,71</b>	<b>1,10</b>
<b>Sud-Muntenia</b>	<b>4569</b>	<b>2555</b>	<b>2014</b>	<b>1,40</b>	<b>1,82</b>	<b>1,08</b>
Argeș	989	660	329	1,53	2,08	1,00
Călărași	487	238	249	1,53	1,87	1,31
Dâmbovița	842	401	441	1,59	2,36	1,23
Giurgiu	226	110	116	0,82	1,21	0,62
Ialomița	344	201	143	1,17	1,44	0,92
Prahova	1153	668	485	1,42	1,61	1,23
Teleorman	528	277	251	1,35	1,94	1,01
<b>București-Ilfov</b>	<b>3984</b>	<b>3718</b>	<b>266</b>	<b>1,60</b>	<b>1,64</b>	<b>1,25</b>
Ilfov	563	297	266	1,47	1,74	1,25
Mun. București	3421	3421	-	1,63	1,63	-
<b>Macroregiunea 4</b>	<b>5349</b>	<b>3689</b>	<b>1660</b>	<b>1,26</b>	<b>1,55</b>	<b>0,90</b>
<b>Sud-Vest Oltenia</b>	<b>2307</b>	<b>1375</b>	<b>932</b>	<b>1,04</b>	<b>1,25</b>	<b>0,84</b>
Dolj	526	349	177	0,75	0,90	0,56
Gorj	584	357	227	1,59	2,00	1,20
Mehedinți	326	233	93	1,13	1,59	0,66
Olt	493	221	272	1,09	1,12	1,06
Vâlcea	378	215	163	0,94	1,11	0,78
<b>Vest</b>	<b>3042</b>	<b>2314</b>	<b>728</b>	<b>1,51</b>	<b>1,80</b>	<b>0,99</b>
Arad	545	382	163	1,15	1,42	0,80
Caraș-Severin	604	409	195	1,83	2,12	1,43
Hunedoara	803	686	117	1,70	1,87	1,12
Timiș	1090	837	253	1,47	1,84	0,88

**22. Divorțurile după grupa de vârstă corelată a soților, pe medii de rezidență, în anul 2015**

Mediul de rezidență Grupa de vârstă a soțului	Total	Grupa de vârstă a soției									
		sub 20 ani	20-24 ani	25-29 ani	30-34 ani	35-39 ani	40-44 ani	45-49 ani	50-54 ani	55-59 ani	60 de ani și peste
<b>TOTAL</b>	<b>31527</b>	<b>64</b>	<b>1635</b>	<b>5751</b>	<b>6178</b>	<b>6267</b>	<b>4855</b>	<b>3529</b>	<b>1513</b>	<b>941</b>	<b>794</b>
sub 20 ani	5	4	1	-	-	-	-	-	-	-	-
20-24 ani	332	23	213	86	5	4	1	-	-	-	-
25-29 ani	2952	29	841	1642	356	62	15	2	2	2	1
30-34 ani	5489	5	422	2429	2067	447	95	14	6	3	1
35-39 ani	6850	2	121	1223	2544	2384	464	91	15	3	3
40-44 ani	5778	1	24	279	925	2313	1798	397	31	8	2
45-49 ani	4706	-	8	64	211	839	1868	1535	145	26	10
50-54 ani	2257	-	4	17	45	129	421	973	550	94	24
55-59 ani	1659	-	1	2	10	60	139	387	570	394	96
60 de ani și peste	1499	-	-	9	15	29	54	130	194	411	657
<b>URBAN</b>	<b>21496</b>	<b>21</b>	<b>817</b>	<b>3774</b>	<b>4314</b>	<b>4351</b>	<b>3306</b>	<b>2530</b>	<b>1103</b>	<b>698</b>	<b>582</b>
sub 20 ani	2	1	1	-	-	-	-	-	-	-	-
20-24 ani	191	8	120	56	2	4	1	-	-	-	-
25-29 ani	1884	9	422	1125	269	43	12	2	-	1	1
30-34 ani	3846	2	187	1616	1601	348	72	13	3	3	1
35-39 ani	4780	-	68	757	1700	1813	365	63	9	3	2
40-44 ani	3871	1	10	159	559	1507	1305	296	25	7	2
45-49 ani	3147	-	4	42	135	503	1196	1132	112	16	7
50-54 ani	1541	-	4	10	31	73	237	676	420	69	21
55-59 ani	1161	-	1	2	7	41	83	260	402	301	64
60 de ani și peste	1073	-	-	7	10	19	35	88	132	298	484
<b>RURAL</b>	<b>10031</b>	<b>43</b>	<b>818</b>	<b>1977</b>	<b>1864</b>	<b>1916</b>	<b>1549</b>	<b>999</b>	<b>410</b>	<b>243</b>	<b>212</b>
sub 20 ani	3	3	-	-	-	-	-	-	-	-	-
20-24 ani	141	15	93	30	3	-	-	-	-	-	-
25-29 ani	1068	20	419	517	87	19	3	-	2	1	-
30-34 ani	1643	3	235	813	466	99	23	1	3	-	-
35-39 ani	2070	2	53	466	844	571	99	28	6	-	1
40-44 ani	1907	-	14	120	366	806	493	101	6	1	-
45-49 ani	1559	-	4	22	76	336	672	403	33	10	3
50-54 ani	716	-	-	7	14	56	184	297	130	25	3
55-59 ani	498	-	-	-	3	19	56	127	168	93	32
60 de ani și peste	426	-	-	2	5	10	19	42	62	113	173

**23. Divorțurile după grupa de vârstă a soțului, pe medii de rezidență și rangul divorțului, în anul 2015**

Mediul de rezidență Rangul divorțului	Total	Grupa de vârstă a soțului									
		sub 20 ani	20-24 ani	25-29 ani	30-34 ani	35-39 ani	40-44 ani	45-49 ani	50-54 ani	55-59 ani	60 de ani și peste
<b>TOTAL</b>	<b>31527</b>	<b>5</b>	<b>332</b>	<b>2952</b>	<b>5489</b>	<b>6850</b>	<b>5778</b>	<b>4706</b>	<b>2257</b>	<b>1659</b>	<b>1499</b>
Primul	29600	5	329	2920	5390	6587	5436	4320	1978	1417	1218
Al doilea	1739	-	3	30	96	250	317	349	257	195	242
Al treilea	160	-	-	2	2	12	23	30	20	39	32
Al patrulea și peste	28	-	-	-	1	1	2	7	2	8	7
<b>URBAN</b>	<b>21496</b>	<b>2</b>	<b>191</b>	<b>1884</b>	<b>3846</b>	<b>4780</b>	<b>3871</b>	<b>3147</b>	<b>1541</b>	<b>1161</b>	<b>1073</b>
Primul	20043	2	188	1862	3769	4576	3619	2848	1326	986	867
Al doilea	1309	-	3	20	75	198	232	270	201	136	174
Al treilea	124	-	-	2	2	6	19	24	13	33	25
Al patrulea și peste	20	-	-	-	-	-	1	5	1	6	7
<b>RURAL</b>	<b>10031</b>	<b>3</b>	<b>141</b>	<b>1068</b>	<b>1643</b>	<b>2070</b>	<b>1907</b>	<b>1559</b>	<b>716</b>	<b>498</b>	<b>426</b>
Primul	9557	3	141	1058	1621	2011	1817	1472	652	431	351
Al doilea	430	-	-	10	21	52	85	79	56	59	68
Al treilea	36	-	-	-	-	6	4	6	7	6	7
Al patrulea și peste	8	-	-	-	1	1	1	2	1	2	-

**24. Divorțurile după grupa de vârstă a soției, pe medii de rezidență și rangul divorțului, în anul 2015**

Mediul de rezidență Rangul divorțului	Total	Grupa de vârstă a soției									
		sub 20 ani	20-24 ani	25-29 ani	30-34 ani	35-39 ani	40-44 ani	45-49 ani	50-54 ani	55-59 ani	60 de ani și peste
<b>TOTAL</b>	<b>31527</b>	<b>64</b>	<b>1635</b>	<b>5751</b>	<b>6178</b>	<b>6267</b>	<b>4855</b>	<b>3529</b>	<b>1513</b>	<b>941</b>	<b>794</b>
Primul	29606	64	1621	5655	5987	5877	4452	3156	1329	799	666
Al doilea	1760	-	12	91	185	364	368	341	164	123	112
Al treilea	142	-	1	3	5	24	34	29	18	16	12
Al patrulea și peste	19	-	1	2	1	2	1	3	2	3	4
<b>URBAN</b>	<b>21496</b>	<b>21</b>	<b>817</b>	<b>3774</b>	<b>4314</b>	<b>4351</b>	<b>3306</b>	<b>2530</b>	<b>1103</b>	<b>698</b>	<b>582</b>
Primul	20063	21	808	3713	4176	4060	3000	2245	962	591	487
Al doilea	1304	-	7	58	135	272	277	261	123	92	79
Al treilea	114	-	1	3	3	17	29	21	16	12	12
Al patrulea și peste	15	-	1	-	-	2	-	3	2	3	4
<b>RURAL</b>	<b>10031</b>	<b>43</b>	<b>818</b>	<b>1977</b>	<b>1864</b>	<b>1916</b>	<b>1549</b>	<b>999</b>	<b>410</b>	<b>243</b>	<b>212</b>
Primul	9543	43	813	1942	1811	1817	1452	911	367	208	179
Al doilea	456	-	5	33	50	92	91	80	41	31	33
Al treilea	28	-	-	-	2	7	5	8	2	4	-
Al patrulea și peste	4	-	-	2	1	-	1	-	-	-	-

**25. Divorțurile după grupa de vârstă a soțului, pe medii de rezidență și durata căsătoriei, în anul 2015**

Mediul de rezidență Durata căsătoriei	Total	Grupa de vârstă a soțului									
		sub 20 ani	20-24 ani	25-29 ani	30-34 ani	35-39 ani	40-44 ani	45-49 ani	50-54 ani	55-59 ani	60 de ani și peste
<b>TOTAL</b>	<b>31527</b>	<b>5</b>	<b>332</b>	<b>2952</b>	<b>5489</b>	<b>6850</b>	<b>5778</b>	<b>4706</b>	<b>2257</b>	<b>1659</b>	<b>1499</b>
sub 1 an	678	3	60	216	163	88	56	40	17	18	17
1 an	1261	2	94	413	345	199	94	60	18	17	19
2 ani	1550	-	89	457	493	255	126	53	27	22	28
3 ani	1539	-	43	453	497	282	133	63	23	20	25
4 ani	1554	-	29	391	546	289	140	75	25	27	32
5 ani	1738	-	14	371	606	430	153	81	29	22	32
6 ani	1780	-	3	283	648	497	200	80	26	24	19
7 ani	1710	-	-	179	584	551	190	99	36	35	36
8 ani	1771	-	-	120	531	616	283	116	43	32	30
9 ani	1458	-	-	55	411	521	263	110	37	22	39
10-14 ani	5446	-	-	14	648	2368	1359	575	226	134	122
15-19 ani	4003	-	-	-	17	723	1907	863	249	135	109
20 de ani și peste	7039	-	-	-	-	31	874	2491	1501	1151	991
<b>URBAN</b>	<b>21496</b>	<b>2</b>	<b>191</b>	<b>1884</b>	<b>3846</b>	<b>4780</b>	<b>3871</b>	<b>3147</b>	<b>1541</b>	<b>1161</b>	<b>1073</b>
sub 1 an	495	1	35	156	128	64	44	29	13	14	11
1 an	927	1	56	289	276	161	67	40	15	11	11
2 ani	1121	-	52	318	384	191	84	35	19	18	20
3 ani	1061	-	23	286	359	209	93	43	18	12	18
4 ani	1094	-	19	255	391	211	105	54	19	19	21
5 ani	1220	-	6	211	444	334	104	62	24	14	21
6 ani	1241	-	-	154	464	379	145	55	17	17	10
7 ani	1171	-	-	103	400	383	127	77	26	29	26
8 ani	1179	-	-	63	344	437	189	71	33	26	16
9 ani	988	-	-	41	242	369	188	83	26	13	26
10-14 ani	3658	-	-	8	404	1576	946	402	151	83	88
15-19 ani	2647	-	-	-	10	447	1258	588	173	89	82
20 de ani și peste	4694	-	-	-	-	19	521	1608	1007	816	723
<b>RURAL</b>	<b>10031</b>	<b>3</b>	<b>141</b>	<b>1068</b>	<b>1643</b>	<b>2070</b>	<b>1907</b>	<b>1559</b>	<b>716</b>	<b>498</b>	<b>426</b>
sub 1 an	183	2	25	60	35	24	12	11	4	4	6
1 an	334	1	38	124	69	38	27	20	3	6	8
2 ani	429	-	37	139	109	64	42	18	8	4	8
3 ani	478	-	20	167	138	73	40	20	5	8	7
4 ani	460	-	10	136	155	78	35	21	6	8	11
5 ani	518	-	8	160	162	96	49	19	5	8	11
6 ani	539	-	3	129	184	118	55	25	9	7	9
7 ani	539	-	-	76	184	168	63	22	10	6	10
8 ani	592	-	-	57	187	179	94	45	10	6	14
9 ani	470	-	-	14	169	152	75	27	11	9	13
10-14 ani	1788	-	-	6	244	792	413	173	75	51	34
15-19 ani	1356	-	-	-	7	276	649	275	76	46	27
20 de ani și peste	2345	-	-	-	-	12	353	883	494	335	268



**26. Divorțurile după grupa de vârstă a soției, pe medii de rezidență și durata căsătoriei, în anul 2015**

Mediul de rezidență Durata căsătoriei	Total	Grupa de vârstă a soției									60 de ani și peste
		sub 20 ani	20-24 ani	25-29 ani	30-34 ani	35-39 ani	40-44 ani	45-49 ani	50-54 ani	55-59 ani	
<b>TOTAL</b>	<b>31527</b>	<b>64</b>	<b>1635</b>	<b>5751</b>	<b>6178</b>	<b>6267</b>	<b>4855</b>	<b>3529</b>	<b>1513</b>	<b>941</b>	<b>794</b>
sub 1 an	678	25	133	235	120	67	39	31	5	14	9
1 an	1261	28	308	456	213	112	61	37	23	11	12
2 ani	1550	8	324	607	328	129	68	44	11	19	12
3 ani	1539	3	298	579	336	165	75	43	15	8	17
4 ani	1554	-	229	634	336	181	84	51	18	12	9
5 ani	1738	-	168	705	452	222	89	59	15	13	15
6 ani	1780	-	110	670	565	255	95	47	17	14	7
7 ani	1710	-	40	599	559	278	121	51	35	15	12
8 ani	1771	-	23	548	561	354	157	65	37	17	9
9 ani	1458	-	2	359	514	343	127	52	29	15	17
10-14 ani	5446	-	-	359	1862	1941	773	309	95	50	57
15-19 ani	4003	-	-	-	332	1840	1178	437	109	61	46
20 de ani și peste	7039	-	-	-	-	380	1988	2303	1104	692	572
<b>URBAN</b>	<b>21496</b>	<b>21</b>	<b>817</b>	<b>3774</b>	<b>4314</b>	<b>4351</b>	<b>3306</b>	<b>2530</b>	<b>1103</b>	<b>698</b>	<b>582</b>
sub 1 an	495	10	79	186	100	52	27	24	4	8	5
1 an	927	6	182	370	173	90	48	28	16	9	5
2 ani	1121	5	184	453	271	103	48	27	8	14	8
3 ani	1061	-	141	415	272	123	57	25	10	6	12
4 ani	1094	-	101	459	268	144	58	40	12	6	6
5 ani	1220	-	63	474	364	176	72	44	11	8	8
6 ani	1241	-	47	421	459	188	66	36	10	11	3
7 ani	1171	-	11	355	402	222	97	35	28	12	9
8 ani	1179	-	7	311	391	268	113	48	23	14	4
9 ani	988	-	2	183	351	269	97	39	22	12	13
10-14 ani	3658	-	-	147	1126	1435	584	221	71	34	40
15-19 ani	2647	-	-	-	137	1128	870	350	82	45	35
20 de ani și peste	4694	-	-	-	-	153	1169	1613	806	519	434
<b>RURAL</b>	<b>10031</b>	<b>43</b>	<b>818</b>	<b>1977</b>	<b>1864</b>	<b>1916</b>	<b>1549</b>	<b>999</b>	<b>410</b>	<b>243</b>	<b>212</b>
sub 1 an	183	15	54	49	20	15	12	7	1	6	4
1 an	334	22	126	86	40	22	13	9	7	2	7
2 ani	429	3	140	154	57	26	20	17	3	5	4
3 ani	478	3	157	164	64	42	18	18	5	2	5
4 ani	460	-	128	175	68	37	26	11	6	6	3
5 ani	518	-	105	231	88	46	17	15	4	5	7
6 ani	539	-	63	249	106	67	29	11	7	3	4
7 ani	539	-	29	244	157	56	24	16	7	3	3
8 ani	592	-	16	237	170	86	44	17	14	3	5
9 ani	470	-	-	176	163	74	30	13	7	3	4
10-14 ani	1788	-	-	212	736	506	189	88	24	16	17
15-19 ani	1356	-	-	-	195	712	308	87	27	16	11
20 de ani și peste	2345	-	-	-	-	227	819	690	298	173	138

**27. Divorțurile după durata căsătoriei, pe cauza desfacerii căsătoriei și din vina cui se desface căsătoria, în anul 2015**

Cauza desfacerii căsătoriei Din vina cui se desface căsătoria	Total	Durata căsătoriei					
		sub 1 an	1 an	2 ani	3 ani	4 ani	5 ani
<b>TOTAL</b>	<b>31527</b>	<b>678</b>	<b>1261</b>	<b>1550</b>	<b>1539</b>	<b>1554</b>	<b>1738</b>
Infidelitate conjugală	885	8	30	36	42	49	54
Alcoolism	615	4	10	19	15	9	20
Violență fizică	654	6	21	24	33	27	35
Acordul părților	20849	568	936	1101	1080	1073	1165
Alte situații	7265	85	241	334	320	346	400
Cauze combinate	1259	7	23	36	49	50	64
<b>Căsătorii desfăcute din vina barbatului</b>	<b>4053</b>	<b>29</b>	<b>92</b>	<b>164</b>	<b>151</b>	<b>161</b>	<b>194</b>
Infidelitate conjugală	359	2	9	17	16	15	16
Alcoolism	522	4	8	15	12	9	16
Violență fizică	513	5	18	17	21	20	27
Acordul părților	524	8	14	28	25	18	29
Alte situații	1508	9	35	73	57	78	73
Cauze combinate	627	1	8	14	20	21	33
<b>Căsătorii desfăcute din vina femeii</b>	<b>1201</b>	<b>12</b>	<b>38</b>	<b>40</b>	<b>57</b>	<b>67</b>	<b>75</b>
Infidelitate conjugală	310	4	12	9	16	21	18
Alcoolism	19	-	1	-	-	-	2
Violență fizică	13	-	1	-	3	1	-
Acordul părților	138	2	4	9	3	4	9
Alte situații	657	6	17	20	30	39	42
Cauze combinate	64	-	3	2	5	2	4
<b>Căsătorii desfăcute din vina ambilor</b>	<b>13353</b>	<b>292</b>	<b>530</b>	<b>689</b>	<b>683</b>	<b>661</b>	<b>746</b>
Infidelitate conjugală	183	1	9	8	7	12	14
Alcoolism	58	-	-	2	2	-	2
Violență fizică	107	1	1	4	7	6	7
Acordul părților	9435	259	406	505	498	476	519
Alte situații	3098	26	102	153	147	143	184
Cauze combinate	472	5	12	17	22	24	20
<b>Căsătorii desfăcute din alte situații</b>	<b>12920</b>	<b>345</b>	<b>601</b>	<b>657</b>	<b>648</b>	<b>665</b>	<b>723</b>
Infidelitate conjugală	33	1	-	2	3	1	6
Alcoolism	16	-	1	2	1	-	-
Violență fizică	21	-	1	3	2	-	1
Acordul părților	10752	299	512	559	554	575	608
Alte situații	2002	44	87	88	86	86	101
Cauze combinate	96	1	-	3	2	3	7

Evenimente demografice în anul 2015

Durata căsătoriei							Cauza desfacerii căsătoriei Din vina cui se desface căsătoria
6 ani	7 ani	8 ani	9 ani	10-14 ani	15-19 ani	20 de ani și peste	
<b>1780</b>	<b>1710</b>	<b>1771</b>	<b>1458</b>	<b>5446</b>	<b>4003</b>	<b>7039</b>	<b>TOTAL</b>
50	44	56	55	150	119	192	Infidelitate conjugală
16	30	36	29	110	102	215	Alcoolism
20	28	37	33	108	108	174	Violență fizică
1241	1155	1148	949	3582	2548	4303	Acordul părților
396	396	435	348	1286	929	1749	Alte situații
57	57	59	44	210	197	406	Cauze combinate
<b>190</b>	<b>212</b>	<b>233</b>	<b>191</b>	<b>713</b>	<b>578</b>	<b>1145</b>	<b>Căsătorii desfăcute din vina barbatului</b>
20	17	21	23	75	44	84	Infidelitate conjugală
12	24	31	27	97	88	179	Alcoolism
17	18	33	26	82	92	137	Violență fizică
27	39	25	25	92	71	123	Acordul părților
94	90	93	64	265	190	387	Alte situații
20	24	30	26	102	93	235	Cauze combinate
<b>69</b>	<b>72</b>	<b>83</b>	<b>59</b>	<b>178</b>	<b>152</b>	<b>299</b>	<b>Căsătorii desfăcute din vina femeii</b>
20	15	23	20	49	41	62	Infidelitate conjugală
-	-	1	-	3	4	8	Alcoolism
-	2	-	-	1	1	4	Violență fizică
7	11	11	6	20	23	29	Acordul părților
39	39	47	32	94	76	176	Alte situații
3	5	1	1	11	7	20	Cauze combinate
<b>769</b>	<b>702</b>	<b>738</b>	<b>598</b>	<b>2309</b>	<b>1671</b>	<b>2965</b>	<b>Căsătorii desfăcute din vina ambilor</b>
10	12	9	8	20	31	42	Infidelitate conjugală
3	5	4	2	7	6	25	Alcoolism
3	7	3	6	22	13	27	Violență fizică
573	489	529	419	1619	1138	2005	Acordul părților
155	165	169	147	562	405	740	Alte situații
25	24	24	16	79	78	126	Cauze combinate
<b>752</b>	<b>724</b>	<b>717</b>	<b>610</b>	<b>2246</b>	<b>1602</b>	<b>2630</b>	<b>Căsătorii desfăcute din alte situații</b>
-	-	3	4	6	3	4	Infidelitate conjugală
1	1	-	-	3	4	3	Alcoolism
-	1	1	1	3	2	6	Violență fizică
634	616	583	499	1851	1316	2146	Acordul părților
108	102	126	105	365	258	446	Alte situații
9	4	4	1	18	19	25	Cauze combinate

**28. Vârsta medie a soților la divorț, pe medii de rezidență, macroregiuni, regiuni de dezvoltare și județe, în anul 2015**

Macroregiunea Regiunea de dezvoltare Județul	Vârsta medie a soțului			Vârsta medie a soției		
	Total	Urban	Rural	Total	Urban	Rural
<b>TOTAL</b>	<b>41,4</b>	<b>41,5</b>	<b>41,2</b>	<b>37,8</b>	<b>38,2</b>	<b>36,7</b>
<b>Macroregiunea 1</b>	<b>41,1</b>	<b>41,4</b>	<b>40,6</b>	<b>37,5</b>	<b>38,1</b>	<b>36,1</b>
<b>Nord-Vest</b>	<b>40,5</b>	<b>40,6</b>	<b>40,3</b>	<b>36,8</b>	<b>37,3</b>	<b>35,7</b>
Bihor	40,4	40,2	40,7	36,9	37,2	36,3
Bistrița-Năsăud	39,6	38,6	40,4	35,2	35,3	35,2
Cluj	40,1	40,5	39,0	36,8	37,3	35,1
Maramureș	41,1	41,5	40,3	37,2	37,8	35,6
Satu Mare	40,7	40,8	40,5	36,8	37,3	36,0
Sălaj	40,2	40,5	39,8	36,5	37,3	35,2
<b>Centru</b>	<b>41,8</b>	<b>42,1</b>	<b>41,0</b>	<b>38,2</b>	<b>38,8</b>	<b>36,6</b>
Alba	41,3	41,3	41,3	37,2	37,4	36,4
Brașov	42,2	42,6	40,2	38,9	39,4	36,2
Covasna	41,0	41,2	40,7	37,8	38,7	36,0
Harghita	43,0	43,8	41,8	38,9	40,1	37,2
Mureș	41,5	41,8	41,1	38,0	38,7	36,6
Sibiu	41,8	42,0	41,1	38,2	38,5	36,9
<b>Macroregiunea 2</b>	<b>41,8</b>	<b>41,9</b>	<b>41,6</b>	<b>37,9</b>	<b>38,5</b>	<b>37,1</b>
<b>Nord-Est</b>	<b>41,8</b>	<b>41,8</b>	<b>41,7</b>	<b>37,9</b>	<b>38,5</b>	<b>37,2</b>
Bacău	41,4	41,4	41,4	37,6	38,0	36,9
Botoșani	41,7	42,2	41,1	37,8	39,0	36,4
Iași	42,1	41,4	43,0	38,7	38,4	39,0
Neamț	42,0	42,2	41,8	37,8	38,6	36,9
Suceava	41,3	41,4	41,2	37,5	38,1	36,8
Vaslui	42,2	42,5	41,8	38,1	39,1	37,1
<b>Sud-Est</b>	<b>41,7</b>	<b>41,9</b>	<b>41,3</b>	<b>38,0</b>	<b>38,5</b>	<b>36,8</b>
Brăila	42,1	42,0	42,5	38,3	38,6	37,2
Buzău	41,8	41,9	41,7	37,8	38,5	37,0
Constanța	41,5	41,7	40,6	38,0	38,3	36,9
Galați	42,2	42,4	41,5	38,4	38,9	37,0
Tulcea	41,7	42,6	41,1	37,3	38,8	35,9
Vrancea	40,8	40,6	40,9	36,8	37,3	36,3
<b>Macroregiunea 3</b>	<b>41,2</b>	<b>41,3</b>	<b>41,1</b>	<b>37,9</b>	<b>38,2</b>	<b>36,9</b>
<b>Sud-Muntenia</b>	<b>41,4</b>	<b>41,5</b>	<b>41,3</b>	<b>37,6</b>	<b>38,1</b>	<b>36,9</b>
Argeș	40,9	40,8	41,2	37,2	37,7	36,3
Călărași	40,6	40,5	40,8	36,6	36,9	36,4
Dâmbovița	40,8	41,0	40,5	36,9	37,6	36,2
Giurgiu	40,1	39,6	40,6	36,2	35,9	36,4
Ialomița	42,1	42,1	42,1	38,0	38,4	37,6
Prahova	42,2	42,7	41,6	38,5	39,3	37,4
Teleorman	42,1	41,9	42,3	38,6	38,8	38,3
<b>București-Ilfov</b>	<b>41,1</b>	<b>41,1</b>	<b>39,9</b>	<b>38,2</b>	<b>38,3</b>	<b>36,7</b>
Ilfov	39,9	39,9	39,9	36,7	36,7	36,7
Mun. București	41,2	41,2	-	38,4	38,4	-
<b>Macroregiunea 4</b>	<b>41,3</b>	<b>41,5</b>	<b>41,0</b>	<b>37,7</b>	<b>38,1</b>	<b>36,6</b>
<b>Sud-Vest Oltenia</b>	<b>41,1</b>	<b>41,2</b>	<b>40,9</b>	<b>37,1</b>	<b>37,7</b>	<b>36,2</b>
Dolj	40,8	41,0	40,4	37,0	37,4	36,1
Gorj	40,0	40,2	39,7	36,1	36,8	35,1
Mehedinți	40,8	40,9	40,6	37,0	37,6	35,4
Olt	41,9	41,8	41,9	37,6	38,1	37,2
Vâlcea	42,3	43,1	41,3	38,2	39,3	36,8
<b>Vest</b>	<b>41,5</b>	<b>41,6</b>	<b>41,3</b>	<b>38,1</b>	<b>38,4</b>	<b>37,2</b>
Arad	41,0	41,2	40,6	37,7	38,1	36,8
Caraș-Severin	42,0	42,3	41,3	38,1	38,6	37,2
Hunedoara	41,9	41,9	42,1	38,4	38,5	37,8
Timiș	41,2	41,2	41,3	38,0	38,3	37,1