



**C O O R D O N A T E**  
**A L E N I V E L U L U I D E**  
**T R A I Î N R O M Â N I A**  
**V E N I T U R I L E Ş I C O N S U M U L P O P U L A Ţ I E I**

**A N U L 2 0 2 2**



ROMÂNIA



2 0 2 3

INSTITUTUL NAŢIONAL DE  
**STATISTICĂ**  
NATIONAL INSTITUTE OF STATISTICS

## INSTITUTUL NAȚIONAL DE STATISTICĂ

### Coordonatorii ediției:

Silvia PISICĂ - Director General  
*Direcția Generală de Demografie și Statistică Socială*

Steluța RĂDOI - Director  
*Direcția de Statistică Socială*

### Autori:

Iulia MANEA - Consilier  
Mariana NEAGA - Expert  
Corina GHEORGHE - Consilier  
Doru RĂICULEASA - Expert  
*Direcția de Statistică Socială*

### Tehnoredactare și machetare:

Iulia MANEA - Consilier  
Mariana NEAGA - Expert  
Corina GHEORGHE - Consilier  
Doru RĂICULEASA - Expert  
*Direcția de Statistică Socială*

### Pre-press și tipărire:

*Direcția Generală de IT și Infrastructură Statistică*  
*Direcția de Editare a Publicațiilor Statistice*

### Coordonatori:

Radu-Mugur OPREA - Director General  
Vitty-Cristian CHIRAN - Director  
Mihaela-Elena ȘTEFAN - Șef Serviciu

### Pre-press:

Laurențiu MUNTEANU - Consilier

### Publicația electronică pe CD-rom:

Claudia URUC - Expert

**Coperta:** Alexandru POPESCU - Consilier

Institutul Național de Statistică  
B-dul Libertății 16, sect. 5, București  
Telefon: 0 2 1 3 1 7 7 7 0  
Fax: 0 2 1 3 1 2 4 8 7 5  
e-mail: [romstat@insse.ro](mailto:romstat@insse.ro)  
<http://www.insse.ro>

© INS 2023

**Reproducerea** conținutului acestei publicații, integrală sau parțială, în forma originală sau modificată, precum și **stocarea** într-un sistem de regăsire sau **transmiterea** sub orice formă și prin orice mijloace **sunt interzise** fără autorizarea scrisă a **Institutului Național de Statistică**.  
**Utilizarea** conținutului acestei publicații, cu titlu explicativ sau justificativ, în articole, studii, cărți este autorizată numai cu **indicarea clară și precisă a sursei**.



ISSN 2066 - 0383

Tiraj: 25

ISSN-L 1583 - 2392

Tipărit la Editura Institutului de Statistică

# **Coordonate ale nivelului de trai în România. Veniturile și consumul populației, în anul 2022**

*Datele statistice prezentate în această lucrare au fost obținute prin “Ancheta Bugetelor de Familie (ABF)” desfășurată în perioada ianuarie - decembrie 2022. ABF asigură colectarea informațiilor necesare pentru evaluarea nivelului de trai al populației prin indicatori statistici comparabili în timp privind veniturile, cheltuielile și consumul gospodăriilor.*



# CUPRINS

## **METODOLOGIA ȘI ORGANIZAREA ANCHETEI**

1.	<i>Obiectivele anchetei</i> .....	13
2.	<i>Sfera de cuprindere</i> .....	13
3.	<i>Metoda de înregistrare</i> .....	14
4.	<i>Perioada de referință</i> .....	14
5.	<i>Perioada de înregistrare</i> .....	14
6.	<i>Eșantionul anchetei</i> .....	15
6.1.	<i>Extragerea eșantionului</i> .....	15
6.2.	<i>Extinderea rezultatelor</i> .....	16

## **PRESCURTĂRI FOLOSITE PENTRU UNITĂȚILE DE MĂSURĂ .....**

## **SIMBOLURI FOLOSITE .....**

## **1. CARACTERISTICI ALE GOSPODĂRIILOR .....**

1.1.	Coordonate demografice .....	21
1.2.	Statutul ocupațional al capului gospodăriei.....	22
1.3.	Nivelul de instruire al capului gospodăriei.....	25
1.4.	Componența gospodăriei .....	26

## **2. VENITURILE GOSPODĂRIILOR .....**

2.1.	Veniturile totale .....	29
2.2.	Veniturile bănești.....	39
2.3.	Veniturile disponibile (nete) .....	44
2.4.	Veniturile și posibilitatea satisfacerii nevoilor gospodăriilor.....	45
2.5.	Veniturile reale .....	46

## **3. CHELTUIELILE GOSPODĂRIILOR .....**

3.1.	Cheltuielile totale .....	47
3.2.	Structura cheltuielilor .....	48
3.3.	Cheltuielile bănești .....	52
3.4.	Cheltuielile de consum .....	53

<b>4. ECHILIBRUL BALANȚEI VENITURILOR ȘI CHELTUIELILOR .....</b>	<b>75</b>
<b>5. CONSUMUL ALIMENTAR .....</b>	<b>79</b>
5.1. Consumul alimentar exprimat în calorii și factori nutritivi.....	79
5.2. Consumul principalelor produse alimentare.....	83

## TABELE

- în text -

1.1 Structura gospodăriilor pe regiuni de dezvoltare, după statutul ocupațional al capului gospodăriei, în anul 2022 .....	23
1.2 Structura gospodăriilor după statutul ocupațional și grupe de vârstă al capului gospodăriei, în anul 2022 .....	25
1.3 Structura gospodăriilor după statutul ocupațional și nivelul de instruire al capului gospodăriei, în anul 2022.....	26
1.4 Structura persoanelor din gospodării după mărime și vârstă, în anul 2022 .....	27
1.5 Structura persoanelor din gospodării după statutul ocupațional, în anul 2022 .....	28
2.1 Veniturile totale, pe categorii de gospodării, după statutul ocupațional al capului gospodăriei .....	31
2.2 Veniturile totale, după nivelul de instruire al capului gospodăriei.....	32
2.3 Veniturile totale, după vârsta capului gospodăriei.....	34
2.4 Veniturile totale, după sexul capului gospodăriei.....	35
2.5 Veniturile totale, pe medii de rezidență și regiuni de dezvoltare, în anul 2022.....	36
2.6 Veniturile totale pe decile de venit ale distribuției gospodăriilor după veniturile <i>pe persoană</i> , în anul 2022.....	38
2.7 Veniturile din prestații sociale, pe categorii de gospodării, după statutul ocupațional al capului gospodăriei, în anul 2022 .....	42
2.8 Veniturile disponibile (nete), pe categorii de gospodării, după statutul ocupațional al capului gospodăriei, în anul 2022.....	44
2.9 Dinamica veniturilor totale reale, pe categorii de gospodării, după statutul ocupațional al capului gospodăriei, în anul 2022.....	46
3.1 Cheltuielile totale, pe categorii de gospodării, după statutul ocupațional al capului gospodăriei .....	47

3.2 Cheltuielile totale pe destinații și categorii de gospodării, după statutul ocupațional al capului gospodăriei, în anul 2022 .....	48
3.3 Cheltuielile bănești, pe categorii de gospodării, după statutul ocupațional al capului gospodăriei .....	52
3.4 Nivelul cheltuielilor totale de consum, pe categorii de gospodării, după statutul ocupațional al capului gospodăriei .....	54
3.5 Dinamica cheltuielilor totale de consum reale, pe categorii de gospodării, după statutul ocupațional al capului gospodăriei, în anul 2022 .....	55
3.6 Nivelul și structura cheltuielilor totale de consum, pe medii de rezidență.....	56
3.7 Nivelul cheltuielilor totale de consum, pe destinații și categorii de gospodării, după statutul ocupațional al capului gospodăriei, în anul 2022 .....	59
3.8 Nivelul și structura cheltuielilor de consum, pe surse de acoperire și categorii de gospodării, după statutul ocupațional al capului gospodăriei .....	60
3.9 Cheltuielile pentru cumpărarea principalelor produse alimentare, pe categorii de gospodării, după statutul ocupațional al capului gospodăriei, în anul 2022 .....	62
3.10 Dinamica cumpărărilor cantitative la unele produse alimentare de bază, pe categorii de gospodării, după statutul ocupațional al capului gospodăriei, în anul 2022 .....	63
3.11 Nivelul și structura cheltuielilor pentru cumpărarea de mărfuri nealimentare, pe categorii de gospodării, după statutul ocupațional al capului gospodăriei .....	64
3.12 Nivelul și structura cheltuielilor pentru cumpărarea de mărfuri nealimentare, după nivelul de instruire al capului gospodăriei .....	65
3.13 Nivelul și structura cheltuielilor pentru cumpărarea de mărfuri nealimentare, după numărul copiilor sub 18 ani.....	66
3.14 Nivelul și structura cheltuielilor pentru cumpărarea de mărfuri nealimentare, pe decile de venit, în anul 2022.....	67
3.15 Nivelul și structura cheltuielilor pentru cumpărarea de mărfuri nealimentare, pe regiuni de dezvoltare .....	68
3.16 Nivelul și structura cheltuielilor pentru plata serviciilor, pe categorii de gospodării, după statutul ocupațional al capului gospodăriei .....	70
3.17 Nivelul și structura cheltuielilor pentru plata serviciilor, după nivelul de instruire al capului gospodăriei .....	72
3.18 Nivelul și structura cheltuielilor pentru plata serviciilor, pe decile de venit, în anul 2022 .....	73

4.1 Economia (+)/ deficitul de resurse (-), pe categorii de gospodării, după statutul ocupațional al capului gospodăriei, în anul 2022 .....	75
5.1 Nivelul și structura consumului alimentar exprimat în calorii și protide, în anul 2022 .....	81
5.2 Aportul caloric al principalelor produse alimentare, pe categorii de gospodării, după statutul ocupațional al capului gospodăriei .....	83

## GRAFICE

1.1 Structura gospodăriilor după mărime și mediul de rezidență, în anul 2022 .....	21
1.2 Structura gospodăriilor, după numărul de copii sub 18 ani, pe medii de rezidență, în anul 2022 .....	22
1.3 Structura gospodăriilor pe medii de rezidență, după statutul ocupațional al capului gospodăriei, în anul 2022 .....	23
1.4 Structura gospodăriilor după mărime și statutul ocupațional al capului gospodăriei, în anul 2022 .....	24
1.5 Structura gospodăriilor după numărul copiilor și statutul ocupațional al capului gospodăriei, în anul 2022 .....	24
1.6 Structura pe grupe de vârstă a persoanelor și statutul ocupațional din gospodării, în anul 2022 .....	27
2.1 Structura veniturilor totale ale gospodăriilor, pe surse de formare, în anul 2022 .....	29
2.2 Veniturile totale ale gospodăriilor, pe surse de formare, după statutul ocupațional al capului gospodăriei, în anul 2022 .....	32
2.3 Structura veniturilor totale ale gospodăriilor, pe surse de formare, după nivelul de învățământ al capului gospodăriei, în anul 2022 .....	33
2.4 Veniturile totale ale gospodăriilor, după mărimea gospodăriei, în anul 2022 .....	33
2.5 Veniturile totale ale gospodăriilor, după numărul copiilor sub 18 ani, în anul 2022 .....	34
2.6 Veniturile totale ale gospodăriilor, pe surse de formare, după sexul capului gospodăriei, în anul 2022 .....	35
2.7 Veniturile totale ale gospodăriilor, pe surse de formare, în profil teritorial, în anul 2022 .....	37
2.8 Curba Lorenz a distribuției veniturilor totale și a veniturilor salariale pe decile de venit, în anul 2022 .....	38
2.9 Veniturile totale ale gospodăriilor, pe surse de formare și decile de venit, în anul 2022 .....	39



2.10	Veniturile bănești ale gospodăriilor, după statutul ocupațional al capului gospodăriei, în anul 2022 .....	40
2.11	Veniturile bănești ale gospodăriilor, pe decile de venit, în anul 2022 .....	40
2.12	Veniturile din prestații sociale, pe decile de venit, în anul 2022 .....	43
2.13	Distribuția gospodăriilor în funcție de capacitatea de a face față cheltuielilor, în anul 2022.....	45
2.14	Ponderea gospodăriilor care nu pot plăti la timp consumul de utilități, în anul 2022 .....	45
3.1	Structura cheltuielilor totale ale gospodăriilor, în anul 2022.....	49
3.2	Structura cheltuielilor totale, pe categorii de gospodărie, după statutul ocupațional al capului gospodăriei, în anul 2022 .....	50
3.3	Cheltuielile totale ale gospodăriilor, pe decile de venit, în anul 2022 .....	51
3.4	Structura cheltuielilor totale de consum, după mărimea gospodăriei, în anul 2022 .....	55
3.5	Structura cheltuielilor totale de consum, după numărul copiilor sub 18 ani, în anul 2022 .....	55
3.6	Structura cheltuielilor totale de consum, după nivelul de instruire al capului gospodăriei, în anul 2022 .....	57
3.7	Cheltuielile totale de consum, pe decile de venit, în anul 2022.....	57
3.8	Structura cheltuielilor totale de consum, pe destinații, în anul 2022.....	58
3.9	Sursele de acoperire a cheltuielilor totale de consum, pe medii de rezidență.....	61
3.10	Structura cheltuielilor pentru cumpărarea mărfurilor nealimentare, pe medii de rezidență, în anul 2022 .....	68
3.11	Structura cheltuielilor pentru plata serviciilor, pe total gospodăriei, în anul 2022 .....	69
3.12	Cheltuielile gospodăriilor pentru principalele tipuri de servicii, pe medii de rezidență, în anul 2022 .....	71
3.13	Cheltuielile pentru plata principalelor grupe de servicii, pe decile de venit, în anul 2022.....	74
4.1	Economia/deficitul de resurse, după vârsta capului gospodăriei, în anul 2022 .....	76
4.2	Economia/deficitul de resurse, pe decile de venit, în anul 2022.....	76
4.3	Împrumuturi și alte resurse atrase, pe categorii de gospodărie, după statutul ocupațional al capului gospodăriei, în anul 2022 .....	77
4.4	Împrumuturi restituite, sume depuse la bănci etc., pe categorii de gospodărie, după statutul ocupațional al capului gospodăriei, în anul 2022.....	78

5.1 Consumul mediu zilnic de calorii pe o persoană, pe categorii de gospodării, după statutul ocupațional al capului gospodăriei, în anul 2022 .....	79
5.2 Consumul mediu zilnic de calorii pe o persoană, după mărimea gospodăriei, în anul 2022 .....	79
5.3 Consumul mediu zilnic de calorii pe o persoană, după numărul copiilor sub 18 ani, în anul 2022 .....	80
5.4 Consumul mediu zilnic de calorii pe o persoană, pe decile de venit, în anul 2022.....	80
5.5 Aportul caloric al principalelor produse alimentare, în anul 2022 .....	82
5.6 Consumul de pâine și produse de franzelărie, pe decile de venit, în anul 2022..	84
5.7 Consumul de carne și preparate din carne, pe decile de venit, în anul 2022 .....	85
5.8 Consumul de legume, conserve din legume și fructe, pe decile de venit, în anul 2022 .....	86

## TABELE ANEXE

1. Numărul și structura gospodăriilor pe medii de rezidență și pe principalele caracteristici ale gospodăriei, în anul 2022 .....	89
2. Structura gospodăriilor pe regiuni de dezvoltare și pe principalele caracteristici ale gospodăriei, în anul 2022.. .....	90
3. Structura gospodăriilor după statutul ocupațional al capului gospodăriei și alte caracteristici ale gospodăriei, în anul 2022 .....	91
4. Structura persoanelor din gospodării grupe de vârstă, sexe și alte caracteristici ale gospodăriei, în anul 2022.....	92
5. Structura persoanelor din gospodării după statutul ocupațional al capului gospodăriei, pe medii de rezidență, regiuni de dezvoltare și după statutul ocupațional al persoanelor din gospodărie, în anul 2022 .....	93
6. Structura persoanelor după nivelul de instruire, medii de rezidență, pe sexe și după statutul ocupațional al persoanelor, în anul 2022.....	97
7. Numărul mediu de persoane pe o gospodărie după statutul ocupațional al capului gospodăriei, pe medii de rezidență, regiuni de dezvoltare și după statutul ocupațional al persoanelor, în anul 2022 .....	100
8. Venituri și alte resurse financiare, după statutul ocupațional al capului gospodăriei .....	106
9. Venituri și alte resurse financiare, pe medii de rezidență.....	108
10. Venituri și alte resurse financiare, pe regiuni de dezvoltare .....	110
11. Venituri și alte resurse financiare, după mărimea gospodăriei .....	112

12. Venituri și alte resurse financiare, după numărul copiilor sub 18 ani .....	114
13. Venituri și alte resurse financiare, după nivelul de instruire al capului gospodăriei .....	116
14. Venituri și alte resurse financiare, după grupe de vârstă ale capului gospodăriei	118
15. Venituri și alte resurse financiare, pe decile de venit, în anul 2022.....	120
16. Venituri și alte resurse financiare, după sexul capului gospodăriei .....	122
17. Nivelul și structura veniturilor totale, în anul 2022 .....	124
18. Nivelul și structura veniturilor bănești, în anul 2022.....	127
19. Cheltuieli și alte ieșiri de bani, pe destinații, după statutul ocupațional al capului gospodăriei .....	130
20. Cheltuieli și alte ieșiri de bani, pe destinații și medii de rezidență .....	132
21. Cheltuieli și alte ieșiri de bani, pe destinații și regiuni de dezvoltare .....	134
22. Cheltuieli și alte ieșiri de bani, pe destinații, după mărimea gospodăriei.....	136
23. Cheltuieli și alte ieșiri de bani, pe destinații, după numărul copiilor sub 18 ani.....	138
24. Cheltuieli și alte ieșiri de bani, pe destinații, după nivelul de instruire al capului gospodăriei .....	140
25. Cheltuieli și alte ieșiri de bani, pe destinații, după grupe de vârstă ale capului gospodăriei .....	142
26. Cheltuieli și alte ieșiri de bani, pe destinații și decile de venit, în anul 2022.....	144
27. Cheltuieli și alte ieșiri de bani, pe destinații, după sexul capului gospodăriei .....	146
28. Nivelul și structura cheltuielilor totale, în anul 2022 .....	148
29. Nivelul și structura cheltuielilor bănești, în anul 2022 .....	151
30. Nivelul și structura cheltuielilor totale de consum, pe categorii de gospodării .....	154
31. Nivelul și structura cheltuielilor totale de consum, pe medii de rezidență .....	155
32. Nivelul și structura cheltuielilor totale de consum, pe regiuni de dezvoltare .....	156
33. Nivelul și structura cheltuielilor totale de consum, după mărimea gospodăriei.....	157
34. Nivelul și structura cheltuielilor totale de consum, după numărul copiilor sub 18 ani.....	158
35. Nivelul și structura cheltuielilor totale de consum, după nivelul de instruire al capului gospodăriei .....	159

36. Nivelul și structura cheltuielilor totale de consum, după grupe de vârstă ale capului gospodăriei .....	160
37. Nivelul și structura cheltuielilor totale de consum, după sexul capului gospodăriei .....	161
38. Nivelul și structura cheltuielilor totale de consum, pe decile de venit .....	162
39. Nivelul și structura cheltuielilor totale de consum, în anul 2022.....	164
40. Nivelul și structura cheltuielilor bănești de consum, în anul 2022 .....	166
41. Cumpărarea de produse agroalimentare și băuturi alcoolice, pe categorii de gospodării după statutul ocupațional al capului gospodăriei, în anul 2022.....	168
42. Cumpărarea de produse agroalimentare și băuturi alcoolice, pe medii de rezidență, în anul 2022 .....	172
43. Cumpărarea de produse agroalimentare și băuturi alcoolice, pe regiuni de dezvoltare, în anul 2022 .....	174
44. Cumpărarea de produse agroalimentare și băuturi alcoolice, pe decile de venit, în anul 2022.....	178
45. Consumul mediu de produse agroalimentare și băuturi alcoolice, pe categorii de gospodării, după statutul ocupațional al capului gospodăriei.....	182
46. Consumul mediu de produse agroalimentare și băuturi alcoolice, pe medii de rezidență .....	186
47. Consumul mediu de produse agroalimentare și băuturi alcoolice, pe regiuni de dezvoltare .....	190
48. Consumul mediu de produse agroalimentare și băuturi alcoolice, după mărimea gospodăriei .....	194
49. Consumul mediu de produse agroalimentare și băuturi alcoolice, după numărul copiilor sub 18 ani.....	198
50. Consumul mediu de produse agroalimentare și băuturi alcoolice, după nivelul de instruire al capului gospodăriei .....	202
51. Consumul mediu de produse agroalimentare și băuturi alcoolice, după grupe de vârstă ale capului gospodăriei .....	206
52. Consumul mediu de produse agroalimentare și băuturi alcoolice, după sexul capului gospodăriei .....	210
53. Consumul mediu de produse agroalimentare și băuturi alcoolice, pe decile de venit, în anul 2022.....	214
54. Consumul alimentar exprimat în calorii și factori nutritivi, pe categorii de gospodării după statutul ocupațional al capului gospodăriei, în anul 2022.....	218

55. Consumul alimentar exprimat în calorii și factori nutritivi, pe regiuni de dezvoltare, în anul 2022 .....	218
56. Consumul alimentar exprimat în calorii și factori nutritivi, pe decile de venit, în anul 2022.....	218
57. Consumul alimentar exprimat în calorii și factori nutritivi, pe medii de rezidență, în anul 2022 .....	219
58. Consumul alimentar exprimat în calorii și factori nutritivi, după mărimea gospodăriei, în anul 2022 .....	220
59. Consumul alimentar exprimat în calorii și factori nutritivi, după numărul copiilor sub 18 ani, în anul 2022.....	220
60. Consumul alimentar exprimat în calorii și factori nutritivi, după nivelul de instruire al capului gospodăriei, în anul 2022 .....	220
61. Consumul alimentar exprimat în calorii și factori nutritivi, după grupe de vârstă ale capului gospodăriei, în anul 2022.....	221
62. Consumul alimentar exprimat în calorii și factori nutritivi, după sexul capului gospodăriei, în anul 2022.....	221
63. Aportul caloric al principalelor produse agroalimentare consumate, pe categorii de gospodării, după statutul ocupațional al capului gospodăriei, în anul 2022.....	222
64. Aportul caloric al principalelor produse agroalimentare consumate, pe medii de rezidență, în anul 2022 .....	223
65. Cheltuieli pentru cumpărarea de mărfuri nealimentare, pe categorii de gospodării după statutul ocupațional al capului gospodăriei și medii de rezidență, în anul 2022.....	224
66. Cheltuieli pentru cumpărarea de mărfuri nealimentare, pe regiuni de dezvoltare, în anul 2022 .....	228
67. Cheltuieli pentru cumpărarea de mărfuri nealimentare, după mărimea gospodăriei, în anul 2022 .....	232
68. Cheltuieli pentru cumpărarea de mărfuri nealimentare, după numărul copiilor sub 18 ani, în anul 2022.....	235
69. Cheltuieli pentru cumpărarea de mărfuri nealimentare, după nivelul de instruire al capului gospodăriei, în anul 2022 .....	238
70. Cheltuieli pentru cumpărarea de mărfuri nealimentare, după grupe de vârstă ale capului gospodăriei, în anul 2022.....	240
71. Cheltuieli pentru cumpărarea de mărfuri nealimentare, pe decile de venit, în anul 2022.....	242
72. Cheltuieli pentru cumpărarea de mărfuri nealimentare, după sexul capului gospodăriei, în anul 2022.....	246

73. Cheltuieli pentru plata serviciilor, după statutul ocupațional al capului gospodăriei pe categorii de gospodării și medii de rezidență, în anul 2022 .....	248
74. Cheltuieli pentru plata serviciilor, pe regiuni de dezvoltare, în anul 2022.....	250
75. Cheltuieli pentru plata serviciilor, după mărimea gospodăriei, în anul 2022.....	251
76. Cheltuieli pentru plata serviciilor, după numărul copiilor sub 18 ani, în anul 2022.....	252
77. Cheltuieli pentru plata serviciilor, după nivelul de instruire al capului gospodăriei, în anul 2022.....	253
78. Cheltuieli pentru plata serviciilor, după grupe de vârstă ale capului gospodăriei, în anul 2022 .....	254
79. Cheltuieli pentru plata serviciilor, după sexul capului gospodăriei, în anul 2022 .....	255
80. Cheltuieli pentru plata serviciilor, pe decile de venit, în anul 2022.....	256
81. Înzestrarea gospodăriilor cu bunuri de folosință îndelungată, pe categorii de gospodării după statutul ocupațional al capului gospodăriei.....	258
82. Înzestrarea gospodăriilor cu bunuri de folosință îndelungată, pe medii de rezidență.....	260
83. Înzestrarea gospodăriilor cu bunuri de folosință îndelungată, pe regiuni de dezvoltare.....	262
84. Înzestrarea gospodăriilor cu bunuri de folosință îndelungată, după mărimea gospodăriei.....	264
85. Înzestrarea gospodăriilor cu bunuri de folosință îndelungată, după numărul copiilor sub 18 ani.....	266
86. Înzestrarea gospodăriilor cu bunuri de folosință îndelungată, după nivelul de instruire al capului gospodăriei .....	268
87. Înzestrarea gospodăriilor cu bunuri de folosință îndelungată, după grupe de vârstă ale capului gospodăriei .....	270
88. Înzestrarea gospodăriilor cu bunuri de folosință îndelungată, după sexul capului gospodăriei .....	272
89. Înzestrarea gospodăriilor cu bunuri de folosință îndelungată, pe decile de venit, în anul 2022.....	274
90. Posibilități de satisfacere a nevoilor de consum ale gospodăriilor, pe categorii de gospodării după statutul ocupațional al capului gospodăriei și medii de rezidență, în anul 2022.....	276
<b>GLOSAR .....</b>	<b>279</b>

# METODOLOGIA ȘI ORGANIZAREA ANCHETEI

## 1. Obiectivele anchetei

Ancheta Bugetelor de Familie (ABF) asigură informațiile necesare pentru evaluarea veniturilor, cheltuielilor și consumului populației.

Diversitatea ariei tematice a anchetei permite realizarea unor analize aprofundate asupra situației economico-sociale a populației și a gospodăriilor. Informațiile colectate permit, totodată, identificarea gospodăriilor și persoanelor defavorizate, pentru fundamentarea unor programe adecvate de protecție socială.

Ancheta răspunde astfel, nevoilor prioritare de informare a utilizatorilor din domeniul social, oferind elementele necesare pentru analiza modalităților și a posibilităților de îmbunătățire a calității vieții populației din România.

## 2. Sfera de cuprindere

Ancheta s-a realizat pe un eșantion de locuințe, din mediul urban și rural, selectate în mod aleator din toate județele țării și din Municipiul București.

**Sunt cuprinse** în cercetare toate persoanele cu reședința obișnuită pentru o perioadă de 12 luni și peste, membre ale gospodăriilor din locuințele selectate, care participă integral sau parțial la bugetul gospodăriei (venituri și/sau cheltuieli).

**Nu sunt cuprinse** în cercetare persoanele care locuiesc în unități de locuit în comun (centre rezidențiale pentru persoane vârstnice, pentru persoane cu dizabilități, cămine muncitorești, sanatorii etc.).

### **3. Metoda de înregistrare**

Pentru colectarea informațiilor s-au folosit două tipuri de formulare: chestionarul gospodăriei și jurnalul gospodăriei.

Înregistrarea datelor în chestionarul gospodăriei s-a realizat pe bază de interviu, iar în jurnalul gospodăriei prin autoînregistrare și prin interviu.

Completarea datelor în chestionarul gospodăriei s-a făcut de către operatorul statistic, la domiciliul gospodăriei, prin discuții cu fiecare membru al gospodăriei, iar dacă acest lucru nu a fost posibil în toate cazurile, informațiile s-au obținut pe baza declarației capului gospodăriei, a soției/soțului acestuia sau a unui alt membru adult care a putut da relații complete, atât pentru celelalte persoane din gospodărie, cât și pe ansamblul gospodăriei.

Completarea jurnalului gospodăriei s-a făcut prin autoînregistrare de către capul gospodăriei, soțul/soția acestuia sau de către altă persoană din gospodărie căruia i s-a cerut să facă înregistrări corecte, zilnice sau la perioade cât mai scurte de timp, îndeosebi privind cheltuielile curente ale gospodăriei. În cazul în care completarea jurnalului gospodăriei nu s-a putut face integral prin autoînregistrare sau când, din motive obiective (persoane în vârstă, bolnave etc.), gospodăria a solicitat completarea acestora de către operatorul statistic, înscrierea datelor s-a făcut pe bază de interviu sau, în alte cazuri, pe baza unor înregistrări (notări) personale ale membrilor gospodăriei.

### **4. Perioada de referință**

Perioada pentru care s-au înregistrat datele în chestionarul anchetei și în jurnalul gospodăriei este luna calendaristică (de la prima la ultima zi a lunii).

Având în vedere complexitatea chestionarelor, colectarea informațiilor de la gospodării se face prin 3 vizite obligatorii la domiciliul gospodăriilor și, după caz, prin vizite suplimentare.

Perioada în care operatorul statistic își realizează vizitele obligatorii la domiciliul gospodăriilor pentru înregistrarea datelor în secțiunile chestionarului și în jurnalul gospodăriei, este cuprinsă între ultima săptămână a lunii precedente lunii de referință și ziua de 7 a lunii următoare lunii de referință.



### 5. Perioada de înregistrare

Înregistrarea informațiilor în chestionare s-a realizat în perioada ianuarie – decembrie 2022. Colectarea informațiilor de la gospodării s-a făcut prin 3 vizite obligatorii și, după caz, prin vizite suplimentare.

Perioada în care operatorul statistic a realizat vizitele la gospodării pentru înregistrarea datelor în secțiunile chestionarului și în jurnalul gospodăriei a fost cuprinsă între ultima săptămână a lunii precedente perioadei de referință și prima săptămână a lunii următoare.

### 6. Eșantionul anchetei

Ancheta bugetelor de familie (ABF) este organizată ca o cercetare trimestrială continuă pe o perioadă de 3 luni consecutive, pe un eșantion de 9504 locuințe permanente, repartizate în subeșantioane lunare independente de câte 3168 locuințe permanente. Rata de răspuns a fost de 80,7% (78,1% în mediul urban și 84,0% în mediul rural).

#### 6.1. Extragerea eșantionului

S-a utilizat un plan de sondaj în două trepte:

- În **prima treaptă** au fost selectate **792 centre de cercetare** (Unități Primare de eșantionare), din Recensământul Populației și Locuințelor - octombrie 2011 (RPL'2011) utilizând metoda de extragere stratificată și echilibrată de UP în interiorul fiecărui strat, constituindu-se Eșantionul Multifuncțional de Zone Teritoriale (eșantionul "master" EMZOT'2011) ca bază de sondaj pentru cercetările selective în gospodării, în perioada intercenzitară. Criteriile de stratificare au fost județ și mediu de rezidență, prin intersectarea acestora rezultând un număr de 88 straturi (în Municipiul București selecția a fost realizată în mod separat pentru fiecare din cele 6 sectoare administrative). EMZOT este un eșantion de 792 centre de cercetare repartizate în toate județele țării și în sectoarele Municipiului București (**450 în mediul urban și 342 în mediul rural**).
- În a **doua treaptă** au fost selectate 9504 *locuințe permanente* pe trimestru, în 3 valuri lunare de câte 3168 conform unui algoritm de selecție sistematică. Locuințele extrase în treapta a doua sunt asimilate unităților secundare de eșantionare. Din fiecare centru de cercetare au fost incluse în eșantion 12 locuințe trimestrial, respectiv 4 locuințe lunar.

## 6.2 Extinderea rezultatelor

În anul 2022, datele au fost estimate pe baza populației cu reședința obișnuită în gospodăriile private ale populației.

Extinderea rezultatelor obținute din anchetă se realizează pe baza coeficienților atribuiți persoanelor din gospodăriile din eșantion, care au răspuns la interviu.

Pentru determinarea acestor coeficienți este necesară parcurgerea următoarelor etape:

- a. Calculul ponderilor de bază;
- b. Ajustarea non-răspunsurilor totale;
- c. Redresarea eșantionului și calculul ponderilor finale.

### a. Calculul ponderilor de bază

Probabilitățile de includere ale UP, corespunzătoare primei trepte de eșantionare, au fost calculate conform unei scheme de selecție stratificată. În fiecare din cele 88 de straturi au fost calculate probabilitățile de includere în prima treaptă, proporțional cu mărimea unei UP, mărime exprimată în număr de locuințe permanente, conform următoarelor formule de calcul:

$$P_{1hj} = m_h \times \frac{N_{hj}}{\sum_{j=1}^{N_h} N_{hj}},$$

unde:

h: indicele stratului, h=1,...,88

j: indicele UP, j=1,...,4002

$P_{1hj}$ : probabilitatea de includere a UPj aparținând stratului h

$m_h$ : volumul eșantionului de UP în stratul h

$N_{hj}$ : număr de locuințe permanente în stratul h, UPj

$\sum_{j=1}^{N_h} N_{hj}$ : număr de locuințe permanente în stratul h

## METODOLOGIA ȘI ORGANIZAREA ANCHETEI

În a doua treaptă, în interiorul fiecărei UP din totalul celor 792 UP incluse în prima treaptă în EMZOT'2011, au fost extrase câte 12 locuințe pe baza unui algoritm de selecție sistematică cu start aleator. Astfel, toate locuințele compunând o anumită UP au aceeași probabilitate de includere în eșantionul trimestrial al anchetei. Probabilitatea de includere din treapta a doua a fost calculată după cum urmează:

$$P_{2hjk} = \frac{12}{N_j},$$

unde:

h: indicele stratului,  $h=1, \dots, 88$

j – indicele UP,  $j=1, \dots, 792$

k- indicele unei locuințe aparținând UP j

$P_{2hjk}$  : probabilitatea de includere a unei locuințe permanente k aparținând UP j din stratul h

$N_j$  – numărul total de locuințe permanente în UP j

Probabilitatea generală de includere a unei locuințe k în eșantionul anchetei ( $PGS_k$ ), după cele 2 trepte de eșantionare, este calculată astfel:

$$PGS_k = P_{1hj} * P_{2hjk}$$

**Ponderea de bază a unei locuințe k, selectată în a doua treaptă de eșantionare din UP j ( $BW_k$ ) este, așadar, inversa probabilității generale de includere a unei locuințe k:**

$$BW_k = 1/PGS_k$$

Ponderea de bază a unei locuințe este 'împrumutată' tuturor gospodăriilor din acea locuință.

### b. Ajustarea non-răspunsurilor

Pentru a acoperi procentul gospodăriilor care refuză să participe la anchetă, se procedează la reponderarea unităților respondente, prin ajustarea cu inversul ratei de răspuns.

Tratarea non-răspunsurilor totale nu se face în mod global, pe ansamblul eșantionului, ci în mod diferențiat, pe grupe de gospodării, generate de intersecția variabilelor considerate ca variabile explicative ale non-răspunsului: județ\*mediu de rezidență.

## METODOLOGIA ȘI ORGANIZAREA ANCHETEI

Această modalitate de tratare a non-răspunsurilor corespunde așa numitei **metode a grupelor de răspuns omogen**, care presupune că într-o anumită grupă din eșantion probabilitățile de răspuns sunt egale. În concluzie, pentru fiecare grupă de gospodării, obținută prin intersectarea variabilelor sus-menționate și considerată ca grupă de răspuns omogen, se calculează rata răspunsului, după cum urmează:

$$R_g = \frac{NHH_{2g}}{NHH_{1g}},$$

unde:

$g$  – indicele grupei de răspuns omogen,  $g=1, \dots$ , număr de grupe generate de intersecția variabilelor județ\*mediu de rezidență

$NHH_{1g}$  - suma ponderilor de bază ale gospodăriilor eșantionate în grupa  $g$ , gospodării aparținând locuințelor eligibile<sup>1</sup> pentru interviu.

$NHH_{2g}$  – suma ponderilor de bază ale gospodăriilor respondente în grupa  $g$ .

În final, ponderea de bază a unei gospodării respondente  $k$  este ajustată cu inversul ratei de răspuns, separat pe fiecare grupă de răspuns omogen:

$$W_{adj_k} = BW_k \cdot (1/R_g)$$

Fiecare individ aparținând unei gospodării respondente primește ponderea de bază ajustată a gospodăriei.

### c. Redresarea eșantionului și calculul ponderilor finale

Redresarea se realizează cu scopul de a îmbunătăți calitatea estimațiilor printr-o ajustare finală a ponderilor rezultate în urma pasului anterior.

---

<sup>1</sup> Prin locuință eligibilă pentru interviu se înțelege o locuință care include gospodării posibil respondente, făcând parte din sfera de cuprindere a anchetei. Sunt considerate ca locuințe eligibile locuințele cu destinație de locuit, permanente și ocupate.

## METODOLOGIA ȘI ORGANIZAREA ANCHETEI

Ponderile obținute în final sunt modificate astfel încât totalurile estimate din eșantion să fie egale cu totalurile în populație pentru anumite variabile. În plus, ponderile finale sunt obținute astfel încât să se îndepărteze cât mai puțin posibil de ponderile inițiale, prin minimizarea unei funcții de distanță dintre cele două ponderi, ceea ce are efect asupra îmbunătățirii preciziei estimațiilor.

Această metodă de redresare este cunoscută sub numele de **calibrare**, în timp ce variabilele utilizate sunt denumite variabile de calaj. Calibrarea se realizează cu ajutorul macro-ului SAS CALMAR (**CAL**aj pe **MAR**je), creat de către INSEE Franța.

Spre deosebire de alte metode de redresare (post-stratificare sau estimatorul prin raport, de exemplu), metodele de calibrare implementate în CALMAR urmăresc, pe lângă un calaj al ponderilor finale pe totalurile populației, și o minimizare a distanței dintre ponderile inițiale și ponderile finale.

În ajustarea finală se utilizează variabile demografice (populația pe sexe și grupe de vârstă), variabile de localizare (populația pe regiuni și medii de rezidență) și numărul total de gospodării pe regiuni. Structura populației pe variabilele menționate este cunoscută din surse demografice (*populația cu reședința obișnuită în gospodăriile private ale populației* disponibilă de două ori pe an: 1 ianuarie și 1 iulie) și numărul de gospodării disponibil la 1 ianuarie.

După calibrare, totalurile estimate sunt egale cu totalurile în populația cu reședința obișnuită în gospodăriile private ale populației. La sfârșitul acestei etape se obțin ponderile finale, care sunt diferite de la o gospodărie la alta, iar toate persoanele aparținând unei anumite gospodării primesc ponderea finală a gospodăriei.

## **METODOLOGIA ȘI ORGANIZAREA ANCHETEI**

### **PRESCURTĂRI FOLOSITE PENTRU UNITĂȚILE DE MĂSURĂ**

<b>U.M.</b>	= unitate de măsură
<b>kg</b>	= kilogram
<b>l</b>	= litru
<b>buc.</b>	= bucată
<b>nr.</b>	= număr
<b>g</b>	= gram
<b>%</b>	= procent
<b>D</b>	= decila de venit

### **SIMBOLURI FOLOSITE**

-	= lipsă date
...	= Clasificarea consumului individual pe destinații (COICOP) conform metodologiei EUROSTAT
*)	= date mai mici de 0,05
**)	= date mai mici de 0,005
***)	= date mai mici de 0,0005

### **NOTĂ:**

În lucrare nu sunt prezentate informații referitoare la categoria de gospodării "Patroni" din cauza numărului redus de observații colectate.

\*                      \*

\*

Organizarea practică și conducerea anchetei în teren s-a făcut de către Institutul Național de Statistică prin direcțiile teritoriale de statistică.

# 1. CARACTERISTICI ALE GOSPODĂRIILOR

## 1.1. Coordonate demografice

Rezultatele Anchetei Bugetelor de Familie relevă faptul că majoritatea gospodăriilor se regăsesc în orașe și municipii (56,6% locuiesc în mediul urban și 43,4% în cel rural), **dimensiunea medie** a unei gospodării fiind, în anul 2022, de 2,510 persoane, mai mare în mediul rural decât în cel urban (2,664 persoane față de 2,392 persoane).

Gospodăriile formate din 1-3 persoane au reprezentat mai mult de două treimi din numărul total al gospodăriilor (78,3%), din care gospodăriile formate din două persoane au reprezentat 32,6%. Din numărul total al gospodăriilor 14,0% au fost formate din 4 persoane; cele formate din 5 persoane și peste deținând o pondere mult mai modestă (7,7%).

Grafic 1.1. Structura gospodăriilor după mărime și mediul de rezidență în anul 2022

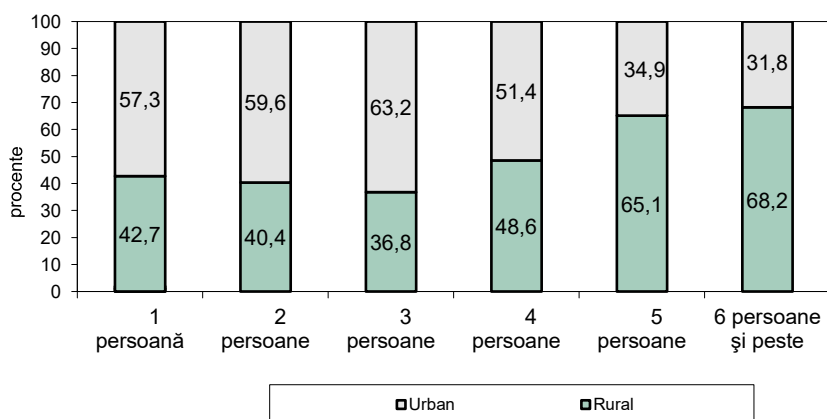

Gospodăriile formate din 1 - 4 persoane au fost mai numeroase în mediul urban decât în rural, în timp ce gospodăriile formate din 5 persoane sau mai multe au fost mai numeroase în mediul rural. Ponderea gospodăriilor cu 6 persoane sau mai multe, în mediul rural, a fost de 68,2%.

Structura gospodăriilor în funcție de **numărul copiilor<sup>1</sup> în vârstă de până la 18 ani** aflați în întreținerea gospodăriei se caracterizează prin ponderea mare a gospodăriilor fără copii care reprezintă 71,9% din totalul gospodăriilor, pondere ridicată atât în mediul urban, cât și în rural (70,9% în urban și 73,1% în rural). Gospodăriile cu unul și doi copii dețin o pondere de 25,5% din totalul gospodăriilor. Pe medii de rezidență, ponderea gospodăriilor cu unul și doi copii a fost de 27,7% din totalul gospodăriilor din mediul urban și de 22,8% din totalul gospodăriilor din mediul rural.

Gospodăriile cu trei sau mai mulți copii dețin o pondere de 2,6% din totalul gospodăriilor. Pe medii de rezidență, ponderea gospodăriilor cu trei sau mai mulți copii a reprezentat 4,1% din totalul gospodăriilor din mediul rural față de 1,4% din totalul gospodăriilor din mediul urban.

<sup>1</sup> În accepțiunea Anchetei Bugetelor de Familie se consideră „copii” toate persoanele de sub 18 ani care se află în întreținerea gospodăriei.

## 1. CARACTERISTICI ALE GOSPODĂRIILOR

Grafic 1.2. Structura gospodăriilor, după numărul de copii sub 18 ani, pe medii de rezidență, în anul 2022

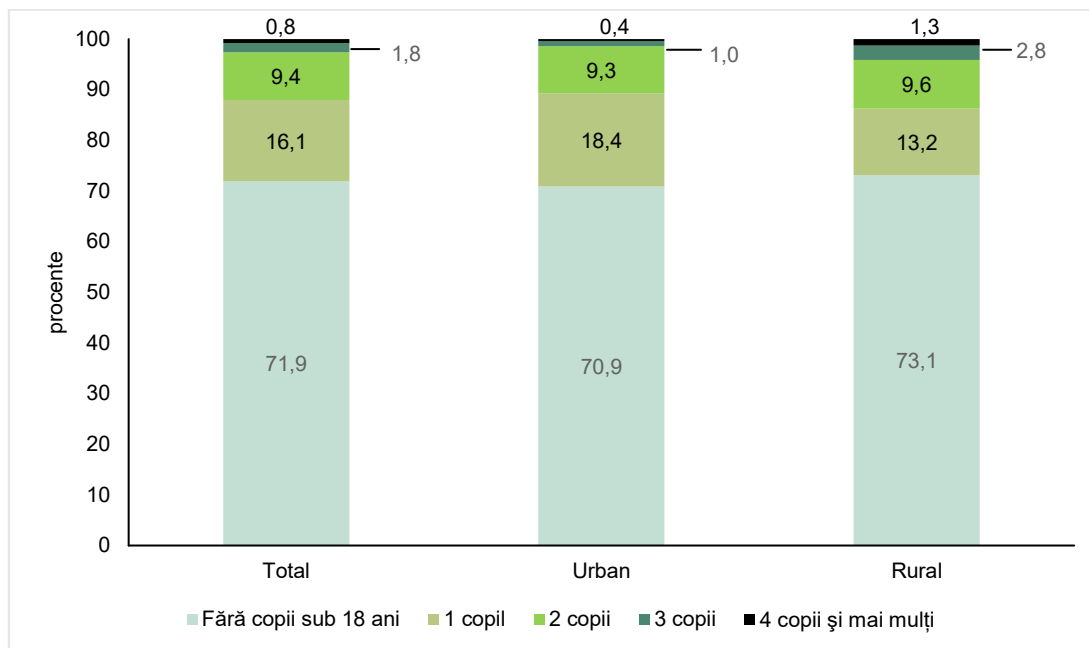

Structura în funcție de **sexul capului gospodăriei** este foarte inegală: 73,0% dintre gospodării au declarat că un bărbat este capul gospodăriei (71,9% în urban și 74,4% în rural) și 27,0% au declarat că o femeie este capul gospodăriei (28,1% în urban și 25,6% în rural).

Repartizarea gospodăriilor după **vârsta capului gospodăriei**, arată un grad mai mare de concentrare la grupa de vârstă 65 ani și peste (33,8%). Dintre gospodăriile în care capul gospodăriei este o persoană de 65 ani și peste, 17,6% sunt în mediul urban și 16,2% sunt în mediul rural.

Din totalul gospodăriilor, în 38,6% capul gospodăriei este o persoană cu vârsta sub 50 ani, dintre acestea 23,7% sunt în mediul urban și 14,9% în rural.

### 1.2. Statutul ocupațional al capului gospodăriei

Statutul ocupațional al capului gospodăriei are o importanță aparte și un impact puternic asupra mărimii și structurii veniturilor, cheltuielilor și consumului gospodăriei, precum și asupra comportamentului gospodăriei în ceea ce privește economisirea și investițiile.

În funcție de statutul ocupațional al capului gospodăriei, majoritatea gospodăriilor (87,2%) sunt gospodării de salariați și pensionari (46,8% gospodării de salariați și 40,4% de pensionari). Gospodăriile de salariați și cele de pensionari sunt mai numeroase în mediul urban, în timp ce gospodăriile de lucrători pe cont propriu și de agricultori sunt mai frecvente în mediul rural.



## 1. CARACTERISTICI ALE GOSPODĂRIILOR

Pe medii de rezidență, gospodăriile de șomeri au ponderi aproape egale, 0,9% din totalul gospodăriilor sunt gospodării de șomeri din mediul urban și 0,8% sunt gospodării de șomeri din mediul rural.

Din totalul gospodăriilor din mediul urban, cele de salariați au reprezentat 55,1%, iar cele de pensionari 38,4%. Aproape jumătate din gospodăriile rurale (43,1%) au fost gospodării de pensionari, cele de agricultori reprezentând numai 11,2%.

Din totalul gospodăriilor de pensionari 46,2% locuiesc în mediul rural. În cazul gospodăriilor de salariați o treime dintre acestea locuiesc în mediul rural.

**Grafic 1.3. Structura gospodăriilor pe medii de rezidență, după statutul ocupațional al capului gospodăriei, în anul 2022**

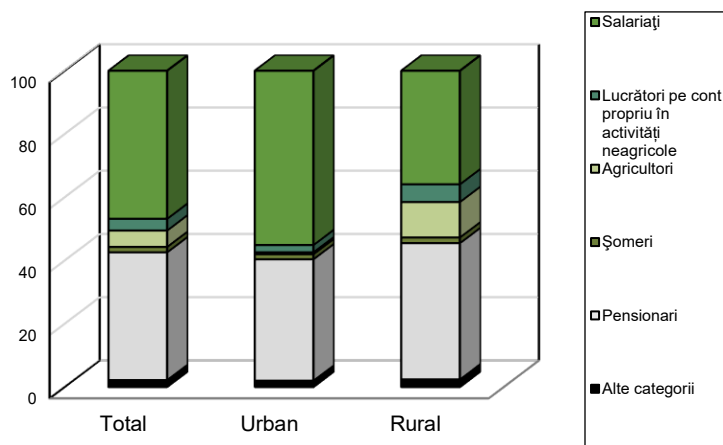

**Tabelul 1.1 Structura gospodăriilor pe regiuni de dezvoltare, după statutul ocupațional al capului gospodăriei, în anul 2022**

	- procente -					
	Total gospodării	Gospodării de:				
		Salariați	Lucrători pe cont propriu în activități neagricole	Agricultori	Șomeri	Pensionari
<b>Regiuni de dezvoltare</b>						
<i>Nord-Est</i>	100,0	37,8	7,8	12,5	1,1	39,5
<i>Sud-Est</i>	100,0	41,3	2,8	7,6	2,4	43,1
<i>Sud-Muntenia</i>	100,0	44,1	2,9	3,2	2,6	45,6
<i>Sud-Vest Oltenia</i>	100,0	41,3	3,0	6,9	2,2	44,7
<i>Vest</i>	100,0	53,5	2,9	1,5	1,7	37,6
<i>Nord-Vest</i>	100,0	49,5	2,5	4,2	0,7	40,2
<i>Centru</i>	100,0	51,0	4,2	2,8	2,0	38,0
<i>București-Ilfov</i>	100,0	60,1	2,4	*)	1,3	34,0

În toate **regiunile de dezvoltare**, peste o treime dintre gospodării au cap de gospodărie o persoană cu statut de pensionar. În regiunile Vest, Nord-Vest, Centru și București-Ilfov cea mai mare parte a gospodăriilor au cap de gospodărie o persoană cu statut de salariat.

Ponderea gospodăriilor de salariați variază între 37,8% în regiunea Nord-Est și 60,1% în regiunea București-Ilfov.

Gospodăriile de agricultori dețin ponderi ce variază între 1,5% în regiunea Vest și 12,5% în regiunea Nord-Est, cu excepția regiunii București-Ilfov, unde capul de gospodărie este agricultor în extrem de puține cazuri (sub 0,05% dintre gospodării). Cea mai mică pondere a gospodăriilor de șomeri a fost înregistrată în regiunea Nord-Vest (0,7%) și cea mai mare în regiunea Sud-Muntenia (2,6%).

## 1. CARACTERISTICI ALE GOSPODĂRIILOR

**Dimensiunea medie** a unei gospodării depășește 3 persoane/gospodărie cu excepția celor al căror cap de gospodărie este o persoană cu statut de salariat (2,842 persoane/gospodărie), respectiv al căror cap de gospodărie este o persoană cu statut de pensionar (1,937 persoane/gospodărie). Nivelul cel mai înalt s-a înregistrat la gospodăriile de șomeri

(3,372 persoane/gospodărie).

Cea mai mare parte a gospodăriilor de salariați și agricultori sunt formate din două și trei persoane, cele de lucrători pe cont propriu și șomeri din trei și patru **persoane**, iar majoritatea gospodăriilor de pensionari din una și două persoane.

Aproape jumătate dintre gospodăriile de lucrători pe cont propriu (52,2%), șomeri (56,4%), salariați (46,5%) și de agricultori (45,6%) au fost gospodării

care au avut în întreținere **copii în vârstă de până la 18 ani**. Dintre gospodăriile de pensionari, numai 1,2% au avut copii în întreținere.

În rândul gospodăriilor cu copii, majoritatea categoriilor de gospodării sunt caracterizate prin frecvența mare a gospodăriilor cu un singur copil. Cele cu trei, patru sau mai mulți copii au o

frecvență mai mare la gospodăriile de lucrători pe cont propriu, agricultori și șomeri.

Capul gospodăriei este **femeie** în mai puțin de 20% din gospodăriile de șomeri (15,2%), salariați (15,8%), agricultori (14,4%) și au o pondere sub 10% în gospodăriile de lucrători pe cont propriu (9,4%). Ponderea gospodăriilor de pensionari al căror cap de gospodărie este femeie a fost, în anul 2022, de 41,8%, mare parte fiind femei vârstnice singure.

Din numărul total al gospodăriilor care au drept cap al gospodăriei o femeie, 62,6% sunt gospodării de pensionari, 27,5% gospodării de salariați și 2,8% gospodării de agricultori.

În ceea ce privește **vârsta capului gospodăriei**, cea mai mare parte a gospodăriilor de salariați, lucrători pe cont propriu, șomeri și agricultori sunt conduse de persoane în vârstă de până la 50 ani,

**Grafic 1.4. Structura gospodăriilor după mărime și statutul ocupațional al capului gospodăriei, în anul 2022**

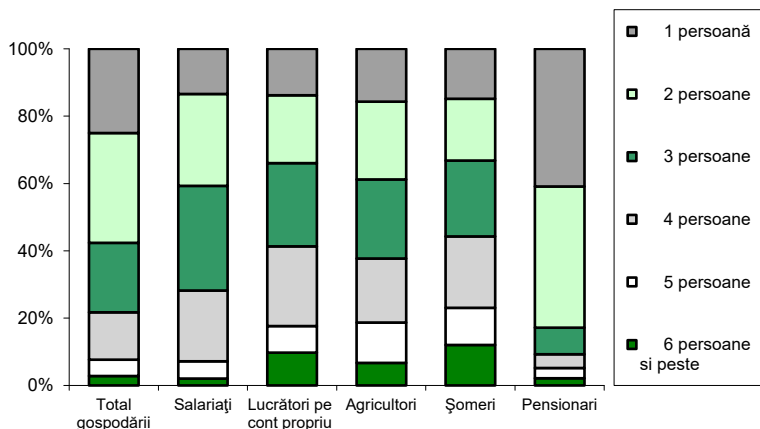

**Grafic 1.5. Structura gospodăriilor după numărul copiilor și statutul ocupațional al capului gospodăriei, în anul 2022**

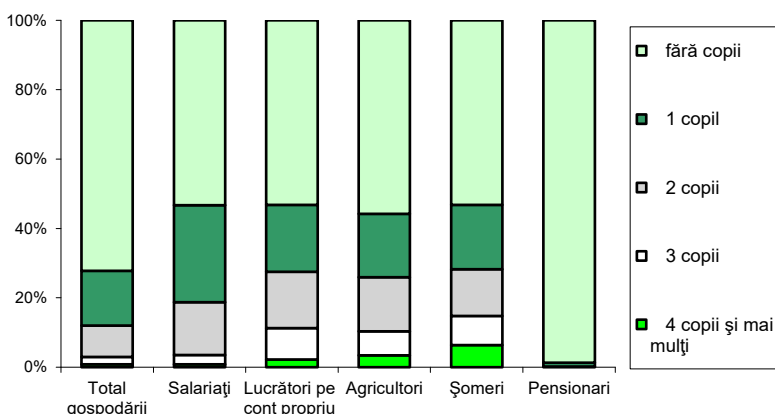

## 1. CARACTERISTICI ALE GOSPODĂRIILOR

cea mai mare frecvență fiind specifică grupei de vârstă de 35-49 ani. Din totalul gospodăriilor de pensionari, 17,1% au drept cap de gospodărie o persoană din grupa de vârstă de 50-64 ani iar 82,0% din grupa de 65 ani și peste.

**Tabelul 1.2**  
**Structura gospodăriilor după statutul ocupațional și grupe de vârstă al capului gospodăriei, în anul 2022**

	<i>- procente -</i>					
	<i>Total gospodării</i>	<i>Gospodării de:</i>				
	<i>Salariați</i>	<i>Lucrători pe cont propriu în activități neagricole</i>	<i>Agricultori</i>	<i>Șomeri</i>	<i>Pensionari</i>	
<i>Vârsta capului gospodăriei</i>						
<i>15-24 ani</i>	1,6	1,5	3,1	1,3	3,5	-
<i>25-34 ani</i>	10,2	17,8	15,1	15,6	17,8	*)
<i>35-49 ani</i>	26,8	45,8	47,9	38,0	44,9	0,9
<i>50-64 ani</i>	27,6	34,5	32,5	41,2	33,7	17,1
<i>65 ani și peste</i>	33,8	0,4	1,4	3,9	0,1	82,0
<b>Total</b>	<b>100,0</b>	<b>100,0</b>	<b>100,0</b>	<b>100,0</b>	<b>100,0</b>	<b>100,0</b>

### 1.3. Nivelul de instruire al capului gospodăriei

Nivelul de instruire al capului de gospodărie este o caracteristică după care se diferențiază sensibil indicatorii de nivel și structură ai veniturilor și consumului gospodăriilor.

Pe ansamblul gospodăriilor, ponderea gospodăriilor al căror cap de gospodărie este o persoană care a absolvit învățământul primar (sau fără școală absolvită), secundar<sup>2</sup> și superior este de 6,5%, de 78,7% și de 14,8%. Această structură a gospodăriilor prezintă diferențe sensibile între cele două **medii de rezidență**. Astfel, ponderea gospodăriilor al căror cap de gospodărie are un grad de instruire la nivelul învățământului primar (inclusiv cei fără școală absolvită) este de aproape cinci ori mai mare în rural decât în urban (11,6% din totalul gospodăriilor din rural, față de 2,4% în urban). Discrepanțe semnificative pe medii se înregistrează și în ceea ce privește ponderea gospodăriilor al căror cap de gospodărie are studii superioare: 22,8% din totalul gospodăriilor din mediul urban și numai 4,4% din totalul gospodăriilor din mediul rural.

În anul 2022, ponderea gospodăriilor al căror cap de gospodărie are pregătire secundară a fost peste medie în gospodăriile de lucrători pe cont propriu, agricultori, șomeri și pensionari. Gospodăriile de salariați au avut o pondere inferioară celei înregistrate pe ansamblul gospodăriilor.

Gradul cel mai redus de pregătire școlară este deținut de gospodăriile al căror cap de gospodărie are statutul ocupațional de șomer și de pensionar: 12,3% dintre gospodăriile de șomeri și 12,0%

<sup>2</sup> Învățământul secundar cuprinde învățământul gimnazial, profesional, complementar, de ucenici, liceal, postliceal de specialitate și tehnic de maiștri.

## 1. CARACTERISTICI ALE GOSPODĂRIILOR

dintre cele de pensionari sunt conduse de persoane cu un nivel de instruire primar (4 clase sau fără școală absolvită). Cel mai ridicat nivel educațional este deținut de gospodăriile de salariați, 24,9% dintre acestea fiind conduse de persoane cu un nivel de instruire superior.

**Tabelul 1.3**  
**Structura gospodăriilor după statutul ocupațional și nivelul de instruire al capului gospodăriei, în anul 2022**

	<i>- procente -</i>					
	<i>Total gospodării</i>	<i>Gospodării de:</i>				
	<i>Salariați</i>	<i>Lucrători pe cont propriu în activități neagricole</i>	<i>Agricoltori</i>	<i>Șomeri</i>	<i>Pensionari</i>	
<i>Nivelul de instruire al capului gospodăriei</i>						
<i>Total</i>						
<i>Primar<sup>1)</sup></i>	6,5	0,5	7,4	10,1	12,3	12,0
<i>Secundar</i>	78,7	74,6	87,3	89,6	82,1	81,4
<i>Superior</i>	14,8	24,9	5,3	0,3	5,6	6,6
<i>Urban</i>						
<i>Primar<sup>1)</sup></i>	2,4	0,3	9,0	21,1	9,0	4,3
<i>Secundar</i>	74,8	66,9	76,6	77,3	82,1	85,4
<i>Superior</i>	22,8	32,8	14,4	1,6	8,9	10,3
<i>Rural</i>						
<i>Primar<sup>1)</sup></i>	11,6	0,9	6,5	9,4	15,9	21,0
<i>Secundar</i>	84,0	90,0	93,1	90,4	82,2	76,7
<i>Superior</i>	4,4	9,1	0,4	0,2	1,9	2,3

<sup>1)</sup> Inclusiv fără școală absolvită

### 1.4. Componenta gospodăriei

Conform rezultatelor anchetei, în anul 2022, persoanele din gospodării s-au concentrat în două mari grupe de vârstă: 34,2% în grupa 25-49 ani și 39,6% în grupa de 50 ani și peste, din care 19,9% în grupa de 65 ani și peste. Diferența (26,2%) au reprezentat-o persoanele cu vârste mai mici de 25 ani.

De remarcat și faptul că, ponderea bărbaților a fost superioară celei a femeilor pentru toate grupele de vârstă, cu excepția vârstnicilor de 65 ani și peste.

Cu excepția gospodăriilor de pensionari, în toate celelalte categorii de gospodării analizate ponderea persoanelor în vârstă de până la 25 ani depășește 31,9%, ajungând la 45,7% în cazul gospodăriilor de șomeri.

## 1. CARACTERISTICI ALE GOSPODĂRIILOR

**Grafic 1.6. Structura pe grupe de vârstă a persoanelor și statutul ocupațional din gospodării, în anul 2022**

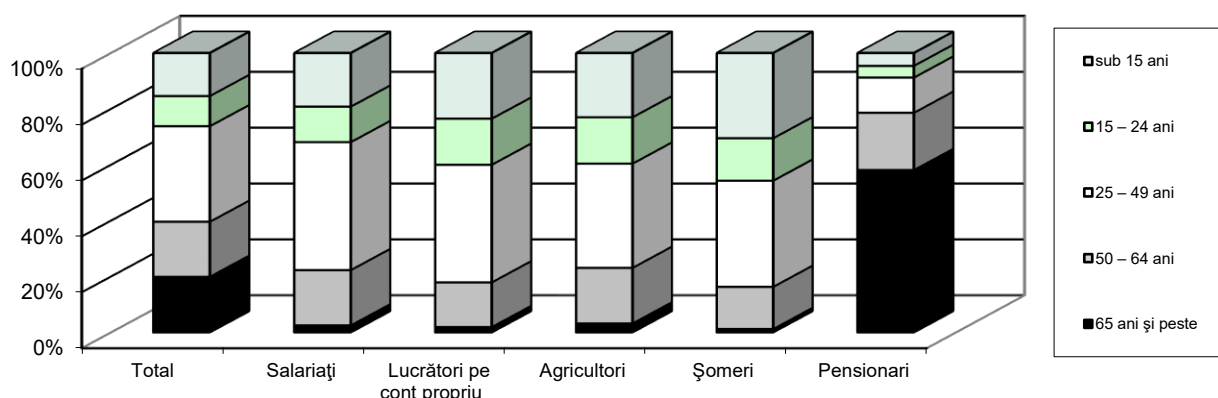

Gospodăriile de pensionari sunt formate în proporție de 78,6% din persoane de 50 ani și peste, categorie de vârstă prezentă în proporție relativ mare și în gospodăriile de agricultori (23,1%) și salariați (22,3%).

**Tabelul 1.4  
Structura persoanelor din gospodării după mărime și vârstă, în anul 2022**

<i>Vârsta persoanelor din gospodării</i>	<i>- procente -</i>						
	<i>Total gospodării</i>	<i>Gospodării formate din:</i>					
		<i>1 persoană</i>	<i>2 persoane</i>	<i>3 persoane</i>	<i>4 persoane</i>	<i>5 persoane</i>	<i>6 persoane și mai multe</i>
<i>sub 15 ani</i>	15,4	-	1,6	15,6	26,8	28,0	33,3
<i>15-24 ani</i>	10,8	2,6	4,3	12,8	16,1	15,9	16,0
<i>25-49 ani</i>	34,2	18,9	24,0	44,3	42,4	35,9	29,4
<i>50-64 ani</i>	19,7	20,6	31,7	20,5	10,4	11,5	12,6
<i>65 ani și peste</i>	19,9	57,9	38,4	6,8	4,3	8,7	8,7
<b>Total</b>	<b>100,0</b>	<b>100,0</b>	<b>100,0</b>	<b>100,0</b>	<b>100,0</b>	<b>100,0</b>	<b>100,0</b>

Din totalul gospodăriilor formate dintr-o persoană, 78,5% sunt în vârstă de 50 ani și peste, din care, 57,9% sunt de 65 ani și peste. Ponderea persoanelor în vârstă de 50 ani și peste este mare și în gospodăriile de două persoane (70,1%). În gospodăriile formate din trei și patru persoane predomină cele din grupa de vârstă de 25-49 ani (44,3% și, respectiv 42,4%), iar în gospodăriile mai numeroase, persoanele de până la 25 ani: 43,9% în gospodăriile de cinci persoane și 49,3% în cele de șase și mai multe persoane.

Structura persoanelor din gospodării după statutul ocupațional, deosebit de importantă pentru analiza formării veniturilor și a inegalității acestora, evidențiază faptul că salariații reprezintă 36,0%

## 1. CARACTERISTICI ALE GOSPODĂRIILOR

din numărul total al persoanelor. Astfel, numărul mediu de salariați ce revine pe o gospodărie este de 0,903, ceea ce înseamnă aproximativ nouă salariați la zece gospodării. Pensionarii reprezintă 24,0% din numărul de persoane din gospodării. Elevii și studenții, precum și alte categorii care în general sunt formate din persoane aflate în întreținerea gospodăriei (preșcolari, casnice, persoane vârstnice fără pensie etc.) reprezintă 30,2% din membrii gospodăriilor. Ponderi mai mici în totalul persoanelor din gospodării s-au înregistrat în cazul agricultorilor 4,4%, al lucrătorilor pe cont propriu 2,7% și al șomerilor 2,0%.

**Tabelul 1.5 Structura persoanelor din gospodării după statutul ocupațional, în anul 2022**

	<i>- procente -</i>					
	<i>Total gospodării</i>	<i>Gospodării de:</i>				
	<i>Salariați</i>	<i>Lucrători pe cont propriu în activități neagricole</i>	<i>Agricultori</i>	<i>Șomeri</i>	<i>Pensionari</i>	
<b>Statutul ocupațional al persoanelor din gospodării</b>						
<i>Salariat</i>	36,0	58,7	8,8	5,7	11,7	11,4
<i>Lucrător pe cont propriu în activități neagricole</i>	2,7	0,6	36,2	2,4	1,3	1,2
<i>Agricultor</i>	4,4	1,4	4,7	41,8	0,5	2,1
<i>Ajutor familial</i>	0,7	0,1	0,8	7,1	-	0,4
<i>Șomer</i>	2,0	1,2	1,7	1,0	35,5	1,1
<i>Pensionar</i>	24,0	3,0	2,0	1,6	2,0	70,9
<i>Elev, student</i>	17,2	21,9	23,7	22,7	23,6	5,6
<i>Altul</i>	13,0	13,1	22,1	17,7	25,4	7,3
<b>Total</b>	<b>100,0</b>	<b>100,0</b>	<b>100,0</b>	<b>100,0</b>	<b>100,0</b>	<b>100,0</b>

Analiza pe categorii de gospodării, a structurii acestora după statutul ocupațional al membrilor gospodăriei, evidențiază prezența semnificativă a salariaților nu numai în gospodăriile de salariați, unde reprezintă în medie peste jumătate din numărul membrilor (58,7%), dar și în celelalte categorii de gospodării. În gospodăriile de șomeri și de pensionari ponderea salariaților a depășit 10% (11,7% și 11,4%).

Ponderea elevilor, studenților și a altor categorii de persoane a fost de 45,8% în gospodăriile de lucrători pe cont propriu, de 35,0% în gospodăriile de salariați, de 40,4% în cele de agricultori și 49,0% în gospodăriile de șomeri.

## 2. VENITURILE GOSPODĂRIILOR

### 2.1. Veniturile totale

#### ► Nivelul și structura veniturilor

În anul 2022, veniturile totale, în termeni nominali, au fost de **6464,1 lei lunar pe gospodărie** și de **2575,1 lei pe persoană**, în creștere cu 13,8%, respectiv, cu 14,8% față de anul 2021.

Principala sursă de formare a veniturilor totale a reprezentat-o, atât în anul 2022, cât și în anul anterior, veniturile bănești (92,7%, în scădere cu 0,8 puncte procentuale față de anul 2021).

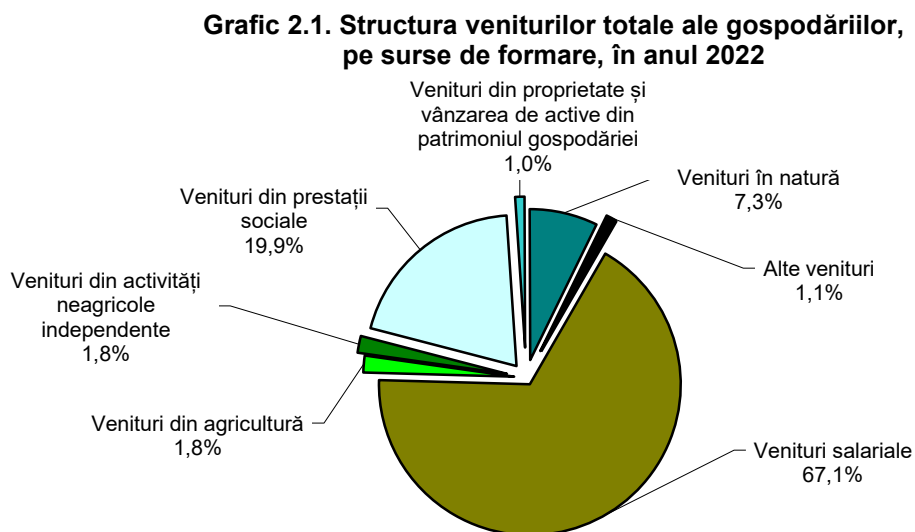

În anul 2022, **ponderea veniturilor în natură**, a înregistrat 7,3% din veniturile totale ale gospodăriilor, în creștere cu 0,8 puncte procentuale față de anul anterior, pe seama contravalorii consumului de produse agroalimentare din resurse proprii (5,9%, în creștere cu 0,5 puncte procentuale, față de anul anterior). Acestea din urmă sunt produse alimentare și nealimentare de proveniență agricolă care intră în consumul gospodăriei din producție proprie, din stoc, precum și din cele primite pentru munca prestată în alte gospodării sau primite în dar de la rude, prieteni sau alte persoane. În modelul economic al gospodăriei din România, consumul de produse alimentare

## 2. VENITURILE GOSPODĂRIILOR

din producția proprie și al celor primite de la familia lărgită (părinți, frați, copii) constituie una din modalitățile de acoperire a nevoilor de consum ale gospodăriilor care se confruntă cu dificultăți financiare induse de pierderea veniturilor bănești sau de diminuarea puterii de cumpărare a acestora, iar acoperirea nevoilor proprii de consum alimentar și susținerea altor membri ai familiei este principalul obiectiv al producției agricole realizate de gospodării. Economia de subzistență, caracteristică gospodăriei agricole, este evidențiată și de ponderea relativ scăzută a veniturilor bănești din agricultură, care au reprezentat, pe ansamblul gospodăriilor, numai 1,8% din veniturile totale, în ușoară creștere, însă, față de anul anterior (cu 0,2 puncte procentuale).

**Salariile și celelalte venituri asociate lor** au format cea mai importantă categorie de venituri, având ponderea cea mai mare în veniturile totale ale gospodăriilor, atât în anul 2022, cât și în anul precedent (67,1%, respectiv, 69,0%). Totuși, contribuția acestora la formarea veniturilor este scăzută comparativ cu cea care caracterizează economiile de piață dezvoltate. Această situație este legată de numărul relativ mic de salariați din componența gospodăriilor (0,9 salariați/gospodărie).

O altă categorie de venituri care a deținut o pondere importantă în structura veniturilor totale ale gospodăriilor, o reprezintă veniturile din **prestații sociale** (19,9%), în creștere cu 0,8 puncte procentuale față de anul 2021.

De menționat că, veniturile din **agricultură** (vânzări de produse agroalimentare, animale și păsări, prestarea unor munci agricole și încasări de la societăți și asociații agricole) și veniturile din **activități neagricole independente** (comerț, prestări de servicii, practicarea unor meserii și profesii liberale), au o pondere scăzută în veniturile totale ale gospodăriilor (3,6%, în ușoară creștere cu 0,2 puncte procentuale față de anul 2021).

### ► Distribuția veniturilor

Nivelul și structura veniturilor unei gospodării sunt determinate de numărul persoanelor aducătoare de venit, în special de numărul persoanelor ocupate și de tipul de activitate pe care acestea o desfășoară. De asemenea, nivelul veniturilor gospodăriei depinde de poziția pe care membrii săi activi o dețin în ierarhia veniturilor corespunzătoare tipului de activitate desfășurată, adică de nivelul salariilor, al veniturilor din agricultură sau al celor realizate din activități neagricole independente.

Aceasta determină diferențe sensibile între veniturile categoriilor de gospodării analizate. Astfel, dacă se au în vedere **veniturile medii ale gospodăriilor grupate după statutul ocupațional al capului gospodăriei** se poate constata că cele mai mari venituri (9116,9 lei lunar) le-au realizat gospodăriile de salariați (cu 41,0% mai mari decât cele medii pe ansamblul gospodăriilor), iar cele mai mici (3541,3 lei lunar) gospodăriile de șomeri (cu 45,2% mai mici decât cele medii). Raportul dintre veniturile medii ale celor două categorii de gospodării a fost de 2,6 :1.



## 2. VENITURILE GOSPODĂRIILOR

Nivelul venitului mediu *pe persoană* este puternic influențat de numărul membrilor gospodăriei, în special de numărul copiilor aflați în întreținerea gospodăriei, de raportul de dependență economică aferent fiecărei gospodării. Veniturile ce revin în medie pe o persoană - indicator asociat abordării veniturilor din perspectiva nivelului de trai - arată o diferențiere a veniturilor pe categorii de gospodării într-o anumită măsură modificată față de cea relevată de veniturile ce revin în medie pe o gospodărie.

**Tabelul 2.1 Veniturile totale, pe categorii de gospodării, după statutul ocupațional al capului gospodăriei**

	Anii	Total gospodării	Gospodării de:				
			Salariați	Lucrători pe cont propriu în activități neagricole	Agricultori	Șomeri	Pensionari
<b>Venituri totale, lei</b>							
<b>- medii lunare pe o gospodărie</b>							
	2021	5683,0	8179,5	3906,3	3505,3	2895,3	3487,4
	2022	6464,1	9116,9	4590,6	4351,9	3541,3	4061,7
<b>- medii lunare pe o persoană</b>							
	2021	2243,4	2886,0	1219,4	1091,0	912,1	1747,0
	2022	2575,1	3208,5	1418,9	1377,4	1050,2	2096,9
<b>În % față de total gospodării</b>							
<b>- medii lunare pe o gospodărie</b>							
	2021	100,0	143,9	68,7	61,7	50,9	61,4
	2022	100,0	141,0	71,0	67,3	54,8	62,8
<b>- medii lunare pe o persoană</b>							
	2021	100,0	128,6	54,4	48,6	40,7	77,9
	2022	100,0	124,6	55,1	53,5	40,8	81,4

În evaluarea comparativă a situației categoriilor de populație studiate, pe baza nivelului mediu al veniturilor acestor categorii de gospodării, trebuie să se aibă în vedere însă faptul că o mare parte a gospodăriilor sunt de fapt gospodării mixte, cuprinzând persoane care beneficiază de diferite tipuri de venituri. Prin urmare, veniturile ce revin în medie pe o gospodărie sau pe o persoană din categoriile analizate arată o situație economică a acestora mai mult sau mai puțin diferită de situația gospodăriilor “pure”, adică a gospodăriilor care trăiesc numai din salarii sau numai din pensii. De exemplu, în gospodăriile de pensionari trăiesc și aduc venituri un număr mare de salariați (în anul 2022, din numărul total de persoane din gospodăriile de pensionari 11,4%, respectiv, 12,1% în anul precedent, au fost salariați) și, întrucât salariile sunt în general mai mari decât pensiile, veniturile gospodăriilor care cuprind salariați ridică media veniturilor gospodăriilor de pensionari.

Contribuția diferitelor surse la formarea veniturilor gospodăriilor este determinată de statutul ocupațional al persoanelor care compun gospodăriile, în principal de statutul capului gospodăriei, care se identifică, în cele mai multe cazuri, cu principalul aducător de venituri. Astfel, în cazul gospodăriilor de salariați principala formă de venit o reprezintă veniturile salariale (89,2% din veniturile totale), la gospodăriile de pensionari – veniturile din prestații sociale (62,9%), la

## 2. VENITURILE GOSPODĂRIILOR

gospodăriile de lucrători pe cont propriu – veniturile din activități neagricole independente (43,2%), iar în cazul gospodăriilor de agricultori – veniturile din agricultură (33,3%) și contravaloarea consumului de produse agroalimentare din resurse proprii (32,2%).

**Grafic 2.2. Veniturile totale ale gospodăriilor, pe surse de formare, după statutul ocupațional al capului gospodăriei, în anul 2022**

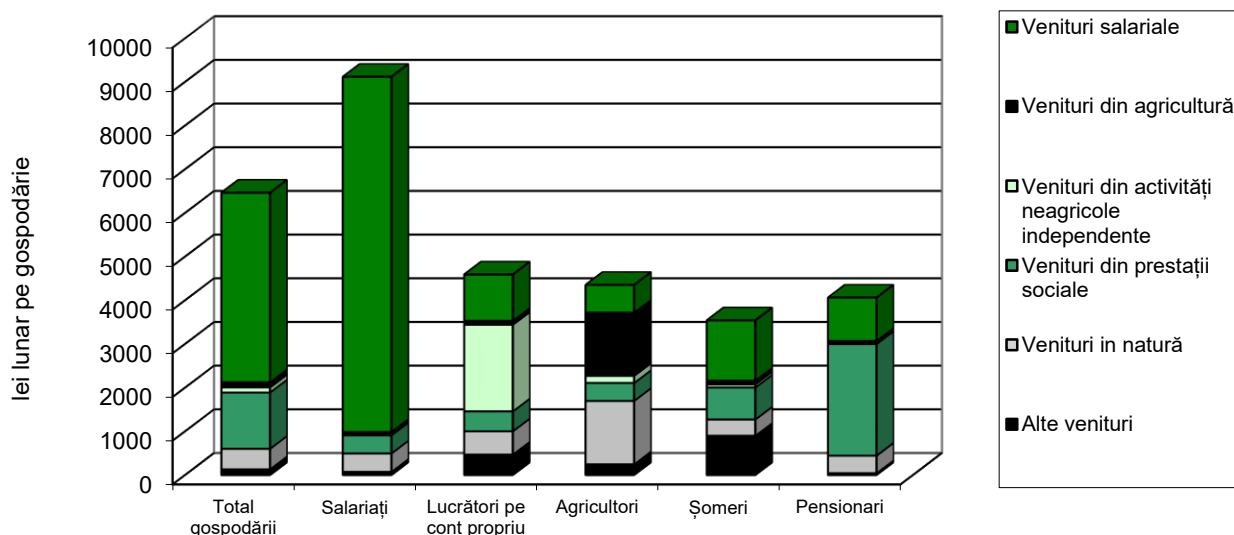

La formarea veniturilor gospodăriilor de șomeri, veniturile caracteristice statutului capului gospodăriei – veniturile din prestații sociale – nu ocupă locul principal: veniturile gospodăriilor de șomeri provin din prestații sociale în proporție de 20,7%, din salarii în proporție de 39,0% și din resurse proprii în proporție de 9,1%.

Analiza veniturilor pe categorii de gospodării grupate după **nivelul de instruire al capului gospodăriei** evidențiază existența unei relații directe între nivelul de pregătire al persoanelor care aduc venituri și nivelul acestor venituri.

**Tabelul 2.2 Veniturile totale, după nivelul de instruire al capului gospodăriei**

	Anii	Nivelul de instruire:		
		Primar <sup>1)</sup>	Secundar	Superior
<b>Venituri totale, lei</b>				
- medii lunare pe o gospodărie	2021	2662,3	4943,9	9470,6
	2022	3472,0	5662,7	10270,5
- medii lunare pe o persoană	2021	1152,9	1933,1	3752,1
	2022	1422,4	2247,4	4111,0
<b>În % față de nivelul primar</b>				
- medii lunare pe o gospodărie	2021	100,0	185,7	355,7
	2022	100,0	163,1	295,8
- medii lunare pe o persoană	2021	100,0	167,7	325,5
	2022	100,0	158,0	289,0

<sup>1)</sup> Inclusiv fără școală absolvită

## 2. VENITURILE GOSPODĂRIILOR

În anul 2022, veniturile totale, medii lunare pe o gospodărie, ale gospodăriilor în care capul gospodăriei este absolvent al învățământului superior au fost de 3,0 ori mai mari decât ale gospodăriilor în care capul gospodăriei a absolvit numai școala primară sau nu a absolvit nicio formă de învățământ și de 1,8 ori mai mari decât ale gospodăriilor în care capul gospodăriei a absolvit învățământul secundar.

Se poate remarca diferența mare dintre nivelul veniturilor salariale realizate de cele trei categorii de gospodării, precum și diferența dintre nivelul veniturilor din proprietate (arendă, chirii, dividende, dobânzi) realizate de gospodăriile încadrate în categoria celor cu nivel de pregătire superior, comparativ cu gospodăriile din celelalte două categorii.

Influența pe care mărimea gospodăriei și, mai ales, numărul de persoane întreținute o au asupra veniturilor pe persoană este evidențiată de analiza

veniturilor medii ale gospodăriilor grupate după **numărul persoanelor din gospodărie** și a veniturilor medii ale gospodăriilor grupate după **numărul copiilor**.

Veniturile ce revin în medie pe o persoană din gospodării de diferite dimensiuni scad pe măsură ce numărul de persoane crește. Astfel, în anul 2022, atât veniturile gospodăriilor formate din două persoane cât și cele din gospodăriile formate din trei persoane, au avut valori apropiate de veniturile gospodăriilor formate din persoane singure (98,9%, respectiv, 99,7% din veniturile acestor gospodării), iar pentru cele din gospodăriile formate din patru persoane, acestea s-au ridicat – la 80,2%, cele din gospodăriile care cuprind cinci persoane – la 65,6%, iar cele din gospodăriile cu șase și mai mulți membri – la 50,3%.

**Grafic 2.3. Structura veniturilor totale ale gospodăriilor, pe surse de formare, după nivelul de instruire al capului gospodăriei, în anul 2022**

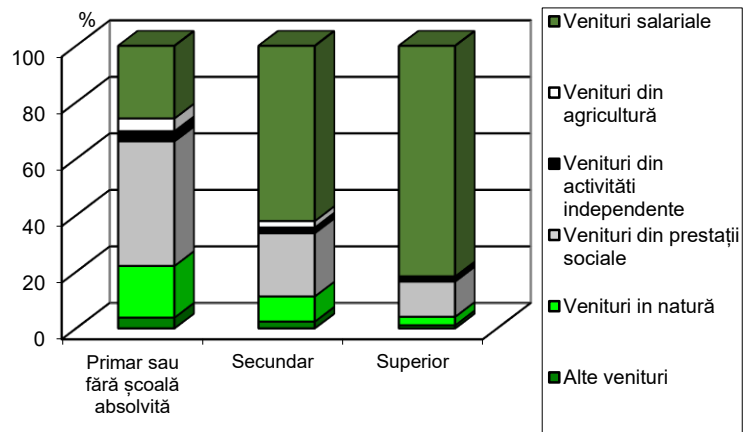

**Grafic 2.4. Veniturile totale ale gospodăriilor, după mărimea gospodăriei, în anul 2022**

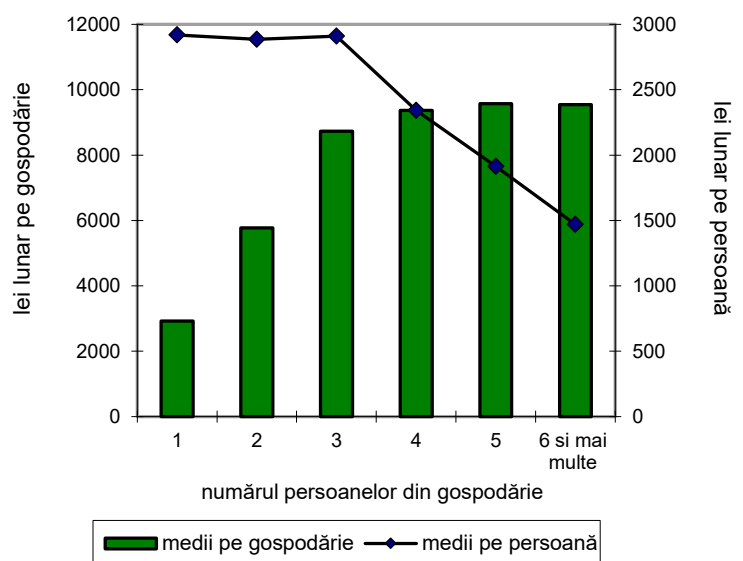

## 2. VENITURILE GOSPODĂRIILOR

În anul 2022, veniturile medii pe o persoană din gospodăriile cu copii sub 18 ani în întreținere au fost cu 21,3% mai mici decât cele înregistrate în gospodăriile fără copii (cu 19,2% în anul 2021).

**Grafic 2.5. Veniturile totale ale gospodăriilor, după numărul copiilor sub 18 ani, în anul 2022**

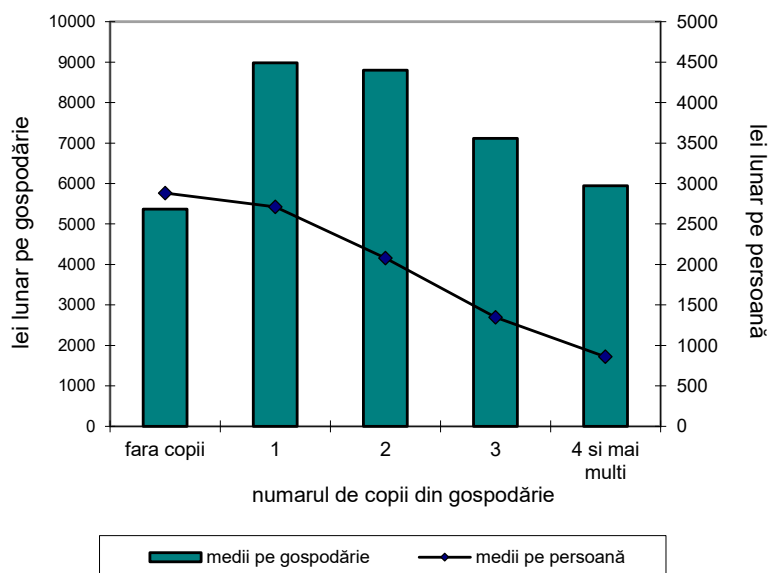

Veniturile *pe persoană* din gospodăriile cu un copil au reprezentat 94,0% din veniturile gospodăriilor fără copii, iar cele din gospodăriile cu doi copii au reprezentat 72,2%. Pe măsură ce numărul de copii din gospodărie crește, decalajul față de gospodăriile fără copii se adâncește. Astfel, veniturile gospodăriilor cu trei sau patru și mai mulți copii înseamnă pentru gospodărie un venit egal în medie cu 46,8%, respectiv 29,8% din veniturile gospodăriilor fără copii.

Diferențe de nivel și structură între veniturile gospodăriilor există și în cazul grupării gospodăriilor după **vârsta capului gospodăriei**. Atât în anul 2022, cât și în anul precedent nivelul cel mai ridicat al veniturilor totale medii lunare s-a regăsit la gospodăriile încadrate în grupa de vârstă 35-49 ani (7680,7 lei în anul 2021 și 8556,9 lei în anul 2022), iar cel mai scăzut la cele de 15-24 ani (4179,7 lei în 2021 și 5406,7 lei în 2022) și 65 ani și peste (3318,9 lei în 2021 și 3887,9 lei în 2022).

**Tabelul 2.3 Veniturile totale, după vârsta capului gospodăriei**

	Anii gospodării	Total	Vârsta capului gospodăriei:				
			15-24 ani	25-34 ani	35-49 ani	50-64 ani	65 ani și peste
<b>Venituri totale, lei</b>							
- medii lunare pe o gospodărie	<b>2021</b>	5683,0	4179,7	6705,9	7680,7	6254,4	3318,9
	<b>2022</b>	6464,1	5406,7	7485,9	8556,9	7261,5	3887,9
- medii lunare pe o persoană	<b>2021</b>	2243,4	2304,7	2634,3	2363,5	2448,7	1694,9
	<b>2022</b>	2575,1	2791,3	2810,1	2673,1	2807,3	2069,2
<b>În % față de total gospodării</b>							
- medii lunare pe o gospodărie	<b>2021</b>	100,0	73,5	118,0	135,2	110,1	58,4
	<b>2022</b>	100,0	83,6	115,8	132,4	112,3	60,1
- medii lunare pe o persoană	<b>2021</b>	100,0	102,7	117,4	105,4	109,1	75,5
	<b>2022</b>	100,0	108,4	109,1	103,8	109,0	80,4

## 2. VENITURILE GOSPODĂRIILOR

Nivelul mai scăzut al veniturilor gospodăriilor încadrate în categoria celor al căror cap de gospodărie este o persoană de 65 ani și peste este corelat în mare măsură cu vârsta, gospodăriile din această categorie fiind în proporție de 98,2% gospodării de pensionari. Din veniturile acestor gospodării conduse de persoane de 65 ani și peste, 10,6% sunt venituri în natură și 62,3% venituri din pensii. Din analiza veniturilor medii ale gospodăriilor grupate după **sexul capului gospodăriei** rezultă că, nivelul cel mai ridicat al veniturilor totale se regăsește la gospodăriile conduse de persoane de sex masculin (6347,9 lei lunar în 2021 și 7129,6 lei lunar în 2022), de 1,1 ori mai mare decât media pe ansamblul gospodăriilor și de 1,5 ori mai mare decât al gospodăriilor conduse de persoane de sex feminin.

**Tabelul 2.4 Veniturile totale, după sexul capului gospodăriei**

	Anii	Total gospodării	Sexul capului gospodăriei:	
			Masculin	Feminin
<b>Venituri totale, lei</b>				
- medii lunare pe o gospodărie	2021	5683,0	6347,9	3938,9
	2022	6464,1	7129,6	4723,7
- medii lunare pe o persoană	2021	2243,4	2289,6	2067,2
	2022	2575,1	2583,6	2542,0
<b>În % față de total gospodării</b>				
- medii lunare pe o gospodărie	2021	100,0	111,7	69,3
	2022	100,0	110,3	73,1
- medii lunare pe o persoană	2021	100,0	102,1	92,1
	2022	100,0	100,3	98,7

Veniturile gospodăriilor al căror cap de gospodărie este o persoană de sex feminin se situează la 66,3% (62,1% în anul 2021) din nivelul veniturilor gospodăriilor conduse de persoane de sex masculin și sub media calculată pe ansamblul gospodăriilor cu 26,9% (cu 30,7% în anul 2021).

Se poate remarca de asemenea, diferența mare dintre nivelul veniturilor salariale realizate de cele două categorii de gospodării, dar și al celor din activități neagricole independente. În anul 2022, raportul dintre veniturile salariale ale celor două tipuri de gospodării a fost de 1,8 : 1 și 1,9 : 1 în cazul veniturilor

din activități neagricole independente, în favoarea gospodăriilor care au capul gospodăriei o persoană de sex masculin.

**Grafic 2.6. Veniturile totale ale gospodăriilor, pe surse de formare, după sexul capului gospodăriei, în anul 2022**

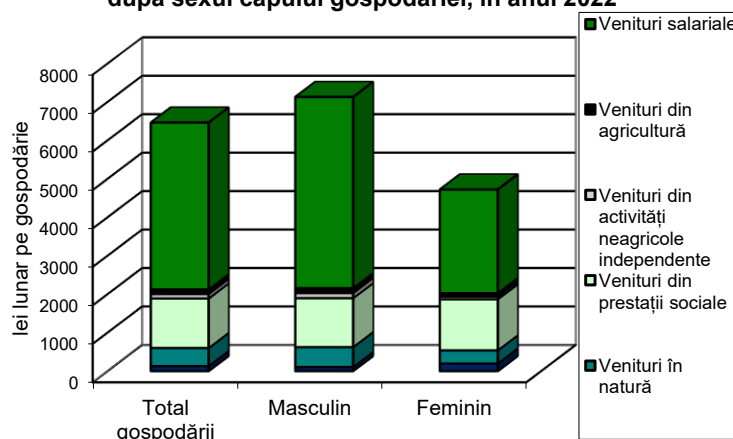

## 2. VENITURILE GOSPODĂRIILOR

### ► Distribuția teritorială a veniturilor

Diferențe de nivel și, mai ales, de structură între veniturile gospodăriilor s-au înregistrat și în funcție de **mediul de rezidență**. În anul 2022, veniturile medii pe o gospodărie din mediul urban au fost cu 32,2% mai mari decât ale gospodăriilor din mediul rural.

În mediul urban, veniturile gospodăriilor au provenit în proporție de 73,9% din salarii, 18,5% din prestații sociale, veniturile în natură reprezentând 4,2% din total.

În mediul rural, ca și în mediul urban, o contribuție importantă la formarea veniturilor gospodăriilor rurale a revenit și veniturilor salariale (55,4%) și celor din prestații sociale (22,4%).

O altă sursă importantă de venit, a gospodăriilor din mediul rural, a reprezentat-o producția agricolă, care a asigurat 15,8% din totalul veniturilor. Cea mai mare parte a acestora a fost formată de contravaloarea consumului de produse agroalimentare din resurse proprii (11,2% din totalul veniturilor), veniturile bănești din agricultură asigurând numai 4,6% din totalul veniturilor gospodăriilor din mediul rural.

În ceea ce privește diferențierea veniturilor pe **regiuni**, se poate remarca faptul că, cele mai mari venituri medii lunare s-au înregistrat în regiunea București-Ilfov (9590,9 lei pe gospodărie), iar cele mai scăzute în Nord-Est (5145,4 lei pe gospodărie).

**Tabelul 2.5 Veniturile totale, pe medii de rezidență și regiuni de dezvoltare, în anul 2022**

	Venituri medii lunare		În % față de total gospodării	
	lei pe o gospodărie	lei pe o persoană	Venituri medii pe o gospodărie	Venituri medii pe o persoană
<b>Total gospodării</b>	<b>6464,1</b>	<b>2575,1</b>	<b>100,0</b>	<b>100,0</b>
<b>Gospodării din mediul:</b>				
- urban	7226,8	3020,6	111,8	117,3
- rural	5468,2	2052,6	84,6	79,7
<b>Gospodării din regiunea:</b>				
<b>Nord-Est</b>	5145,4	2028,3	79,6	78,8
<b>Sud-Est</b>	5440,1	2237,1	84,2	86,9
<b>Sud-Muntenia</b>	5968,8	2378,2	92,3	92,4
<b>Sud-Vest Oltenia</b>	5754,5	2345,2	89,0	91,1
<b>Vest</b>	6430,4	2585,8	99,5	100,4
<b>Nord-Vest</b>	6992,3	2719,1	108,2	105,6
<b>Centru</b>	6766,0	2634,5	104,7	102,3
<b>București-Ilfov</b>	9590,9	3836,7	148,4	149,0

Structura pe surse a veniturilor totale nu prezintă diferențe mari de la o regiune la alta. Principala sursă de formare a veniturilor, în toate regiunile, a fost salariul, însă, cu un aport mai scăzut în regiunea Nord-Est (2865,0 lei lunar pe gospodărie, cu 34,0% mai mic decât media pe ansamblul

## 2. VENITURILE GOSPODĂRIILOR

gospodăriilor) și considerabil mai mare în regiunea București-Ilfov (7635,0 lei lunar pe gospodărie, cu 75,9% mai mare decât media).

O altă categorie de venituri cu o pondere destul de importantă în structura veniturilor totale o reprezintă veniturile din prestații sociale, cuprinsă între 19% și 23% în majoritatea regiunilor, dar considerabil mai mică (14,5%) în regiunea București-Ilfov.

Veniturile în natură constituie, de asemenea, o sursă cu pondere mare în totalul veniturilor în toate regiunile (între 5,9%, în Vest, respectiv, 12,0% în Nord-Est), cu excepția regiunii București-Ilfov (2,3%).

**Grafic 2.7. Veniturile totale ale gospodăriilor, pe surse de formare, în profil teritorial, în anul 2022**

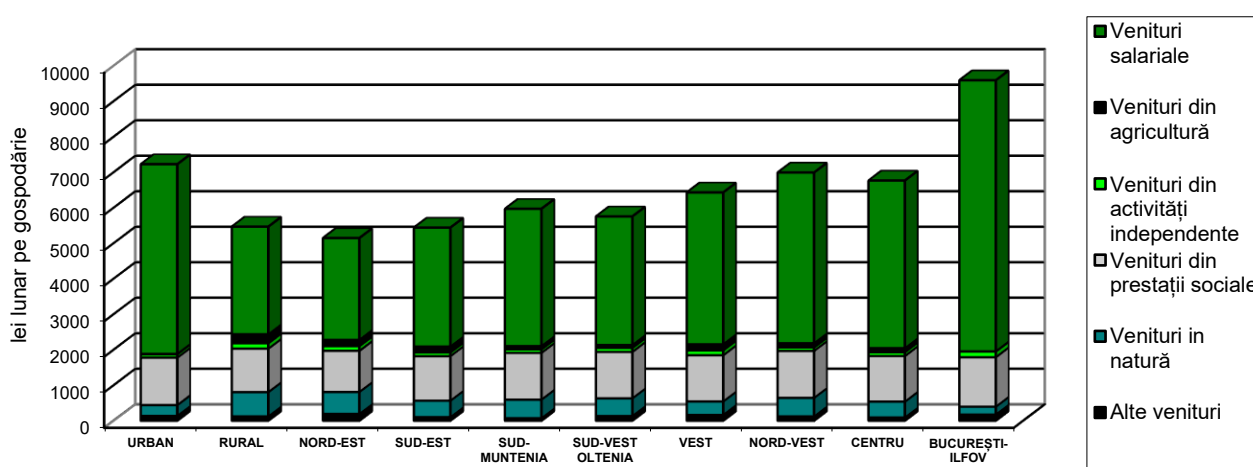

### ► Inegalitatea veniturilor

Analiza nivelului mediu al veniturilor pe **decile** în anul 2022 evidențiază un decalaj de 1 : 4,8 (1 : 5,1 în anul 2021) între veniturile medii pe o gospodărie din prima decilă (care cuprinde gospodăriile cu cele mai mici venituri *pe persoană*) și veniturile medii pe o gospodărie din ultima decilă (formată din gospodăriile cu cele mai mari venituri *pe persoană*). Raportul dintre veniturile ce revin în medie pe o persoană din gospodăriile care formează prima și ultima decilă a fost de 1 : 8,4 (1 : 9,0 în 2021).

Gospodăriile din prima decilă beneficiază de 4,34% din veniturile totale ale tuturor gospodăriilor, iar cele din a zecea decilă beneficiază de 20,68% din totalul veniturilor. Astfel, populația care aparține gospodăriilor din decila superioară - reprezentând 8,04% (7,94% în anul 2021) din totalul populației - deține mai multe venituri decât populația care aparține gospodăriilor din primele trei decile - reprezentând 33,13% (32,45% în 2021) din totalul populației - și beneficiază de 15,23% (13,89% în 2021) din totalul veniturilor.

## 2. VENITURILE GOSPODĂRIILOR

**Tabelul 2.6 Veniturile totale pe decile de venit ale distribuției gospodăriilor după veniturile pe persoană, în anul 2022**

Decila	Venituri medii lunare		Raport față de decila 1		Pondere (%) în total		
	lei pe o gospodărie	lei pe o persoană	Venituri medii pe o gospodărie	Venituri medii pe o persoană	gospodării	persoane	Venituri medii pe o gospodărie
D 1	2804,6	789,4	1,00	1,00	10	14,15	4,34
D 2	3158,2	1339,8	1,13	1,70	10	9,39	4,89
D 3	3879,7	1612,6	1,38	2,04	10	9,58	6,00
D 4	4197,3	1859,6	1,50	2,36	10	8,99	6,49
D 5	4962,9	2080,4	1,77	2,64	10	9,50	7,68
D 6	5950,1	2396,6	2,12	3,04	10	9,88	9,21
D 7	7220,7	2822,4	2,57	3,58	10	10,20	11,17
D 8	8913,9	3366,6	3,18	4,26	10	10,55	13,79
D 9	10182,7	4178,5	3,63	5,29	10	9,71	15,75
D10	13369,1	6622,8	4,77	8,39	10	8,04	20,68
<b>Total gospodării</b>	<b>6464,1</b>	<b>2575,1</b>	<b>2,30</b>	<b>3,26</b>	<b>100</b>	<b>100,00</b>	<b>100,00</b>

**Grafic 2.8. Curba Lorenz a distribuției veniturilor totale și a veniturilor salariale pe decile de venit, în anul 2022**

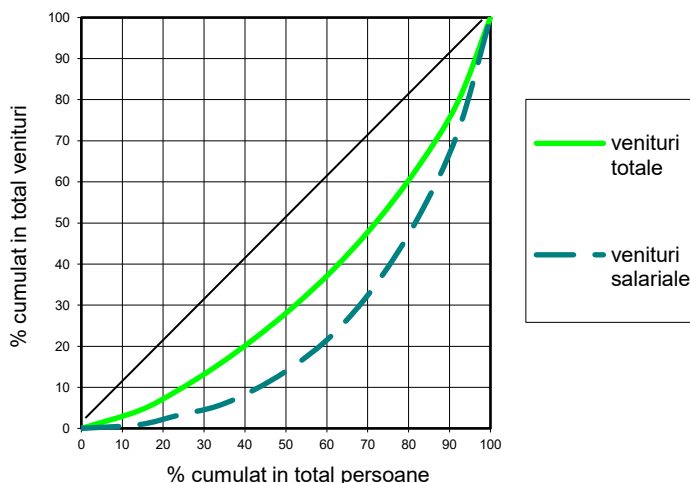

Se remarcă distanțarea decilei superioare față de celelalte decile, urmare a existenței unor venituri mult mai mari decât cele care caracterizează cea mai mare parte a distribuției. Astfel, în timp ce decalajul dintre veniturile medii pe o persoană din decila a noua și cele din prima decilă este de 3389,1 lei (ceea ce înseamnă că distanța medie dintre mediile pe primele nouă decile este de 423,6 lei), diferența dintre veniturile medii din ultima și penultima decilă este de 2444,4 lei. De asemenea, dacă în medie pentru primele nouă decile raportul dintre

veniturile medii *pe persoană* a două decile consecutive este de 1 : 1,24, raportul dintre veniturile decilei D9 și ale decilei D10 este de 1 : 1,58.

Cea mai mare contribuție la diferențierea pe decile a veniturilor gospodăriilor o au diferențele dintre veniturile salariale, în bugetele gospodăriilor din ultima decilă intrând venituri salariale mai mari decât în ale celor din prima decilă, în medie, de 30 ori (12053,55 lei lunar pe gospodărie în D10, față de 396,31 lei lunar în D1).

În anul 2022, la formarea veniturilor gospodăriilor din primele decile un aport semnificativ au avut: prestațiile sociale cuprinse între 31,7% în prima decilă și 40,7% în cea de a treia decilă, salariile cu o pondere de numai 14,1% în prima decilă, ajungând la 37,6% în a treia decilă, dar și veniturile în natură, care au reprezentat 23,6% din veniturile primei decile, 17,6% din veniturile celei de-a doua



## 2. VENITURILE GOSPODĂRIILOR

decile și 13,0% din veniturile celei de-a treia decile. De altfel, 76,7%, 72,7% și, respectiv, 59,0% din gospodăriile din prima, a doua și a treia decilă sunt situate în mediul rural, iar 53% din persoanele care compun gospodăriile din cele trei decile aparțin unor gospodării de pensionari și agricultori.

**Grafic 2.9. Veniturile totale ale gospodăriilor, pe surse de formare și decile de venit, în anul 2022**

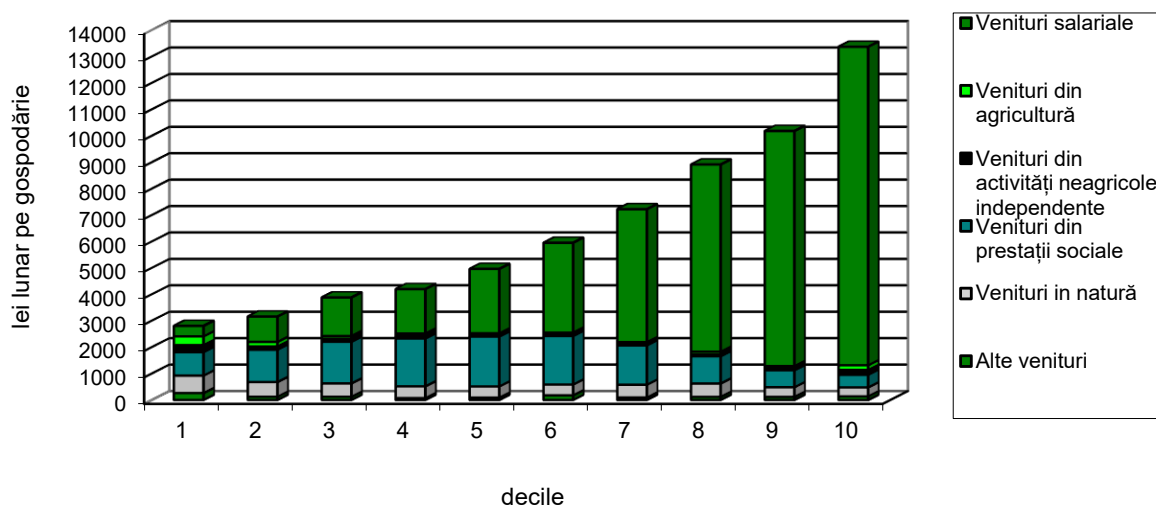

În veniturile gospodăriilor din ultima decilă, salariile au reprezentat 90,2% (în scădere cu 1,5 puncte procentuale față de anul 2021), restul fiind format, în proporții de sub 10% din veniturile din prestații sociale (3,6%, în creștere cu 0,1 puncte procentuale), veniturile în natură (2,5%, în creștere cu 0,6 puncte procentuale), veniturile din agricultură (1,3%, în creștere cu 0,7 puncte procentuale), veniturile din activități neagricole independente (1,4%, în creștere cu 0,8 puncte procentuale față de anul precedent).

### 2.2. Veniturile bănești

Veniturile bănești ale gospodăriilor exprimă capacitatea, forța și posibilitatea acestora de a se implica în relațiile de piață și se caracterizează prin nivelul general relativ scăzut, chiar foarte scăzut în cazul unor categorii de gospodării, cu implicații asupra nivelului și structurii consumului, a capacității de economisire și a dezvoltării economiei naționale.

În anul 2022, nivelul mediu lunar al veniturilor bănești a fost de 5993,7 lei pe gospodărie (2387,7 lei pe persoană) și a reprezentat 92,7% din veniturile totale ale gospodăriilor, în scădere cu 0,8 puncte procentuale față de anul precedent.

## 2. VENITURILE GOSPODĂRIILOR

**Grafic 2.10. Veniturile bănești ale gospodăriilor, după statutul ocupațional al capului gospodăriei, în anul 2022**

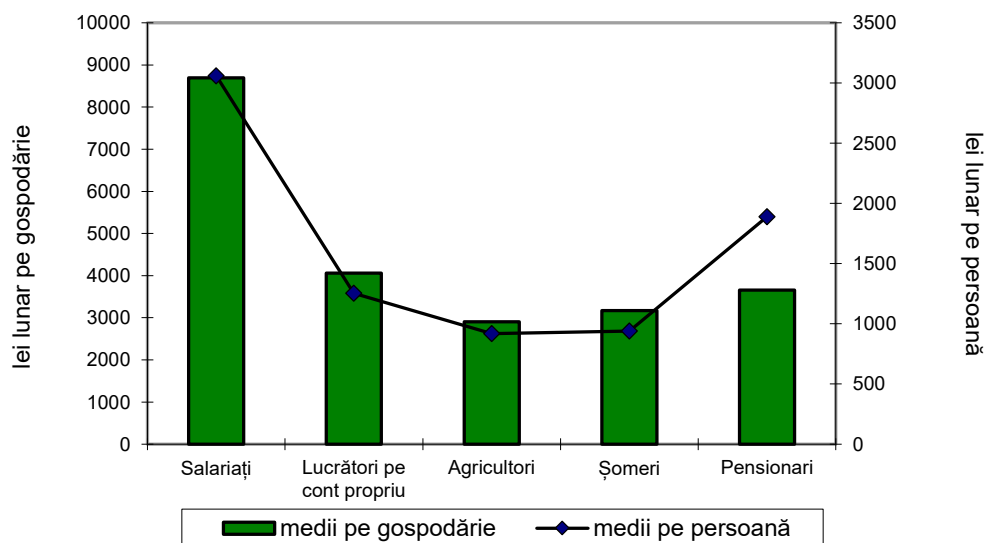

Veniturile bănești, medii lunare pe o gospodărie, ale gospodăriilor care au capul gospodăriei o persoană cu statut ocupațional de salariat (8694,4 lei), au fost de 3 ori mai mari decât cele ale gospodăriilor care au cap de gospodărie un agricultor (2901,4 lei), această din urmă categorie realizând cele mai mici venituri bănești medii pe gospodărie.

Veniturile bănești medii ale gospodăriilor din mediul urban au fost de 1,4 ori mai mari decât cele ale gospodăriilor din mediul rural și au reprezentat 95,8% din veniturile totale ale gospodăriilor urbane și 87,5% din cele ale gospodăriilor rurale.

**Grafic 2.11. Veniturile bănești ale gospodăriilor, pe decile de venit, în anul 2022**

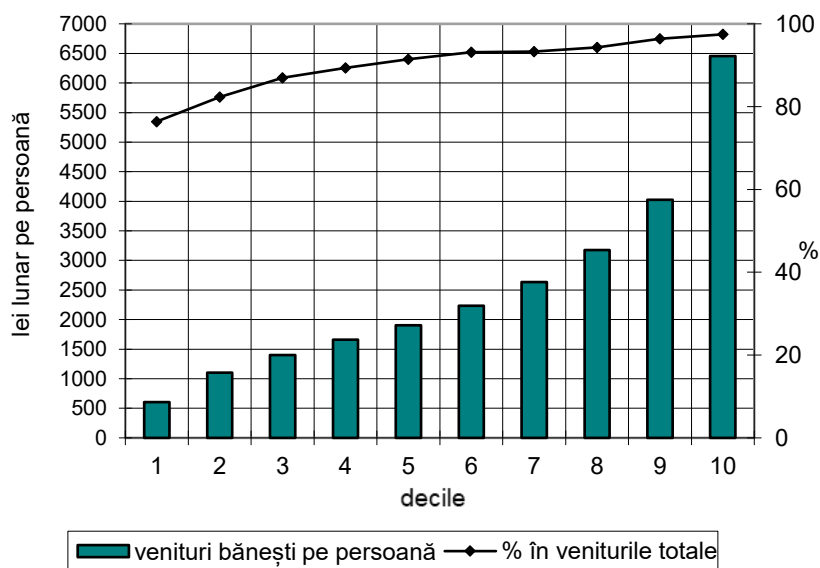

Raportul dintre veniturile bănești realizate în medie de o gospodărie din prima și ultima decilă a fost de 1 : 6,1 și de 1 : 10,7 în cazul veniturilor bănești ce revin în medie pe o persoană. Ponderea veniturilor bănești, ce revin în medie pe o persoană, în veniturile totale a fost de 76,4% în decila inferioară și 97,5% în cea superioară.

Veniturile bănești medii lunare ale gospodăriilor din prima decilă au reprezentat 35,8% din veniturile bănești ale tuturor gospodăriilor, în timp ce ale celor din ultima decilă au fost de 2,2 ori mai mari.

## 2. VENITURILE GOSPODĂRIILOR

### ► Veniturile salariale

Veniturile brute realizate din salarii și alte drepturi salariale au fost, în anul 2022, de 4340,3 lei în medie lunar pe o gospodărie și 1729,0 lei în medie lunar pe o persoană (72,4% din veniturile bănești, în scădere față de anul precedent, cu 1,4 puncte procentuale).

Veniturile salariale brute ale gospodăriilor de salariați au fost, în anul 2022, de 8132,5 lei lunar pe o gospodărie (93,5% din veniturile bănești ale acestei categorii de gospodării, în scădere față de anul precedent cu 0,4 puncte procentuale), în condițiile în care numărul mediu de salariați ce a revenit pe o gospodărie de salariați a fost de 1,667.

Raportul dintre veniturile brute realizate din salarii și alte drepturi salariale ale acestei categorii de gospodării și cele realizate pe ansamblul gospodăriilor a fost de 1,9 : 1.

Nivelul mult mai scăzut al veniturilor salariale obținute în medie de celelalte categorii de gospodării analizate (determinate de statutul ocupațional al capului gospodăriei), se explică, în principal prin frecvența mai mică a salariaților în aceste gospodării (1380,9 lei lunar în gospodăriile de șomeri; 1060,8 lei lunar în cele de lucrători pe cont propriu în activități neagricole; 993,9 lei lunar în cele de pensionari și 635,1 lei lunar în gospodăriile de agricultori).

### ► Veniturile din agricultură

Economia de subzistență, caracteristică gospodăriei agricole, este evidențiată de ponderea scăzută a veniturilor bănești din agricultură, care au reprezentat, în anul 2022, numai 1,9% din veniturile bănești, din care veniturile din vânzări de produse agroalimentare, animale și păsări au reprezentat 1,3%, iar veniturile din prestarea de muncă în agricultură 0,6%.

### ► Veniturile din activități neagricole independente

Nivelul mediu pe o gospodărie al veniturilor din activități neagricole independente a fost, în anul 2022, de 117,8 lei lunar, asigurând 2,0% din veniturile bănești. Din totalul acestor venituri 7,6% provin din comerț, 22,5% din prestări de servicii, 52,9% din meserii și 17,0% din profesii liberale și drepturi de proprietate intelectuală.

Această categorie de venituri a înregistrat nivelul mediu lunar cel mai mare la gospodăriile de lucrători pe cont propriu în activități neagricole, iar cel mai mic la cele de pensionari.

Gospodăriile de lucrători în activități neagricole au câștigat în medie din activități independente 1981,7 lei lunar (48,8% din veniturile lor bănești), din care cea mai mare parte a provenit din meserii (62,3%, în scădere față de anul 2021, cu 3,3 puncte procentuale).

## 2. VENITURILE GOSPODĂRIILOR

### ► Veniturile din prestații sociale

În anul 2022, gospodăriile au beneficiat de prestații sociale al căror nivel mediu lunar a fost de 1287,3 lei, contribuind la formarea veniturilor bănești în proporție de 21,5% (20,5% în anul 2021).

Cea mai mare parte a acestor venituri o constituie **pensiile** (84,0%, în creștere, cu 1,5 puncte procentuale, față de anul 2021). Dintre acestea, cea mai mare pondere, 74,2%, au avut-o pensiile de asigurări sociale de stat pentru limită de vârstă.

Prestațiile din fondul de **șomaj** au reprezentat 0,2% din ansamblul prestațiilor sociale, în scădere față anul 2021, cu 0,2 puncte procentuale.

**Tabelul 2.7 Veniturile din prestații sociale, pe categorii de gospodării, după statutul ocupațional al capului gospodăriei, în anul 2022**

	<i>Total gospodării</i>	<i>Gospodării de:</i>				
		<i>Salariați</i>	<i>Lucrători pe cont propriu în activități neagricole</i>	<i>Agricultori</i>	<i>Șomeri</i>	<i>Pensionari</i>
<i>Venituri medii din prestații sociale, lei lunar pe o gospodărie</i>	1287,3	414,7	458,1	411,4	731,9	2556,0
<i>În % față de total prestații sociale</i>						
<i>- pensii</i>	84,0	32,7	23,3	19,6	13,2	97,3
<i>- indemnizații asimilate pensiilor</i>	*)	*)	0,1	*)	*)	0,1
<i>- indemnizații pentru incapacitate temporară de muncă, maternitate și îngrijirea copiilor</i>	3,0	16,4	13,7	-	4,5	0,3
<i>- prestații din fondul de șomaj</i>	0,2	0,6	*)	0,3	8,5	*)
<i>- prestații familiale</i>	10,8	47,2	58,1	64,7	50,1	1,3
<i>- prestații de asistență socială și alte prestații</i>	2,0	3,1	4,8	15,4	23,7	1,0
<i>Ponderea prestațiilor sociale în veniturile bănești, %</i>	21,5	4,8	11,3	14,2	23,1	69,8
<i>- pensii</i>	18,1	1,6	2,6	2,8	3,1	68,0
<i>- alte prestații</i>	3,4	3,2	8,7	11,4	20,0	1,8

**Prestațiile familiale**, care cuprind alocațiile pentru copii, alocațiile pentru susținerea familiei, precum și bursele de care beneficiază elevii și studenții, au format 10,8% din volumul prestațiilor sociale, în scădere cu 0,2 puncte procentuale față de anul 2021.

Prestațiile de **asistență socială**, au deținut o pondere de 2,0% în ansamblul veniturilor din prestații sociale, în scădere cu 0,2 puncte procentuale față de anul 2021.

## 2. VENITURILE GOSPODĂRIILOR

Nivelul veniturilor din prestații sociale, structura acestora și contribuția lor la formarea veniturilor gospodăriilor diferă de la o categorie de gospodării la alta. Astfel, veniturile din prestații sociale de care beneficiază gospodăriile care au capul gospodăriei un pensionar se ridică la 2556,0 lei lunar, din care 97,3% sunt pensii. Pensile asigură 61,3% din veniturile totale ale acestor gospodării, restul veniturilor fiind formate din salarii și alte drepturi salariale (24,5%), din contravaloarea consumului din resurse proprii (8,0%), din activități agricole și neagricole, din proprietate și alte venituri (6,2%). La gospodăriile de șomeri, veniturile din prestații sociale au reprezentat 731,9 lei lunar asigurând 23,1% din veniturile bănești ale acestor gospodării. La formarea veniturilor acestei categorii de gospodării au contribuit și veniturile salariale, veniturile din activitatea în gospodăria proprie (contravaloarea consumului din resurse proprii și veniturile din vânzarea de produse agroalimentare), precum și veniturile realizate din activități neagricole independente.

Prestațiile sociale au format 43,2% și 32,4% din veniturile bănești ale gospodăriilor alcătuite din una, respectiv două persoane, circa 98% din aceste venituri o reprezintă pensiile.

Ponderea prestațiilor sociale (în special a pensiilor) este mult mai mare în veniturile bănești ale gospodăriilor fără copii (29,6%), comparativ cu cea înregistrată în cazul gospodăriilor care au copii sub 18 ani în întreținere (11,2%).

Nivelul mediu al prestațiilor sociale a înregistrat o tendință de creștere de la o decilă la alta până la

cea de-a cincea (unde a fost de 2,1 ori mai mare decât în prima decilă) după care descrește. Această tendință este determinată de distribuția pe decile a diferitelor categorii de pensionari.

Capacitatea lor de a contribui la diminuarea inegalității veniturilor este însă limitată de nivelul redus al prestațiilor.

Veniturile totale pe persoană ale gospodăriilor din decila D10 au fost de 8,4 ori mai mari decât ale celor din

decila D1, fără prestațiile sociale raportul dintre veniturile celor două decile fiind de 11,8 : 1.

**Grafic 2.12 Veniturile din prestații sociale, pe decile de venit, în anul 2022**

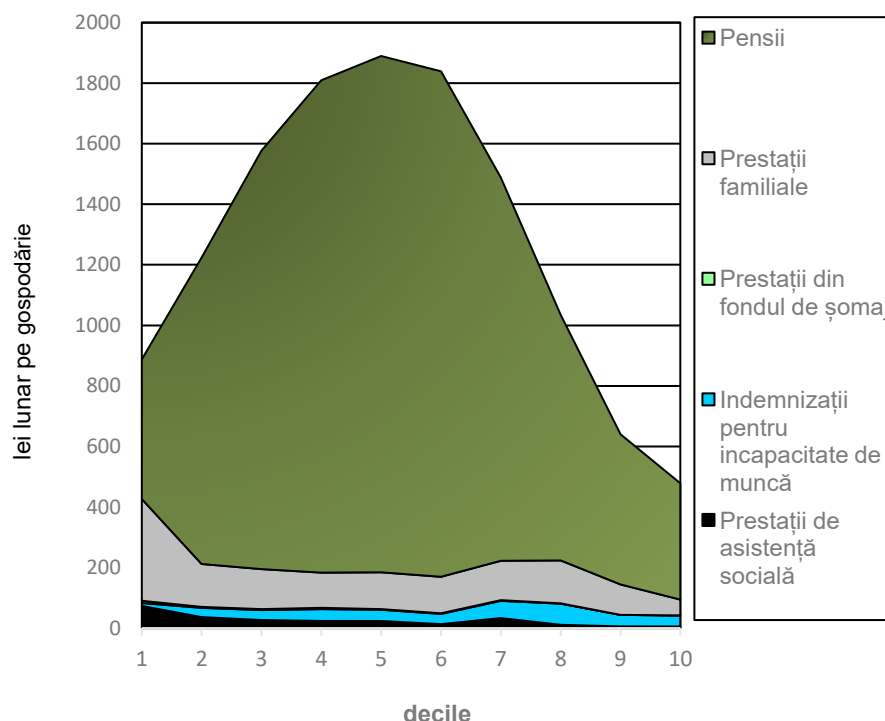

## 2. VENITURILE GOSPODĂRIILOR

### 2.3 Veniturile disponibile (nete)

Determinate prin scăderea din veniturile gospodăriilor a impozitelor asupra veniturilor și a contribuțiilor de asigurări sociale aflate în sarcina acestora, precum și a unor cheltuieli legate de producția gospodăriei (bănești și în natură), veniturile nete reprezintă acea parte a veniturilor care rămâne la dispoziția gospodăriilor pentru acoperirea cheltuielilor de consum și pentru economisire.

**Tabelul 2.8 Veniturile disponibile (nete), pe categorii de gospodărie, după statutul ocupațional al capului gospodăriei, în anul 2022**

	<i>Total gospodării</i>	<i>Gospodării de:</i>				
		<i>Salariați</i>	<i>Lucrători pe cont propriu în activități neagricole</i>	<i>Agricultori</i>	<i>Șomeri</i>	<i>Pensionari</i>
<b>Venituri disponibile, lei</b>						
<i>- medii lunare pe o gospodărie</i>	4491,2	5687,5	3939,1	2759,6	2932,7	3481,8
<i>- medii lunare pe o persoană</i>	1789,1	2001,6	1217,5	873,5	869,7	1797,5
<b>Pondere venitul disponibil pe gospodărie în veniturile totale ale gospodăriei (%)</b>	69,5	62,4	85,8	63,4	82,8	85,7
<b>În % față de total gospodării</b>						
<i>- medii lunare pe o gospodărie</i>	100,0	126,6	87,7	61,4	65,3	77,5
<i>- medii lunare pe o persoană</i>	100,0	111,9	68,1	48,8	48,6	100,5

Nivelul relativ înalt al impozitelor și contribuțiilor plătite de gospodării, în special de cele care realizează venituri salariale, precum și cheltuielile făcute de gospodării pentru producția din gospodăria proprie, determină diferențe mari între veniturile totale și cele disponibile (nete).

La nivelul tuturor gospodăriilor, în anul 2022, veniturile nete medii pe o gospodărie au fost de 4491,2 lei lunar, cele medii pe o persoană de 1789,1 lei, iar ponderea lor în veniturile totale de 69,5%.

Dintre categoriile de gospodării analizate, cele mai mici venituri medii nete s-au înregistrat în gospodăriile de agricultori (2759,6 lei lunar pe o gospodărie). Acestea au reprezentat 63,4% din veniturile totale ale acestei categorii de gospodării. Veniturile medii nete pe o gospodărie de agricultori au reprezentat 61,4% din nivelul mediu pe ansamblul gospodăriilor, iar veniturile medii nete ce revin pe o persoană 48,8%.

## 2. VENITURILE GOSPODĂRIILOR

### 2.4. Veniturile și posibilitatea satisfacerii nevoilor gospodăriilor

În general, pentru majoritatea gospodăriilor, nivelul veniturilor pe care le realizează și în special al celor care rămân la dispoziția lor după efectuarea cheltuielilor pentru producția gospodăriei și pentru plata impozitelor, taxelor, contribuțiilor etc. este foarte scăzut în raport cu cheltuielile pe care trebuie să le facă pentru satisfacerea nevoilor de consum.

În anul 2022, **conform aprecierii gospodăriilor**, 75,2% din totalul acestora pot face față cheltuielilor cu venitul de care dispun (75,9% în anul 2021). În anul 2022 numai 8,4% (10,4% în anul 2021) din totalul gospodăriilor care au apreciat că pot face față cheltuielilor cu venitul de care dispun și-au putut permite înlocuirea

mobilei uzate și/sau demodate, 19,8% (22,0% în anul 2021) cumpărarea unor produse electrocasnice, 34,9% (37,5% în anul 2021) cumpărarea de haine noi. Petrecerea unei săptămâni de concediu în afara locuinței a fost accesibilă pentru 24,6% (24,4% în anul 2021), vizionarea de spectacole de teatru sau cinema pentru 12,2% (13,5% în anul 2021), iar cumpărarea de cărți, ziare, reviste pentru 15,9% (18,8% în anul 2021).

Frecvența celor care își pot permite, cu veniturile de care dispun, satisfacerea acestor nevoi este mult mai scăzută, pentru întreaga gamă a acestora, în cazul gospodăriilor de agricultori și șomeri.

Lipsa resurselor financiare a determinat o mare parte a **gospodăriilor să nu poată plăti la timp** pentru consumul utilităților. Astfel, 37,9% (36,4% în anul 2021) din totalul acestor gospodării, 40,1% (37,2% în 2021) din gospodăriile din mediul urban și

36,0% (35,6% în 2021) din gospodăriile din mediul rural nu au posibilitatea plății la timp a serviciilor

Grafic 2.13. Distribuția gospodăriilor în funcție de capacitatea de a face față cheltuielilor, în anul 2022

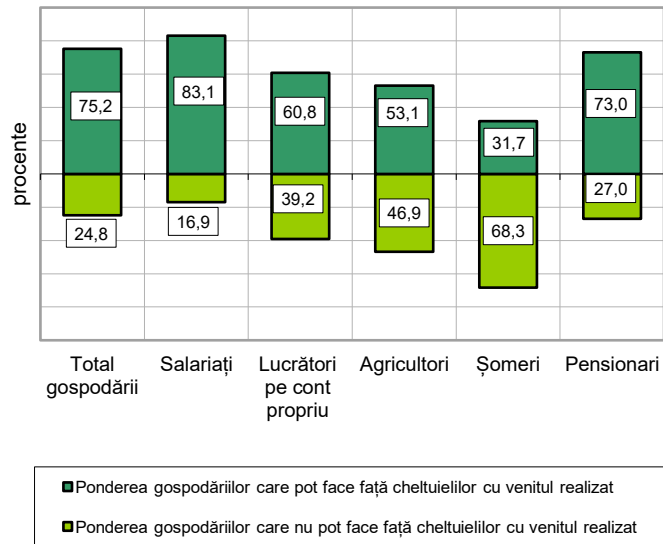

Grafic 2.14. Ponderea gospodăriilor care nu pot plăti la timp consumul de utilități, în anul 2022

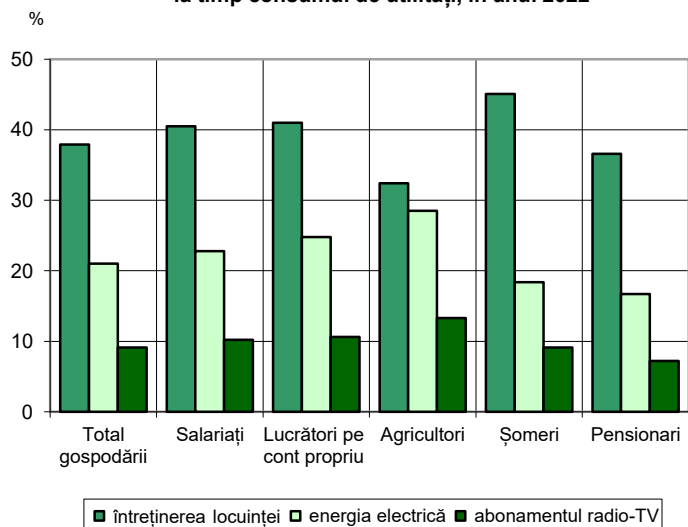

## 2. VENITURILE GOSPODĂRIILOR

legate de întreținerea locuinței (chirie, energie termică, energie electrică, gaze, apă, canal salubritate și servicii comunale).

Ponderea gospodăriilor de șomeri care nu au putut face față cheltuielilor cu venitul net realizat, în anul 2022, a fost de 68,3%, din care 45,1% nu și-au putut plăti la timp serviciile legate de întreținerea locuinței, această cifră ridicându-se la 50,1% în mediul urban.

Factura consumului de energie electrică nu a putut fi achitată la timp de 21,0% gospodării, ponderea acestora fiind de 16,5% în mediul urban și de 24,8% în mediul rural, factura telefonică de 9,7%, iar abonamentul la radio și televiziune nu a putut fi plătit la timp de 9,1% gospodării.

Ponderea gospodăriilor care au apelat la economii pentru a face față cheltuielilor curente a fost de 9,3%, a celor care au făcut împrumuturi de la rude, prieteni sau alte persoane 3,3% (7,8% în cazul gospodăriilor de șomeri), iar a celor care au avut nevoie de ajutoare financiare, fără obligația de restituire, de la rude, prieteni sau alte persoane a fost de 9,6% (33,4% în cazul gospodăriilor de șomeri). Muncă suplimentară pentru obținerea resurselor necesare pentru a face față cheltuielilor curente a fost prestată de 9,5%, proporția fiind mai mare în cazul gospodăriilor de agricultori (33,0%) și de lucrători pe cont propriu (27,3%).

### 2.5. Veniturile reale

Pe ansamblul gospodăriilor, veniturile totale reale, medii lunare pe o gospodărie, nu au înregistrat dinamică. Analiza veniturilor totale reale, evidențiază o creștere la majoritatea categoriilor de gospodării (agricultori +9,1%, șomeri +7,5%, lucrători pe cont propriu +3,3%, pensionari +2,3%), cu excepția celor de salariați (-2,1%).

**Tabelul 2.9 Dinamica veniturilor totale reale, pe categorii de gospodării, după statutul ocupațional al capului gospodăriei, în anul 2022**

	<i>- anul precedent = 100 -</i>					
	<i>Total gospodării</i>	<i>Gospodării de:</i>				
	<i>Salariați</i>	<i>Lucrători pe cont propriu în activități neagricole</i>	<i>Agricultori</i>	<i>Șomeri</i>	<i>Pensionari</i>	
<b>Venituri totale</b>	100,0	97,9	103,3	109,1	107,5	102,3
• <i>venituri bănești</i>	99,1	97,4	101,5	99,0	108,5	102,0
• <i>venituri în natură</i>	111,8	110,0	119,5	137,0	99,9	105,9

Dintre veniturile totale reale, au crescut veniturile în natură (+11,8%), în timp ce veniturile bănești, au înregistrat o dinamică negativă (-0,9%). Pe categorii de gospodării veniturile în natură reale au avut o dinamică pozitivă la aproape toate categoriile, excepția fiind la gospodăriile de șomeri.



# 3. CHELTUIELILE GOSPODĂRIILOR

## 3.1. Cheltuielile totale

Cheltuielile totale ale gospodăriilor au fost, în anul 2022, în medie, de **5610,8 lei lunar pe gospodărie** și de **2235,1 lei pe persoană** și au reprezentat 86,8% din veniturile totale (în creștere cu un punct procentual față de anul 2021). Dintre categoriile de gospodării analizate nivelul cel mai înalt al cheltuielilor totale, medii lunare pe o persoană (2805,0 lei), a fost realizat de gospodăriile de salariați, care dispun și de veniturile cele mai mari, iar cel mai scăzut de gospodăriile de șomeri (963,5 lei). Niveluri scăzute și sub media pe ansamblul gospodăriilor s-au înregistrat și în gospodăriile de lucrători pe cont propriu în activități neagricole, agricultori și pensionari.

**Tabelul 3.1 Cheltuielile totale, pe categorii de gospodării, după statutul ocupațional al capului gospodăriei**

	Anii	Total gospodării	Gospodării de:				
			Salariați	Lucrători pe cont propriu în activități neagricole	Agricultori	Șomeri	Pensionari
<b>Cheltuieli totale, lei</b>							
<b>- medii lunare pe o gospodărie</b>							
	2021	4876,0	7025,0	3330,3	3190,1	2766,4	2949,2
	2022	5610,8	7970,4	4000,0	4025,3	3249,0	3402,8
<b>- medii lunare pe o persoană</b>							
	2021	1924,9	2478,7	1039,6	992,9	871,5	1477,4
	2022	2235,1	2805,0	1236,4	1274,1	963,5	1756,8
<b>Pondere în veniturile totale, %</b>							
	2021	85,8	85,9	85,3	91,0	95,5	84,6
	2022	86,8	87,4	87,1	92,5	91,7	83,8
<b>În % față de total gospodării</b>							
<b>- medii lunare pe o gospodărie</b>							
	2021	100,0	144,1	68,3	65,4	56,7	60,5
	2022	100,0	142,1	71,3	71,7	57,9	60,6
<b>- medii lunare pe o persoană</b>							
	2021	100,0	128,8	54,0	51,6	45,3	76,8
	2022	100,0	125,5	55,3	57,0	43,1	78,6

### 3. CHELTUIELILE GOSPODĂRIILOR

#### 3.2. Structura cheltuielilor

##### ► Principalele componente

Principalele **destinații** ale cheltuielilor efectuate de gospodării sunt consumul de bunuri alimentare, nealimentare, servicii și transferurile către administrația publică și privată și către bugetele asigurărilor sociale, sub forma impozitelor, cotizațiilor și contribuțiilor, precum și acoperirea unor nevoi legate de producția gospodăriei (hrana animalelor și păsărilor, plata muncii pentru producția gospodăriei, produse pentru înșămânțat, servicii veterinare etc). În structura pe destinații a cheltuielilor sunt incluse și cheltuielile pentru investiții, constând în cumpărarea sau construcția de locuințe, cumpărarea de terenuri și echipament necesar producției gospodăriei, cumpărare de acțiuni etc.

**Tabelul 3.2 Cheltuielile totale pe destinații și categorii de gospodării, după statutul ocupațional al capului gospodăriei, în anul 2022**

	Total gospodării	- medii lunare pe o gospodărie, lei - Gospodării de:				
		Salariați	Lucrători pe cont propriu în activități neagricole	Agricultori	Șomeri	Pensionari
<b>Cheltuieli totale</b>	5610,7	7970,4	4000,0	4025,3	3249,0	3402,8
<b>Cheltuieli totale de consum din care:</b>	3450,4	4284,6	3238,4	2681,7	2551,0	2651,0
- cheltuieli bănești de consum - contravaloarea consumului din resurse proprii	3177,3 273,1	4027,9 256,7	2865,5 372,9	2098,7 583,0	2265,7 285,3	2408,0 243,0
<b>Produse alimentare și băuturi neconsumate</b>	107,1	121,9	99,5	78,9	60,9	97,8
<b>Cheltuieli pentru investiții</b>	32,9	43,8	29,7	12,5	-	18,1
<b>Cheltuieli totale de producție<sup>3)</sup></b>	133,4	75,1	129,2	944,5	40,0	105,4
<b>Impozite, contribuții, cotizații, taxe</b>	1799,4	3340,9	458,2	263,7	567,5	446,7
<b>Alte cheltuieli</b>	87,5	104,1	45,0	44,0	29,6	83,8

O componentă a cheltuielilor gospodăriilor – legată de consum, dar evidențiată distinct în structura cheltuielilor – o reprezintă cheltuielile efectuate pentru acea parte a produselor alimentare și băuturilor cumpărate în vederea consumului, care nu sunt consumate în perioada de referință, rămânând în stoc sau fiind date în prelucrare sau ca hrană pentru animale etc.

<sup>3)</sup> **Cheltuielile totale de producție** reprezintă ansamblul cheltuielilor bănești efectuate de o gospodărie pentru producția gospodăriei precum și contravaloarea consumului furajer din resurse proprii.

### 3. CHELTUIELILE GOSPODĂRIILOR

Principala **destinație** a cheltuielilor gospodăriilor – **consumul** – a deținut, în medie pe ansamblul gospodăriilor, 61,5% din cheltuielile totale. Cheltuielile de consum au reprezentat 3450,4 lei lunar pe o gospodărie, iar cheltuielile bănești pentru cumpărarea de produse alimentare (inclusiv cheltuielile în unitățile de alimentație publică), nealimentare și pentru plata serviciilor 3177,3 lei lunar (56,6% din cheltuielile totale). Cealaltă parte a cheltuielilor de consum, contravaloarea consumului uman din resurse proprii (acele produse alimentare și nealimentare din resurse proprii care sunt consumate de membrii gospodăriei) a fost egală cu 273,1 lei pe gospodărie și a reprezentat 4,9% din cheltuielile totale.

**Cheltuielile pentru producția gospodăriei<sup>3)</sup>**, în anul 2022, au reprezentat 2,4% din cheltuielile totale, din care 0,5% au revenit cheltuielilor bănești, iar 1,9% contravalorii consumului productiv din resurse proprii (furaje, semințe etc.) utilizate pentru producția gospodăriei. Acestea din urmă au însumat, în medie, 108,6 lei lunar pe gospodărie.

**Grafic 3.1. Structura cheltuielilor totale ale gospodăriilor, în anul 2022**

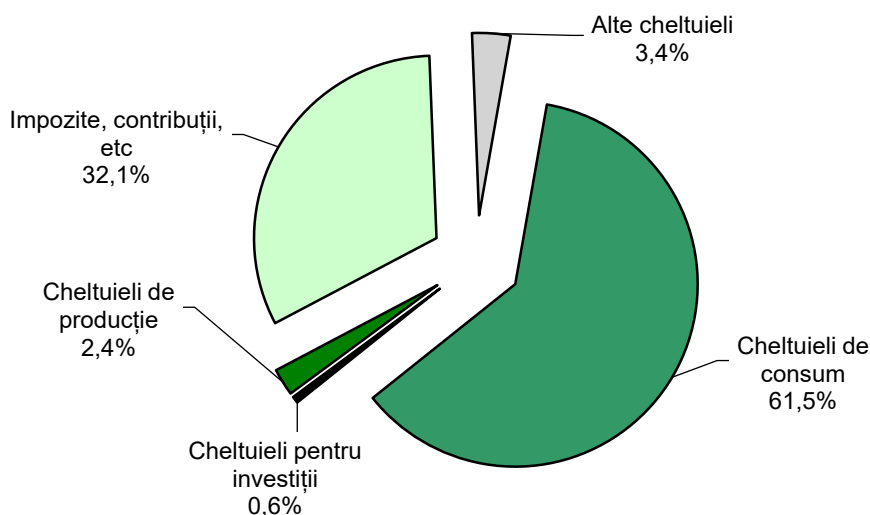

În anul 2022, **impozitele asupra veniturilor, contribuțiile la bugetele de asigurări sociale, cotizațiile și alte impozite și taxe**, au deținut o pondere de 32,1% din cheltuielile totale, ridicându-se în medie la suma de 1799,4 lei lunar pe o gospodărie, din care impozitul pe salariu a reprezentat 15,3% (15,0% în 2021), iar impozitul pentru pensie, contribuțiile pentru asigurări sociale și contribuțiile pentru asigurările de sănătate, împreună depășesc 80% (84,1% în anul 2022, respectiv, 84,3% în 2021) din totalul impozitelor.

Cheltuielile pentru **investiții** au fost foarte mici, atât în anul 2022 cât și în anul anterior, reprezentând numai 0,6% din cheltuielile totale. Este un semnal și în anul 2022, cu privire la capacitatea extrem de scăzută a gospodăriilor de a economisi. Necesitatea acoperirii prioritare a cheltuielilor impuse de producția în gospodărie, a plății impozitelor și contribuțiilor de asigurări sociale și a satisfacerii nevoilor de bază de consum lasă prea puține resurse pentru investiții.

### 3. CHELTUIELILE GOSPODĂRIILOR

#### ► Diferențe privind structura cheltuielilor

Structura pe destinații a cheltuielilor prezintă diferențe importante între categoriile de gospodării analizate, mai ales în ceea ce privește ponderea transferurilor și a cheltuielilor pentru producția gospodăriei, a cheltuielilor bănești de consum și a consumului din resurse proprii, diferențe strâns legate de nivelul veniturilor salariale și al contravalorii consumului din resurse proprii, ca și de ponderea lor în veniturile gospodăriilor.

**Impozitele, contribuțiile, cotizațiile, taxele** dețin o pondere mare în cheltuielile totale ale gospodăriilor în ale căror venituri predomină veniturile salariale. Astfel, în anul 2022, ponderea acestora în cheltuielile totale a fost de 41,9% pentru gospodăriile de salariați, comparativ cu 17,5% pentru cele de șomeri, 13,1% pentru gospodăriile de pensionari, 11,5% pentru cele de lucrători pe cont propriu în activități neagricole și numai 6,6% în cazul gospodăriilor de agricultori. De altfel, în anul 2022, cuantumului mediu al transferurilor aflate în sarcina gospodăriilor de salariați a fost de 12,7 ori mai mare decât al celor plătite de gospodăriile de agricultori, de 7,5 ori mai mare decât transferurile plătite de gospodăriile de pensionari, de 7,3 ori mai mare decât

**Grafic 3.2. Structura cheltuielilor totale, pe categorii de gospodărie, după statutul ocupațional al capului gospodăriei, în anul 2022**

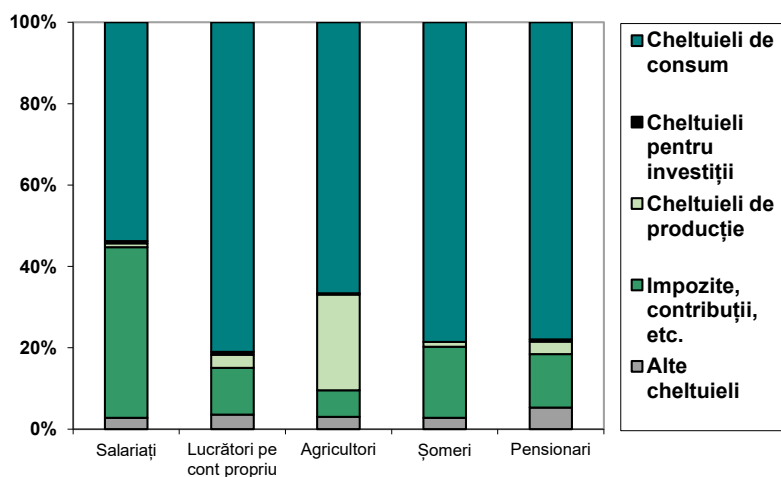

transferurilor plătite de gospodăriile de agricultori, de 7,3 ori mai mare decât al celor de lucrători pe

cont propriu în activități neagricole și de 5,9 ori mai mare decât al gospodăriilor de șomeri. Ponderea transferurilor în cheltuielile totale este mai mare la gospodăriile formate din trei sau patru persoane (38,3%, respectiv 37,1%), care cuprind în general mai mulți salariați. O pondere mai mică a transferurilor se regăsește la gospodăriile de o singură persoană (21,4%), unde predomină cele de

pensionari, precum și la gospodăriile formate din șase și mai multe persoane (26,9%). Din aceleași motive, care țin de frecvența gospodăriilor de salariați în totalul gospodăriilor din fiecare grupă, ponderea transferurilor este, în medie, mai mare în cazul gospodăriilor cu copii (35,6%) decât în cazul gospodăriilor fără copii (29,3%), fiind însă considerabil mai mică în cazul celor cu patru și mai mulți copii (15,5%).

În profil teritorial, se înregistrează diferențe relativ mari de nivel și pondere a transferurilor între urban și rural și un grad mai scăzut de diferențiere pe regiuni. Cuanțumul impozitelor, contribuțiilor etc. plătite în medie de o gospodărie din mediul urban a fost de 1,8 ori mai mare decât al celor plătite de

### 3. CHELTUIELILE GOSPODĂRIILOR

gospodăriile din mediul rural, iar ponderea lor în totalul cheltuielilor a fost de 35,8% în mediul urban și de numai 25,8% în mediul rural.

În profil regional, se remarcă amplasarea a două regiuni pe cele două extreme (inferioară și superioară): Nord-Est, cu nivelul minim al acestui tip de cheltuieli de 1172,0 lei lunar în medie pe o gospodărie (25,5% din cheltuielile totale) și București-Ilfov, cu nivelul maxim de 3184,8 lei (38,9%), restul înregistrând niveluri între 1384 - 2001 lei și ponderi în cheltuielile totale între 28,1% - 34,2%.

Grafic 3.3. Cheltuielile totale ale gospodăriilor, pe decile de venit, în anul 2022

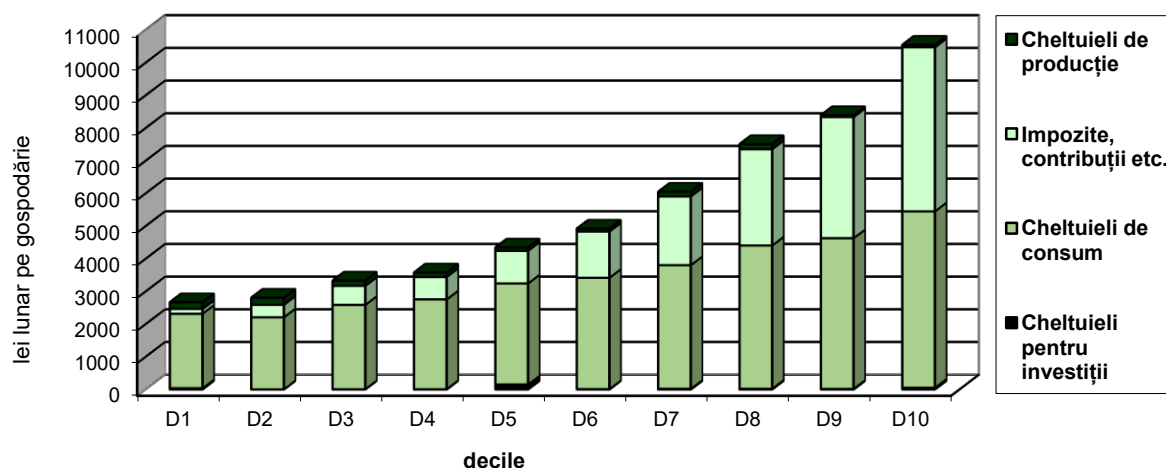

Diferențele dintre nivelul transferurilor plătite de gospodăriile aflate în diferite decile, precum și ponderea în cheltuielile totale sunt mult mai mari: gospodăriile din decila D10 plătesc în medie o sumă de 34 ori mai mare decât cea plătită de gospodăriile din decila D1, ponderea în totalul cheltuielilor a sumei plătite de D10 fiind de 46,1%, iar a celei plătite de D1 de 5,4%.

**Cheltuielile pentru producția gospodăriei** sunt considerabil mai mari în cazul gospodăriilor care își asigură din resurse proprii o parte însemnată a nevoilor de consum. În anul 2022, cele mai mari au fost cele efectuate de gospodăriile de agricultori: 944,5 lei lunar în medie pe o gospodărie (23,5% din cheltuielile totale ale acestor gospodării, în creștere cu 7,2 puncte procentuale față de anul anterior). Un nivel relativ înalt este înregistrat și în cazul gospodăriilor de lucrători pe cont propriu 129,3 lei (3,2%, în creștere cu 0,9 puncte procentuale față de anul 2021). Gospodăriile de salariați au cheltuit pentru producția gospodăriei în medie 0,9% din totalul cheltuielilor, iar cele de șomeri și de pensionari 1,2%, respectiv 3,1%.

**Cheltuielile pentru investiții** au înregistrat, în medie, la toate categoriile de gospodării analizate, niveluri practic neglijabile. În anul 2022, ponderea acestora în cheltuielile totale a fost de numai 0,6%, iar pe regiuni a variat între sub 0,01% - 2,6% din cheltuielile totale.

Distribuția pe decile a cheltuielilor pentru investiții relevă o legătură slabă între volumul acestora și nivelul veniturilor. Nivelul mediu al investițiilor din ultima decilă de 55 lei lunar pe o gospodărie a reprezentat 0,5% din cheltuielile totale.

### 3. CHELTUIELILE GOSPODĂRIILOR

#### 3.3 Cheltuielile bănești

Cheltuielile totale ale gospodăriilor includ două componente de natură diferită: cheltuielile bănești și contravaloarea consumului din resurse proprii.

**Cheltuielile bănești** cuprind cheltuielile pentru cumpărarea bunurilor și plata serviciilor de consum și a celor folosite pentru producția gospodăriei, pentru investiții, pentru plata impozitelor, contribuțiilor, cotizațiilor, precum și alte cheltuieli. Nivelul mediu al cheltuielilor bănești, în anul 2022, a fost de 5229,1 lei pe o gospodărie și de 2083,1 lei pe o persoană, iar ponderea lor în cheltuielile totale a reprezentat, în medie pe ansamblul gospodăriilor 93,2%, în scădere cu 0,5 puncte procentuale față de anul 2021.

**Contravaloarea consumului din resurse proprii**, în anul 2022, a însumat, în medie, 381,7 lei pe o gospodărie și 152,1 lei pe o persoană, reprezentând 6,8% din cheltuielile totale (6,3% în anul 2021).

Nivelul cheltuielilor bănești și ponderea lor în cheltuielile totale diferă considerabil de la o categorie de gospodării la alta, evident sub influența mărimii veniturilor bănești și a măsurii în care gospodăriile pot să completeze veniturile bănești cu resurse din producția proprie sau cu resurse atrase. În anul 2022, dintre categoriile de gospodării analizate, nivelul mediu cel mai mare al cheltuielilor bănești (7653,7 lei lunar) s-a înregistrat la gospodăriile de salariați, cu o pondere în cheltuielile totale de 96,0%, iar cel mai mic (2624,7 lei lunar) la gospodăriile de agricultori (65,2% din cheltuielile totale).

**Tabelul 3.3 Cheltuielile bănești, pe categorii de gospodării, după statutul ocupațional al capului gospodăriei**

	Anii	Total gospodării	Gospodării de:				
			Salariați	Lucrători pe cont propriu în activități neagricole	Agricultori	Șomeri	Pensionari
<b>Cheltuieli bănești, lei</b>							
- medii lunare pe o gospodărie	2021	4570,2	6773,3	2962,3	2278,7	2485,2	2665,6
	2022	5229,1	7653,7	3514,9	2624,7	2927,6	3079,6
- medii lunare pe o persoană	2021	1804,1	2389,9	924,7	709,2	782,9	1335,4
	2022	2083,1	2693,6	1086,4	830,7	868,2	1589,9
<b>Pondere în cheltuielile totale, (%)</b>							
	2021	93,7	96,4	89,0	71,4	89,8	90,4
	2022	93,2	96,0	87,9	65,2	90,1	90,5
<b>În % față de total gospodării</b>							
- medii lunare pe o gospodărie	2021	100,0	148,2	64,8	49,9	54,4	58,3
	2022	100,0	146,4	67,2	50,2	56,0	58,9
- medii lunare pe o persoană	2021	100,0	132,5	51,3	39,3	43,4	74,0
	2022	100,0	129,3	52,2	39,9	41,7	76,3

### 3. CHELTUIELILE GOSPODĂRIILOR

Nivelul cheltuielilor bănești ce revine în medie pe o persoană este puternic influențat de mărimea gospodăriei și, mai ales, de numărul copiilor aflați în întreținerea gospodăriei. Astfel, dacă la gospodăriile formate din una, două sau trei persoane se înregistrează niveluri apropiate ale cheltuielilor bănești ale gospodăriilor de o persoană, în cazul gospodăriilor formate din patru, cinci sau șase și mai multe persoane, cuantumul cheltuielilor descrește progresiv la 76,7%, 61,1% și, respectiv, 43,1% din cel înregistrat în medie de gospodăriile formate din persoane singure.

Cheltuielile bănești efectuate de gospodăriile cu copii sunt în medie cu 21,8% mai mici decât cele efectuate de gospodăriile fără copii, cele ale gospodăriilor cu un copil sunt mai mici (cu 6,1%), în timp ce gospodăriile cu doi, trei sau patru și mai mulți copii își pot permite să cheltuiască în medie pe o persoană sume care reprezintă 71,8%, 44,7% și 26,3% comparativ cu nivelul înregistrat în medie la gospodăriile fără copii.

Cheltuielile bănești ale gospodăriilor din mediul rural de 1573,5 lei lunar pe persoană s-au ridicat numai la 62,5% din nivelul celor realizate în mediul urban. Ponderea lor în cheltuielile totale ale gospodăriilor urbane a fost de 96,7%, iar în cheltuielile gospodăriilor rurale de 87,2%.

În profil regional, nivelul cel mai înalt al cheltuielilor bănești, medii pe persoană, a fost înregistrat în București-Ilfov (3229,8 lei, cu o pondere de 98,6% din cheltuielile totale ale acestei regiuni), iar cel mai scăzut în Nord-Est (1808,8 lei și 88,0% din cheltuielile totale înregistrate în regiune).

Nivelul mediu al cheltuielilor bănești la gospodăriile din prima decilă a fost de numai 601,7 lei pe o persoană, iar ponderea lor în cheltuielile totale de 77,7%. Cheltuielile bănești medii pe o persoană ale gospodăriilor din decila zece (5274,2 lei lunar; 97,8% din cheltuielile totale) au fost de 8,8 ori mai mari față de cele din prima decilă.

#### 3.4 Cheltuielile de consum

Cea mai mare parte a cheltuielilor gospodăriilor este alocată pentru consum. Mărimea și structura cheltuielilor de consum ale gospodăriilor depind în mod direct de nivelul veniturilor. Există însă și alți factori care diferențiază nivelul și structura cheltuielilor de consum, factori ale căror efecte se cumulează la nivelul gospodăriilor în funcție de diferite caracteristici.

Cheltuielile totale de consum cuprind, în proporții diferite, două componente: cumpărările de pe piață, care înseamnă cheltuieli bănești și contravaloarea consumului din resurse proprii, care reprezintă contravaloarea consumului uman și furajer de produse alimentare și nealimentare din resursele proprii ale gospodăriilor.

În raport cu nivelul mediu al cheltuielilor totale de consum înregistrat pe ansamblul gospodăriilor (3450,4 lei lunar pe gospodărie) numai cel al gospodăriilor de salariați a depășit media (cu 24,2%). Celelalte categorii de gospodării analizate situându-se sub medie: la lucrători pe cont propriu cu 6,1%, la agricultori cu 22,3%, la pensionari cu 23,2% și la șomeri cu 26,1%.

### 3. CHELTUIELILE GOSPODĂRIILOR

**Tabelul 3.4 Nivelul cheltuielilor totale de consum, pe categorii de gospodării, după statutul ocupațional al capului gospodăriei**

	Anii	Total gospodării	Gospodării de:				- lei lunar -	
			Salariați	Lucrători pe cont propriu în activități neagricole	Agricultori	Șomeri	Pensionari	
<b>Cheltuieli totale de consum</b>								
- medii pe o gospodărie	2021	2979,3	3740,3	2734,9	2302,6	2147,5	2279,5	
	2022	3450,4	4284,6	3238,4	2681,7	2551,0	2651,0	
- medii pe o persoană	2021	1176,1	1319,7	853,8	716,7	676,5	1141,9	
	2022	1374,5	1507,9	1001,0	848,8	756,5	1368,6	
<b>Cheltuieli bănești de consum</b>								
- medii pe o gospodărie	2021	2745,8	3525,6	2424,9	1818,1	1893,3	2066,6	
	2022	3177,3	4027,9	2865,5	2098,7	2265,7	2408,0	
- medii pe o persoană	2021	1083,9	1244,0	757,0	565,9	596,4	1035,3	
	2022	1265,7	1417,5	885,7	664,3	671,9	1243,1	

#### ► Cheltuielile pentru consumul alimentar, nealimentar și de servicii

În anul 2022, cheltuielile pentru consumul alimentar au deținut, pe ansamblul gospodăriilor, o pondere de 37,5% din totalul cheltuielilor de consum, în creștere cu un punct procentual față de anul 2021.

În medie, pe ansamblul gospodăriilor, ponderea cheltuielilor pentru mărfuri nealimentare, în cheltuielile totale de consum, a fost de 37,8% (39,2% în anul 2021). Amplitudinea variației acestei ponderi pe categoriile de gospodării analizate, în funcție de statutul ocupațional al capului gospodăriei, a fost de 10,2 puncte procentuale, cea mai înaltă pondere înregistrându-se la gospodăriile de salariați (39,1%), iar cea mai scăzută la cele de șomeri (28,9%). Cheltuielile pentru plata serviciilor dețin, în medie pe ansamblul gospodăriilor, o pondere de 24,7% în totalul cheltuielilor de consum, în creștere (cu 0,4 puncte procentuale) față de anul 2021.

Analiza dinamicii cheltuielilor totale de consum reale, medii lunare pe o gospodărie, evidențiază o evoluție ascendentă (+1,8% pe ansamblul gospodăriilor față de anul precedent). Pe categoriile de gospodării (în funcție de statutul ocupațional al capului gospodăriei) evoluția este una ascendentă: la șomeri cu +4,4%, la lucrători pe cont propriu în activități neagricole cu +4,1%, la agricultori cu +2,3%, la pensionari cu +2,2% și la salariați cu +0,7%. Dinamica principalelor elemente ale cheltuielilor de consum reale evidențiază o evoluție pozitivă pentru produsele alimentare (cu +4,4%) și pentru servicii (cu +3,4%), în timp ce pentru produsele nealimentare evoluția a fost descendentă (cu -1,8%). Cheltuielile pentru produsele nealimentare au avut descreștere la aproape toate



### 3. CHELTUIELILE GOSPODĂRIILOR

categoriile de gospodării, cuprinse între -0,1% la lucrătorii pe cont propriu cu la agricultorii și -3,7% la salariații, cu excepția gospodăriilor de pensionarii care au avut o dinamica pozitivă (cu +0,6%).

**Tabelul 3.5 Dinamica cheltuielilor totale de consum reale, pe categorii de gospodării, după statutul ocupațional al capului gospodăriei, în anul 2022**

- anul precedent = 100 -

	Total gospodării	Gospodării de:				
		Salariați	Lucrători pe cont propriu în activități neagricole	Agricultori	Șomeri	Pensionari
<b>Cheltuieli totale de consum</b>	101,8	100,7	104,1	102,3	104,4	102,2
- consumul alimentar	104,4	103,7	111,9	107,4	107,5	103,6
- mărfuri nealimentare	98,2	96,3	99,9	99,0	98,9	100,6
- plata serviciilor	103,4	103,6	96,6	95,5	105,4	102,4

**Grafic 3.4. Structura cheltuielilor totale de consum, după mărimea gospodăriei, în anul 2022**

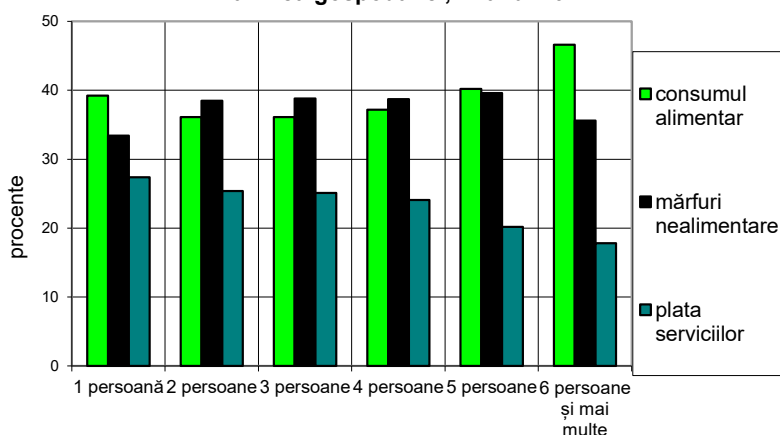

Un factor important care diferențiază cheltuielile de consum pe o persoană din gospodărie este **mărimea gospodăriei**, respectiv numărul de persoane care compun gospodăria. Astfel, atât în anul 2022, cât și în anul anterior, cheltuielile totale de consum, medii pe o persoană din gospodărie descresc odată cu creșterea

numărului persoanelor care compun gospodăria, încât acest indicator calculat pentru gospodăriile formate din 6 și mai multe persoane reprezintă 40,5% (41,5% în anul 2021) din cel determinat pentru

**Grafic 3.5. Structura cheltuielilor totale de consum, după numărul copiilor sub 18 ani, în anul 2022**

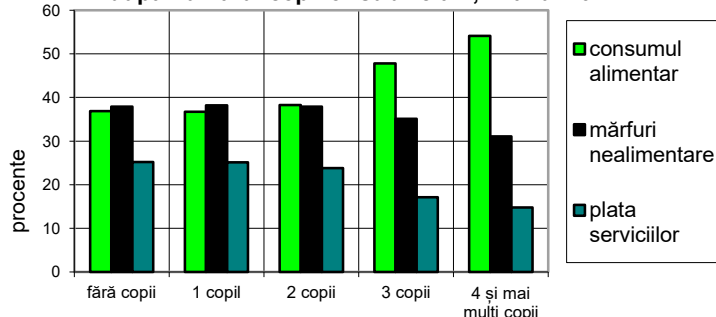

gospodăriile formate dintr-o singură persoană și 56,9% (58,2% în anul 2021) din media pentru total gospodării.

**Numărul de copii** sub 18 ani aflați în întreținere constituie, de asemenea, un factor important de diferențiere a nivelului cheltuielilor de consum ce revine pe o persoană din gospodărie.

Într-o gospodărie cu 4 și mai mulți copii cheltuielile de consum, medii pe o persoană, au fost de 2,8 ori mai mici decât într-o gospodărie fără copii și au reprezentat 41,2% din media pe total gospodării.

### 3. CHELTUIELILE GOSPODĂRIILOR

Unele particularități în ceea ce privește mărimea și, mai ales, structura cheltuielilor de consum sunt determinate de **mediul de rezidență**. Una dintre acestea se referă la faptul că, în condițiile în care, nivelul cheltuielilor totale de consum medii lunare pe o gospodărie a fost mai mare în mediul urban cu 693,2 lei, cel pentru consumul alimentar a fost mai mare cu numai 81,8 lei. Aceasta derivă din faptul că, în gospodăriile din mediul rural, 31,5% din cheltuielile pentru consumul alimentar reprezintă contravaloarea consumului din resurse proprii. Și pentru gospodăriile din mediul urban consumul de produse alimentare din resurse proprii joacă un rol important, acoperind 13,6% din cheltuielile de consum alimentar.

**Tabelul 3.6 Nivelul și structura cheltuielilor totale de consum, pe medii de rezidență**

	<i>Total gospodării</i>		<i>din care, în mediul:</i>			
			<i>Urban</i>		<i>Rural</i>	
	<i>2021</i>	<i>2022</i>	<i>2021</i>	<i>2022</i>	<i>2021</i>	<i>2022</i>
<i>Cheltuieli totale de consum, lei lunar pe o gospodărie din care:</i>						
<i>- cheltuieli bănești de consum, lei lunar pe o gospodărie</i>	2979,3	3450,4	3318,4	3751,0	2543,8	3057,8
<i>În % din cheltuielile totale de consum,</i>						
<i>- consumul alimentar</i>	36,5	37,5	34,3	35,4	40,4	40,8
<i>- mărfuri nealimentare</i>	39,2	37,8	38,6	36,4	40,2	40,2
<i>- plata serviciilor</i>	24,3	24,7	27,1	28,2	19,4	19,0

O altă particularitate rezidă din diferența semnificativă dintre gospodăriile din urban și cele din rural în ceea ce privește structura cheltuielilor pe categorii de bunuri și servicii.

În gospodăriile din mediul rural, cea mai mare parte a cheltuielilor gospodăriilor au fost pentru consumul alimentar (40,8%), iar cea mai mică pentru servicii (19,0%).

Structura cheltuielilor de consum ale gospodăriilor din mediul urban este mai echilibrată, consumul alimentar absorbind mai puțin (35,4%), iar serviciile substanțial mai mult (28,2%) din totalul cheltuielilor de consum.

Analiza cheltuielilor de consum ale gospodăriilor grupate după **nivelul de instruire al capului gospodăriei** arată diferențe relativ mari de nivel și structură a cheltuielilor între gospodăriile în care școlarizarea este de nivel primar și, respectiv, superior.

Gospodăriile al căror cap de gospodărie este o persoană cu un nivel primar de școlarizare au un nivel al cheltuielilor totale de consum mai mic față de cele cu instruire superioară cu 2544,1 lei lunar. Gospodăriile cu cap de gospodărie cu nivel de instruire secundar au cu 914,8 lei mai mult decât cele cu cap de gospodărie cu nivel de instruire primar, iar față de gospodăriile cu cap de gospodărie cu nivel superior au mai puțin cu 1629,4 lei. Aceasta relevă accesul limitat la resurse, la cele bănești în special, determinând și o structură diferită a cheltuielilor de consum dintre gospodăriile cu cap de gospodărie cu pregătire primară și cele cu pregătire superioară. În anul 2022, în gospodăriile din

### 3. CHELTUIELILE GOSPODĂRIILOR

prima categorie 45,7% din cheltuielile de consum se alocă pentru consumul alimentar și doar 17,8% pentru servicii. Gospodăriile al căror cap de gospodărie are un nivel superior de școlarizare prezintă

**Grafic 3.6. Structura cheltuielilor totale de consum, după nivelul de instruire al capului gospodăriei, în anul 2022**

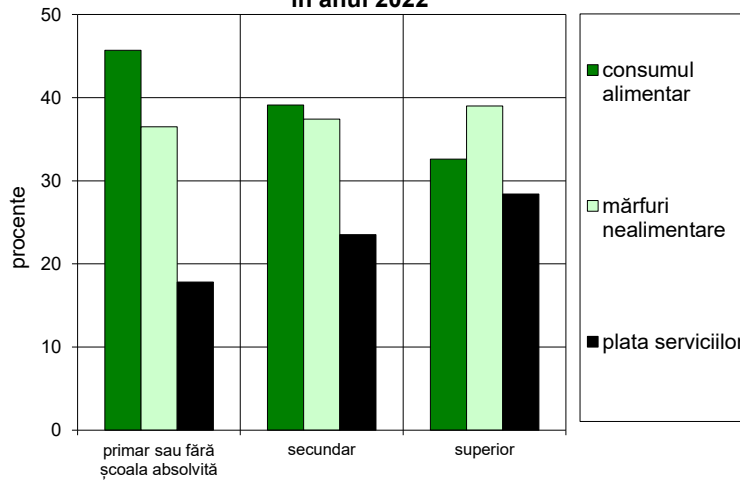

o structură cu evidente tendințe de modernizare, cu o alocare de 32,6% pentru consumul alimentar și 28,4% pentru servicii.

Dependența nivelului și structurii cheltuielilor totale de consum de mărimea veniturilor gospodăriilor este pusă în evidență de analiza cheltuielilor de consum pe **decile**. O primă remarcă se poate face cu privire la situația de la extremele distribuției. Diferența între decila

D10 și decila D1 în ceea ce privește mărimea cheltuielilor totale de consum, medii lunare pe o gospodărie, a fost de 3118,5 lei. Raportul între mărimea cheltuielilor de consum pe o gospodărie din decila D10 și decila D1 a fost de 2,4:1. Raportul se mărește la 4,2:1 dacă se au în vedere cheltuielile medii lunare pe o persoană din gospodărie, aceasta pentru că numărul persoanelor din gospodăriile din decilele inferioare de venit este semnificativ mai mare decât în cele superioare.

**Grafic 3.7. Cheltuielile totale de consum, pe decile de venit, în anul 2022**

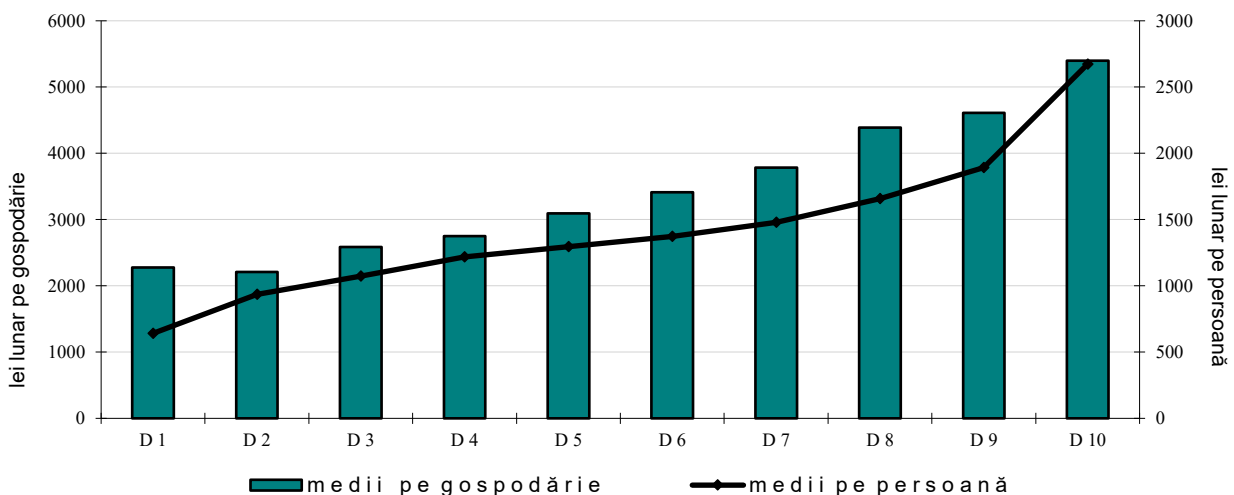

A doua remarcă privește structura cheltuielilor totale de consum pe cele trei categorii de bunuri. În gospodăriile din prima decilă peste jumătate din totalul cheltuielilor de consum se alocă pentru alimentație (53,7%). Doar în gospodăriile din decila D5 până la decila D10 se alocă pentru consumul alimentar mai puțin de 40% (38,6%, 37,4%, 36,0%, 34,1%, 32,4% respectiv, 30,0%).

### 3. CHELTUIELILE GOSPODĂRIILOR

Pe regiuni, cheltuielile totale de consum ale gospodăriilor sunt apropiate ca mărime medie pe o gospodărie. Excepție face regiunea București–Ilfov, atât în anul 2022, cât și în anul precedent, unde acestea sunt mai mari cu 1367,6 lei (1245,4 lei în 2021), respectiv cu 39,6% (cu 41,8% în 2021) față de media pe țară. În ceea ce privește cheltuielile pentru consumul alimentar situația este similară cu cea a cheltuielilor totale de consum, numai regiunea București–Ilfov a înregistrat cheltuieli mai mari, cu 32,8%, decât media la nivel național. În cazul cheltuielilor pentru mărfuri nealimentare, acestea au fost mai mici decât media la nivel național în regiunile Nord–Est și Vest cu 14,0%, respectiv cu 14,7%, iar în regiunea București–Ilfov cheltuielile pentru mărfuri nealimentare au depășit media la nivel național cu 32,0%. Ceva mai diferențiate sunt cheltuielile de consum pentru servicii, cel mai înalt nivel fiind atins în regiunea București–Ilfov, unde sunt de 1,6 ori mai mari decât media pe țară și de 2,1 ori mai mari decât în Nord–Est, regiunea cu cel mai scăzut nivel al cheltuielilor pentru servicii pe o gospodărie.

#### ► **Principalele destinații ale cheltuielilor totale de consum**

Conform Clasificării standard pe destinații a cheltuielilor de consum (COICOP<sup>4</sup>), produsele alimentare și băuturile nealcoolice dețin, în medie, 34,1% din consumul gospodăriilor.

**Grafic 3.8. Structura cheltuielilor totale de consum, pe destinații, în anul 2022**

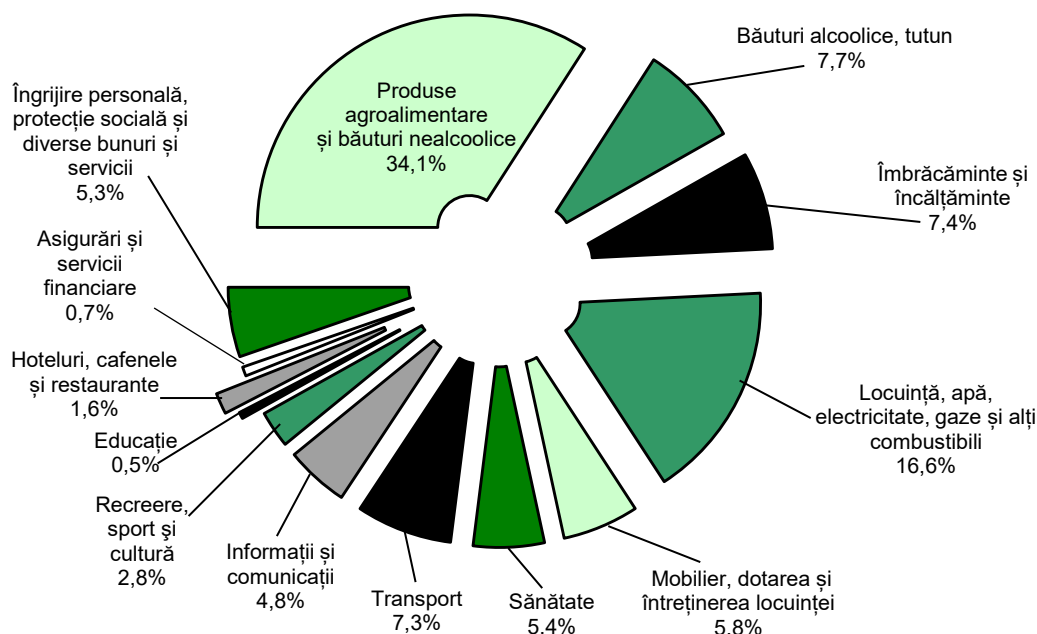

<sup>4</sup> Clasificarea consumului individual pe destinații (COICOP) conform metodologiei EUROSTAT (vezi GLOSAR DE TERMENI)

### 3. CHELTUIELILE GOSPODĂRIILOR

O altă componentă a consumului, cu pondere relativ mare în cheltuieli, este legată de locuință. Acesteia i s-a alocat 22,4% din cheltuielile de consum, cea mai mare parte a acestora fiind absorbită de consumul de utilități necesare funcționării și încălzirii locuinței (apă, energie electrică și termică, gaze naturale și alți combustibili), care presupune cheltuieli în mare măsură obligatorii pentru gospodării (16,6%). În schimb, cheltuielile implicate de dotarea și întreținerea locuinței au o pondere mult mai scăzută (5,8%).

Următorul loc în ordinea determinată de volumul resurselor alocate a fost ocupat de cheltuielile pentru băuturi alcoolice și tutun (7,7%), cheltuielile pentru îmbrăcăminte și încălțăminte (7,4%) și cele de transport (7,3%).

Cheltuielile efectuate de gospodării pentru sănătate (5,4%) și mai ales cele pentru educație (0,5%) înregistrează un nivel scăzut, în special din cauza faptului că satisfacerea acestor nevoi ale membrilor gospodăriilor se realizează în cea mai mare parte prin servicii publice de care aceștia beneficiază în cadrul sistemului asigurărilor sociale sau gratuit.

**Tabelul 3.7 Nivelul cheltuielilor totale de consum, pe destinații și categorii de gospodării, după statutul ocupațional al capului gospodăriei, în anul 2022**

	<i>- medii lunare pe o gospodărie, (lei) -</i>					
	<i>Total gospodării</i>	<i>Gospodării de:</i>				
	<i>Salariați</i>	<i>Lucrători pe cont propriu în activități neagricole</i>	<i>Agricultori</i>	<i>Șomeri</i>	<i>Pensionari</i>	
<b>Cheltuieli totale de consum</b>	<b>3450,4</b>	<b>4284,6</b>	<b>3238,5</b>	<b>2681,7</b>	<b>2551,0</b>	<b>2651,0</b>
- <i>Produse agroalimentare și băuturi nealcoolice</i>	1176,8	1349,7	1293,8	1191,5	1128,6	968,4
- <i>Băuturi alcoolice, tutun</i>	264,8	359,6	236,7	227,8	179,0	170,5
- <i>Îmbrăcăminte și încălțăminte</i>	254,9	374,7	219,4	168,0	121,1	139,8
- <i>Locuință, apă, electricitate, gaze și alți combustibili</i>	573,9	651,8	487,2	463,9	463,6	503,7
- <i>Mobilier, dotarea și întreținerea locuinței</i>	198,5	244,7	165,5	112,8	80,2	167,4
- <i>Sănătate</i>	187,0	162,7	124,4	78,4	102,5	241,0
- <i>Transport</i>	253,2	373,7	241,9	183,4	135,1	132,0
- <i>Informații și comunicații</i>	165,5	205,5	160,0	117,6	151,9	125,8
- <i>Recreere, sport și cultură</i>	95,6	154,2	50,8	21,7	44,9	42,4
- <i>Educație</i>	16,8	30,3	20,4	1,0	3,3	3,3
- <i>Hoteluri, cafenele și restaurante</i>	56,6	89,8	56,8	21,5	37,1	20,7
- <i>Asigurări și servicii financiare</i>	23,2	36,8	16,9	4,8	19,8	11,5
- <i>Îngrijire personală, protecție socială și diverse bunuri și servicii</i>	183,6	251,1	164,7	89,3	83,9	124,5

Nivelul mediu cel mai scăzut al cheltuielilor pentru locuință, a fost înregistrat la gospodăriile de șomeri, în timp ce, cel al celor pentru asigurări și servicii, s-a înregistrat în cazul gospodăriilor de agricultori. Cheltuielile efectuate de gospodăriile de agricultori pentru sănătate și educație sunt la jumătatea celor înregistrate pe ansamblul gospodăriilor.

### 3. CHELTUIELILE GOSPODĂRIILOR

Există diferențe semnificative între nivelul cheltuielilor efectuate pentru diferite componente ale consumului de către gospodăriile din mediul urban și cele din mediul rural, determinate în parte de diferențele în modelul de consum, precum și de nivelul și structura veniturilor. Astfel, dacă partea din cheltuielile de consum destinată produselor agroalimentare, băuturilor alcoolice și tutunului care intră în consumul gospodăriilor rurale a fost cu 5,9 puncte procentuale mai mare decât cea alocată în același scop de gospodăriile din mediul urban (cea destinată pentru locuință cu 2,4 puncte procentuale), acestea din urmă au cheltuit mai mult decât primele la aproape toate celelalte componente ale consumului.

#### ► Cheltuielile bănești de consum

Piața are în general un rol deosebit de important în satisfacerea tuturor nevoilor de consum. Ea participă aproape în totalitate la furnizarea produselor nealimentare și a serviciilor pentru consumul populației. În cazul produselor alimentare, alături de cumpărările de pe piață, un aport important în acoperirea nevoilor de consum îl au produsele agroalimentare din resurse proprii.

**Tabelul 3.8 Nivelul și structura cheltuielilor de consum, pe surse de acoperire și categorii de gospodării, după statutul ocupațional al capului gospodăriei**

	Anii	Total gospodării	Gospodării de:				
			Salariați	Lucrători pe cont propriu în activități neagricole	Agricultori	Șomeri	Pensionari
<b>Cheltuieli totale de consum, lei lunar pe o gospodărie</b>							
	<b>2021</b>	2979,3	3740,3	2734,9	2302,6	2147,5	2279,5
	<b>2022</b>	3450,4	4284,6	3238,4	2681,7	2551,0	2651,0
<b>din care:</b>							
<b>- cheltuieli bănești de consum</b>							
	<b>2021</b>	2745,8	3525,6	2424,9	1818,1	1893,3	2066,6
	<b>2022</b>	3177,3	4027,9	2865,5	2098,7	2265,7	2408,0
<b>- contravaloarea consumului uman din resurse proprii</b>							
	<b>2021</b>	233,5	214,7	310,1	484,5	254,2	212,9
	<b>2022</b>	273,1	256,7	372,9	583,0	285,3	243,0
<b>În % din cheltuieli totale de consum</b>							
<b>- cheltuieli bănești de consum</b>							
	<b>2021</b>	92,2	94,3	88,7	79,0	88,2	90,7
	<b>2022</b>	92,1	94,0	88,5	78,3	88,8	90,8
<b>- contravaloarea consumului uman din resurse proprii</b>							
	<b>2021</b>	7,8	5,7	11,3	21,0	11,8	9,3
	<b>2022</b>	7,9	6,0	11,5	21,7	11,2	9,2

Atât în anul 2022, cât și în anul precedent, volumul și ponderea cea mai mică a cheltuielilor bănești de consum în cheltuielile totale de consum s-au înregistrat pentru gospodăriile de agricultori.

### 3. CHELTUIELILE GOSPODĂRIILOR

De altfel, în gospodăriile de agricultori cheltuielile bănești de consum au reprezentat 78,3% din cheltuielile totale de consum, în scădere cu 0,7 puncte procentuale față de anul 2021.

Pe medii de rezidență, volumul cheltuielilor bănești de consum, în medie pe o gospodărie, a fost de 1,3 ori mai mare în gospodăriile din urban decât în rural. Ca pondere în totalul cheltuielilor de consum, acestea au reprezentat 95,2% în urban și 87,0% în rural.

Diferențierea în teritoriu a aportului cheltuielilor bănești de consum și a consumului din resurse proprii la

acoperirea cheltuielilor totale de consum urmează îndeaproape structura ocupațională.

Se remarcă o anumită omogenitate pentru majoritatea regiunilor în ceea ce privește mărimea și aportul celor două surse de acoperire a cheltuielilor totale de consum ale gospodăriilor. Excepție face regiunea București-Ilfov, unde cheltuielile bănești de consum medii lunare pe o gospodărie (4707,9 lei) sunt cu 48,2% mai mari decât nivelul mediu pe țară și cu 76,7% mai mari decât în Nord-Est- regiunea cu nivelul cel mai scăzut.

Grafic 3.9. Sursele de acoperire a cheltuielilor totale de consum, pe medii de rezidență

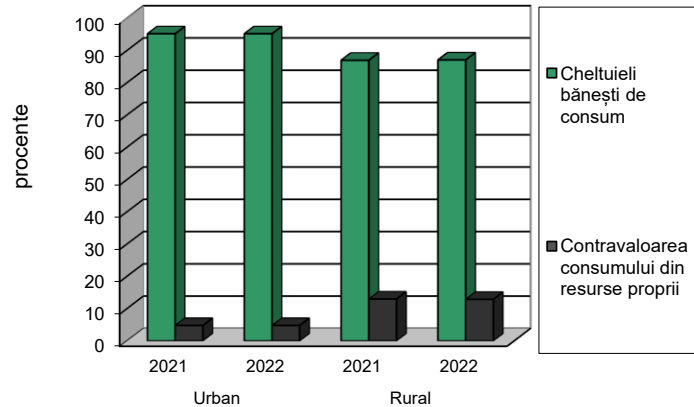

#### ► Cheltuielile bănești pentru cumpărarea de produse alimentare

Cheltuielile bănești medii lunare pentru cumpărarea de produse alimentare (inclusiv cheltuielile în unități de alimentație publică) au fost, în anul 2022, de 1020,4 lei pe gospodărie și 406,5 lei pe persoană. Ponderea cheltuielilor pentru cumpărarea de produse alimentare (inclusiv cheltuielile în unități de alimentație publică) în totalul cheltuielilor pentru consumul alimentar - medie pe o gospodărie - a crescut față de anul precedent (de la 78,5% în anul 2021 la 78,9% în anul 2022), pondere diferențiată pe categorii de gospodării, medii de rezidență și regiuni. Astfel, în totalul cheltuielilor pentru consumul alimentar, peste 75% l-au reprezentat cumpărările: în gospodăriile de salariați (83,0%), în cele de pensionari (76,6%), iar în cele de șomeri (76,4%). În cazul lucrătorilor pe cont propriu în activități neagricole, ponderea cumpărăturilor în totalul cheltuielilor pentru consumul alimentar a fost puțin mai mică (73,7%).

Această pondere a depășit 75% și în mediul urban (86,4%), precum și în 6 din cele 8 regiuni de dezvoltare: Sud-Est (78,9%), Sud Muntenia (78,1%), Vest (79,7%), Nord-Vest (76,8%), Centru (79,3%) și București – Ilfov (93,6%).

### 3. CHELTUIELILE GOSPODĂRIILOR

Cheltuielile pentru cumpărarea de produse alimentare și băuturi alcoolice (inclusiv rămase în stoc, date în prelucrare, date la animale etc.) au însumat, în anul 2022, în medie, 428,3 lei lunar pe o persoană, cu 19,0% mai mari față de anul precedent.

**Tabelul 3.9 Cheltuielile pentru cumpărarea principalelor produse alimentare, pe categorii de gospodării, după statutul ocupațional al capului gospodăriei, în anul 2022**

	<i>Total gospodării</i>	<i>Gospodării de:</i>				
		<i>Salariați</i>	<i>Lucrători pe cont propriu în activități neagricole</i>	<i>Agricultori</i>	<i>Șomeri</i>	<i>Pensionari</i>
<i>Total cheltuieli, lei lunar pe o persoană din care, în %, pentru:</i>	<b>428,3</b>	<b>454,2</b>	<b>337,9</b>	<b>247,5</b>	<b>283,4</b>	<b>449,9</b>
<i>- Cereale și produse din cereale din care:</i>	19,2	18,9	21,6	25,1	24,4	18,6
<i>  - pâine și produse   de franzelărie</i>	12,0	11,3	13,9	16,8	17,1	12,1
<i>- Carne proaspătă</i>	15,1	15,0	14,4	13,3	15,5	15,5
<i>- Preparate din carne</i>	8,8	8,6	10,0	9,0	8,9	8,8
<i>- Lapte</i>	6,3	6,1	6,5	6,7	6,2	6,7
<i>- Brânzeturi și smântână</i>	8,1	7,9	7,4	7,3	7,2	8,6
<i>- Grăsimi</i>	4,1	3,9	4,1	4,6	3,6	4,4
<i>- Fructe</i>	5,9	6,1	5,3	4,7	5,2	5,9
<i>- Cartofi</i>	1,6	1,5	1,4	1,7	2,0	1,7
<i>- Legume și conserve din legume</i>	7,3	7,3	6,4	4,8	7,0	7,8
<i>- Zahăr</i>	0,8	0,7	0,9	1,1	0,7	0,9

În anul 2022, din totalul cheltuielilor bănești pentru cumpărarea de alimente și băuturi alcoolice cele destinate cumpărării de pâine și produse de franzelărie au crescut față de anul precedent (de la 10,7% în 2021 la 12,0% în 2022). Această pondere se ridică la 17,1% (15,7% în anul 2021) în cazul gospodăriilor de șomeri și la 15,0% (13,6% în 2021) în cazul gospodăriilor din mediul rural.

O pondere importantă dețin și cheltuielile pentru cumpărarea de carne și preparate din carne, care împreună absorb, pe ansamblul gospodăriilor, în medie, 23,9% din cheltuielile pentru cumpărarea de produse alimentare și băuturi alcoolice (24,7% în anul 2021).

Legumele și conservele din legume au reprezentat 7,3% din cheltuielile pentru cumpărarea de produse alimentare și băuturi alcoolice, în scădere nesemnificativă față de anul anterior (7,5% în anul 2021). Așadar, cheltuielile pentru cumpărarea celor trei grupe de produse alimentare - pâine și produse de franzelărie; carne proaspătă și preparate din carne; legume și conserve din legume - însumează sub 50% din cheltuielile pentru cumpărarea de produse alimentare și băuturi alcoolice (43,2% în anul 2022, în creștere cu 0,3 puncte procentuale față de anul anterior).

Pe ansamblul gospodăriilor, față de anul anterior, cantitățile cumpărate nu au prezentat modificări semnificative la grupele principale de produse.



### 3. CHELTUIELILE GOSPODĂRIILOR

**Tabelul 3.10 Dinamica cumpărărilor cantitative la unele produse alimentare de bază, pe categorii de gospodării, după statutul ocupațional al capului gospodăriei, în anul 2022**

	<i>- în procente față de anul 2021 -</i>					
	<i>Total gospodării</i>	<i>Gospodării de:</i>				
	<i>Salariați</i>	<i>Lucrători pe cont propriu în activități neagricole</i>	<i>Agricultori</i>	<i>Șomeri</i>	<i>Pensionari</i>	
<i>- Pâine și produse de franzelărie</i>	97,4	97,7	97,7	94,1	97,2	97,5
<i>- Carne proaspătă</i>	97,8	94,9	101,8	98,9	99,4	101,2
<i>- Preparate din carne</i>	99,8	98,3	107,4	96,7	100,5	100,8
<i>- Lapte</i>	97,0	93,3	100,8	113,9	95,8	100,5
<i>- Brânzeturi și smântână</i>	98,1	96,4	96,0	97,4	91,1	100,4
<i>- Ulei de porumb, floarea-soarelui, soia</i>	102,5	101,2	110,3	92,8	92,8	105,6
<i>- Fructe</i>	97,9	94,7	100,6	96,7	99,0	101,6
<i>- Cartofi</i>	98,2	95,8	91,0	112,5	105,0	101,7
<i>- Legume și conserve din legume în echivalent legume proaspete</i>	98,7	97,0	103,4	95,9	112,5	100,4
<i>- Zahăr</i>	97,6	96,0	103,6	96,6	84,2	100,9

#### ► **Cheltuielile pentru cumpărarea mărfurilor nealimentare**

Nivelul mediu lunar al cheltuielilor pentru cumpărarea mărfurilor nealimentare a fost, în anul 2022, de 1305,8 lei pe gospodărie și 520,2 lei pe persoană. Ponderea lor în totalul cheltuielilor de consum a crescut față de anul precedent (de la 39,2% în anul 2021 la 37,8% în anul 2022).

Pe categorii de gospodării analizate mărimea cheltuielilor pentru mărfuri nealimentare, medii lunare pe o gospodărie, a variat între 1676,1 lei la gospodăriile de salariați și 737,4 lei la gospodăriile de șomeri, raportul între cele două extreme fiind de 2,3: 1.

În anul 2022, aproape toate categoriile de gospodării analizate au alocat pentru cumpărarea articolelor de îmbrăcăminte și încălțăminte peste 15% din suma totală a cheltuielilor pentru cumpărarea de mărfuri nealimentare, cu excepția gospodăriilor de pensionari (14,3%).

Următoarele priorități pentru cea mai mare parte a gospodăriilor au fost legate de cumpărarea de țigări, tutun și articole pentru fumat, precum și de procurarea și utilizarea mijloacelor de transport. Pe ansamblul gospodăriilor, aceste grupe de cheltuieli, împreună cu cea pentru îmbrăcăminte și încălțăminte, absorb 49,8% din cheltuielile pentru cumpărarea de mărfuri nealimentare (49,6% în anul 2021).

Pentru gospodăriile de pensionari, principala prioritate a constituit-o cumpărarea de medicamente, aparate și produse medicale (18,4%, în anul 2022, în scădere cu 1,1 puncte procentuale față de anul anterior). Cel mai ridicat nivel al cheltuielilor pentru cumpărarea combustibililor, s-a înregistrat la gospodăriile de agricultori (26,9%, în creștere cu 7,1 puncte procentuale față de anul precedent).

### 3. CHELTUIELILE GOSPODĂRIILOR

**Tabelul 3.11 Nivelul și structura cheltuielilor pentru cumpărarea de mărfuri nealimentare, pe categorii de gospodărie, după statutul ocupațional al capului gospodăriei**

	Anii gospodării	Total gospodării	Gospodării de:				
			Salariați	Lucrători pe cont propriu în activități neagricole	Agricultori	Șomeri	Pensionari
<b>Total cheltuieli, lei lunar pe o gospodărie</b>	<b>2021</b>	<b>1168,0</b>	<b>1528,8</b>	<b>1024,2</b>	<b>864,3</b>	<b>655,0</b>	<b>847,5</b>
	<b>2022</b>	<b>1305,8</b>	<b>1676,1</b>	<b>1164,1</b>	<b>974,0</b>	<b>737,4</b>	<b>970,6</b>
<i>din care, în %, pentru:</i>							
<b>Îmbrăcăminte și încălțăminte</b>	<b>2021</b>	19,8	22,4	18,6	18,1	19,3	14,8
	<b>2022</b>	19,4	22,2	18,8	17,2	16,3	14,3
<b>Combustibili lichizi și solizi</b>	<b>2021</b>	9,1	5,6	14,0	19,8	10,1	14,2
	<b>2022</b>	10,5	6,4	14,6	26,9	15,6	15,8
<b>Produse medicale, aparate și medicamente</b>	<b>2021</b>	10,3	6,4	5,8	6,9	10,1	19,5
	<b>2022</b>	9,7	5,7	6,5	6,3	8,1	18,4
<b>Mijloace auto-moto și alte mijloace de transport, carburanți, lubrifianți și alte produse de întreținere</b>	<b>2021</b>	13,8	15,5	16,5	22,2	10,7	8,7
	<b>2022</b>	15,1	17,9	16,3	15,2	14,1	9,4
<b>Articole și produse pentru îngrijire personală</b>	<b>2021</b>	9,2	9,8	8,7	6,0	10,5	8,6
	<b>2022</b>	9,3	9,8	9,0	6,5	9,8	8,5
<b>Țigări, tutun, articole și accesorii pentru fumat</b>	<b>2021</b>	16,0	17,3	19,0	12,2	22,7	13,1
	<b>2022</b>	15,4	16,9	14,1	13,7	17,3	12,6

O diferențiere semnificativă în nivelul și structura cheltuielilor pentru cumpărarea mărfurilor nealimentare se constată între gospodăriile grupate după **nivelul de instruire al capului gospodăriei**.

Incidența nivelului de instruire asupra acestei categorii de cheltuieli este dublă: prin intermediul veniturilor și prin comportamentul în consum, determinat la rândul său de nivelul educațional și de condițiile de locuire. Astfel, raportul între cheltuielile pentru cumpărarea mărfurilor nealimentare, realizate de gospodăriile al căror cap de gospodărie are pregătire superioară și gospodăriile al căror cap de gospodărie are pregătire primară, a fost de 2,3 : 1.

Cea mai mare diferență se constată la volumul și ponderea cumpărărilor de combustibil, în special cel solid pentru încălzire. În anul 2022, cheltuielile pentru acest din urmă produs au reprezentat 21,6 % din totalul cheltuielilor pentru cumpărarea de mărfuri nealimentare efectuate de gospodăriile

### 3. CHELTUIELILE GOSPODĂRIILOR

conduse de persoane cu nivel de instruire primar, iar ponderea acestor cheltuieli a scăzut pe măsura creșterii gradului de școlarizare a capului gospodăriei, datorită condițiilor diferite de locuire și de viață.

Cheltuielile pentru mijloace de transport și produse legate de utilizarea lor prezintă o situație inversă în sensul că gospodăriile cu un nivel scăzut de școlarizare a capului gospodăriei alocă acestui capitol 5,8% din totalul cheltuielilor pentru cumpărarea mărfurilor nealimentare, cele din grupa cu pregătire secundară 13,9%, iar cele cu pregătire superioară 19,1%.

**Tabelul 3.12 Nivelul și structura cheltuielilor pentru cumpărarea de mărfuri nealimentare, după nivelul de instruire al capului gospodăriei**

	Anii	Nivelul de instruire:		
		Primar <sup>1)</sup>	Secundar	Superior
<b>Total cheltuieli, lei lunar pe o gospodărie</b>	<b>2021</b>	<b>621,9</b>	<b>1059,2</b>	<b>1761,8</b>
	<b>2022</b>	<b>826,5</b>	<b>1189,4</b>	<b>1872,5</b>
<b>din care, în %, pentru:</b>				
<b>Îmbrăcăminte și încălțăminte</b>	<b>2021</b>	12,8	18,6	23,1
	<b>2022</b>	13,0	18,4	22,6
<b>Combustibili lichizi și solizi</b>	<b>2021</b>	26,7	10,9	2,8
	<b>2022</b>	28,3	12,5	3,3
<b>Produse medicale, aparate și medicamente</b>	<b>2021</b>	18,8	10,6	8,7
	<b>2022</b>	15,4	10,1	7,8
<b>Mijloace auto-moto și alte mijloace de transport, carburanți, lubrifianți și alte produse de întreținere</b>	<b>2021</b>	5,2	13,2	16,1
	<b>2022</b>	5,8	13,9	19,1
<b>Articole și produse pentru îngrijire personală</b>	<b>2021</b>	7,1	8,6	11,0
	<b>2022</b>	6,3	8,8	10,9
<b>Țigări, tutun, articole și accesorii pentru fumat</b>	<b>2021</b>	14,1	17,8	12,1
	<b>2022</b>	13,7	16,6	12,7

<sup>1)</sup> Inclusiv fără școală absolvită

Existența **copiilor în familie** implică schimbări semnificative, atât în ceea ce privește nivelul cheltuielilor pentru cumpărarea de mărfuri nealimentare, cât mai ales în structura acestora.

În anul 2022, în gospodăriile cu 4 și mai mulți copii s-a cheltuit pentru cumpărarea de mărfuri nealimentare, în medie pe o persoană, de 3,4 ori mai puțin decât în gospodăriile fără copii.

Principala destinație a acestora rămâne tot grupa de articole de îmbrăcăminte și încălțăminte care absoarbe 16,8% din totalul cheltuielilor pentru cumpărarea de produse nealimentare, la gospodăriile fără copii, în scădere (cu 0,8 puncte procentuale) față de anul 2021, tinzând la 27,2% la gospodăriile cu 3 copii.

### 3. CHELTUIELILE GOSPODĂRIILOR

**Tabelul 3.13 Nivelul și structura cheltuielilor pentru cumpărarea de mărfuri nealimentare, după numărul copiilor sub 18 ani**

	Anii	Gospodării fără copii sub 18 ani	Gospodării cu copii sub 18 ani	Gospodării cu:			
				1 copil	2 copii	3 copii	4 copii și mai mulți
<b>Total cheltuieli, lei lunar pe o persoană</b>	<b>2021</b>	<b>520,0</b>	<b>401,6</b>	<b>477,6</b>	<b>376,1</b>	<b>246,3</b>	<b>177,1</b>
	<b>2022</b>	<b>604,3</b>	<b>436,3</b>	<b>510,5</b>	<b>408,2</b>	<b>279,3</b>	<b>176,2</b>
<i>din care, în %, pentru:</i>							
<b>Îmbrăcăminte și încălțăminte</b>	<b>2021</b>	17,6	22,6	21,8	23,8	23,9	20,8
	<b>2022</b>	16,8	23,0	22,1	23,9	27,2	23,3
<b>Combustibili lichizi și solizi</b>	<b>2021</b>	10,1	7,7	6,8	7,0	16,7	16,3
	<b>2022</b>	11,6	8,9	8,3	8,6	13,3	20,7
<b>Produse medicale, aparate și medicamente</b>	<b>2021</b>	12,9	7,0	6,6	7,4	7,6	7,6
	<b>2022</b>	12,1	6,4	6,2	6,5	6,4	8,1
<b>Mijloace auto-moto și alte mijloace de transport, carburanți, lubrifianți și alte produse de întreținere</b>	<b>2021</b>	12,0	16,1	17,1	15,5	12,4	7,4
	<b>2022</b>	13,6	17,2	17,4	17,9	13,9	8,2
<b>Articole și produse pentru îngrijire personală</b>	<b>2021</b>	9,1	9,5	9,5	9,7	8,5	8,6
	<b>2022</b>	9,1	9,6	9,9	9,2	10,0	6,9
<b>Țigări, tutun, articole și accesorii pentru fumat</b>	<b>2021</b>	17,2	14,3	15,5	12,8	11,5	15,5
	<b>2022</b>	16,2	14,2	15,5	12,7	9,3	16,0

Țigările și accesoriile pentru fumat reprezintă și în cazul gospodăriilor cu copii, o componentă importantă a cheltuielilor pentru cumpărarea de mărfuri nealimentare, deținând, în anul 2022, o pondere de 14,2%.

Dependența mărimii cheltuielilor pentru cumpărarea mărfurilor nealimentare de veniturile gospodăriilor este pusă în evidență de analiza pe **decile**. Raportul între mărimea cheltuielilor medii pe o gospodărie din decila cu veniturile cele mai scăzute (D1) și cea cu veniturile cele mai mari (D10) a fost de 1 : 3,4.

Analiza cheltuielilor pentru diferite grupe de produse arată că, pentru anumite grupe de mărfuri nealimentare, discrepanțele cresc foarte mult între decilele extreme. Cel mai frapant este raportul 1 : 7,7 la cheltuielile pentru cumpărarea de mijloace auto-moto și alte mijloace de transport, carburanți, lubrifianți și alte produse de întreținere.

Configurația structurală a cheltuielilor nealimentare arată că cele pentru combustibili au ponderea cea mai mare în primele cinci decile, iar cheltuielile pentru mijloace auto-moto și alte mijloace de transport, carburanți, lubrifianți și alte produse de întreținere în ultimele trei decile.

### 3. CHELTUIELILE GOSPODĂRIILOR

Cheltuielile pentru țigări, tutun, articole și accesorii pentru fumat dețin o pondere foarte înaltă (în jur de 13 - 17%) în toate gospodăriile indiferent de decila în care se încadrează. Pentru gospodăriile situate în primele trei decile cheltuielile pentru combustibili împreună cu cele pentru țigări, tutun, articole și accesorii pentru fumat depășesc o treime din total.

**Tabelul 3.14 Nivelul și structura cheltuielilor pentru cumpărarea de mărfuri nealimentare, pe decile de venit, în anul 2022**

	<i>Gospodării din decila:</i>									
	1	2	3	4	5	6	7	8	9	10
<b>Total cheltuieli, lei lunar pe o gospodărie</b>	<b>654,4</b>	<b>737,5</b>	<b>916,2</b>	<b>988,0</b>	<b>1163,3</b>	<b>1293,2</b>	<b>1482,8</b>	<b>1746,7</b>	<b>1880,4</b>	<b>2194,7</b>
<i>din care, în %, pentru:</i>										
<b>Îmbrăcăminte și încălțăminte</b>	18,7	16,5	16,8	17,4	17,5	19,1	19,5	20,7	21,1	21,2
<b>Combustibili lichizi și solizi</b>	20,6	22,8	20,3	15,5	14,3	11,6	9,0	6,7	5,8	2,2
<b>Produse medicale, aparate și medicamente</b>	11,1	14,3	13,7	14,1	13,0	11,2	9,8	7,7	6,2	5,8
<b>Mijloace auto-moto și alte mijloace de transport, carburanți, lubrifianți și alte produse de întreținere</b>	8,8	9,1	9,9	10,0	12,4	12,9	15,3	17,9	19,3	20,1
<b>Articole și produse pentru îngrijire personală</b>	8,5	8,0	8,2	8,9	8,6	9,1	8,9	9,7	9,7	10,8
<b>Țigări, tutun, articole și accesorii pentru fumat</b>	15,6	12,9	14,0	13,3	14,7	15,5	16,4	15,3	17,0	15,7

O particularitate ce trebuie subliniată se referă la discrepanțele relativ mici în ceea ce privește mărimea cheltuielilor pentru cumpărarea de produse nealimentare, între gospodării grupate pe **medii de rezidență** sau în **profil regional**. Astfel, raportul între cheltuielile medii pe o gospodărie din mediul urban (1364,3 lei lunar) și din cel rural (1229,3 lei lunar) a fost de 1,1 : 1.

În mediul urban, capitolele care absorb cea mai mare parte a cheltuielilor pentru cumpărarea mărfurilor nealimentare sunt cele pentru articole de îmbrăcăminte și încălțăminte și cele pentru țigări, tutun, articole și accesorii pentru fumat. Împreună, ele dețin o pondere de 37,6% în total. În mediul rural, peste 50% din totalul cheltuielilor pentru cumpărarea de mărfuri nealimentare s-au efectuat pentru procurarea a trei grupe de bunuri: îmbrăcăminte și încălțăminte, combustibili (lichizi și solizi) și țigări, tutun, articole și accesorii pentru fumat (52,7%, respectiv, 51,6% în anul 2021).

### 3. CHELTUIELILE GOSPODĂRIILOR

Grafic 3.10 Structura cheltuielilor pentru cumpărarea mărfurilor nealimentare, pe medii de rezidență, în anul 2022

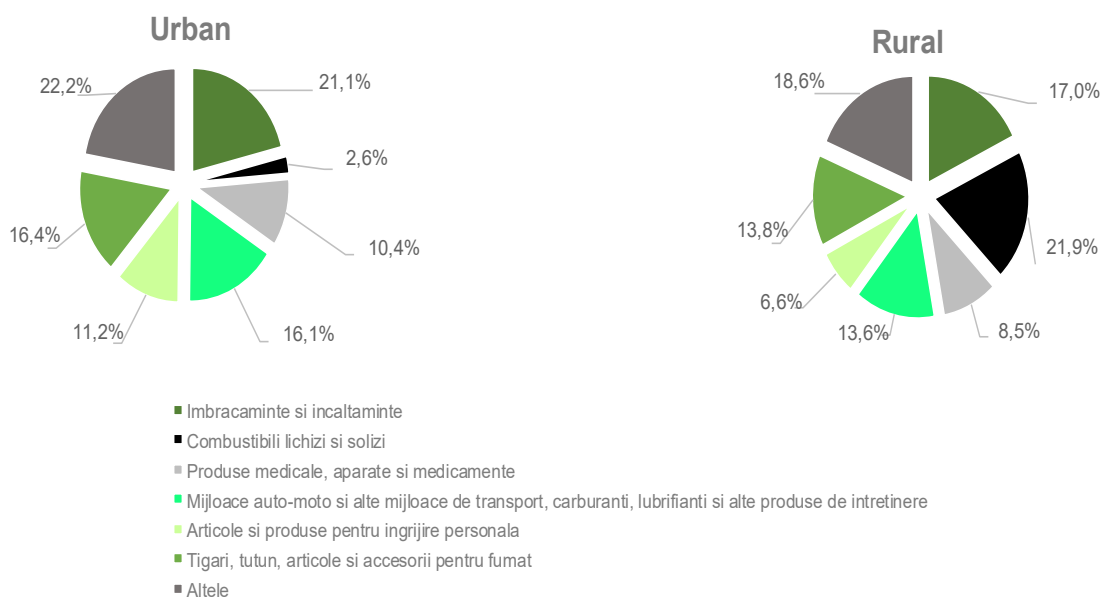

Pe regiuni, cheltuielile medii pentru cumpărarea mărfurilor nealimentare prezintă nivelul cel mai înalt în regiunea București-Ilfov (1723,9 lei lunar pe gospodărie) și cel mai scăzut în regiunea Vest (1114,3 lei lunar pe gospodărie).

Tabelul 3.15 Nivelul și structura cheltuielilor pentru cumpărarea de mărfuri nealimentare, pe regiuni de dezvoltare

	Anii	Regiuni de dezvoltare:							
		Nord-Est	Sud-Est	Sud-Muntenia	Sud-Vest Oltenia	Vest	Nord-Vest	Centru	București-Ilfov
<b>Total cheltuieli, lei lunar pe o gospodărie</b>	<b>2021</b>	991,8	1175,1	1073,5	1054,6	1014,6	1360,5	1129,7	1550,4
	<b>2022</b>	1123,6	1253,2	1201,2	1161,0	1114,3	1547,3	1313,6	1723,9
<i>din care, în %, pentru:</i>									
- <b>Îmbrăcăminte și încălțăminte</b>	<b>2021</b>	19,3	15,7	17,5	21,5	18,1	23,4	22,0	20,1
	<b>2022</b>	19,8	16,5	16,9	21,6	17,5	21,8	21,8	19,1
- <b>Combustibili lichizi și solizi</b>	<b>2021</b>	14,4	13,4	12,8	15,0	6,6	8,2	3,8	0,5
	<b>2022</b>	17,9	14,8	14,8	13,6	6,4	11,1	5,7	0,5
- <b>Produse medicale, aparate și medicamente</b>	<b>2021</b>	11,1	10,3	8,9	10,4	9,2	7,9	8,6	14,9
	<b>2022</b>	10,7	10,4	8,8	10,1	8,5	6,6	8,1	13,2
- <b>Mijloace auto-moto și alte mijloace de transport, carburanți, lubrifianți și alte produse de întreținere</b>	<b>2021</b>	13,8	12,7	13,7	11,9	14,0	17,0	14,1	12,4
	<b>2022</b>	12,0	12,2	15,1	14,0	16,1	17,9	16,3	16,4
- <b>Articole și produse pentru îngrijire personală</b>	<b>2021</b>	8,4	7,9	7,6	7,4	9,2	7,8	9,5	14,5
	<b>2022</b>	7,7	8,0	7,8	7,8	10,5	7,8	9,1	14,7
- <b>Țigări, tutun, articole și accesorii pentru fumat</b>	<b>2021</b>	12,2	18,3	19,4	11,8	24,7	13,1	16,8	14,7
	<b>2022</b>	12,4	17,1	17,7	13,3	22,1	13,1	15,4	14,7

### 3. CHELTUIELILE GOSPODĂRIILOR

Structura cheltuielilor nealimentare pe regiuni arată că în regiunile Nord-Est, Nord-Vest, Centru, Sud-Vest Oltenia și București-Ilfov cheltuielile pentru îmbrăcăminte și încălțăminte ocupă locul principal, iar cheltuielile pentru țigări, tutun, articole și accesorii pentru fumat ocupă primul loc în regiunile Vest, Sud-Muntenia și Sud-Est. Nivel relativ înalt îl dețin cheltuielile pentru combustibili lichizi și solizi cu valori între 6,4% în regiunea Vest și 17,9% în regiunea Nord-Est, excepție făcând regiunile Centru și București-Ilfov (5,7%, respectiv, 0,5%).

#### ► Cheltuielile pentru plata serviciilor

În configurația consumului populației, serviciile constituie un reper important pentru evaluarea condițiilor de viață. Apelul la utilizarea serviciilor pentru satisfacerea nevoilor de consum este strâns legat de numeroși factori, între care cei mai importanți sunt: puterea de cumpărare, respectiv veniturile bănești; mediul de rezidență și condițiile de locuit; comportamentul consumatorilor.

În anul 2022, pe ansamblul gospodăriilor, cheltuielile pentru plata serviciilor dețin o pondere relativ scăzută: 24,7% în totalul cheltuielilor de consum și 26,8% în totalul cheltuielilor bănești de consum. Cheltuielile pentru plata serviciilor însumează, în medie pe o gospodărie 851,1 lei lunar. Din acest total, cele legate de locuință dețin de departe ponderea cea mai mare, atât în anul 2022, cât și în anul precedent (51,1%, respectiv, 49,7% în 2021). În cadrul acestora, cele pentru energie electrică și gaze naturale dețin ponderi mari, ajungând la 62,3% din totalul cheltuielilor pentru serviciile legate de locuință, în creștere (cu 3,5 puncte procentuale) față de anul anterior.

Grafic 3.11. Structura cheltuielilor pentru plata serviciilor, pe total gospodării, în anul 2022

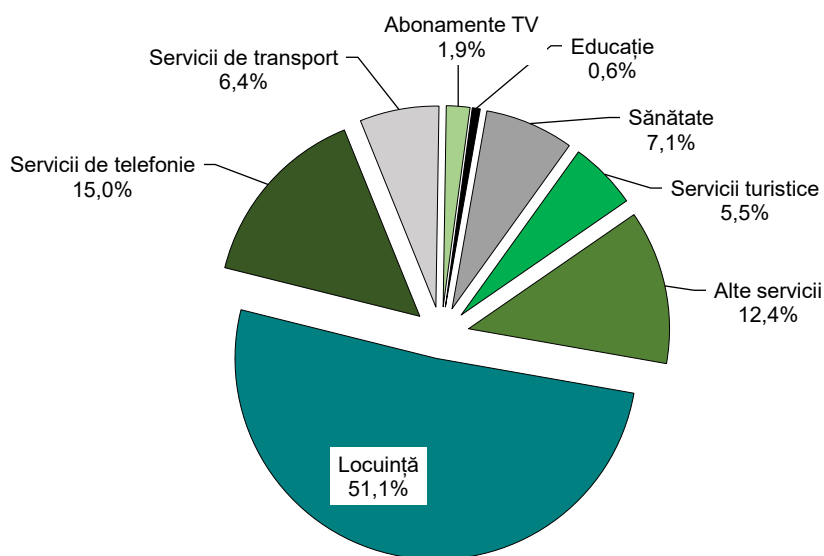

### 3. CHELTUIELILE GOSPODĂRIILOR

Serviciile de telefonie ocupă următorul loc în ierarhia cheltuielilor pentru servicii, cu o pondere de 15,0%. Acestea sunt urmate, ca mărime și pondere, de cheltuielile de sănătate (7,1%). Cheltuielile pentru aceste trei categorii de servicii (locuință, telefonie și sănătate) absorb 73,2% din totalul cheltuielilor pentru servicii, pe ansamblul gospodăriilor. De asemenea, o pondere importantă o au serviciile de transport (6,4%).

Serviciile de educație dețin o pondere foarte scăzută în totalul serviciilor plătite (0,6%).

**Tabelul 3.16 Nivelul și structura cheltuielilor pentru plata serviciilor, pe categorii de gospodării, după statutul ocupațional al capului gospodăriei**

	Anii	Total gospodării	Gospodării de:				
			Salariați	Lucrători pe cont propriu în activități neagricole	Agricultori	Șomeri	Pensionari
<b>Total cheltuieli, lei lunar pe o gospodărie</b>	<b>2021</b>	<b>723,0</b>	<b>932,9</b>	<b>596,2</b>	<b>372,9</b>	<b>503,7</b>	<b>552,5</b>
	<b>2022</b>	<b>851,1</b>	<b>1100,3</b>	<b>655,6</b>	<b>405,2</b>	<b>604,0</b>	<b>643,7</b>
<i>din care, în %, pentru:</i>							
<b>- Servicii legate de locuință</b>	<b>2021</b>	<b>49,7</b>	<b>47,7</b>	<b>45,1</b>	<b>47,0</b>	<b>58,0</b>	<b>53,4</b>
	<b>2022</b>	<b>51,1</b>	<b>48,9</b>	<b>46,1</b>	<b>50,7</b>	<b>57,7</b>	<b>55,1</b>
<i>din care:</i>							
<b>-energie electrică</b>	<b>2021</b>	<b>17,5</b>	<b>15,1</b>	<b>21,2</b>	<b>31,5</b>	<b>24,7</b>	<b>20,3</b>
	<b>2022</b>	<b>18,0</b>	<b>15,5</b>	<b>24,1</b>	<b>34,6</b>	<b>23,2</b>	<b>20,9</b>
<b>-gaze naturale</b>	<b>2021</b>	<b>11,7</b>	<b>11,4</b>	<b>8,0</b>	<b>5,8</b>	<b>10,6</b>	<b>13,6</b>
	<b>2022</b>	<b>13,8</b>	<b>13,7</b>	<b>7,0</b>	<b>3,9</b>	<b>13,9</b>	<b>15,9</b>
<b>-apă, canal, salubritate și servicii comunale</b>	<b>2021</b>	<b>10,7</b>	<b>10,4</b>	<b>9,0</b>	<b>6,8</b>	<b>13,9</b>	<b>11,7</b>
	<b>2022</b>	<b>10,4</b>	<b>9,9</b>	<b>8,7</b>	<b>7,6</b>	<b>12,9</b>	<b>11,7</b>
<b>- Servicii de sănătate</b>	<b>2021</b>	<b>7,8</b>	<b>7,3</b>	<b>2,5</b>	<b>4,5</b>	<b>5,5</b>	<b>10,1</b>
	<b>2022</b>	<b>7,1</b>	<b>6,0</b>	<b>7,4</b>	<b>4,3</b>	<b>7,1</b>	<b>9,6</b>
<b>- Servicii de transport</b>	<b>2021</b>	<b>6,3</b>	<b>6,2</b>	<b>7,3</b>	<b>8,6</b>	<b>7,1</b>	<b>6,1</b>
	<b>2022</b>	<b>6,4</b>	<b>6,4</b>	<b>7,8</b>	<b>8,3</b>	<b>5,1</b>	<b>6,1</b>
<b>- Servicii de telefonie</b>	<b>2021</b>	<b>17,1</b>	<b>16,9</b>	<b>19,9</b>	<b>24,3</b>	<b>20,0</b>	<b>16,5</b>
	<b>2022</b>	<b>15,0</b>	<b>14,6</b>	<b>19,0</b>	<b>23,9</b>	<b>18,0</b>	<b>14,8</b>
<b>- Abonamente T.V.</b>	<b>2021</b>	<b>2,2</b>	<b>1,5</b>	<b>3,1</b>	<b>5,0</b>	<b>3,3</b>	<b>3,3</b>
	<b>2022</b>	<b>1,9</b>	<b>1,3</b>	<b>2,7</b>	<b>4,1</b>	<b>2,9</b>	<b>2,9</b>
<b>- Servicii de educație</b>	<b>2021</b>	<b>0,7</b>	<b>1,1</b>	<b>1,1</b>	<b>-</b>	<b>0,6</b>	<b>*)</b>
	<b>2022</b>	<b>0,6</b>	<b>0,7</b>	<b>2,0</b>	<b>0,1</b>	<b>0,1</b>	<b>0,3</b>
<b>- Servicii turistice</b>	<b>2021</b>	<b>5,0</b>	<b>6,2</b>	<b>11,7</b>	<b>1,6</b>	<b>0,4</b>	<b>2,5</b>
	<b>2022</b>	<b>5,5</b>	<b>7,3</b>	<b>2,2</b>	<b>0,1</b>	<b>2,4</b>	<b>2,6</b>



### 3. CHELTUIELILE GOSPODĂRIILOR

Cheltuielile pentru grupele de servicii menționate mai sus pot fi asimilate în cea mai mare parte a lor unor plăți “obligatorii” ale gospodăriilor, determinate de situația locativă și condițiile de locuit, de nevoile de deplasare spre și de la locul de muncă sau de studiu, de starea de sănătate etc. Ele absorb cea mai mare parte a cheltuielilor pentru servicii, lăsând puține resurse pentru cheltuielile aferente celorlalte categorii de servicii, legate de exemplu de utilizarea timpului liber, cultură, îngrijire personală, asigurări etc. Este motivul pentru care cheltuielile efectuate pentru astfel de servicii sunt ne semnificative.

Pe categoriile de gospodării analizate nivelul mediu lunar cel mai înalt al cheltuielilor pentru plata serviciilor s-a înregistrat la gospodăriile de salariați, iar cel mai scăzut la gospodăriile de agricultori. Gospodăriile de salariați au cheltuit, în anul 2022, în medie lunar de 2,7 ori mai mult decât cele de agricultori.

Serviciile legate de locuință constituie cea mai importantă componentă a cheltuielilor cu serviciile pentru toate categoriile de gospodării analizate. Ele au reprezentat, în anul 2022, peste 50% la gospodăriile de șomeri, pensionari și agricultori.

Cheltuielile pentru energie electrică ocupă cel de al doilea loc ca volum și pondere în totalul cheltuielilor pentru plata serviciilor pentru toate tipurile de gospodării analizate, urmate de cheltuielile pentru serviciile de telefonie.

**Mediul de rezidență** este un element care diferențiază semnificativ cheltuielile pentru plata serviciilor, cheltuielile medii lunare pe o gospodărie în mediul urban fiind, în anul 2022, de 1057,8 lei, de 1,8 ori mai mari decât în rural. Principalul factor de diferențiere este tipul locuințelor și al nevoilor de servicii generate de acestea.

În urban, cheltuielile medii lunare pentru plata serviciilor legate de locuință au fost de 2,0 ori mai mari decât în rural și au deținut o pondere de 52,4% în total cheltuieli pentru plata serviciilor, în scădere cu 0,9 puncte procentuale față de anul 2021.

Grafic 3.12. Cheltuielile gospodăriilor pentru principalele tipuri de servicii, pe medii de rezidență, în anul 2022

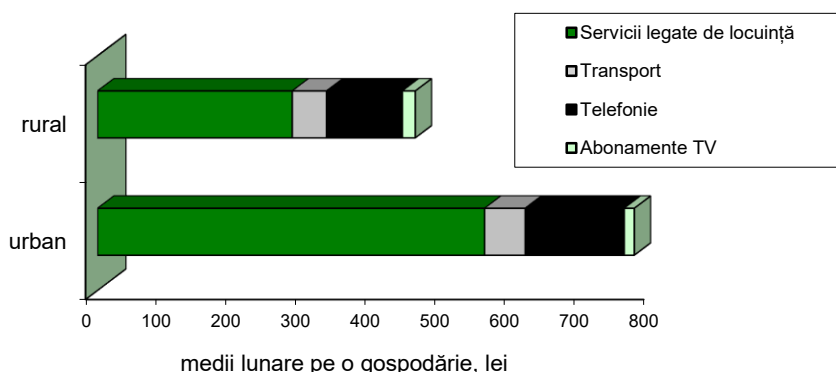

Pentru gospodăriile din mediul urban, principalele capitole de cheltuieli legate de locuință au fost cele pentru energie electrică, apă, canal, salubritate și servicii comunale și gaze naturale.

### 3. CHELTUIELILE GOSPODĂRIILOR

Împreună acestea absorb 41,7% din totalul cheltuielilor pentru plata serviciilor, în creștere cu 2,3 puncte procentuale față de anul 2021.

Pentru gospodăriile din mediul rural, particularitatea constă în faptul că ponderea cea mai mare a serviciilor legate de locuință o dețin cheltuielile pentru plata energiei electrice, numai acestea reprezentând aproape o treime (27,0%) din totalul cheltuielilor pentru plata serviciilor.

Un alt element de diferențiere îl reprezintă serviciile de telefonie care, în gospodăriile din urban, în anul 2022, au deținut o pondere de 13,4% din total și au fost de 1,3 ori mai mari decât în rural.

**Gradul de instruire al capului gospodăriei** este un factor important de diferențiere a veniturilor și cheltuielilor de consum și de modelare a comportamentului în consum, inclusiv în sfera serviciilor.

În anul 2022, cheltuielile medii lunare pentru plata serviciilor în gospodăriile al căror cap de gospodărie este o persoană cu studii superioare au fost de 3,4 ori mai mari decât în cele în care capul gospodăriei avea studii de nivel primar.

**Tabelul 3.17 Nivelul și structura cheltuielilor pentru plata serviciilor, după nivelul de instruire al capului gospodăriei**

	Anii	Nivelul de instruire:		
		Primar <sup>1)</sup>	Secundar	Superior
<b>Total cheltuieli, lei lunar pe o gospodărie</b>	<b>2021</b>	<b>342,5</b>	<b>629,3</b>	<b>1202,1</b>
	<b>2022</b>	<b>402,2</b>	<b>747,3</b>	<b>1363,7</b>
<b>din care, în %, pentru:</b>				
<b>- Servicii legate de locuință</b>	<b>2021</b>	55,3	52,1	44,5
	<b>2022</b>	55,2	53,2	46,6
<b>din care:</b>				
<b>-energie electrică</b>	<b>2021</b>	29,9	20,0	11,6
	<b>2022</b>	30,6	20,3	12,3
<b>-gaze naturale</b>	<b>2021</b>	7,6	12,4	10,7
	<b>2022</b>	8,2	14,5	13,1
<b>-apă, canal, salubritate și servicii comunale</b>	<b>2021</b>	9,8	11,0	10,3
	<b>2022</b>	9,8	10,7	9,8
<b>- Servicii de sănătate</b>	<b>2021</b>	6,5	7,4	8,7
	<b>2022</b>	7,0	7,0	7,5
<b>- Servicii de transport</b>	<b>2021</b>	5,4	6,8	5,3
	<b>2022</b>	7,2	7,0	5,1
<b>- Servicii de telefonie</b>	<b>2021</b>	18,7	18,5	14,1
	<b>2022</b>	17,8	16,1	12,5
<b>- Abonamente T.V.</b>	<b>2021</b>	5,3	2,8	0,9
	<b>2022</b>	4,3	2,4	0,7
<b>- Servicii de educație</b>	<b>2021</b>	0,1	0,5	1,3
	<b>2022</b>	-	0,5	1,0
<b>- Servicii turistice</b>	<b>2021</b>	0,7	2,6	9,8
	<b>2022</b>	0,3	3,2	10,3

<sup>1)</sup> Inclusiv fără școală absolvită

### 3. CHELTUIELILE GOSPODĂRIILOR

Cheltuielile pentru plata serviciilor în gospodăriile în care capul gospodăriei are studii de nivel primar sunt direcționate în proporție de 48,4% (48,7% în anul 2021) spre plata a două servicii: energie electrică și telefonie. În gospodăriile al căror cap are pregătire superioară se observă o modernizare a structurii cheltuielilor, cele pentru servicii de turism fiind de 120: 1 ori mai mari decât ale gospodăriilor în care capul are studii de nivel primar.

Analiza pe **decile** a cheltuielilor pentru plata serviciilor relevă cel mai bine corelația între mărimea cheltuielilor pentru plata serviciilor și venituri. Raportul între cheltuielile pentru plata serviciilor, medii lunare pe o gospodărie, din decila D10 și decila D1 a fost, în anul 2022, de 4,0 : 1.

Decalajele cele mai mari se constată în cazul acelor servicii pentru care accesul gospodăriilor ține de mărimea veniturilor. Astfel, raportul între cheltuielile medii lunare pentru serviciile legate de locuință ce revin pe o gospodărie din decila D10 și decila D1 a fost, în anul 2022, de 3,3 : 1, în cazul energiei termice, acest raport a fost la jumătate față de anul precedent, de 16,7 : 1, față de 33,9 : 1 în anul 2021.

**Tabelul 3.18 Nivelul și structura cheltuielilor pentru plata serviciilor, pe decile de venit, în anul 2022**

	<i>Gospodării din decila:</i>									
	1	2	3	4	5	6	7	8	9	10
<b>Total cheltuieli, lei lunar pe o gospodărie</b>	<b>399,8</b>	<b>437,6</b>	<b>557,5</b>	<b>639,5</b>	<b>733,7</b>	<b>839,9</b>	<b>938,3</b>	<b>1145,7</b>	<b>1237,3</b>	<b>1581,9</b>
<i>din care, în %, pentru:</i>										
- <b>Servicii legate de locuință din care:</b>										
- <b>energie electrică</b>	54,2	55,8	56,2	58,5	56,2	54,4	50,8	49,7	46,7	44,8
- <b>gaze naturale</b>	34,3	30,9	25,6	22,2	20,3	18,7	17,1	15,2	13,3	10,6
- <b>apă, canal, salubritate și servicii comunale</b>	6,5	9,4	13,7	17,6	15,9	16,2	15,4	15,2	14,1	11,2
- <b>Servicii de sănătate</b>	9,9	10,7	11,9	11,9	11,8	11,0	10,6	10,3	9,7	8,7
- <b>Servicii de transport</b>	3,5	5,2	7,9	6,7	8,9	7,0	6,8	7,3	7,8	7,3
- <b>Servicii de telefonie</b>	6,6	7,0	6,4	6,6	6,1	6,9	6,9	6,1	6,9	5,3
- <b>Abonamente T.V.</b>	23,4	19,5	18,2	16,5	15,9	15,4	15,3	14,1	13,5	10,8
- <b>Servicii de educație</b>	4,3	4,4	3,5	3,0	2,5	1,9	1,6	1,2	1,1	0,6
- <b>Servicii turistice</b>	0,2	0,6	0,4	0,4	0,5	0,7	0,6	0,9	0,8	0,7
- <b>Servicii turistice</b>	0,4	0,6	0,6	0,7	0,6	3,0	4,4	7,5	6,9	13,3

În structură, ponderea cea mai mare au deținut-o tot cheltuielile pentru plata serviciilor legate de locuință. Cheltuielile pentru energie electrică au reprezentat o treime din totalul cheltuielilor pentru plata serviciilor în gospodăriile din decila D1, dar au rămas cu o pondere relativ înaltă și în gospodăriile din decilele superioare.

### 3. CHELTUIELILE GOSPODĂRIILOR

Nivelul și structura cheltuielilor pentru plata serviciilor din ultimile trei decile, semnaleză extinderea gamei serviciilor la care gospodăriile pot avea acces într-o măsură mai mare, între care se numără, de exemplu, serviciile de educație, sănătate și turism.

Grafic 3.13. Cheltuielile pentru plata principalelor grupe de servicii, pe decile de venit, în anul 2022

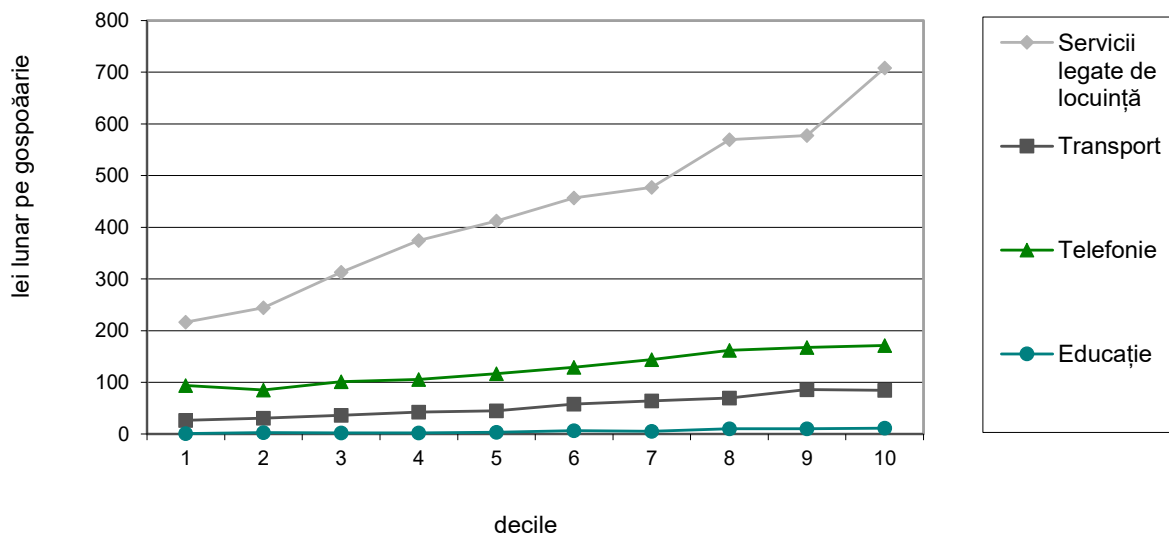

În plan teritorial, **pe regiuni**, nivelul și structura cheltuielilor pentru plata serviciilor sunt mai puțin diferențiate. În toate regiunile, cheltuielile cu serviciile legate de locuință dețin ponderea cea mai înaltă, cuprinsă între 47,2%-47,3% în regiunile Nord - Est și București-Ilfov și 59,8% în regiunea Vest.

Două dintre serviciile legate de locuință, respectiv cele de energie electrică și gaze naturale, absorb peste o treime din totalul cheltuielilor pentru plata serviciilor în aproape toate regiunile (cu excepția regiunilor Vest, 41,5% și București – Ilfov, 21,5%). Serviciile legate de locuință, împreună cu cele de transport și telefonie, reprezintă peste 70% din cheltuielile pentru plata serviciilor în toate regiunile, cu excepția regiunii București – Ilfov, dar care are, de asemenea, o pondere ridicată, 68,9%. Aceasta înseamnă că gospodăriile din toate regiunile plătesc prioritar servicii cu caracter obligatoriu, iar resursele bănești de care acestea dispun nu le permit accesul, decât într-o foarte mică măsură, la o gamă mai largă de servicii.

# 4. ECHILIBRUL BALANȚEI VENITURILOR ȘI CHELTUIELILOR

## ► Economia / deficitul de resurse

Pe ansamblul gospodăriilor, în anul 2022, **economile** au reprezentat în medie pe o gospodărie 853,4 lei lunar, ceea ce a însemnat 13,2% din veniturile totale, în scădere, față de anul precedent cu un punct procentual.

Situația pe categoriile de gospodării analizate, în funcție de statutul ocupațional al capului gospodăriei, se prezintă astfel: gospodăriile de pensionari au economisit în medie +16,2% din venituri, cele de lucrători pe cont propriu în activități neagricole +12,9%, cele de salariați +12,6%, cele de șomeri +8,3%. Gospodăriile cu cele mai mici economii (până în 10% din veniturile totale) s-au regăsit la gospodăriile de agricultori (+7,5%), de șomeri (+8,3%).

**Tabelul 4.1 Economia (+) / deficitul de resurse (-), pe categorii de gospodării, după statutul ocupațional al capului gospodăriei, în anul 2022**

	<i>Total gospodării</i>	<i>Gospodării de:</i>				
		<i>Salariați</i>	<i>Lucrători pe cont propriu în activități neagricole</i>	<i>Agricultori</i>	<i>Șomeri</i>	<i>Pensionari</i>
<i>Medii lunare pe o gospodărie (lei)</i>	+853,4	+1146,5	+590,6	+326,6	+292,3	+658,9
<i>În % față de veniturile totale</i>	+13,2	+12,6	+12,9	+7,5	+8,3	+16,2

Analiza relației dintre veniturile și cheltuielile totale ale gospodăriilor distribuite după diferite caracteristici evidențiază existența economiilor la toate gospodăriile, indiferent de distribuție. Gospodăriile cu cele mai mici economii s-au regăsit în decilele D2 (+7,7%) și D5 (+9,0%).

Chiar și gospodăriile din prima decilă au reușit să înregistreze o creștere a economiilor (+1,9%). Economii cele mai mari s-au înregistrat la gospodăriile din decilele D6 (14,1%), D9 (14,6%) și D10 (18,6%).

În profil teritorial, veniturile au depășit cheltuielile în toate regiunile. Pe regiuni de dezvoltare, gospodăriile care au cele mai mici economii se regăsesc în: Sud – Est (+9,6%) și Nord – Est (+10,8%), iar cele mai mari economii se regăsesc la gospodăriile din regiunile București – Ilfov (+14,6%), Centru (+14,8%) și Vest (+18,3%).

#### 4. ECHILIBRUL BALANȚEI VENITURILOR ȘI CHELTUIELILOR

Grafic 4.1. Economia/deficitul de resurse, după vârsta capului gospodăriei, în anul 2022

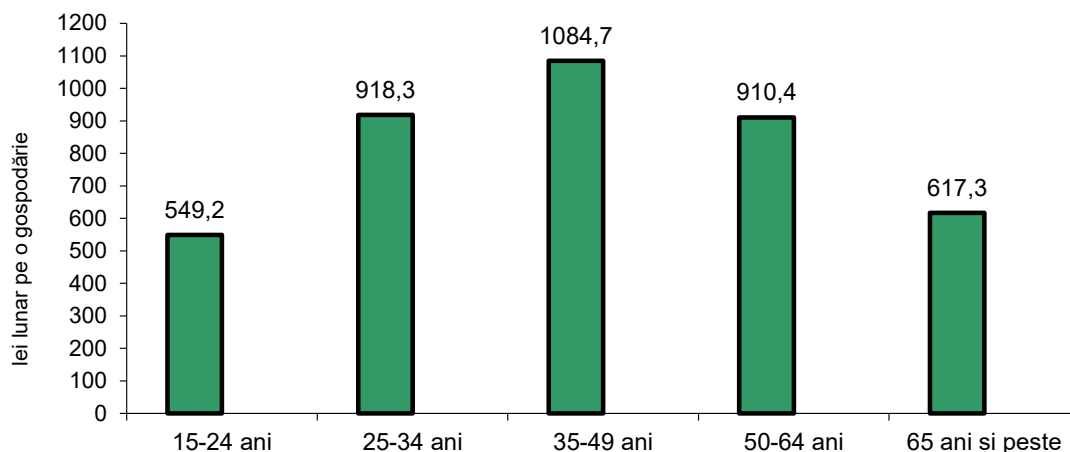

Cele mai mari economii s-au înregistrat la populația de 35-49 ani 1084,7 lei lunar pe o gospodărie, de 1,3 ori media lunară, pe total, a economiilor gospodăriilor.

Legătura dintre economii și nivelul veniturilor este evidentă în distribuția pe **decile**. Gospodăriile din prima decilă înregistrează economii de 53,8 lei lunar pe o gospodărie din totalul veniturilor, iar gospodăriile din următoarele nouă decile înregistrează economii, care ajung la decila D10 la 2484,8 lei lunar pe o gospodărie din veniturile totale, de 2,9 ori mai mari decât media lunară, pe total, a economiilor gospodăriilor.

Grafic 4.2. Economia/deficitul de resurse, pe decile de venit, în anul 2022

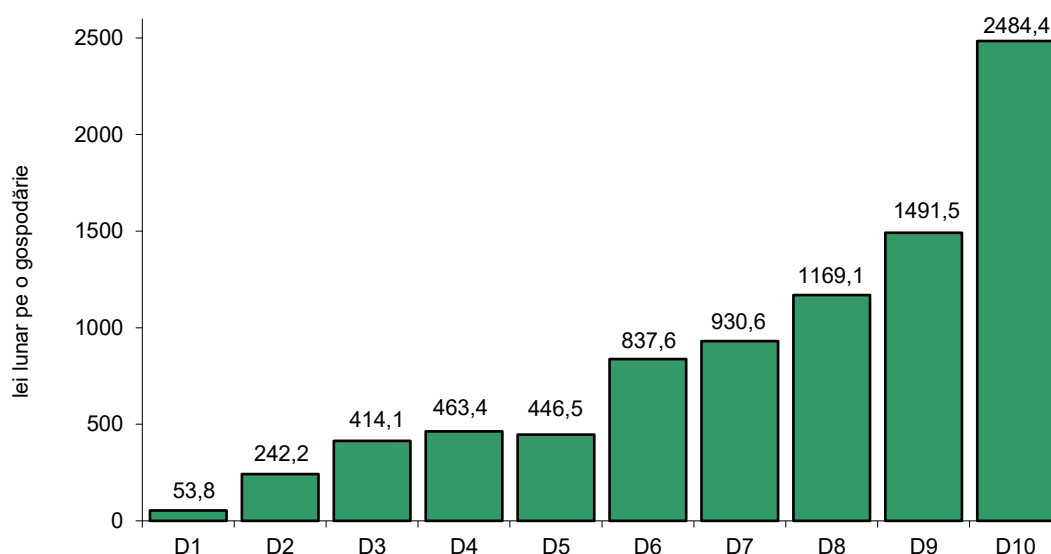

#### 4. ECHILIBRUL BALANȚEI VENITURILOR ȘI CHELTUIELILOR

Diferența dintre veniturile și cheltuielile gospodăriilor din mediul rural a fost, în anul 2022, de 12,1%, iar în mediul urban s-au înregistrat, în medie, economii care au reprezentat 13,8% din veniturile totale.

Pentru **acoperirea cheltuielilor**, o parte din gospodării **au retras sume** din economiile realizate în perioadele anterioare depuse la bănci și alte instituții financiare sau **au apelat la împrumuturi și credite** de la bănci, CAR, agenți economici și de la persoane particulare, sumele intrate cu acest titlu în bugetele gospodăriilor formând în medie 22,2 lei și respectiv 6,9 lei lunar pe gospodărie. Împreună cu sumele încasate sub formă de avans sau prin restituirea unor sume acordate altor persoane, precum și cu contravaloarea mărfurilor cumpărate și a serviciilor prestate pe credit, toate aceste fluxuri monetare intrate în bugetele gospodăriilor s-au ridicat, în medie, la 32,4 lei lunar pe o gospodărie, acoperind 0,6% din cheltuielile totale ale gospodăriilor.

**Grafic 4.3. Împrumuturi și alte resurse atrase, pe categorii de gospodării, după statutul ocupațional al capului gospodăriei, în anul 2022**

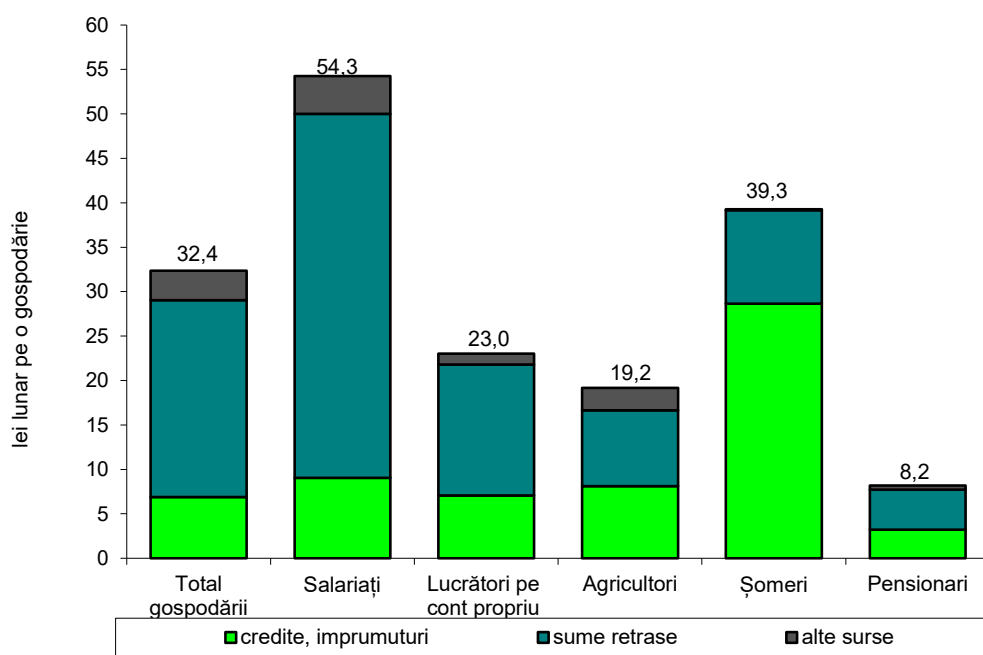

În anul 2022, gospodăriile de pensionari au apelat în cea mai mică măsură la credite și la economii, sumele utilizate ridicându-se în medie la numai 8,2 lei (0,2% din cheltuielile totale). În cazul gospodăriilor de șomeri 1,2% din cheltuieli au fost acoperite din aceste surse, din care împrumuturile au reprezentat 72,9%, iar sumele retrase de la bănci din economiile anterioare 26,8%.

Raportate la totalul gospodăriilor, sumele pe care o parte dintre gospodării le-au economisit, utilizându-le pentru restituirea creditelor și împrumuturilor contractate anterior, pentru a acorda

#### 4. ECHILIBRUL BALANȚEI VENITURILOR ȘI CHELTUIELILOR

împrumuturi altor gospodării sau pe care le-au depus în bănci, sunt mai mari cu 202,7 lei lunar pe o gospodărie decât cele care au intrat în bugetele gospodăriilor sub forma împrumuturilor, retragerilor de economii etc. În medie pe o gospodărie acestea din urmă au reprezentat 235,1 lei lunar, respectiv 3,6% din veniturile totale.

**Grafic 4.4. Împrumuturi restituite, sume depuse la bănci etc., pe categorii de gospodărie, după statutul ocupațional al capului gospodăriei, în anul 2022**

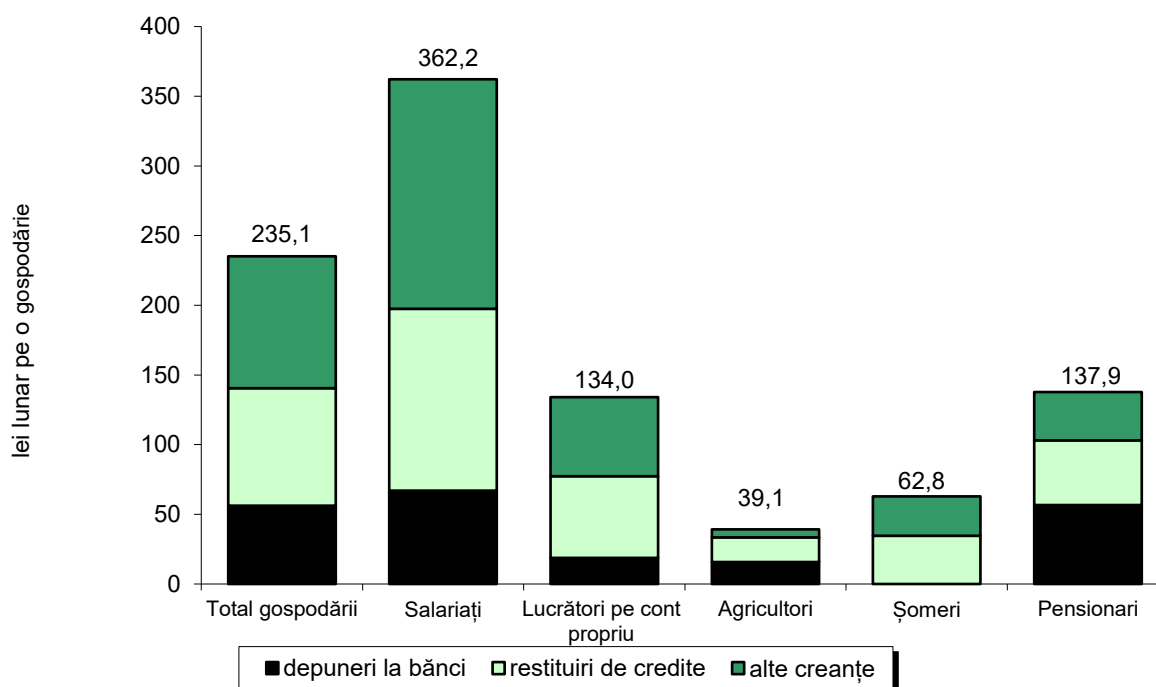

La toate categoriile de gospodării analizate, suma intrărilor rezultate în urma operațiunilor de creditare la care participă gospodăriile este mai mică decât suma ieșirilor ocazionate de aceste operațiuni. Cu toate că, în medie pe ansamblul gospodăriilor, soldul acestor fluxuri este negativ (-202,74 lei lunar pe gospodărie), acesta împreună cu soldul balanței veniturilor și cheltuielilor (+853,37 lei) se concretizează în creșterea cu 650,63 lei, în medie pe o gospodărie, a soldului în numerar aflat în gospodărie.



# 5. CONSUMUL ALIMENTAR

## 5.1. Consumul alimentar exprimat în calorii și factori nutritivi

Mărimea și structura consumului alimentar al gospodăriilor reprezintă rezultatul cumulat al cumpărărilor de pe piață și al utilizării produselor alimentare din resurse proprii. Imaginea cea mai sintetică asupra parametrilor cantitativi și calitativi este dată de consumul alimentar exprimat **în calorii și factori nutritivi**.

Pe ansamblul gospodăriilor, în anul 2022, consumul mediu zilnic pe o persoană a fost de 2491 calorii și 86,4 g protide (2502 calorii și 86,9 g protide în anul 2021). În funcție de statutul ocupațional al capului gospodăriei, atât în anul 2022, cât și în anul precedent, consumul cel mai înalt s-a remarcat în gospodăriile de pensionari (2719 calorii și 94,1 g protide – în 2022, respectiv 2714 calorii și 94,0 g protide – în 2021), iar cel mai scăzut în gospodăriile de șomeri (2171 calorii și 75,4 g protide – în 2022, respectiv 2193 calorii și 75,6 g protide – în 2021). Consumul alimentar mediu zilnic exprimat în calorii și protide se diferențiază mai mult în funcție de dimensiunea gospodăriilor, de numărul copiilor sub 18 ani și de mărimea veniturilor. Cele mai mari diferențe s-au înregistrat în raport cu **mărimea gospodăriilor**.

**Grafic 5.1. Consumul mediu zilnic de calorii pe o persoană, pe categorii de gospodărie, după statutul ocupațional al capului gospodăriei, în anul 2022**

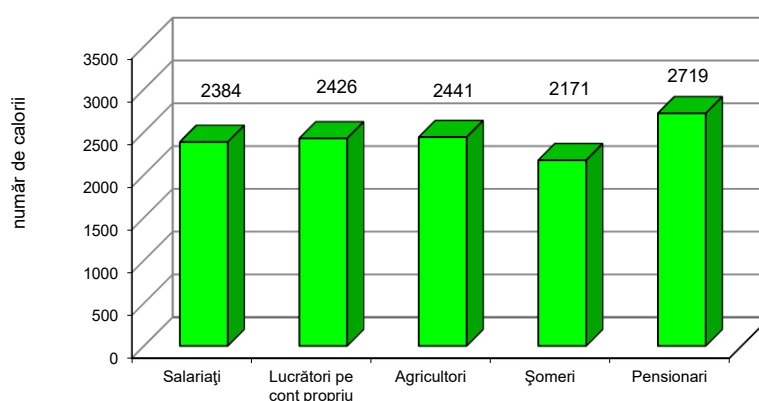

**Grafic 5.2. Consumul mediu zilnic de calorii pe o persoană, după mărimea gospodăriei, în anul 2022**

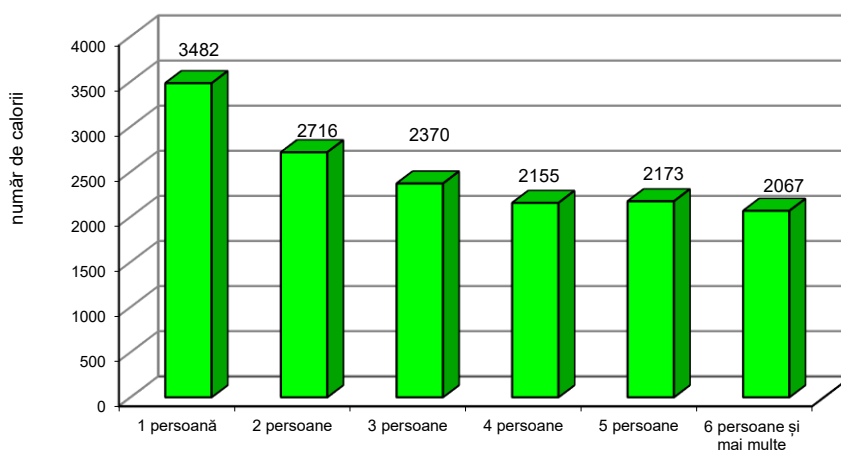

## 5. CONSUMUL ALIMENTAR

Astfel, atât în anul 2022, cât și în anul precedent, consumul cel mai mare s-a înregistrat în gospodăriile formate dintr-o singură persoană: 3482 calorii și 121,1 g protide în anul 2022, respectiv 3485 calorii și 121,2 g protide în anul 2021, cu 39,8% și respectiv cu 40,2% mai mare față de media pe total gospodării și cu 68,5%, respectiv cu 69,6% mai mare decât consumul unei persoane ce face parte dintr-o gospodărie compusă din 6 și mai multe persoane.

Există de asemenea, diferențe semnificative între **gospodăriile care au în componență copii sub**

**18 ani** și gospodăriile fără copii. De altfel, atât în anul 2022, cât și în anul precedent, categoria de gospodării cu nivelul cel mai scăzut al consumului alimentar mediu zilnic pe o persoană 1946 calorii și 67,3 g protide – în 2022, respectiv 1989 calorii și 68,1 g protide – în 2021) este cea formată din gospodăriile în care există 4 și mai mulți copii cu vârsta sub 18 ani.

Discrepanțe mai mici se constată în nivelul consumului persoanelor

aparținând gospodăriilor grupate **pe decile**. Diferența între nivelul maxim (D4 cu 2543 calorii și 88,1 g protide) și cel minim (D1 cu 2186 calorii și 75,1 g protide) a fost, în anul 2022, de 357 calorii și 13,0 g protide zilnic.

De remarcat este faptul că, în gospodăriile al căror cap de gospodărie este o persoană de sex feminin conținutul energetic și proteic al consumului alimentar este mai mare (2728 calorii și 94,8 g protide) comparativ cu cel al gospodăriilor care au cap de gospodărie o persoană de sex masculin (2429 calorii și 84,2 g protide). Niveluri relativ apropiate se înregistrează, de asemenea, pe **medii de rezidență** și pe **regiuni**.

În mediul rural, în anul 2022, consumul (2527 calorii) a fost mai mare cu 66 calorii în comparație cu cel din urban și același consum de protide (86,4 g) s-a înregistrat atât în mediul urban, cât și în rural.

În profil teritorial, consumul mediu zilnic de calorii cel mai mare a fost în regiunea Nord-Est (2595 calorii) și de protide în regiunea București-Ilfov (92,7 g), iar cel mai mic în regiunea

**Grafic 5.3. Consumul mediu zilnic de calorii pe o persoană, după numărul copiilor sub 18 ani, în anul 2022**

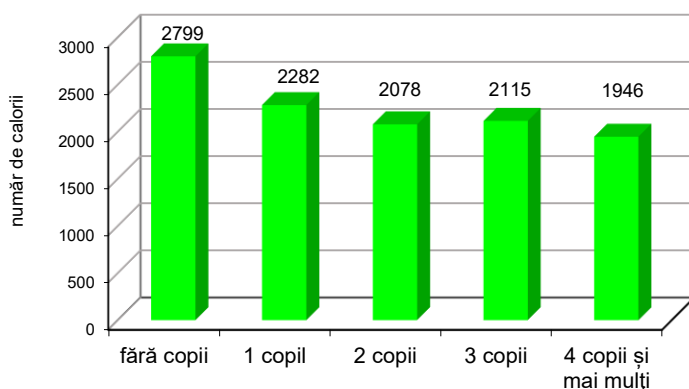

**Grafic 5.4. Consumul mediu zilnic de calorii pe o persoană, pe decile de venit, în anul 2022**

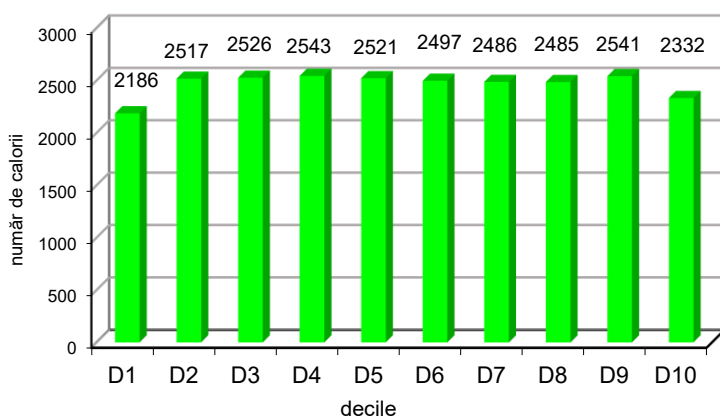

## 5. CONSUMUL ALIMENTAR

Sud-Muntenia (2321 calorii și 81,4 g protide). În mediul rural și în regiunile în care predomină ocupațiile agricole și este localizată o pondere mai mare a persoanelor cu nivel mai scăzut de pregătire școlară, resursele proprii joacă un rol important în satisfacerea nevoilor alimentare, ducând și la un consum relativ mai mare de alimente cu conținut energetic ridicat.

Structura și calitatea consumului alimentar sunt puse în evidență de **aportul caloric și nutritiv al diferitelor grupe de produse**. Pe ansamblul gospodăriilor, ca de altfel pentru toate categoriile de gospodării analizate, contribuția preponderentă o au alimentele de origine vegetală. Atât în anul 2022, cât și în anul precedent în jur de 70% din numărul de calorii și 45% din cantitatea de protide sunt asigurate de alimentele de origine vegetală.

**Mediul de rezidență** nu are, din acest punct de vedere, o influență prea mare, ponderea kaloriilor de origine vegetală fiind de 69,5% în urban, respectiv 71,3% în rural, în timp ce ponderea proteinelor de origine animală este de 56,9% în urban și 52,7% în rural.

**Tabelul 5.1**  
**Nivelul și structura consumului alimentar exprimat**  
**în calorii și protide, în anul 2022**

	<i>Calorii</i>			<i>Protide</i>		
	<i>Total</i>	<i>din care (%)</i>		<i>Total</i>	<i>din care (%)</i>	
		<i>număr</i>	<i>de origine vegetală</i>		<i>de origine animală</i>	<i>grame</i>
<b>Total gospodării</b>	<b>2491</b>	70,3	29,7	<b>86,4</b>	45,0	55,0
<b>Gospodării de:</b>						
- Salariați	2384	70,0	30,0	83,0	44,5	55,5
- <b>Lucrători pe cont propriu în activități neagricole</b>	<b>2426</b>	70,7	29,3	<b>83,6</b>	46,4	53,6
- Agricultori	2441	71,3	28,7	83,5	47,9	52,1
- Șomeri	2171	72,4	27,6	75,4	48,4	51,6
- Pensionari	2719	70,5	29,5	94,1	45,1	54,9
<b>Gospodării din mediul:</b>						
- urban	2461	69,5	30,5	86,4	43,1	56,9
- rural	2527	71,3	28,7	86,4	47,3	52,7
<b>Gospodării din regiunea:</b>						
Nord-Est	2595	70,4	29,6	89,8	44,4	55,6
Sud-Est	2466	71,8	28,2	86,9	46,4	53,6
Sud-Muntenia	2321	72,3	27,7	81,4	47,4	52,6
Sud-Vest Oltenia	2539	71,4	28,6	88,5	46,9	53,1
Vest	2587	70,1	29,9	87,1	46,0	54,0
Nord-Vest	2517	69,2	30,8	83,3	45,0	55,0
Centru	2407	70,2	29,8	82,1	46,9	53,1
București-Ilfov	2528	67,5	32,5	92,7	38,6	61,4

Analiza aportului caloric al diferitelor grupe de alimente scoate în evidență faptul că, pe ansamblul gospodăriilor, cerealele și produsele din cereale asigură o parte semnificativă din numărul de calorii (37,8%, în scădere cu 0,1 puncte procentuale față de anul 2021). În funcție de statutul ocupațional al capului gospodăriei, acest aport este mare la gospodăriile de șomeri, agricultori și lucrători pe cont propriu în activități neagricole, variind între 41,7% la gospodăriile de șomeri și respectiv 38,7% la gospodăriile de lucrători pe cont propriu în activități neagricole. În cadrul acestei grupe de

## 5. CONSUMUL ALIMENTAR

alimente, în medie pe ansamblul gospodăriilor, predomină aportul caloric al pâinii și produselor de franzelărie, în scădere, față de anul anterior (de la 23,2% în 2021 la 22,8% în 2022). La gospodăriile de agricultori, alături de pâine și produse de franzelărie, mălaiul are un aport caloric important, reprezentând 6,6% din total.

Pe ansamblul gospodăriilor, carnea și preparatele din carne au deținut o pondere modestă în numărul de calorii conținut de alimentație, însă în creștere față de anul anterior (15,3% în anul 2022 față de 15,0% în 2021).

În anul 2022, kaloriile provenite din lapte, produse lactate (brânzeturi și smântână) și ouă, au o pondere de 11,7% în numărul total de calorii din consumul gospodăriilor (12,0% în anul 2021). Aceste produse au cel mai mare aport la gospodăriile de pensionari (11,9%), iar cel mai scăzut la gospodăriile de șomeri (9,9%).

**Grafic 5.5. Aportul caloric al principalelor produse alimentare, în anul 2022  
- total gospodării -**

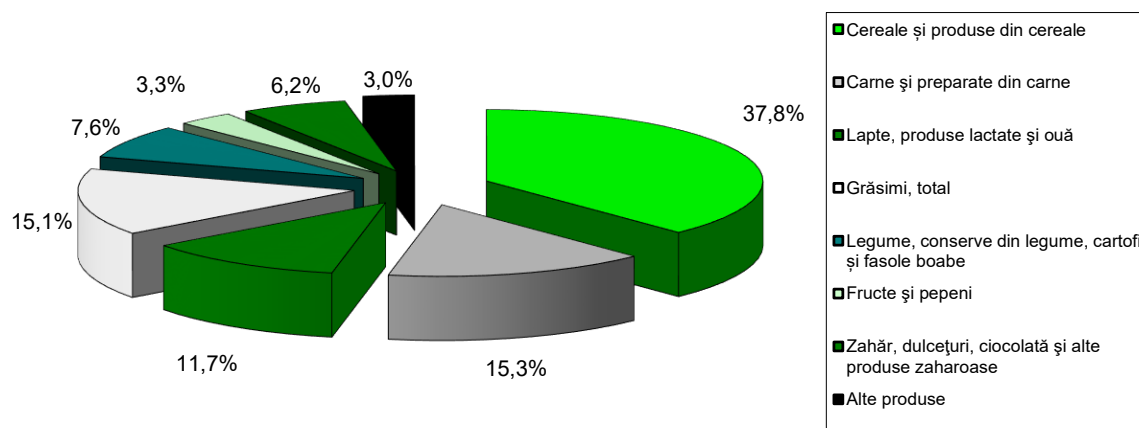

Exceptând gospodăriile de agricultori și șomeri, uleiul de porumb, floarea-soarelui, soia deține ponderea cea mai mare, situată la peste 11,0% la toate celelalte categorii de gospodării analizate. În schimb, legumele și conservele din legume, cartofii, fasolea boabe și alte leguminoase pentru boabe dețin împreună doar 7,6% din totalul kaloriilor pe ansamblul gospodăriilor.

Configurația aportului caloric al principalelor produse alimentare din cele două medii de rezidență prezintă similități cu cea evidențiată pentru ansamblul gospodăriilor. Se constată însă și unele diferențe derivate, în principal, din particularitățile surselor de acoperire și din nivelul veniturilor gospodăriilor din cele două medii de rezidență. Astfel, atât în anul 2022, cât și în anul anterior, în mediul urban este mai mare aportul caloric la: carne și preparate din carne; pește, produse din pește și conserve din pește; brânzeturi și smântână; grăsimi; fructe; cartofi; legume și conserve din legume; zahăr, dulcețuri, ciocolată și alte produse zaharose, iar în mediul rural, aportul caloric este mai mare în cazul kaloriilor provenite din: cereale și produse din cereale; lapte; fasole boabe și alte leguminoase pentru boabe.

## 5. CONSUMUL ALIMENTAR

**Tabelul 5.2**  
Aportul caloric al principalelor produse alimentare, pe categorii de gospodării, după statutul ocupațional al capului gospodăriei

	Anii	Total gospodării	- procente -				
			Gospodării de:				
			Salariați	Lucrători pe cont propriu în activități neagricole	Agricultori	Șomeri	Pensionari
<b>Cereale și produse din cereale</b>							
2021		37,9	37,5	38,7	40,1	41,1	37,8
2022		37,8	37,5	38,7	39,8	41,7	37,4
<b>Carne și preparate din carne</b>							
2021		15,0	15,5	14,7	13,8	14,6	14,6
2022		15,3	15,8	15,2	14,0	15,1	15,0
<b>Lapte, produse lactate și ouă</b>							
2021		12,0	12,1	11,2	12,2	10,5	12,0
2022		11,7	11,7	11,3	11,6	9,9	11,9
<b>Grăsimi, total</b>							
2021		15,1	14,9	15,2	14,5	14,8	15,5
2022		15,1	15,0	14,6	14,6	14,5	15,6
<b>din care:</b>							
<b>- ulei de porumb, floarea-soarelui, soia</b>							
2021		11,5	11,3	11,4	10,7	10,9	12,0
2022		11,5	11,4	11,0	10,4	10,9	12,1
<b>Legume, conserve din legume, cartofi, fasole boabe și alte leguminoase pentru boabe</b>							
2021		7,6	7,4	7,6	7,8	7,7	7,8
2022		7,6	7,4	7,9	7,9	7,6	7,9
<b>Fructe și pepeni</b>							
2021		3,2	3,4	2,8	2,7	2,6	3,2
2022		3,3	3,4	2,9	2,7	2,4	3,3
<b>Zahăr, dulcețuri, ciocolată și alte produse zaharoase</b>							
2021		6,2	6,2	6,3	5,8	5,8	6,2
2022		6,2	6,2	6,2	5,9	5,7	6,2

### 5.2. Consumul principalelor produse alimentare

Cantitățile de alimente consumate de o persoană reflectă într-o manieră mai concretă efectul complexului de factori de influență la nivelul gospodăriei: mărimea veniturilor, dimensiunea gospodăriei, numărul copiilor, mediul de rezidență etc..

**Pâinea și produsele de franzelărie** reprezintă unul din alimentele de bază pentru toate categoriile de gospodării analizate. Pe ansamblul gospodăriilor, în anul 2022, consumul mediu lunar a fost de 7,25 kg/persoană (7,38 kg/persoană în anul 2021), însemnând anual 86,99 kg/persoană (88,58 kg/persoană în 2021).

## 5. CONSUMUL ALIMENTAR

Consumul cel mai scăzut de pâine și produse de franzelărie s-a înregistrat la gospodăriile de agricultori (6,96 kg/persoană).

Diferențe semnificative între nivelul consumului de pâine și produse de franzelărie se constată în gospodăriile grupate pe decile. Consumul cel mai scăzut s-a înregistrat în decila D10 (5,64 kg/persoană), iar cel mai înalt în decila D2 (7,70 kg/persoană), în decilele următoare fiind ceva mai mic. Se observă în acest caz manifestarea uneia dintre legitățile consumului, conform căreia de la un anumit nivel consumul de produse din cereale scade, fiind substituit cu alte alimente cu valoare nutritivă mai mare.

Grafic 5.6. Consumul de pâine și produse de franzelărie, pe decile de venit, în anul 2022

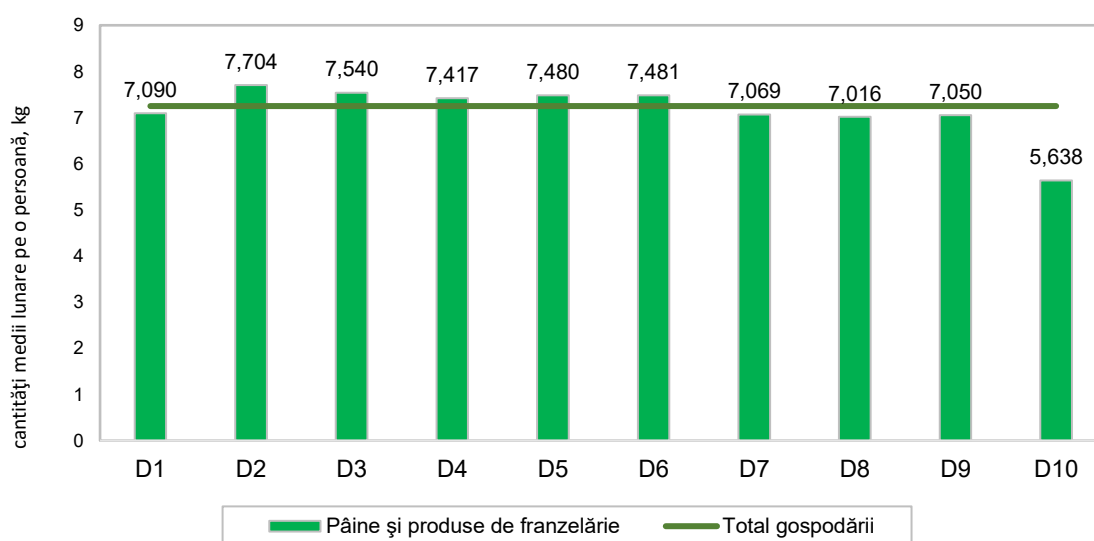

Consumul mediu lunar de **carne proaspătă** pe o persoană a fost, în anul 2022, de 3,92 kg/persoană, în creștere față de anul 2021.

Împreună cu **preparatele din carne**, acesta se ridică la 5,43 kg/persoană lunar, în creștere față de anul anterior cu 0,06 kg/persoană lunar, ceea ce înseamnă un consum mediu anual de 65,16 kg/persoană.

Cele mai mari diferențe, din punct de vedere al consumului de carne proaspătă și preparate din carne, se constată, de asemenea, la analiza consumului pe decile, reflectând dependența puternică a consumului de carne de nivelul veniturilor. Diferența între consumul din decila D9 și decila D1 a fost, în anul 2022, de 0,96 kg/persoană de carne proaspătă lunar și de 1,35 kg/persoană lunar dacă luăm în considerare și preparatele din carne.

## 5. CONSUMUL ALIMENTAR

Grafic 5.7. Consumul de carne și preparate din carne, pe decile de venit, în anul 2022

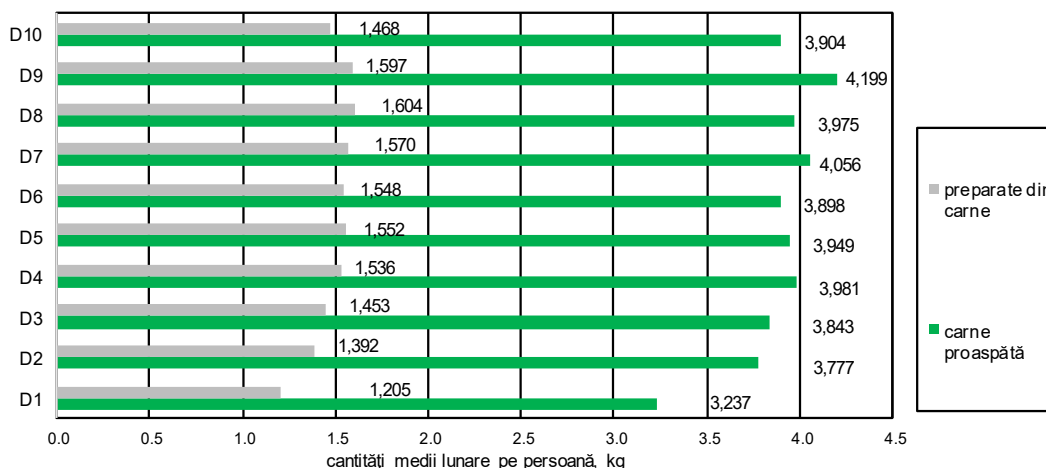

Diferențe semnificative se constată și între gospodăriile care au în componență un număr diferit de persoane. Gospodăriile formate dintr-o singură persoană au cel mai bogat consum de carne (5,62 kg/persoană lunar carne proaspătă și respectiv 7,78 kg/persoană lunar carne proaspătă și preparate din carne).

Consumul de **lapte** a fost, în anul 2022, în medie lunar, de 5,25 litri/persoană (5,45 litri/persoană în 2021). În anul 2022, nivelul cel mai înalt s-a înregistrat în gospodăriile de pensionari, 5,91 litri/persoană în 2022 (5,95 litri/persoană în 2021), iar cel mai scăzut în cele de șomeri, 3,87 litri/persoană în 2022 (4,03 litri/persoană în 2021). Între gospodăriile din mediul rural (5,28 litri lapte/persoană) și cele din mediul urban (5,23 litri lapte/persoană) s-a înregistrat un decalaj lunar foarte mic de 0,05 litri lapte/persoană. Cel mai mare consum lunar de lapte se înregistrează în gospodăriile formate dintr-o singură persoană (7,42 litri/persoană).

Consumul de **brânzeturi și smântână** este mai ridicat la gospodăriile de pensionari (1,77 kg/persoană) și mai scăzut la cele de șomeri (1,16 kg/persoană). Nivelul consumului de brânzeturi și smântână este diferențiat mai mult în funcție de numărul persoanelor din gospodărie, cel mai înalt înregistrându-se la gospodăriile formate dintr-o singură persoană (2,36 kg/persoană).

**Cartoful** este un aliment care se consumă în cantități relativ apropiate în toate categoriile de gospodării. Pe ansamblul gospodăriilor, în anul 2022, consumul mediu lunar pe o persoană a fost de 2,99 kg. Cel mai mare consum mediu lunar de cartofi se înregistrează în gospodăriile de lucrătorii pe cont propriu în activități neagricole (3,37 kg/persoană), consumul cel mai scăzut înregistrându-se în gospodăriile de salariați (2,79 kg/persoană). Factorii cei mai importanți de diferențiere sunt numărul persoanelor care compun gospodăria și numărul copiilor sub 18 ani din gospodărie. Într-o gospodărie formată dintr-o singură persoană s-a consumat 4,50 kg cartofi/persoană lunar, față de 2,65 kg cartofi/persoană lunar în gospodăriile formate din 6 persoane și mai multe.

## 5. CONSUMUL ALIMENTAR

Consumul de **legume și conserve din legume** a fost, în anul 2022, de 8,47 kg, în medie lunar pe o persoană, în creștere față de anul anterior cu 0,01 kg/persoană. Ca și în cazul consumului de cartofi, consumul de legume se diferențiază cel mai mult în funcție de mărimea și componența gospodăriei. Consumul cel mai mare s-a înregistrat în gospodăriile formate dintr-o singură persoană (12,95 kg/persoană) și în gospodăriile fără copii (10,06 kg/persoană), iar cel mai mic în gospodăriile cu 4 și mai mulți copii (5,40 kg/persoană) și, respectiv, în cele compuse din 6 și mai multe persoane (6,12 kg/persoană). Un alt factor de diferențiere, cu influență ceva mai modestă, este nivelul venitului, diferența dintre consumul mediu lunar de legume și conserve din legume ce revine pe o persoană din decila D9 (8,95 kg/persoană) și din decila D1 (6,36 kg/persoană) fiind de 2,60 kg/persoană.

**Grafic 5.8. Consumul de legume, conserve din legume și fructe, pe decile de venit, în anul 2022**

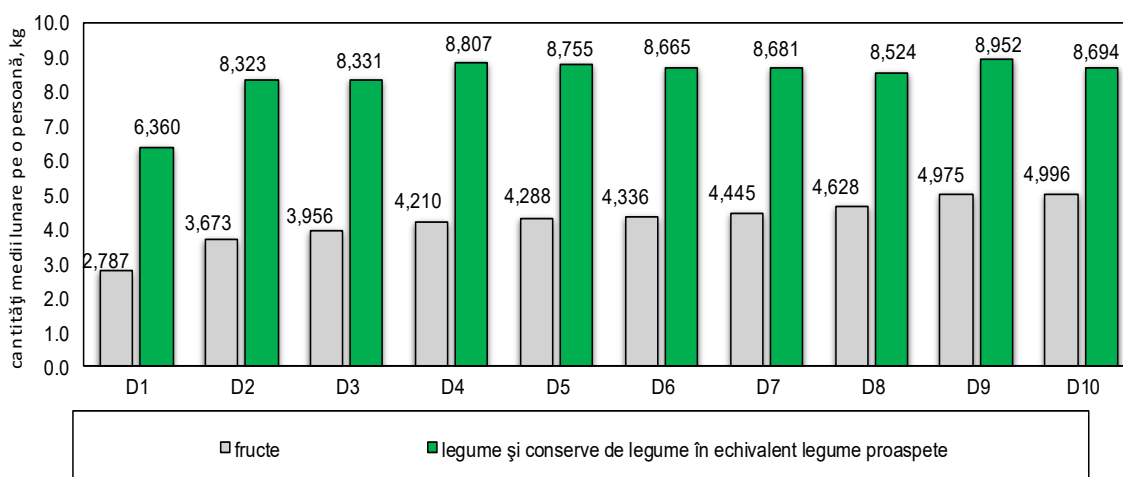

Consumul de **fructe** este de nivel relativ scăzut pe ansamblul gospodăriilor, consumul mediu lunar pe o persoană fiind de 4,25 kg în anul 2022 (4,29 kg în 2021). Diferențe mai importante (2,21 kg/persoană) se semnalează între decila D10 (5,00 kg/persoană) și decila D1 (2,79 kg/persoană), explicate de mărimea venitului gospodăriilor. Diferențieri semnificative se constată și între gospodăriile grupate după mărimea acestora, în gospodăriile formate dintr-o singură persoană consumându-se 6,44 kg/persoană (6,40 kg/persoană în 2021) fructe lunar, mai mult decât dublu față de consumul mediu al gospodăriilor de 6 și mai multe persoane 3,02 kg/persoană în 2022 (2,84 kg/persoană în 2021).

În sinteză, diferențele în ceea ce privește nivelul consumului principalelor alimente sunt determinate, în ordine, de mărimea gospodăriei, de numărul copiilor sub 18 ani și de mărimea venitului. Mediul de rezidență imprimă un anumit specific, derivat, în principal, din modalitățile de acoperire a nevoilor, dar diferențele cantitative sunt mai puțin evidente.

\*

\*

\*

Datele din tabelele din anexă prezintă influențe detaliate cu privire la caracteristicile veniturilor și cheltuielilor populației din România.



# T A B E L E



**TABELUL 1.**  
**NUMĂRUL ȘI STRUCTURA GOSPODĂRIILOR PE MEDII DE REZIDENȚĂ ȘI PE PRINCIPALELE**  
**CARACTERISTICI ALE GOSPODĂRIEI, ÎN ANUL 2022**

	Total gospodării	Din total, pe medii de rezidență:	
		Urban	Rural
Număr de gospodării (mii)	7542,1	4271,2	3270,9
		<i>- procente -</i>	
<b>TOTAL</b> în %, după:	<b>100,0</b>	<b>56,6</b>	<b>43,4</b>
<b>◆ Mărimea gospodăriei</b>			
• 1 persoană	25,0	14,3	10,7
• 2 persoane	32,6	19,4	13,2
• 3 persoane	20,7	13,1	7,6
• 4 persoane	14,0	7,2	6,8
• 5 persoane	4,9	1,7	3,2
• 6 persoane și mai multe	2,8	0,9	1,9
<b>◆ Numărul copiilor sub 18 ani</b>			
• Fără copii sub 18 ani	71,9	40,2	31,7
• Cu copii sub 18 ani din care, gospodării cu:	28,1	16,4	11,7
- 1 copil	16,1	10,4	5,7
- 2 copii	9,4	5,2	4,2
- 3 copii	1,8	0,6	1,2
- 4 copii și mai mulți	0,8	0,2	0,6
<b>◆ Sexul capului gospodăriei</b>			
• Masculin	73,0	40,7	32,3
• Feminin	27,0	15,9	11,1
<b>◆ Grupe de vârstă ale capului gospodăriei</b>			
• sub 15 ani	-	-	-
• 15 – 24 ani	1,6	1,2	0,4
• 25 – 34 ani	10,2	6,7	3,5
• 35 – 49 ani	26,8	15,8	11,0
• 50 – 64 ani	27,6	15,3	12,3
• 65 ani și peste	33,8	17,6	16,2
<b>◆ Nivelul de instruire al capului gospodăriei</b>			
• Primar <sup>1)</sup>	6,5	1,4	5,1
• Secundar	78,7	42,3	36,4
• Superior	14,8	12,9	1,9

<sup>1)</sup> Inclusiv fără școală absolvită

**TABELUL 2.**  
**STRUCTURA GOSPODĂRIILOR PE REGIUNI DE DEZVOLTARE ȘI PE PRINCIPALELE**  
**CARACTERISTICI ALE GOSPODĂRIEI, ÎN ANUL 2022**

	Total gospodării (%)	Din total, pe regiuni de dezvoltare (%):							
		Nord- Est	Sud- Est	Sud- Muntenia	Sud- Vest Oltenia	Vest	Nord- Vest	Centru	București- Ilfov
<b>TOTAL</b>	<b>100,0</b>	<b>16,3</b>	<b>12,6</b>	<b>14,8</b>	<b>10,0</b>	<b>9,2</b>	<b>12,9</b>	<b>11,8</b>	<b>12,4</b>
în %, după:									
<b>◆ Mărimea gospodăriei</b>									
• 1 persoană	25,0	4,3	3,4	3,9	2,8	2,4	2,8	2,5	2,9
• 2 persoane	32,6	5,1	4,5	4,8	3,2	2,8	4,2	4,0	4,0
• 3 persoane	20,7	3,3	2,1	2,7	1,8	2,2	2,9	2,6	3,1
• 4 persoane	14,0	2,2	1,6	2,1	1,4	1,0	2,0	2,0	1,7
• 5 persoane	4,9	0,9	0,6	0,8	0,5	0,4	0,7	0,5	0,5
• 6 persoane și mai multe	2,8	0,5	0,4	0,5	0,3	0,4	0,3	0,2	0,2
<b>◆ Numărul copiilor sub 18 ani</b>									
• Fără copii sub 18 ani	71,9	11,0	9,4	11,1	7,5	6,7	9,0	8,1	9,1
• Cu copii sub 18 ani din care, gospodării cu:	28,1	5,3	3,2	3,7	2,5	2,5	3,9	3,7	3,3
- 1 copil	16,1	2,9	1,8	2,1	1,6	1,7	2,2	1,8	2,0
- 2 copii	9,4	1,5	1,0	1,3	0,8	0,7	1,4	1,5	1,2
- 3 copii	1,8	0,6	0,2	0,2	0,1	0,1	0,2	0,3	0,1
- 4 copii și mai mulți	0,8	0,3	0,2	0,1	*)	*)	0,1	0,1	*)
<b>◆ Sexul capului gospodăriei</b>									
• Masculin	73,0	12,0	9,5	10,7	7,3	6,8	9,6	8,9	8,2
• Feminin	27,0	4,3	3,1	4,1	2,7	2,4	3,3	2,9	4,2
<b>◆ Grupe de vârstă ale capului gospodăriei</b>									
• sub 15 ani	-	-	-	-	-	-	-	-	-
• 15 – 24 ani	1,6	0,2	0,2	0,1	0,1	0,4	0,2	0,1	0,3
• 25 – 34 ani	10,2	1,8	1,2	1,1	0,8	1,0	1,4	1,3	1,6
• 35 – 49 ani	26,8	4,2	3,2	3,5	2,3	2,5	3,7	3,4	4,0
• 50 – 64 ani	27,6	4,5	3,5	4,3	3,0	2,5	3,5	3,2	3,1
• 65 ani și peste	33,8	5,6	4,5	5,8	3,8	2,8	4,1	3,8	3,4
<b>◆ Nivelul de instruire al capului gospodăriei</b>									
• Primar <sup>1)</sup>	6,5	1,4	1,1	1,3	0,8	0,3	0,8	0,6	0,2
• Secundar	78,7	13,4	10,4	12,1	7,8	8,0	10,1	9,4	7,5
• Superior	14,8	1,5	1,1	1,4	1,4	0,9	2,0	1,8	4,7

<sup>1)</sup> Inclusiv fără școală absolvită

**TABELUL 3.**  
**STRUCTURA GOSPODĂRIILOR DUPĂ STATUTUL OCUPAȚIONAL AL**  
**CAPULUI GOSPODĂRIEI ȘI ALTE CARACTERISTICI ALE GOSPODĂRIEI, ÎN ANUL 2022**

	Total gospodării  (%)	Din total, după statutul ocupațional al capului gospodăriei (%):				
		Salariați	Lucrători pe cont propriu în activități neagricole	Agricultori	Șomeri	Pensionari
<b>TOTAL</b>	<b>100,0</b>	<b>46,8</b>	<b>3,7</b>	<b>5,2</b>	<b>1,7</b>	<b>40,4</b>
în %, după:						
<b>◆ Mărimea gospodăriei</b>						
• 1 persoană	25,0	6,3	0,5	0,8	0,2	16,5
• 2 persoane	32,6	12,8	0,7	1,2	0,3	16,9
• 3 persoane	20,7	14,5	0,9	1,2	0,4	3,2
• 4 persoane	14,0	9,9	0,9	1,0	0,4	1,7
• 5 persoane	4,9	2,4	0,3	0,6	0,2	1,3
• 6 persoane și mai multe	2,8	0,9	0,4	0,4	0,2	0,8
<b>◆ Numărul copiilor sub 18 ani</b>						
• Fără copii sub 18 ani	71,9	25,0	1,8	2,8	0,7	39,9
• Cu copii sub 18 ani	28,1	21,8	1,9	2,4	1,0	0,5
din care, gospodării cu:						
- 1 copil	16,1	13,1	1,0	1,1	0,4	0,4
- 2 copii	9,4	7,3	0,7	0,8	0,3	0,1
- 3 copii	1,8	1,1	0,1	0,3	0,1	*)
- 4 copii și mai mulți	0,8	0,3	0,1	0,2	0,2	*)
<b>◆ Sexul capului gospodăriei</b>						
• Masculin	73,0	39,4	3,4	4,5	1,4	23,5
• Feminin	27,0	7,4	0,3	0,7	0,3	16,9
<b>◆ Grupe de vârstă ale capului gospodăriei</b>						
• sub 15 ani	-	-	-	-	-	-
• 15 – 24 ani	1,6	0,7	0,1	0,1	*)	*)
• 25 – 34 ani	10,2	8,3	0,5	0,8	0,3	*)
• 35 – 49 ani	26,8	21,4	1,8	2,0	0,8	0,4
• 50 – 64 ani	27,6	16,2	1,2	2,1	0,6	6,9
• 65 ani și peste	33,8	0,2	0,1	0,2	*)	33,1
<b>◆ Nivelul de instruire al capului gospodăriei</b>						
• Primar <sup>1)</sup>	6,5	0,2	0,3	0,5	0,2	4,9
• Secundar	78,7	34,9	3,2	4,7	1,4	32,9
• Superior	14,8	11,7	0,2	*)	0,1	2,6
<b>◆ Medii de rezidență</b>						
• Urban	56,6	31,2	1,3	0,3	0,9	21,7
• Rural	43,4	15,6	2,4	4,9	0,8	18,7
<b>◆ Regiuni de dezvoltare</b>						
• Nord – Est	16,3	6,2	1,3	2,1	0,2	6,4
• Sud – Est	12,6	5,2	0,3	1,0	0,3	5,4
• Sud – Muntenia	14,8	6,5	0,4	0,5	0,4	6,7
• Sud – Vest Oltenia	10,0	4,1	0,3	0,7	0,2	4,5
• Vest	9,2	5,0	0,3	0,1	0,2	3,5
• Nord – Vest	12,9	6,4	0,3	0,5	0,1	5,2
• Centru	11,8	6,0	0,5	0,3	0,2	4,5
• București – Ilfov	12,4	7,4	0,3	*)	0,1	4,2

<sup>1)</sup> Inclusiv fără școală absolvită

**TABELUL 4.**  
**STRUCTURA PERSOANELOR DIN GOSPODĂRII PE GRUPE DE VÂRSTĂ, SEXE**  
**ȘI ALTE CARACTERISTICI ALE GOSPODĂRIEI, ÎN ANUL 2022**

	Total persoane (%)	Din total, pe grupe de vârstă ale persoanelor (%):				
		sub 15 ani	15 – 24 ani	25 – 49 ani	50 – 64 ani	65 ani și peste
<b>TOTAL</b>	<b>100,0</b>	<b>15,4</b>	<b>10,8</b>	<b>34,2</b>	<b>19,7</b>	<b>19,9</b>
în %, după:						
◆ <b>Statutul ocupațional al capului gospodăriei:</b>						
din care:						
• Salariat	53,0	10,2	6,7	24,3	10,5	1,3
• Lucrător pe cont propriu în activități neagricole	4,8	1,1	0,8	2,0	0,8	0,1
• Agricultor	6,5	1,5	1,1	2,4	1,3	0,2
• Șomer	2,3	0,7	0,4	0,9	0,3	*)
• Pensionar	31,2	1,5	1,3	3,9	6,4	18,1
◆ <b>Mărimea gospodăriei</b>						
1 persoană	10,0	-	0,2	1,9	2,1	5,8
2 persoane	25,9	0,4	1,1	6,2	8,2	10,0
3 persoane	24,7	3,8	3,2	10,9	5,1	1,7
4 persoane	22,4	6,0	3,6	9,5	2,3	1,0
5 persoane	9,7	2,8	1,5	3,5	1,1	0,8
6 persoane și mai multe	7,3	2,4	1,2	2,2	0,9	0,6
<b>MASCULIN</b>	<b>100,0</b>	<b>16,5</b>	<b>11,3</b>	<b>35,3</b>	<b>20,0</b>	<b>16,9</b>
◆ <b>Statutul ocupațional al capului gospodăriei:</b>						
din care:						
• Salariat	54,7	11,0	6,8	24,3	11,9	0,7
• Lucrător pe cont propriu în activități neagricole	5,4	1,3	0,9	2,1	1,0	0,1
• Agricultor	7,1	1,5	1,2	2,7	1,5	0,2
• Șomer	2,5	0,8	0,4	0,9	0,4	*)
• Pensionar	28,2	1,5	1,3	4,5	5,0	15,9
◆ <b>Mărimea gospodăriei</b>						
1 persoană	8,0	-	0,3	2,4	1,9	3,4
2 persoane	25,6	0,5	0,9	6,3	7,6	10,3
3 persoane	25,9	4,4	3,3	11,3	5,6	1,3
4 persoane	23,0	6,2	3,9	9,5	2,7	0,7
5 persoane	9,8	2,7	1,7	3,5	1,3	0,6
6 persoane și mai multe	7,7	2,7	1,2	2,3	0,9	0,6
<b>FEMININ</b>	<b>100,0</b>	<b>14,4</b>	<b>10,4</b>	<b>33,1</b>	<b>19,4</b>	<b>22,7</b>
◆ <b>Statutul ocupațional al capului gospodăriei:</b>						
din care:						
• Salariat	51,3	9,4	6,6	24,2	9,2	1,9
• Lucrător pe cont propriu în activități neagricole	4,2	0,9	0,7	1,9	0,6	0,1
• Agricultor	6,0	1,6	0,9	2,2	1,1	0,2
• Șomer	2,1	0,6	0,3	0,8	0,3	0,1
• Pensionar	34,0	1,4	1,3	3,3	7,7	20,3
◆ <b>Mărimea gospodăriei</b>						
1 persoană	11,9	-	0,3	1,4	2,2	8,0
2 persoane	26,3	0,3	1,3	6,2	8,8	9,7
3 persoane	23,6	3,4	3,0	10,6	4,6	2,0
4 persoane	21,7	5,7	3,4	9,4	1,9	1,3
5 persoane	9,6	2,8	1,3	3,5	1,0	1,0
6 persoane și mai multe	6,9	2,2	1,1	2,0	0,9	0,7

**TABELUL 5.**  
**STRUCTURA PERSOANELOR DIN GOSPODĂRII DUPĂ STATUTUL OCUPAȚIONAL AL CAPULUI GOSPODĂRIEI,**  
**PE MEDII DE REZIDENȚĂ, REGIUNI DE DEZVOLTARE ȘI DUPĂ STATUTUL OCUPAȚIONAL AL PERSOANELOR**  
**DIN GOSPODĂRIE, ÎN ANUL 2022**

	Total persoane (%)	Din total, după statutul ocupațional al capului gospodăriei (%):				
		Salariați	Lucrători pe cont propriu în activități neagricole	Agricultori	Șomeri	Pensionari
<b>TOTAL</b>	<b>100,0</b>	<b>53,0</b>	<b>4,8</b>	<b>6,5</b>	<b>2,3</b>	<b>31,2</b>
în %, după:						
<b>◆ Statutul ocupațional al persoanei</b>						
• Salariat	36,0	31,1	0,4	0,4	0,3	3,6
• Lucrător pe cont propriu în activități neagricole	2,7	0,3	1,8	0,1	*)	0,4
• Agricultor	4,4	0,7	0,2	2,7	*)	0,7
• Ajutor familial	0,7	*)	*)	0,5	-	0,1
• Șomer	2,0	0,7	0,1	0,1	0,8	0,3
• Pensionar	24,0	1,6	0,1	0,1	0,1	22,1
• Elev, student	17,2	11,6	1,1	1,5	0,5	1,7
• Alte situații	13,0	7,0	1,1	1,1	0,6	2,3
<b>URBAN</b>	<b>100,0</b>	<b>62,5</b>	<b>3,0</b>	<b>0,7</b>	<b>2,2</b>	<b>29,8</b>
<b>◆ Statutul ocupațional al persoanei</b>						
• Salariat	43,5	39,0	0,4	0,1	0,3	3,5
• Lucrător pe cont propriu în activități neagricole	1,7	0,3	1,1	*)	*)	0,2
• Agricultor	0,6	0,1	0,1	0,3	-	0,1
• Ajutor familial	*)	-	*)	*)	-	-
• Șomer	1,8	0,7	*)	*)	0,8	0,3
• Pensionar	24,2	1,6	0,1	*)	0,1	22,4
• Elev, student	16,9	13,4	0,7	0,1	0,4	1,4
• Alte situații	11,3	7,4	0,6	0,2	0,6	1,9
<b>RURAL</b>	<b>100,0</b>	<b>41,8</b>	<b>6,9</b>	<b>13,4</b>	<b>2,4</b>	<b>32,8</b>
<b>◆ Statutul ocupațional al persoanei</b>						
• Salariat	27,1	21,8	0,5	0,7	0,2	3,7
• Lucrător pe cont propriu în activități neagricole	3,9	0,3	2,5	0,3	*)	0,5
• Agricultor	8,8	1,4	0,4	5,6	*)	1,3
• Ajutor familial	1,5	0,1	0,1	1,0	-	0,3
• Șomer	2,2	0,6	0,1	0,2	0,9	0,3
• Pensionar	23,8	1,6	0,1	0,2	*)	21,8
• Elev, student	17,6	9,5	1,6	3,1	0,7	2,1
• Alte situații	15,1	6,5	1,6	2,3	0,6	2,8

**TABELUL 5.**  
**STRUCTURA PERSOANELOR DIN GOSPODĂRII DUPĂ STATUTUL OCUPAȚIONAL AL CAPULUI GOSPODĂRIEI,**  
**PE MEDII DE REZIDENȚĂ, REGIUNI DE DEZVOLTARE ȘI DUPĂ STATUTUL OCUPAȚIONAL AL PERSOANELOR**  
**DIN GOSPODĂRIE, ÎN ANUL 2022 (continuare)**

	Total persoane (%)	Din total, după statutul ocupațional al capului gospodăriei (%):				
		Salariați	Lucrători pe cont propriu în activități neagricole	Agricultori	Șomeri	Pensionari
<b>REGIUNI DE DEZVOLTARE</b>						
<b>NORD – EST</b>	<b>100,0</b>	<b>43,8</b>	<b>10,4</b>	<b>16,0</b>	<b>1,5</b>	<b>27,2</b>
<b>◆ Statutul ocupațional al persoanei</b>						
• Salariat	26,9	23,6	0,8	0,7	0,2	1,5
• Lucrător pe cont propriu în activități neagricole	5,9	0,6	3,7	0,6	*)	0,9
• Agricultor	12,2	2,3	1,1	7,3	*)	1,5
• Ajutor familial	1,0	0,1	*)	0,8	-	*)
• Șomer	1,2	0,4	0,1	*)	0,5	0,2
• Pensionar	21,9	0,6	0,1	0,3	*)	20,8
• Elev, student	19,7	11,2	3,1	3,6	0,4	1,1
• Alte situații	11,2	5,0	1,5	2,7	0,4	1,2
<b>SUD – EST</b>	<b>100,0</b>	<b>47,9</b>	<b>3,1</b>	<b>8,8</b>	<b>3,1</b>	<b>33,5</b>
<b>◆ Statutul ocupațional al persoanei</b>						
• Salariat	30,8	26,2	0,3	0,3	0,2	3,3
• Lucrător pe cont propriu în activități neagricole	1,9	0,2	1,3	*)	*)	0,3
• Agricultor	4,3	0,2	*)	3,6	-	0,4
• Ajutor familial	0,9	-	-	0,9	-	*)
• Șomer	2,6	0,6	0,1	0,2	1,1	0,5
• Pensionar	25,4	1,1	0,1	0,2	0,1	23,9
• Elev, student	15,8	10,3	0,5	1,6	0,6	1,7
• Alte situații	18,3	9,3	0,8	2,0	1,1	3,4
<b>SUD – MUNTENIA</b>	<b>100,0</b>	<b>50,6</b>	<b>3,9</b>	<b>4,1</b>	<b>3,7</b>	<b>36,2</b>
<b>◆ Statutul ocupațional al persoanei</b>						
• Salariat	35,2	29,3	0,2	0,4	0,5	4,6
• Lucrător pe cont propriu în activități neagricole	2,5	0,4	1,4	0,2	0,1	0,4
• Agricultor	3,5	1,1	0,1	1,7	-	0,6
• Ajutor familial	0,9	0,1	0,2	0,3	-	0,3
• Șomer	3,0	1,0	0,1	0,1	1,2	0,6
• Pensionar	25,7	1,2	0,1	*)	0,1	24,3
• Elev, student	16,7	11,0	0,9	1,0	0,9	2,5
• Alte situații	12,5	6,5	0,9	0,4	0,9	2,9



**TABELUL 5.**  
**STRUCTURA PERSOANELOR DIN GOSPODĂRII DUPĂ STATUTUL OCUPAȚIONAL AL CAPULUI GOSPODĂRIEI,**  
**PE MEDII DE REZIDENȚĂ, REGIUNI DE DEZVOLTARE ȘI STATUTUL OCUPAȚIONAL AL PERSOANELOR DIN**  
**GOSPODĂRIE, ÎN ANUL 2022 (continuare)**

	Total persoane (%)	Din total, după statutul ocupațional al capului gospodăriei (%):				
		Salariați	Lucrători pe cont propriu în activități neagricole	Agricultori	Șomeri	Pensionari
<b>SUD – VEST OLTENIA</b>	<b>100,0</b>	<b>46,9</b>	<b>3,5</b>	<b>8,1</b>	<b>2,7</b>	<b>36,5</b>
◆ <b>Statutul ocupațional al persoanei</b>						
• Salariat	31,5	27,1	0,2	0,2	0,2	3,5
• Lucrător pe cont propriu în activități neagricole	2,1	0,2	1,4	*)	-	0,4
• Agricultor	6,4	0,5	0,1	3,9	*)	1,7
• Ajutor familial	1,7	0,2	*)	1,1	-	0,4
• Șomer	2,0	0,5	0,1	-	1,0	0,3
• Pensionar	26,5	1,3	0,1	0,1	0,1	24,9
• Elev, student	17,2	11,6	0,6	1,5	0,5	2,4
• Alte situații	12,6	5,5	1,0	1,3	0,9	2,9
<b>VEST</b>	<b>100,0</b>	<b>59,8</b>	<b>4,5</b>	<b>2,3</b>	<b>2,3</b>	<b>29,2</b>
◆ <b>Statutul ocupațional al persoanei</b>						
• Salariat	39,6	35,1	0,4	0,2	0,6	3,2
• Lucrător pe cont propriu în activități neagricole	2,5	0,5	1,4	0,1	0,1	0,4
• Agricultor	1,1	0,1	-	0,6	-	0,4
• Ajutor familial	0,4	-	-	0,1	-	0,3
• Șomer	1,9	0,6	0,2	-	0,8	0,1
• Pensionar	23,3	3,0	0,1	0,2	0,1	19,9
• Elev, student	16,0	11,0	1,3	0,6	0,3	1,7
• Alte situații	15,2	9,5	1,1	0,5	0,4	3,2
<b>NORD – VEST</b>	<b>100,0</b>	<b>55,3</b>	<b>3,1</b>	<b>5,7</b>	<b>1,1</b>	<b>31,3</b>
◆ <b>Statutul ocupațional al persoanei</b>						
• Salariat	39,6	34,0	0,3	0,7	*)	4,2
• Lucrător pe cont propriu în activități neagricole	2,1	0,3	1,2	0,1	*)	0,2
• Agricultor	2,9	0,4	0,1	1,9	0,1	0,4
• Ajutor familial	0,4	*)	-	0,3	-	0,1
• Șomer	1,0	0,3	*)	*)	0,3	0,3
• Pensionar	24,2	1,7	*)	*)	-	22,3
• Elev, student	18,3	12,6	0,7	1,8	0,6	1,8
• Alte situații	11,5	6,0	0,8	0,9	0,1	2,0

**TABELUL 5.**  
**STRUCTURA PERSOANELOR DIN GOSPODĂRII DUPĂ STATUTUL OCUPAȚIONAL AL CAPULUI GOSPODĂRIEI,**  
**PE MEDII DE REZIDENȚĂ, REGIUNI DE DEZVOLTARE ȘI STATUTUL OCUPAȚIONAL AL PERSOANELOR DIN**  
**GOSPODĂRIE, ÎN ANUL 2022 (continuare)**

	Total persoane (%)	Din total, după statutul ocupațional al capului gospodăriei (%):				
		Salariați	Lucrători pe cont propriu în activități neagricole	Agricultori	Șomeri	Pensionari
<b>CENTRU</b>	<b>100,0</b>	<b>58,6</b>	<b>5,2</b>	<b>3,8</b>	<b>2,8</b>	<b>27,8</b>
<b>◆ Statutul ocupațional al persoanei</b>						
• Salariat	39,2	34,8	0,3	0,3	0,2	3,5
• Lucrător pe cont propriu în activități neagricole	2,1	0,1	1,8	*)	*)	0,1
• Agricultor	1,6	0,1	-	1,3	-	0,2
• Ajutor familial	0,2	-	-	0,2	-	*)
• Șomer	2,5	0,9	0,1	0,1	1,3	0,1
• Pensionar	23,2	1,6	0,2	*)	*)	21,3
• Elev, student	18,0	13,8	1,0	0,9	0,7	0,8
• Alte situații	13,2	7,3	1,8	1,0	0,6	1,8
<b>BUCUREȘTI – ILFOV</b>	<b>100,0</b>	<b>64,8</b>	<b>2,8</b>	<b>*)</b>	<b>1,4</b>	<b>28,6</b>
<b>◆ Statutul ocupațional al persoanei</b>						
• Salariat	47,8	41,4	0,7	-	0,4	5,1
• Lucrător pe cont propriu în activități neagricole	1,4	0,2	1,0	*)	*)	0,2
• Agricultor	0,1	0,1	*)	-	-	-
• Ajutor familial	-	-	-	-	-	-
• Șomer	1,9	0,9	*)	-	0,5	0,4
• Pensionar	22,5	2,9	0,1	-	0,1	19,2
• Elev, student	15,2	11,6	0,5	-	0,1	2,1
• Alte situații	11,1	7,7	0,5	-	0,3	1,6

**TABELUL 6.**  
**STRUCTURA PERSOANELOR DUPĂ NIVELUL DE INSTRUIRE, MEDII DE REZIDENȚĂ, PE SEXE,**  
**ȘI DUPĂ STATUTUL OCUPAȚIONAL AL PERSOANELOR, ÎN ANUL 2022**

	Total persoane (%)	Din total, după nivelul de instruire al persoanelor (%):					
		Primar <sup>1)</sup>	Gimnazial	Profesional, complementar sau de ucenici	Liceal	Postliceal de specialitate sau tehnic de maiștri	Superior de scurtă sau lungă durată
<b>TOTAL</b>	<b>100,0</b>	<b>20,0</b>	<b>16,5</b>	<b>16,3</b>	<b>31,4</b>	<b>4,2</b>	<b>11,6</b>
în %, după:							
<b>◆ Statutul ocupațional al persoanei</b>							
• Salariat	36,0	0,2	1,7	6,2	16,0	2,7	9,2
• Lucrător pe cont propriu în activități neagricole	2,7	0,2	0,7	0,7	1,0	*)	0,1
• Agricultor	4,4	0,3	1,9	0,9	1,2	0,1	*)
• Ajutor familial	0,7	*)	0,3	0,2	0,2	-	*)
• Șomer	2,0	0,1	0,5	0,4	0,9	*)	0,1
• Pensionar	24,0	2,9	6,1	6,9	5,2	1,3	1,6
• Elev, student	17,2	10,0	2,9	*)	4,0	*)	0,3
• Alte situații	13,0	6,3	2,4	1,0	2,9	0,1	0,3
<b>◆ MASCULIN</b>	<b>100,0</b>	<b>19,7</b>	<b>13,9</b>	<b>20,9</b>	<b>30,3</b>	<b>4,1</b>	<b>11,1</b>
<b>◆ Statutul ocupațional al persoanei</b>							
• Salariat	41,0	0,3	2,2	9,4	17,9	2,4	8,8
• Lucrător pe cont propriu în activități neagricole	4,5	0,3	1,0	1,3	1,6	0,1	0,2
• Agricultor	5,2	0,5	2,2	1,3	1,2	*)	*)
• Ajutor familial	0,4	*)	0,2	0,1	0,1	-	-
• Șomer	3,0	0,2	0,8	0,6	1,2	*)	0,2
• Pensionar	20,9	1,5	4,2	8,1	3,9	1,6	1,6
• Elev, student	18,2	11,0	3,0	*)	4,0	*)	0,2
• Alte situații	6,8	5,9	0,3	0,1	0,4	*)	0,1
<b>◆ FEMININ</b>	<b>100,0</b>	<b>20,3</b>	<b>18,9</b>	<b>11,9</b>	<b>32,5</b>	<b>4,2</b>	<b>12,2</b>
<b>◆ Statutul ocupațional al persoanei</b>							
• Salariat	31,2	0,1	1,3	3,2	14,1	2,9	9,6
• Lucrător pe cont propriu în activități neagricole	1,0	*)	0,2	0,1	0,6	*)	0,1
• Agricultor	3,6	0,2	1,7	0,6	1,1	*)	*)
• Ajutor familial	0,9	*)	0,4	0,2	0,3	-	*)
• Șomer	1,1	0,1	0,2	0,1	0,6	*)	0,1
• Pensionar	27,0	4,1	7,9	5,8	6,5	1,1	1,6
• Elev, student	16,3	9,2	2,8	*)	4,0	*)	0,3
• Alte situații	18,9	6,6	4,4	1,9	5,3	0,2	0,5

1) Inclusiv fără școală absolvită

**TABELUL 6.**  
**STRUCTURA PERSOANELOR DUPĂ NIVELUL DE INSTRUIRE, MEDII DE REZIDENȚĂ, PE SEXE,**  
**ȘI DUPĂ STATUTUL OCUPAȚIONAL AL PERSOANELOR, ÎN ANUL 2022 (continuare)**

	Total persoane (%)	Din total, după nivelul de instruire al persoanelor (%):					
		Primar <sup>1)</sup>	Gimnazial	Profesional, complementar sau de ucenici	Liceal	Postliceal de specialitate sau tehnic de maiștri	Superior de scurtă sau lungă durată
<b>URBAN</b>	<b>100,0</b>	<b>17,3</b>	<b>9,9</b>	<b>14,3</b>	<b>34,6</b>	<b>5,8</b>	<b>18,1</b>
<b>◆ Statutul ocupațional al persoanei</b>							
• Salariat	43,5	0,1	1,1	5,1	18,9	3,7	14,6
• Lucrător pe cont propriu în activități neagricole	1,7	0,1	0,3	0,3	0,8	*)	0,2
• Agricultor	0,6	*)	0,3	0,1	0,2	*)	*)
• Ajutor familial	*)	*)	*)	*)	*)	-	*)
• Șomer	1,8	0,1	0,4	0,2	0,8	0,1	0,2
• Pensionar	24,2	1,1	4,0	7,8	7,0	1,9	2,4
• Elev, student	16,9	9,5	2,7	*)	4,4	*)	0,3
• Alte situații	11,3	6,4	1,1	0,8	2,5	0,1	0,4
<b>◆ MASCULIN</b>	<b>100,0</b>	<b>17,9</b>	<b>8,3</b>	<b>17,3</b>	<b>33,1</b>	<b>5,6</b>	<b>17,8</b>
<b>◆ Statutul ocupațional al persoanei</b>							
• Salariat	47,6	0,1	1,5	7,6	20,8	3,2	14,4
• Lucrător pe cont propriu în activități neagricole	2,7	0,2	0,5	0,5	1,1	0,1	0,3
• Agricultor	0,6	0,1	0,2	0,1	0,2	*)	*)
• Ajutor familial	-	-	-	-	-	-	-
• Șomer	2,8	0,1	0,7	0,5	1,2	*)	0,3
• Pensionar	21,1	0,6	2,4	8,5	4,9	2,3	2,4
• Elev, student	18,4	10,5	2,9	*)	4,7	*)	0,3
• Alte situații	6,8	6,3	0,1	0,1	0,2	*)	0,1
<b>◆ FEMININ</b>	<b>100,0</b>	<b>16,8</b>	<b>11,5</b>	<b>11,6</b>	<b>35,8</b>	<b>5,9</b>	<b>18,4</b>
<b>◆ Statutul ocupațional al persoanei</b>							
• Salariat	39,7	*)	0,8	2,9	17,1	4,2	14,7
• Lucrător pe cont propriu în activități neagricole	1,0	*)	0,2	0,1	0,6	*)	0,1
• Agricultor	0,6	*)	0,3	0,1	0,2	-	*)
• Ajutor familial	*)	*)	*)	*)	*)	-	*)
• Șomer	1,0	*)	0,1	0,1	0,6	*)	0,2
• Pensionar	26,9	1,7	5,6	7,0	8,8	1,5	2,3
• Elev, student	15,5	8,6	2,5	*)	4,1	-	0,3
• Alte situații	15,3	6,5	2,0	1,4	4,4	0,2	0,8

1) Inclusiv fără școală absolvită

**TABELUL 6.**  
**STRUCTURA PERSOANELOR DUPĂ NIVELUL DE INSTRUIRE, MEDII DE REZIDENȚĂ, PE SEXE,**  
**ȘI DUPĂ STATUTUL OCUPAȚIONAL AL PERSOANELOR, ÎN ANUL 2022 (continuare)**

	Total persoane (%)	Din total, după nivelul de instruire al persoanelor (%):					
		Primar <sup>1)</sup>	Gimnazial	Profesional, complementar sau de ucenici	Liceal	Postliceal de specialitate sau tehnic de maiștri	Superior de scurtă sau lungă durată
<b>RURAL</b>	<b>100,0</b>	<b>23,2</b>	<b>24,2</b>	<b>18,6</b>	<b>27,7</b>	<b>2,3</b>	<b>4,0</b>
<b>◆ Statutul ocupațional al persoanei</b>							
• Salariat	27,1	0,2	2,4	7,5	12,6	1,5	2,9
• Lucrător pe cont propriu în activități neagricole	3,9	0,3	1,0	1,2	1,3	*)	0,1
• Agricultor	8,8	0,7	3,9	1,9	2,3	*)	*)
• Ajutor familial	1,5	0,1	0,7	0,3	0,4	-	*)
• Șomer	2,2	0,2	0,6	0,4	0,9	*)	0,1
• Pensionar	23,8	4,8	8,6	5,9	3,2	0,7	0,6
• Elev, student	17,6	10,7	3,1	-	3,6	*)	0,2
• Alte situații	15,1	6,2	3,9	1,4	3,4	0,1	0,1
<b>◆ MASCULIN</b>	<b>100,0</b>	<b>21,7</b>	<b>20,2</b>	<b>24,9</b>	<b>27,1</b>	<b>2,4</b>	<b>3,7</b>
<b>◆ Statutul ocupațional al persoanei</b>							
• Salariat	33,6	0,4	3,0	11,4	14,7	1,5	2,6
• Lucrător pe cont propriu în activități neagricole	6,6	0,5	1,7	2,2	2,1	*)	0,1
• Agricultor	10,2	1,0	4,3	2,5	2,3	*)	0,1
• Ajutor familial	0,9	*)	0,4	0,2	0,3	-	-
• Șomer	3,2	0,3	1,0	0,6	1,2	*)	0,1
• Pensionar	20,6	2,6	6,2	7,7	2,6	0,9	0,6
• Elev, student	18,0	11,4	3,1	-	3,4	-	0,1
• Alte situații	6,9	5,5	0,5	0,3	0,5	*)	0,1
<b>◆ FEMININ</b>	<b>100,0</b>	<b>24,7</b>	<b>28,2</b>	<b>12,3</b>	<b>28,4</b>	<b>2,1</b>	<b>4,3</b>
<b>◆ Statutul ocupațional al persoanei</b>							
• Salariat	20,6	0,1	1,8	3,6	10,5	1,4	3,2
• Lucrător pe cont propriu în activități neagricole	1,1	0,1	0,3	0,1	0,6	*)	*)
• Agricultor	7,4	0,4	3,3	1,3	2,3	0,1	*)
• Ajutor familial	2,0	0,1	1,0	0,4	0,5	-	*)
• Șomer	1,2	0,1	0,3	0,2	0,6	*)	*)
• Pensionar	27,0	7,1	10,9	4,1	3,8	0,5	0,6
• Elev, student	17,3	10,0	3,2	-	3,8	*)	0,3
• Alte situații	23,4	6,8	7,4	2,6	6,3	0,1	0,2

<sup>1)</sup> Inclusiv fără școală absolvită

**TABELUL 7.**  
**NUMĂRUL MEDIU DE PERSOANE PE O GOSPODĂRIE DUPĂ STATUTUL OCUPAȚIONAL AL CAPULUI**  
**GOSPODĂRIEI, PE MEDII DE REZIDENȚĂ, REGIUNI DE DEZVOLTARE ȘI DUPĂ STATUTUL OCUPAȚIONAL**  
**AL PERSOANELOR, ÎN ANUL 2022**

	Total persoane	Din total, după statutul		
		Salariat	Lucrător pe cont propriu în activități neagricole	Agricultor
<b>TOTAL</b>	<b>2,510</b>	<b>0,903</b>	<b>0,068</b>	<b>0,110</b>
<b>Statutul ocupațional al capului gospodăriei:</b> din care:				
Salariat	<b>2,842</b>	1,667	0,018	0,038
Lucrător pe cont propriu în activități neagricole	<b>3,235</b>	0,284	1,172	0,153
Agricultor	<b>3,159</b>	0,179	0,075	1,322
Șomer	<b>3,372</b>	0,394	0,043	0,019
Pensionar	<b>1,937</b>	0,221	0,023	0,040
<b>URBAN</b>	<b>2,392</b>	<b>1,040</b>	<b>0,042</b>	<b>0,014</b>
<b>Statutul ocupațional al capului gospodăriei:</b> din care:				
Salariat	2,712	1,694	0,015	0,006
Lucrător pe cont propriu în activități neagricole	3,118	0,405	1,128	0,068
Agricultor	2,917	0,302	0,132	1,221
Șomer	3,273	0,502	0,034	-
Pensionar	1,860	0,217	0,016	0,005
<b>RURAL</b>	<b>2,664</b>	<b>0,723</b>	<b>0,103</b>	<b>0,234</b>
<b>Statutul ocupațional al capului gospodăriei:</b> din care:				
Salariat	3,101	1,612	0,025	0,102
Lucrător pe cont propriu în activități neagricole	3,298	0,220	1,196	0,198
Agricultor	3,177	0,171	0,071	1,329
Șomer	3,486	0,270	0,053	0,040
Pensionar	2,026	0,227	0,032	0,081
<b>REGIUNI DE DEZVOLTARE</b>				
<b>NORD-EST</b>	<b>2,537</b>	<b>0,682</b>	<b>0,150</b>	<b>0,311</b>
<b>Statutul ocupațional al capului gospodăriei:</b> din care:				
Salariat	2,938	1,584	0,044	0,157
Lucrător pe cont propriu în activități neagricole	3,403	0,264	1,209	0,364
Agricultor	3,244	0,139	0,122	1,472
Șomer	3,641	0,451	0,032	0,049
Pensionar	1,750	0,098	0,056	0,095

---

 **ocupațional al capului gospodăriei (%):**

---

Ajutor familial	Șomer	Pensionar	Elev, student	Alte situații	
<b>0,017</b>	<b>0,050</b>	<b>0,603</b>	<b>0,432</b>	<b>0,327</b>	<b>TOTAL</b>
					<b>Statutul ocupațional al capului gospodăriei:</b> din care:
0,002	0,035	0,086	0,623	0,373	Salariat
0,026	0,055	0,063	0,765	0,717	Lucrător pe cont propriu în activități neagricole
0,226	0,033	0,050	0,715	0,559	Agricultor
-	1,199	0,066	0,796	0,855	Șomer
0,008	0,021	1,373	0,108	0,143	Pensionar
<b>0,001</b>	<b>0,044</b>	<b>0,578</b>	<b>0,403</b>	<b>0,270</b>	<b>URBAN</b>
					<b>Statutul ocupațional al capului gospodăriei:</b> din care:
-	0,028	0,068	0,582	0,319	Salariat
0,005	0,044	0,110	0,728	0,630	Lucrător pe cont propriu în activități neagricole
0,069	0,037	0,038	0,428	0,690	Agricultor
-	1,130	0,062	0,642	0,903	Șomer
-	0,021	1,395	0,090	0,116	Pensionar
<b>0,039</b>	<b>0,058</b>	<b>0,635</b>	<b>0,470</b>	<b>0,402</b>	<b>RURAL</b>
					<b>Statutul ocupațional al capului gospodăriei:</b> din care:
0,006	0,047	0,120	0,705	0,484	Salariat
0,037	0,061	0,038	0,785	0,763	Lucrător pe cont propriu în activități neagricole
0,237	0,032	0,051	0,736	0,550	Agricultor
-	1,277	0,070	0,971	0,805	Șomer
0,017	0,020	1,347	0,128	0,174	Pensionar
					<b>REGIUNI DE DEZVOLTARE</b>
<b>0,025</b>	<b>0,029</b>	<b>0,555</b>	<b>0,500</b>	<b>0,285</b>	<b>NORD-EST</b> <b>Statutul ocupațional al capului gospodăriei:</b> din care:
0,004	0,025	0,040	0,750	0,334	Salariat
0,016	0,024	0,041	0,989	0,496	Lucrător pe cont propriu în activități neagricole
0,172	0,011	0,053	0,728	0,547	Agricultor
-	1,152	0,033	0,995	0,929	Șomer
0,001	0,011	1,340	0,070	0,079	Pensionar

---

**TABELUL 7.**  
**NUMĂRUL MEDIU DE PERSOANE PE O GOSPODĂRIE DUPĂ STATUTUL OCUPAȚIONAL AL CAPULUI**  
**GOSPODĂRIEI, PE MEDII DE REZIDENȚĂ, REGIUNI DE DEZVOLTARE ȘI DUPĂ STATUTUL OCUPAȚIONAL**  
**AL PERSOANELOR, ÎN ANUL 2022 (continuare)**

	Total persoane	Din total, după statutul		
		Salariat	Lucrător pe cont propriu în activități neagricole	Agricultor
<b>SUD-EST</b>	<b>2,432</b>	<b>0,749</b>	<b>0,047</b>	<b>0,104</b>
<b>Statutul ocupațional al capului gospodăriei:</b>				
din care:				
Salariat	2,823	1,541	0,012	0,012
Lucrător pe cont propriu în activități neagricole	2,741	0,284	1,122	0,008
Agricultor	2,813	0,095	0,013	1,147
Șomer	3,209	0,159	0,017	-
Pensionar	1,892	0,186	0,017	0,022
<b>SUD-MUNTENIA</b>	<b>2,510</b>	<b>0,883</b>	<b>0,063</b>	<b>0,088</b>
<b>Statutul ocupațional al capului gospodăriei:</b>				
din care:				
Salariat	2,875	1,666	0,025	0,065
Lucrător pe cont propriu în activități neagricole	3,352	0,202	1,225	0,079
Agricultor	3,142	0,267	0,110	1,295
Șomer	3,506	0,467	0,045	-
Pensionar	1,994	0,251	0,022	0,030
<b>SUD-VEST OLTENIA</b>	<b>2,454</b>	<b>0,772</b>	<b>0,052</b>	<b>0,156</b>
<b>Statutul ocupațional al capului gospodăriei:</b>				
din care:				
Salariat	2,785	1,611	0,011	0,029
Lucrător pe cont propriu în activități neagricole	2,881	0,145	1,164	0,138
Agricultor	2,854	0,066	0,014	1,369
Șomer	3,021	0,195	-	0,014
Pensionar	2,008	0,195	0,023	0,096
<b>VEST</b>	<b>2,487</b>	<b>0,983</b>	<b>0,062</b>	<b>0,027</b>
<b>Statutul ocupațional al capului gospodăriei:</b>				
din care:				
Salariat	2,780	1,629	0,022	0,004
Lucrător pe cont propriu în activități neagricole	3,772	0,318	1,187	-
Agricultor	3,914	0,262	0,149	1,035
Șomer	3,338	0,911	0,156	-
Pensionar	1,930	0,213	0,024	0,026



- medii pe o gospodărie -

ocupațional al capului gospodăriei (%):

Ajutor familial	Șomer	Pensionar	Elev, student	Alte situații	
<b>0,022</b>	<b>0,064</b>	<b>0,618</b>	<b>0,383</b>	<b>0,445</b>	<b>SUD-EST</b> <b>Statutul ocupațional al capului gospodăriei:</b> din care:
-	0,036	0,067	0,606	0,549	Salariat
-	0,095	0,045	0,467	0,720	Lucrător pe cont propriu
0,288	0,059	0,061	0,505	0,645	În activități neagricole
-	1,184	0,065	0,653	1,131	Agricultor
0,001	0,028	1,347	0,098	0,193	Șomer
					Pensionar
<b>0,022</b>	<b>0,075</b>	<b>0,646</b>	<b>0,420</b>	<b>0,313</b>	<b>SUD-MUNTENIA</b> <b>Statutul ocupațional al capului gospodăriei:</b> din care:
0,003	0,054	0,068	0,624	0,370	Salariat
0,176	0,071	0,049	0,737	0,813	Lucrător pe cont propriu
0,241	0,106	0,021	0,795	0,307	În activități neagricole
-	1,177	0,057	0,865	0,895	Agricultor
0,018	0,032	1,341	0,139	0,161	Șomer
					Pensionar
<b>0,042</b>	<b>0,050</b>	<b>0,651</b>	<b>0,421</b>	<b>0,310</b>	<b>SUD-VEST OLTENIA</b> <b>Statutul ocupațional al capului gospodăriei:</b> din care:
0,012	0,030	0,077	0,686	0,329	Salariat
0,005	0,050	0,055	0,499	0,825	Lucrător pe cont propriu
0,380	-	0,040	0,535	0,450	În activități neagricole
-	1,126	0,058	0,612	1,016	Agricultor
0,020	0,018	1,371	0,130	0,155	Șomer
					Pensionar
<b>0,010</b>	<b>0,048</b>	<b>0,580</b>	<b>0,398</b>	<b>0,379</b>	<b>VEST</b> <b>Statutul ocupațional al capului gospodăriei:</b> din care:
-	0,031	0,140	0,512	0,442	Salariat
-	0,164	0,078	1,111	0,914	Lucrător pe cont propriu
0,208	-	0,321	1,023	0,916	În activități neagricole
-	1,103	0,093	0,509	0,566	Agricultor
0,019	0,010	1,317	0,111	0,210	Șomer
					Pensionar

**TABELUL 7.**  
**NUMĂRUL MEDIU DE PERSOANE PE O GOSPODĂRIE DUPĂ STATUTUL OCUPAȚIONAL AL CAPULUI**  
**GOSPODĂRIEI, PE MEDII DE REZIDENȚĂ, REGIUNI DE DEZVOLTARE ȘI DUPĂ STATUTUL OCUPAȚIONAL**  
**AL PERSOANELOR, ÎN ANUL 2022 (continuare)**

	Total persoane	Din total, după statutul		
		Salariat	Lucrător pe cont propriu în activități neagricole	Agricultor
<b>NORD-VEST</b>	<b>2,572</b>	<b>1,020</b>	<b>0,053</b>	<b>0,074</b>
<b>Statutul ocupațional al capului gospodăriei:</b>				
din care:				
Salariat	2,877	1,769	0,016	0,023
Lucrător pe cont propriu în activități neagricole	3,153	0,340	1,200	0,092
Agricultor	3,499	0,458	0,080	1,176
Șomer	4,060	0,072	0,029	0,230
Pensionar	1,999	0,266	0,010	0,025
<b>CENTRU</b>	<b>2,568</b>	<b>1,008</b>	<b>0,055</b>	<b>0,042</b>
<b>Statutul ocupațional al capului gospodăriei:</b>				
din care:				
Salariat	2,951	1,752	0,005	0,004
Lucrător pe cont propriu în activități neagricole	3,188	0,170	1,129	-
Agricultor	3,454	0,274	0,009	1,207
Șomer	3,615	0,276	0,044	-
Pensionar	1,882	0,235	0,008	0,011
<b>BUCUREȘTI-ILFOV</b>	<b>2,500</b>	<b>1,196</b>	<b>0,036</b>	<b>0,003</b>
<b>Statutul ocupațional al capului gospodăriei:</b>				
din care:				
Salariat	2,699	1,724	0,008	0,004
Lucrător pe cont propriu în activități neagricole	2,964	0,729	1,032	0,003
Agricultor	2,000	1,000	-	1,000
Șomer	2,823	0,698	0,045	-
Pensionar	2,102	0,377	0,015	-

ocupațional al capului gospodăriei (%):

Ajutor familiar	Șomer	Pensionar	Elev, student	Alte situații	
<b>0,009</b>	<b>0,026</b>	<b>0,623</b>	<b>0,470</b>	<b>0,297</b>	<b>NORD-VEST</b> <b>Statutul ocupațional al</b> <b>capului gospodăriei:</b> din care:
0,001	0,017	0,087	0,655	0,309	Salariat
-	0,007	0,028	0,656	0,830	Lucrător pe cont propriu
0,168	0,003	0,012	1,075	0,527	În activități neagricole
-	1,020	-	2,140	0,569	Agricultor
0,004	0,021	1,429	0,113	0,131	Șomer
					Pensionar
<b>0,005</b>	<b>0,065</b>	<b>0,595</b>	<b>0,461</b>	<b>0,337</b>	<b>CENTRU</b> <b>Statutul ocupațional al</b> <b>capului gospodăriei:</b> din care:
-	0,047	0,082	0,693	0,368	Salariat
-	0,063	0,115	0,630	1,081	Lucrător pe cont propriu
0,136	0,113	0,020	0,806	0,889	În activități neagricole
-	1,588	0,010	0,930	0,767	Agricultor
0,003	0,008	1,441	0,056	0,120	Șomer
					Pensionar
-	<b>0,048</b>	<b>0,561</b>	<b>0,379</b>	<b>0,277</b>	<b>BUCUREȘTI-ILFOV</b> <b>Statutul ocupațional al</b> <b>capului gospodăriei:</b> din care:
-	0,036	0,122	0,482	0,323	Salariat
-	0,058	0,146	0,489	0,507	Lucrător pe cont propriu
-	-	-	-	-	În activități neagricole
-	1,051	0,229	0,254	0,546	Agricultor
-	0,031	1,412	0,151	0,116	Șomer
					Pensionar

**TABELUL 8.**  
**VENITURI ȘI ALTE RESURSE FINANCIARE,**  
**DUPĂ STATUTUL OCUPAȚIONAL AL CAPULUI GOSPODĂRIEI**

- medii lunare pe o gospodărie (lei) -

	Anii	Total gospodării	Din total, după statutul ocupațional al capului gospodăriei:				
			Salariați	Lucrători pe cont propriu în activități neagricole	Agricultori	Șomeri	Pensionari
<b>I. VENITURI TOTALE (A + B)</b>	<b>2021</b>	<b>5682,97</b>	<b>8179,50</b>	<b>3906,28</b>	<b>3505,27</b>	<b>2895,32</b>	<b>3487,40</b>
	<b>2022</b>	<b>6464,12</b>	<b>9116,92</b>	<b>4590,64</b>	<b>4351,92</b>	<b>3541,34</b>	<b>4061,70</b>
<b>A. Venituri bănești (1+2+3+4+5+6+7)</b>	<b>2021</b>	<b>5313,11</b>	<b>7841,89</b>	<b>3514,16</b>	<b>2575,15</b>	<b>2566,84</b>	<b>3153,61</b>
	<b>2022</b>	<b>5993,72</b>	<b>8694,40</b>	<b>4057,27</b>	<b>2901,44</b>	<b>3168,01</b>	<b>3659,41</b>
1. Salarii brute și alte drepturi salariale	2021	3919,11	7360,63	888,20	599,40	1147,36	934,87
	2022	4340,33	8132,47	1060,77	635,14	1380,88	993,85
2. Venituri din agricultură	2021	91,57	18,37	82,30	1146,43	34,35	41,35
	2022	117,42	40,05	89,96	1447,29	86,47	44,35
din care:							
- venituri din vânzări de produse agroalimentare, animale și păsări	2021	61,33	14,51	34,66	722,67	14,68	34,61
	2022	77,70	35,71	43,31	910,77	1,00	29,37
- venituri din prestarea unor munci agricole	2021	29,43	3,53	47,64	414,75	19,67	6,33
	2022	36,32	4,34	46,65	532,82	85,47	7,04
3. Venituri din activități neagricole independente	2021	101,62	19,47	1764,57	94,75	110,14	22,39
	2022	117,83	35,53	1981,72	161,85	70,75	24,55
- venituri din comerț	2021	7,87	1,52	95,28	-	18,45	1,39
	2022	8,94	0,86	130,07	11,36	3,04	0,57
- venituri din prestări servicii	2021	24,27	6,06	363,22	63,62	35,21	4,10
	2022	26,57	5,52	418,51	82,41	31,20	5,68
- venituri din meserii	2021	59,63	6,56	1156,92	31,13	56,48	13,76
	2022	62,31	8,64	1233,84	68,08	36,51	15,22
- venituri din profesii liberale, drepturi de proprietate intelectuală	2021	9,85	5,33	149,15	-	-	3,14
	2022	20,01	20,51	199,30	-	-	3,08
4. Venituri din prestații sociale	2021	1087,46	380,76	354,53	355,12	652,57	2108,89
	2022	1287,33	414,65	458,05	411,36	731,89	2556,02
Pensii	2021	897,08	124,59	73,10	68,31	99,39	2037,47
	2022	1081,43	135,55	106,63	80,75	96,69	2487,74
din care:							
- pensii pentru limită de vârstă (inclusiv anticipată și anticipată parțial)	2021	793,59	99,30	51,46	27,86	86,97	1822,98
	2022	955,79	109,11	74,04	34,10	31,26	2222,40
Alte venituri asimilate pensiilor	2021	1,35	0,53	-	-	-	2,52
	2022	0,67	0,05	0,50	-	-	1,42
Indemnizații pentru incapacitate temporară de muncă, maternitate, îngrijirea copiilor	2021	41,53	73,56	26,29	2,61	112,43	9,08
	2022	38,40	68,25	62,61	-	32,78	8,80
Prestații din fondul de șomaj	2021	4,35	4,17	2,14	1,63	80,75	2,16
	2022	2,40	2,34	0,24	1,35	62,26	0,39

**TABELUL 8.**  
**VENITURI ȘI ALTE RESURSE FINANCIARE,**  
**DUPĂ STATUTUL OCUPAȚIONAL AL CAPULUI GOSPODĂRIEI (continuare)**

- medii lunare pe o gospodărie (lei) -

	Anii	Total gospodării	Din total, după statutul ocupațional al capului gospodăriei				
			Salariați	Lucrători pe cont propriu în activități neagricole	Agricultori	Șomeri	Pensionari
Prestații familiale	2021	119,27	168,36	221,56	220,71	256,39	31,21
	2022	139,29	195,60	266,03	265,97	366,79	33,45
- alocații pentru copii	2021	118,21	167,06	221,08	220,62	254,19	30,76
	2022	136,83	192,15	260,14	261,84	356,94	33,41
- burse pentru elevi și studenți	2021	1,06	1,30	0,48	0,09	2,20	0,45
	2022	2,46	3,45	5,89	4,13	9,85	0,04
Prestații de asistență socială și alte prestații	2021	23,88	9,55	31,44	61,86	103,61	26,45
	2022	25,14	12,86	22,04	63,29	173,37	24,22
din care:							
- ajutoare speciale pentru persoanele cu handicap	2021	14,99	7,18	17,45	22,36	27,20	20,19
	2022	14,38	7,93	6,12	17,13	76,92	16,74
- ajutoare sociale acordate de primării	2021	6,31	1,54	13,29	33,54	70,71	2,04
	2022	6,01	1,88	9,39	33,48	91,31	1,71
<b>5. Venituri din proprietate</b>	2021	7,22	7,31	12,52	6,80	0,75	3,76
	2022	7,67	1,67	3,89	6,40	19,33	4,35
<b>6. Venituri din vânzarea de active din patrimoniul gospodăriei</b>	2021	52,59	12,85	363,03	298,24	357,66	15,62
	2022	52,65	17,34	423,31	179,85	361,19	8,77
<b>7. Alte venituri</b>	2021	53,54	42,50	49,01	74,41	264,01	26,73
	2022	70,49	52,69	39,57	59,55	517,50	27,52
<b>B. Venituri în natură (1+2)</b>	2021	<b>369,86</b>	<b>337,61</b>	<b>392,12</b>	<b>930,12</b>	<b>328,48</b>	<b>333,79</b>
	2022	<b>470,40</b>	<b>422,52</b>	<b>533,37</b>	<b>1450,48</b>	<b>373,33</b>	<b>402,29</b>
<b>1. Contravaloarea veniturilor în natură obținute de salariați și beneficiarii de prestații sociale</b>	2021	64,01	85,95	24,14	18,69	47,33	50,28
	2022	88,72	105,82	48,27	49,80	51,84	79,08
<b>2. Contravaloarea consumului de produse agroalimentare din resurse proprii</b>	2021	305,85	251,66	367,98	911,43	281,15	283,51
	2022	381,68	316,70	485,10	1400,68	321,49	323,21
<b>II. ÎMPRUMUTURI ȘI CREDITE LUATE, SUME RETRASE DE LA C.E.C. BANK, ALTE BĂNCI ȘI INSTITUȚII SIMILARE</b>	2021	17,63	22,07	22,18	20,94	57,58	10,49
	2022	32,37	54,25	23,04	19,16	39,28	8,19
din care:							
- sume retrase de la C.E.C. Bank, alte bănci și instituții similare	2021	6,64	9,31	2,44	16,49	41,29	1,69
	2022	22,15	40,96	14,71	8,54	10,54	4,48
- împrumuturi și credite luate	2021	8,69	8,73	13,12	3,83	16,24	8,48
	2022	6,90	9,04	7,08	8,11	28,64	3,23
<b>III. SOLD ÎN NUMERAR LA ÎNCEPUTUL PERIOADEI</b>	2021	480,88	547,69	448,47	468,67	423,67	408,36
	2022	560,24	660,77	467,43	579,00	563,67	452,65
<b>TOTAL GENERAL (I + II + III)</b>	2021	<b>6181,48</b>	<b>8749,26</b>	<b>4376,93</b>	<b>3994,88</b>	<b>3376,57</b>	<b>3906,25</b>
	2022	<b>7056,73</b>	<b>9831,94</b>	<b>5081,11</b>	<b>4950,08</b>	<b>4144,29</b>	<b>4522,54</b>

**TABELUL 9.**  
**VENITURI ȘI ALTE RESURSE FINANCIARE, PE MEDII DE REZIDENȚĂ**

	Anii	Total gospodării	- medii lunare pe o gospodărie (lei) -	
			Din total, pe medii de rezidență:	
			Urban	Rural
<b>I. VENITURI TOTALE (A + B)</b>	<b>2021</b>	<b>5682,97</b>	<b>6520,67</b>	<b>4607,13</b>
	<b>2022</b>	<b>6464,12</b>	<b>7226,76</b>	<b>5468,24</b>
<b>A. Venituri bănești (1+2+3+4+5+6+7)</b>	<b>2021</b>	<b>5313,11</b>	<b>6271,10</b>	<b>4082,79</b>
	<b>2022</b>	<b>5993,72</b>	<b>6920,35</b>	<b>4783,71</b>
1. Salarii brute și alte drepturi salariale	2021	3919,11	4932,52	2617,61
	2022	4340,33	5343,15	3030,84
2. Venituri din agricultură	2021	91,57	10,49	195,70
	2022	117,42	13,21	253,50
din care:				
- venituri din vânzări de produse agroalimentare, animale și păsări	2021	61,33	6,02	132,37
	2022	77,70	9,18	167,18
- venituri din prestarea unor munci agricole	2021	29,43	4,47	61,49
	2022	36,32	4,03	78,49
3. Venituri din activități neagricole independente	2021	101,62	75,82	134,75
	2022	117,83	91,66	152,02
- venituri din comerț	2021	7,87	5,08	11,45
	2022	8,94	6,66	11,92
- venituri din prestări servicii	2021	24,27	18,21	32,04
	2022	26,57	21,93	32,63
- venituri din meserii	2021	59,63	36,67	89,14
	2022	62,31	29,73	104,85
- venituri din profesii liberale, drepturi de proprietate intelectuală	2021	9,85	15,86	2,12
	2022	20,01	33,34	2,62
4. Venituri din prestații sociale	2021	1087,46	1148,97	1008,47
	2022	1287,33	1335,28	1224,72
Pensii	2021	897,08	964,73	810,21
	2022	1081,43	1135,35	1011,02
din care:				
- pensii pentru limită de vârstă (inclusiv anticipată și anticipată parțial)	2021	793,59	912,68	640,67
	2022	955,79	1074,44	800,83
Alte venituri asimilate pensiilor	2021	1,35	0,70	2,18
	2022	0,67	0,43	0,97
Indemnizații pentru incapacitate temporară de muncă, maternitate, îngrijirea copiilor	2021	41,53	52,77	27,08
	2022	38,40	52,68	19,75
Prestații din fondul de șomaj	2021	4,35	4,70	3,90
	2022	2,40	2,43	2,37

**TABELUL 9.**  
**VENITURI ȘI ALTE RESURSE FINANCIARE, PE MEDII DE REZIDENȚĂ (continuare)**

- medii lunare pe o gospodărie (lei) -				
	Anii	Total gospodării	Din total, pe medii de rezidență:	
			Urban	Rural
Prestații familiale	2021	119,27	110,06	131,10
	2022	139,29	129,77	151,72
- alocații pentru copii	2021	118,21	108,43	130,77
	2022	136,83	127,28	149,29
- burse pentru elevi și studenți	2021	1,06	1,63	0,33
	2022	2,46	2,49	2,43
Prestații de asistență socială și alte prestații	2021	23,88	16,01	34,00
	2022	25,14	14,62	38,89
din care:				
- ajutoare speciale pentru persoanele cu handicap	2021	14,99	11,09	19,99
	2022	14,38	10,46	19,50
- ajutoare sociale acordate de primării	2021	6,31	4,04	9,23
	2022	6,01	2,33	10,82
<b>5. Venituri din proprietate</b>	<b>2021</b>	<b>7,22</b>	<b>5,88</b>	<b>8,94</b>
	<b>2022</b>	<b>7,67</b>	<b>10,79</b>	<b>3,58</b>
<b>6. Venituri din vânzarea de active din patrimoniul gospodăriei</b>	<b>2021</b>	<b>52,59</b>	<b>31,54</b>	<b>79,62</b>
	<b>2022</b>	<b>52,65</b>	<b>36,08</b>	<b>74,29</b>
<b>7. Alte venituri</b>	<b>2021</b>	<b>53,54</b>	<b>65,88</b>	<b>37,70</b>
	<b>2022</b>	<b>70,49</b>	<b>90,18</b>	<b>44,76</b>
<b>B. Venituri în natură (1 + 2)</b>	<b>2021</b>	<b>369,86</b>	<b>249,57</b>	<b>524,34</b>
	<b>2022</b>	<b>470,40</b>	<b>306,41</b>	<b>684,53</b>
1. <i>Contravaloarea veniturilor în natură obținute de salariați și beneficiarii de prestații sociale</i>	2021	64,01	81,81	41,13
	2022	88,72	103,49	69,43
2. <i>Contravaloarea consumului de produse agroalimentare din resurse proprii</i>	2021	305,85	167,76	483,21
	2022	381,68	202,92	615,10
<b>II. ÎMPRUMUTURI ȘI CREDITE LUATE, SUME RETRASE DE LA C.E.C. BANK, ALTE BĂNCI ȘI INSTITUȚII SIMILARE</b>	<b>2021</b>	<b>17,63</b>	<b>17,22</b>	<b>18,15</b>
	<b>2022</b>	<b>32,37</b>	<b>15,59</b>	<b>54,29</b>
din care:				
- sume retrase de la C.E.C. Bank, alte bănci și instituții similare	2021	6,64	6,90	6,31
	2022	22,15	3,74	46,20
- împrumuturi și credite luate	2021	8,69	7,11	10,72
	2022	6,90	6,78	7,05
<b>III. SOLD ÎN NUMERAR LA ÎNCEPUTUL PERIOADEI</b>	<b>2021</b>	<b>480,88</b>	<b>493,04</b>	<b>465,27</b>
	<b>2022</b>	<b>560,24</b>	<b>545,81</b>	<b>579,09</b>
<b>TOTAL GENERAL (I + II + III)</b>	<b>2021</b>	<b>6181,48</b>	<b>7030,93</b>	<b>5090,55</b>
	<b>2022</b>	<b>7056,73</b>	<b>7788,16</b>	<b>6101,62</b>

**TABELUL 10.**  
**VENITURI ȘI ALTE RESURSE FINANCIARE, PE REGIUNI DE DEZVOLTARE**

- medii lunare pe o gospodărie (lei) -

	Anii	Regiuni de dezvoltare:							
		Nord-Est	Sud-Est	Sud-Muntenia	Sud-Vest Oltenia	Vest	Nord-Vest	Centru	București-Ilfov
<b>I. VENITURI TOTALE (A + B)</b>	2021	4552,64	4775,34	5214,48	5041,34	5434,34	6242,39	5943,71	8546,62
	2022	5145,35	5440,08	5968,83	5754,47	6430,44	6992,25	6765,99	9590,87
<b>A. Venituri bănești (1+2+3+4+5+6+7)</b>	2021	4045,60	4430,61	4903,82	4605,44	5105,08	5792,04	5586,81	8356,66
	2022	4525,78	4975,98	5444,63	5255,66	6049,79	6469,02	6316,87	9365,75
1. Salarii brute și alte drepturi salariale	2021	2671,40	3055,80	3536,35	3197,57	3769,07	4397,21	4186,21	6859,91
	2022	2865,03	3348,86	3865,31	3620,93	4275,05	4809,16	4720,50	7635,00
2. Venituri din agricultură	2021	145,43	163,47	88,79	89,19	58,31	76,45	82,03	1,86
	2022	178,80	167,96	91,96	81,55	174,05	117,09	113,35	6,72
din care:									
- venituri din vânzări de produse agroalimentare, animale și păsări	2021	93,28	90,76	71,75	57,03	53,81	54,93	53,20	0,02
	2022	117,28	111,19	62,96	44,40	128,76	76,02	71,22	5,98
- venituri din prestarea unor munci agricole	2021	52,07	72,34	16,06	32,16	2,87	18,26	28,62	1,84
	2022	61,52	56,77	29,00	37,15	11,02	39,60	41,75	0,74
3. Venituri din activități neagricole independente	2021	113,84	76,42	108,84	112,75	28,65	121,47	140,50	90,28
	2022	131,27	102,50	99,03	112,44	135,81	98,43	107,77	158,91
- venituri din comerț	2021	7,10	3,43	8,56	1,01	1,35	19,81	17,75	1,16
	2022	6,18	14,78	11,11	2,75	2,00	0,48	21,02	11,61
- venituri din prestări servicii	2021	22,69	20,35	29,20	21,96	5,07	30,63	36,88	21,99
	2022	32,71	29,30	27,82	14,13	14,79	14,54	27,99	44,26
- venituri din meserii	2021	81,11	51,17	70,00	86,89	14,73	68,31	68,97	20,84
	2022	87,02	50,10	55,66	92,32	44,01	76,71	53,89	32,45
- venituri din profesii liberale, drepturi de proprietate intelectuală	2021	2,94	1,47	1,08	2,89	7,50	2,72	16,90	46,29
	2022	5,36	8,32	4,44	3,24	75,01	6,70	4,87	70,59
4. Venituri din prestații sociale	2021	945,00	1019,16	1099,47	1089,37	1115,37	1078,32	1128,80	1279,13
	2022	1158,51	1254,98	1316,91	1307,58	1301,26	1323,00	1284,42	1393,27
Pensii	2021	727,18	830,71	927,83	949,27	966,56	874,88	939,97	1040,66
	2022	912,44	1063,41	1120,09	1152,94	1134,01	1099,83	1093,53	1148,47
din care:									
- pensii pentru limită de vârstă (inclusiv anticipată și anticipată parțial)	2021	594,95	720,93	803,14	824,18	899,06	762,99	866,98	977,57
	2022	739,27	923,55	979,76	1014,61	1061,97	951,01	1026,04	1056,53
Alte venituri asimilate pensiilor	2021	0,59	0,62	0,07	2,20	0,49	4,09	0,06	2,95
	2022	0,81	0,63	0,28	0,38	0,16	1,86	0,34	0,66
Indemnizații pentru incapacitate temporară de muncă, maternitate, îngrijirea copiilor	2021	39,97	32,84	29,85	15,79	26,76	49,11	39,62	92,45
	2022	38,39	16,39	30,89	12,67	27,79	50,32	30,88	93,09
Prestații din fondul de șomaj	2021	2,45	3,26	2,41	4,81	5,43	2,63	10,09	5,43
	2022	1,44	3,14	3,32	2,30	1,24	1,05	5,08	1,63



**TABELUL 10.**  
**VENITURI ȘI ALTE RESURSE FINANCIARE, PE REGIUNI DE DEZVOLTARE (continuare)**

- medii lunare pe o gospodărie (lei) -

	Anii	Regiuni de dezvoltare:							
		Nord-Est	Sud-Est	Sud-Muntenia	Sud-Vest Oltenia	Vest	Nord-Vest	Centru	București-Ilfov
Prestații familiale	2021	140,62	120,21	114,59	103,32	95,77	126,00	125,27	113,51
	2022	166,09	140,84	131,47	114,16	130,65	146,72	142,14	128,03
- alocații pentru copii	2021	139,79	119,77	114,45	103,06	95,77	124,77	124,23	109,08
	2022	163,03	139,80	129,06	113,87	128,66	144,28	138,32	124,03
- burse pentru elevi și studenți	2021	0,83	0,44	0,14	0,26	-	1,23	1,04	4,43
	2022	3,06	1,04	2,41	0,29	1,99	2,44	3,82	4,00
Prestații de asistență socială și alte prestații	2021	34,19	31,52	24,72	13,98	20,36	21,61	13,79	24,13
	2022	39,34	30,57	30,86	25,13	7,41	23,22	12,45	21,39
din care:									
- ajutoare speciale pentru persoanele cu handicap	2021	17,43	18,17	18,26	7,67	14,76	17,40	7,21	15,58
	2022	14,47	16,06	17,21	11,34	6,82	18,49	8,20	18,82
- ajutoare sociale acordate de primării	2021	5,99	10,94	5,34	4,58	5,20	4,21	5,79	8,09
	2022	6,25	10,65	10,51	13,50	0,51	1,90	2,00	1,79
<b>5. Venituri din proprietate</b>	2021	13,16	4,35	6,47	5,73	0,50	1,13	3,56	19,29
	2022	2,68	1,14	3,55	1,95	3,21	3,62	1,75	43,52
<b>6. Venituri din vânzarea de active din patrimoniul gospodăriei</b>	2021	118,98	65,64	27,40	31,17	57,58	76,50	16,19	5,09
	2022	125,70	43,09	27,67	20,15	52,66	82,56	26,13	16,20
<b>7. Alte venituri</b>	2021	37,79	45,77	36,50	79,66	75,60	40,96	29,52	101,10
	2022	63,79	57,45	40,20	111,06	107,75	35,16	62,95	112,13
<b>B. Venituri în natură (1 + 2)</b>	<b>2021</b>	<b>507,04</b>	<b>344,73</b>	<b>310,66</b>	<b>435,90</b>	<b>329,26</b>	<b>450,35</b>	<b>356,90</b>	<b>189,96</b>
	<b>2022</b>	<b>619,57</b>	<b>464,10</b>	<b>524,20</b>	<b>498,81</b>	<b>380,65</b>	<b>523,23</b>	<b>449,12</b>	<b>225,12</b>
<b>1. Contravaloarea veniturilor în natură obținute de salariați și beneficiarii de prestații sociale</b>	2021	35,42	54,08	43,93	27,63	85,33	90,54	89,06	98,14
	2022	69,79	70,24	80,52	42,29	99,03	124,71	112,79	111,60
<b>2. Contravaloarea consumului de produse agroalimentare din resurse proprii</b>	2021	471,62	290,65	266,73	408,27	243,93	359,81	267,84	91,82
	2022	549,78	393,86	443,68	456,52	281,62	398,52	336,33	113,52
<b>II. ÎMPRUMUTURI ȘI CREDITE LUATE, SUME RETRASE DE LA C.E.C. BANK, ALTE BĂNCI ȘI INSTITUȚII SIMILARE</b>	<b>2021</b>	<b>16,16</b>	<b>6,48</b>	<b>14,98</b>	<b>26,93</b>	<b>14,56</b>	<b>22,95</b>	<b>13,33</b>	<b>27,42</b>
	<b>2022</b>	<b>9,98</b>	<b>12,32</b>	<b>120,53</b>	<b>10,71</b>	<b>10,33</b>	<b>38,63</b>	<b>25,66</b>	<b>10,71</b>
din care:									
- sume retrase de la C.E.C. Bank, alte bănci și instituții similare	2021	8,90	3,58	3,07	4,68	1,44	6,32	9,45	14,24
	2022	2,43	5,58	111,12	2,48	-	25,87	8,06	0,62
- împrumuturi și credite luate	2021	6,59	2,72	9,76	21,31	12,17	7,77	2,87	9,89
	2022	5,99	4,68	8,31	6,58	10,32	2,29	13,91	4,50
<b>III. SOLD ÎN NUMERAR LA ÎNCEPUTUL PERIOADEI</b>	<b>2021</b>	<b>438,85</b>	<b>527,33</b>	<b>509,96</b>	<b>460,88</b>	<b>393,33</b>	<b>551,89</b>	<b>520,53</b>	<b>423,81</b>
	<b>2022</b>	<b>528,16</b>	<b>554,25</b>	<b>537,00</b>	<b>512,51</b>	<b>679,69</b>	<b>567,92</b>	<b>605,92</b>	<b>534,51</b>
<b>TOTAL GENERAL (I + II + III)</b>	<b>2021</b>	<b>5007,65</b>	<b>5309,15</b>	<b>5739,42</b>	<b>5529,15</b>	<b>5842,23</b>	<b>6817,23</b>	<b>6477,57</b>	<b>8997,85</b>
	<b>2022</b>	<b>5683,49</b>	<b>6006,65</b>	<b>6626,36</b>	<b>6277,69</b>	<b>7120,46</b>	<b>7598,80</b>	<b>7397,57</b>	<b>10136,09</b>

**TABELUL 11.**  
**VENITURI ȘI ALTE RESURSE FINANCIARE, DUPĂ MĂRIMEA GOSPODĂRIEI**

- medii lunare pe o persoană (lei) -

	Anii gospodării	Total	Din total, pe gospodării formate din:					
			1 persoană	2 persoane	3 persoane	4 persoane	5 persoane	6 persoane și mai multe
<b>I. VENITURI TOTALE (A + B)</b>	2021	<b>2243,43</b>	<b>2517,71</b>	<b>2531,05</b>	<b>2589,30</b>	<b>2095,03</b>	<b>1548,71</b>	<b>1217,96</b>
	2022	<b>2575,07</b>	<b>2918,48</b>	<b>2885,21</b>	<b>2909,30</b>	<b>2341,79</b>	<b>1913,83</b>	<b>1469,07</b>
<b>A. Venituri bănești (1+2+3+4+5+6+7)</b>	2021	<b>2097,42</b>	<b>2330,97</b>	<b>2370,51</b>	<b>2453,99</b>	<b>1961,14</b>	<b>1420,10</b>	<b>1078,08</b>
	2022	<b>2387,68</b>	<b>2685,06</b>	<b>2690,97</b>	<b>2743,26</b>	<b>2178,90</b>	<b>1667,53</b>	<b>1299,87</b>
1. Salarii brute și alte drepturi salariale	2021	1547,12	1240,49	1547,82	2093,55	1630,42	1012,80	672,77
	2022	1729,03	1349,25	1696,07	2322,49	1823,66	1181,75	797,20
2. Venituri din agricultură	2021	36,15	33,75	29,29	29,74	52,09	37,67	35,11
	2022	46,77	35,99	36,16	43,02	43,45	70,89	89,90
din care:								
- venituri din vânzări de produse agroalimentare, animale și păsări	2021	24,22	14,52	19,97	19,92	39,65	19,00	28,45
	2022	30,96	14,18	22,16	28,36	30,61	55,70	61,97
- venituri din prestarea unor munci agricole	2021	11,62	18,46	9,12	9,65	12,21	17,78	6,66
	2022	14,47	21,81	12,72	10,53	12,84	15,19	27,93
3. Venituri din activități neagricole independente	2021	40,12	48,97	33,73	37,83	44,13	39,42	46,65
	2022	46,94	46,66	36,78	58,44	43,55	54,12	45,31
- venituri din comerț	2021	3,11	2,05	4,61	1,86	3,16	3,12	3,46
	2022	3,56	4,42	3,74	2,41	5,00	4,51	-
- venituri din prestări servicii	2021	9,58	15,40	6,97	7,67	10,01	14,42	8,53
	2022	10,59	14,86	5,91	10,25	11,89	12,80	15,53
- venituri din meserii	2021	23,54	25,78	17,52	22,97	28,96	19,88	32,23
	2022	24,82	21,47	19,88	28,54	24,44	29,14	29,78
- venituri din profesii liberale, drepturi de proprietate intelectuală	2021	3,89	5,74	4,63	5,33	2,00	2,00	2,43
	2022	7,97	5,91	7,25	17,24	2,22	7,67	-
4. Venituri din prestații sociale	2021	429,29	926,95	719,75	249,94	196,78	284,02	286,36
	2022	512,83	1159,31	872,76	268,10	224,37	316,54	323,37
Pensii	2021	354,14	915,02	700,51	161,59	87,64	170,81	139,38
	2022	430,80	1145,64	854,80	170,61	103,02	173,89	173,82
din care:								
- pensii pentru limită de vârstă (inclusiv anticipată și anticipată parțial)	2021	313,28	788,92	643,02	135,44	74,49	143,36	118,07
	2022	380,75	982,06	793,02	139,03	83,41	143,68	138,42
Alte venituri asimilate pensiilor	2021	0,53	2,18	0,61	0,22	0,45	-	0,17
	2022	0,26	0,87	0,48	0,22	-	-	-
Indemnizații pentru incapacitate temporară de muncă, maternitate, îngrijirea copiilor	2021	16,39	0,28	1,96	29,13	22,81	14,54	27,54
	2022	15,30	-	1,38	28,01	21,61	22,45	13,79
Prestații din fondul de șomaj	2021	1,72	1,20	2,15	2,45	1,25	1,15	0,67
	2022	0,96	1,42	0,77	1,13	1,14	0,85	-

**TABELUL 11.**  
**VENITURI ȘI ALTE RESURSE FINANCIARE, DUPĂ MĂRIMEA GOSPODĂRIEI (continuare)**

- medii lunare pe o persoană (lei) -

	Anii gospodării	Total	Din total, pe gospodării formate din:					
			1 persoană	2 persoane	3 persoane	4 persoane	5 persoane	6 persoane și mai multe
Prestații familiale	2021	47,08	0,56	5,90	49,46	76,94	81,71	100,75
	2022	55,49	1,21	7,36	59,45	93,03	98,98	114,37
- alocații pentru copii	2021	46,66	0,11	5,36	48,82	76,73	81,54	100,53
	2022	54,51	0,42	6,64	58,23	92,06	97,14	114,10
- burse pentru elevi și studenți	2021	0,42	0,45	0,54	0,64	0,21	0,17	0,22
	2022	0,98	0,79	0,72	1,22	0,97	1,84	0,27
Prestații de asistență socială și alte prestații	2021	9,43	7,71	8,62	7,09	7,69	15,81	17,85
	2022	10,02	10,17	7,97	8,68	5,57	20,37	21,39
din care:								
- ajutoare speciale pentru persoanele cu handicap	2021	5,92	3,52	5,39	5,57	4,95	8,84	10,51
	2022	5,73	4,62	5,40	6,50	3,87	9,01	7,12
- ajutoare sociale acordate de primării	2021	2,49	2,25	1,85	0,97	2,34	6,09	5,20
	2022	2,40	1,69	1,23	0,85	1,58	6,42	9,84
5. Venituri din proprietate	2021	2,85	6,51	1,70	3,82	2,30	2,29	0,98
	2022	3,05	3,91	2,60	2,73	0,58	-	16,11
6. Venituri din vânzarea de active din patrimoniul gospodăriei	2021	20,76	21,33	12,69	21,86	24,10	31,11	18,35
	2022	20,97	9,35	16,29	23,39	24,60	31,26	20,61
7. Alte venituri	2021	21,13	52,97	25,53	17,25	11,32	12,79	17,86
	2022	28,09	80,59	30,31	25,09	18,69	12,97	7,37
<b>B. Venituri în natură (1 + 2)</b>	<b>2021</b>	<b>146,01</b>	<b>186,74</b>	<b>160,54</b>	<b>135,31</b>	<b>133,89</b>	<b>128,61</b>	<b>139,88</b>
	<b>2022</b>	<b>187,39</b>	<b>233,42</b>	<b>194,24</b>	<b>166,04</b>	<b>162,89</b>	<b>246,30</b>	<b>169,20</b>
1. Contravaloarea veniturilor în natură obținute de salariați și beneficiarii de prestații sociale	2021	25,27	31,00	27,76	31,14	21,23	16,92	13,71
	2022	35,34	47,78	39,68	37,18	29,43	26,53	26,51
2. Contravaloarea consumului de produse agroalimentare din resurse proprii	2021	120,74	155,74	132,78	104,17	112,66	111,69	126,17
	2022	152,05	185,64	154,56	128,86	133,46	219,77	142,69
<b>II. ÎMPRUMUTURI ȘI CREDITE LUATE, SUME RETRASE DE LA C.E.C. BANK, ALTE BĂNCI ȘI INSTITUȚII SIMILARE</b>	<b>2021</b>	<b>6,96</b>	<b>10,37</b>	<b>5,05</b>	<b>11,12</b>	<b>3,80</b>	<b>1,83</b>	<b>11,65</b>
	<b>2022</b>	<b>12,90</b>	<b>10,53</b>	<b>9,10</b>	<b>8,13</b>	<b>4,43</b>	<b>66,40</b>	<b>0,64</b>
din care:								
- sume retrase de la C.E.C. Bank, alte bănci și instituții similare	2021	2,62	5,42	0,75	6,50	0,93	-	0,98
	2022	8,82	2,81	4,09	4,53	0,81	63,76	-
- împrumuturi și credite luate	2021	3,43	3,62	3,68	3,35	1,57	1,83	10,35
	2022	2,75	6,88	2,94	2,43	1,77	2,61	0,64
<b>III. SOLD ÎN NUMERAR LA ÎNCEPUTUL PERIOADEI</b>	<b>2021</b>	<b>189,83</b>	<b>340,12</b>	<b>228,76</b>	<b>193,86</b>	<b>145,01</b>	<b>109,12</b>	<b>95,74</b>
	<b>2022</b>	<b>223,18</b>	<b>392,88</b>	<b>254,00</b>	<b>194,62</b>	<b>171,91</b>	<b>151,57</b>	<b>230,47</b>
<b>TOTAL GENERAL (I + II + III)</b>	<b>2021</b>	<b>2440,22</b>	<b>2868,20</b>	<b>2764,86</b>	<b>2794,28</b>	<b>2243,84</b>	<b>1659,66</b>	<b>1325,35</b>
	<b>2022</b>	<b>2811,15</b>	<b>3321,89</b>	<b>3148,31</b>	<b>3112,05</b>	<b>2518,13</b>	<b>2131,80</b>	<b>1700,18</b>

**TABELUL 12.**  
**VENITURI ȘI ALTE RESURSE FINANCIARE, DUPĂ NUMĂRUL COPIILOR SUB 18 ANI**

	Anii	Total gospodării	Gospodării fără copii sub 18 ani	Gospodării cu copii sub 18 ani	- medii lunare pe o persoană (lei) -			
					Din care, gospodării cu:			
					1 copil	2 copii	3 copii	4 copii și mai mulți
<b>I. VENITURI TOTALE (A + B)</b>	<b>2021</b>	<b>2243,43</b>	<b>2479,97</b>	<b>2004,30</b>	<b>2357,24</b>	<b>1948,48</b>	<b>1158,63</b>	<b>790,21</b>
	<b>2022</b>	<b>2575,07</b>	<b>2882,53</b>	<b>2268,62</b>	<b>2709,97</b>	<b>2079,94</b>	<b>1348,49</b>	<b>858,73</b>
<b>A. Venituri bănești (1+2+3+4+5+6+7)</b>	<b>2021</b>	<b>2097,42</b>	<b>2311,63</b>	<b>1880,87</b>	<b>2228,83</b>	<b>1832,85</b>	<b>1037,18</b>	<b>656,50</b>
	<b>2022</b>	<b>2387,68</b>	<b>2677,04</b>	<b>2099,27</b>	<b>2523,26</b>	<b>1931,76</b>	<b>1177,66</b>	<b>705,79</b>
1. Salarii brute și alte drepturi salariale	2021	1547,12	1550,17	1544,03	1890,11	1499,33	700,61	314,34
	2022	1729,03	1756,27	1701,88	2106,92	1557,71	798,40	290,43
2. Venituri din agricultură	2021	36,15	41,90	30,34	26,96	33,25	35,58	31,66
	2022	46,77	44,53	49,02	57,30	31,28	68,30	66,95
din care:								
- venituri din vânzări de produse agroalimentare, animale și păsări	2021	24,22	29,78	18,59	17,20	21,30	13,26	23,74
	2022	30,96	27,76	34,14	47,57	17,74	42,32	9,51
- venituri din prestarea unor munci agricole	2021	11,62	11,69	11,55	9,75	11,40	22,32	7,92
	2022	14,47	14,06	14,88	9,73	13,54	25,98	57,44
3. Venituri din activități neagricole independente	2021	40,12	38,56	41,69	41,41	38,19	50,37	50,64
	2022	46,94	41,24	52,62	61,80	50,15	29,00	20,11
- venituri din comerț	2021	3,11	3,52	2,69	1,37	3,41	7,69	-
	2022	3,56	3,47	3,65	4,86	3,37	-	-
- venituri din prestări servicii	2021	9,58	9,23	9,93	8,45	10,69	14,54	9,45
	2022	10,59	9,58	11,59	9,49	13,30	16,61	11,03
- venituri din meserii	2021	23,54	22,32	24,78	25,61	20,90	25,82	41,19
	2022	24,82	22,57	27,06	29,37	29,71	12,39	9,08
- venituri din profesii liberale, drepturi de proprietate intelectuală	2021	3,89	3,49	4,29	5,98	3,19	2,32	-
	2022	7,97	5,62	10,32	18,08	3,77	-	-
4. Venituri din prestații sociale	2021	429,29	639,82	216,46	213,31	219,48	216,88	224,59
	2022	512,83	791,62	234,94	229,58	240,99	227,59	255,80
Pensii	2021	354,14	626,34	78,96	99,76	72,72	28,04	29,38
	2022	430,80	777,70	85,04	105,62	76,24	35,36	31,10
din care:								
- pensii pentru limită de vârstă (inclusiv anticipată și anticipată parțial)	2021	313,28	558,42	65,47	83,09	63,03	17,03	14,88
	2022	380,75	694,45	68,09	87,41	60,60	19,58	14,53
Alte venituri asimilate pensilor	2021	0,53	1,03	0,03	-	-	0,25	-
	2022	0,26	0,53	-	-	-	-	-
Indemnizații pentru incapacitate temporară de muncă, maternitate, îngrijirea copiilor	2021	16,39	0,08	32,88	35,55	31,63	34,09	14,24
	2022	15,30	0,51	30,04	33,24	31,68	14,60	12,18
Prestații din fondul de șomaj	2021	1,72	2,18	1,25	1,77	1,05	0,16	-
	2022	0,96	1,11	0,80	0,84	0,95	0,44	-

**TABELUL 12.**  
**VENITURI ȘI ALTE RESURSE FINANCIARE, DUPĂ NUMĂRUL COPIILOR SUB 18 ANI (continuare)**

		- medii lunare pe o persoană (lei) -						
	Anii	Total gospodării	Gospodării fără copii sub 18 ani	Gospodării cu copii sub 18 ani	Din care, gospodării cu:			
					1 copil	2 copii	3 copii mai mulți	4 copii și mai mulți
Prestații familiale	2021	47,08	0,97	93,70	68,81	106,42	132,75	161,18
	2022	55,49	1,32	109,47	82,97	124,27	156,80	181,61
- alocații pentru copii	2021	46,66	0,31	93,52	68,72	106,20	132,40	160,85
	2022	54,51	0,47	108,36	81,93	123,31	154,26	181,13
- burse pentru elevi și studenți	2021	0,42	0,66	0,18	0,09	0,22	0,35	0,33
	2022	0,98	0,85	1,11	1,04	0,96	2,54	0,48
Prestații de asistență socială și alte prestații	2021	9,43	9,22	9,64	7,42	7,66	21,59	19,79
	2022	10,02	10,45	9,59	6,91	7,85	20,39	30,91
din care:								
- ajutoare speciale pentru persoanele cu handicap	2021	5,92	6,42	5,41	5,61	4,81	6,94	4,62
	2022	5,73	7,40	4,06	4,67	3,10	5,27	3,04
- ajutoare sociale acordate de primării	2021	2,49	1,54	3,45	1,27	2,72	11,69	12,08
	2022	2,40	1,53	3,26	1,60	2,48	8,46	16,71
<b>5. Venituri din proprietate</b>	2021	2,85	2,59	3,11	5,12	1,70	-	-
	2022	3,05	2,58	3,53	2,27	0,14	-	47,93
<b>6. Venituri din vânzarea de active din patrimoniul gospodăriei</b>	2021	20,76	15,76	25,81	32,36	19,40	20,97	17,92
	2022	20,97	11,16	30,76	37,55	24,19	28,40	16,39
<b>7. Alte venituri</b>	2021	21,13	22,83	19,43	19,56	21,50	12,77	17,35
	2022	28,09	29,64	26,52	27,84	27,30	25,97	8,18
<b>B. Venituri în natură (1 + 2)</b>	<b>2021</b>	<b>146,01</b>	<b>168,34</b>	<b>123,43</b>	<b>128,41</b>	<b>115,63</b>	<b>121,45</b>	<b>133,71</b>
	<b>2022</b>	<b>187,39</b>	<b>205,49</b>	<b>169,35</b>	<b>186,71</b>	<b>148,18</b>	<b>170,83</b>	<b>152,94</b>
<b>1. Contravaloarea veniturilor în natură obținute de salariați și beneficiarii de prestații sociale</b>	2021	25,27	28,96	21,53	27,69	17,80	9,93	12,86
	2022	35,34	40,67	30,04	34,74	25,14	28,33	22,88
<b>2. Contravaloarea consumului de produse agroalimentare din resurse proprii</b>	2021	120,74	139,38	101,90	100,72	97,83	111,52	120,85
	2022	152,05	164,82	139,31	151,97	123,04	142,50	130,06
<b>II. ÎMPRUMUTURI ȘI CREDITE LUATE, SUME RETRASE DE LA C.E.C. BANK, ALTE BĂNCI ȘI INSTITUȚII SIMILARE</b>	<b>2021</b>	<b>6,96</b>	<b>7,27</b>	<b>6,65</b>	<b>6,82</b>	<b>5,09</b>	<b>12,94</b>	<b>2,95</b>
	<b>2022</b>	<b>12,90</b>	<b>21,33</b>	<b>4,49</b>	<b>5,37</b>	<b>4,02</b>	<b>3,36</b>	<b>1,06</b>
din care:								
- sume retrase de la C.E.C. Bank, alte bănci și instituții similare	2021	2,62	3,35	1,89	3,07	0,68	-	2,79
	2022	8,82	16,61	1,07	1,66	0,67	-	-
- împrumuturi și credite luate	2021	3,43	2,96	3,91	3,17	2,81	12,94	0,16
	2022	2,75	3,38	2,12	2,23	1,83	3,36	1,06
<b>III. SOLD ÎN NUMERAR LA ÎNCEPUTUL PERIOADEI</b>	<b>2021</b>	<b>189,83</b>	<b>230,84</b>	<b>148,38</b>	<b>169,77</b>	<b>148,97</b>	<b>89,64</b>	<b>63,08</b>
	<b>2022</b>	<b>223,18</b>	<b>267,90</b>	<b>178,60</b>	<b>220,92</b>	<b>157,57</b>	<b>105,72</b>	<b>39,41</b>
<b>TOTAL GENERAL (I + II + III)</b>	<b>2021</b>	<b>2440,22</b>	<b>2718,08</b>	<b>2159,33</b>	<b>2533,83</b>	<b>2102,54</b>	<b>1261,21</b>	<b>856,24</b>
	<b>2022</b>	<b>2811,15</b>	<b>3171,76</b>	<b>2451,71</b>	<b>2936,26</b>	<b>2241,53</b>	<b>1457,57</b>	<b>899,20</b>

**TABELUL 13.**  
**VENITURI ȘI ALTE RESURSE FINANCIARE,**  
**DUPĂ NIVELUL DE INSTRUIRE AL CAPULUI GOSPODĂRIEI**

	Anii	Total gospodării	- medii lunare pe o gospodărie (lei) -		
			Din total, după nivelul de instruire al capului gospodăriei:		
			Primar <sup>1)</sup>	Secundar	Superior
<b>I. VENITURI TOTALE (A + B)</b>	<b>2021</b>	<b>5682,97</b>	<b>2662,32</b>	<b>4943,89</b>	<b>9470,61</b>
	<b>2022</b>	<b>6464,12</b>	<b>3471,97</b>	<b>5662,68</b>	<b>10270,47</b>
<b>A. Venituri bănești (1+2+3+4+5+6+7)</b>	<b>2021</b>	<b>5313,11</b>	<b>2279,82</b>	<b>4543,02</b>	<b>9218,94</b>
	<b>2022</b>	<b>5993,72</b>	<b>2836,51</b>	<b>5160,97</b>	<b>9963,91</b>
1. Salarii brute și alte drepturi salariale	2021	3919,11	758,39	3135,40	7920,37
	2022	4340,33	893,75	3513,63	8379,76
2. Venituri din agricultură	2021	91,57	108,64	111,69	11,75
	2022	117,42	156,54	130,91	56,90
din care:					
- venituri din vânzări de produse agroalimentare, animale și păsări	2021	61,33	46,56	76,84	9,80
	2022	77,70	72,27	87,79	43,33
- venituri din prestarea unor munci agricole	2021	29,43	61,98	33,76	1,95
	2022	36,32	84,27	41,72	1,96
3. Venituri din activități neagricole independente	2021	101,62	89,27	113,25	63,41
	2022	117,83	124,62	115,61	123,64
- venituri din comerț	2021	7,87	10,00	9,32	1,79
	2022	8,94	8,65	8,82	9,46
- venituri din prestări servicii	2021	24,27	25,02	27,44	12,35
	2022	26,57	35,49	29,12	14,66
- venituri din meserii	2021	59,63	50,15	74,32	9,24
	2022	62,31	80,48	74,47	13,10
- venituri din profesii liberale, drepturi de proprietate intelectuală	2021	9,85	4,10	2,17	40,03
	2022	20,01	-	3,20	86,42
4. Venituri din prestații sociale	2021	1087,46	1218,78	1056,62	1153,60
	2022	1287,33	1529,25	1265,92	1287,96
Pensii	2021	897,08	1000,63	884,21	907,28
	2022	1081,43	1283,89	1069,62	1060,11
din care:					
- pensii pentru limită de vârstă (inclusiv anticipată și anticipată parțial)	2021	793,59	602,38	787,86	882,91
	2022	955,79	770,72	949,30	1037,04
Alte venituri asimilate pensiilor	2021	1,35	7,55	1,05	0,23
	2022	0,67	1,98	0,59	0,52
Indemnizații pentru incapacitate temporară de muncă, maternitate, îngrijirea copiilor	2021	41,53	15,86	28,39	98,85
	2022	38,40	4,28	32,38	70,64
Prestații din fondul de șomaj	2021	4,35	1,48	4,97	3,08
	2022	2,40	0,69	2,86	1,30

**TABELUL 13.**  
**VENITURI ȘI ALTE RESURSE FINANCIARE,**  
**DUPĂ NIVELUL DE INSTRUIRE AL CAPULUI GOSPODĂRIEI (continuare)**

	Anii	Total gospodării	- medii lunare pe o gospodărie (lei) -		
			Din total, după nivelul de instruire al capului gospodăriei:		
			Primar <sup>1)</sup>	Secundar	Superior
Prestații familiale	2021	119,27	99,79	116,54	136,25
	2022	139,29	136,43	137,02	148,31
- alocații pentru copii	2021	118,21	99,79	115,67	134,11
	2022	136,83	135,96	134,56	145,22
- burse pentru elevi și studenți	2021	1,06	-	0,87	2,14
	2022	2,46	0,47	2,46	3,09
Prestații de asistență socială și alte prestații	2021	23,88	93,47	21,46	7,91
	2022	25,14	101,98	23,45	7,08
din care:					
- ajutoare speciale pentru persoanele cu handicap	2021	14,99	41,98	14,85	5,84
	2022	14,38	56,35	13,64	3,83
- ajutoare sociale acordate de primărie	2021	6,31	37,08	4,70	1,20
	2022	6,01	27,07	5,79	0,19
<b>5. Venituri din proprietate</b>	2021	7,22	2,81	6,09	12,94
	2022	7,67	1,94	3,32	25,02
<b>6. Venituri din vânzarea de active din patrimoniul gospodăriei</b>	2021	52,59	60,22	61,51	17,14
	2022	52,65	80,81	60,75	14,84
<b>7. Alte venituri</b>	2021	53,54	41,71	58,46	39,73
	2022	70,49	49,60	70,83	75,79
<b>B. Venituri în natură (1 + 2)</b>	<b>2021</b>	<b>369,86</b>	<b>382,50</b>	<b>400,87</b>	<b>251,67</b>
	<b>2022</b>	<b>470,40</b>	<b>635,46</b>	<b>501,71</b>	<b>306,56</b>
<b>1. Contravaloarea veniturilor în natură obținute de salariați și beneficiarii de prestații sociale</b>	2021	64,01	31,00	63,92	76,08
	2022	88,72	88,96	88,69	88,78
<b>2. Contravaloarea consumului de produse agroalimentare din resurse proprii</b>	2021	305,85	351,50	336,95	175,59
	2022	381,68	546,50	413,02	217,78
<b>II. ÎMPRUMUTURI ȘI CREDITE LUATE, SUME RETRASE DE LA C.E.C. BANK, ALTE BĂNCI ȘI INSTITUȚII SIMILARE</b>	<b>2021</b>	<b>17,63</b>	<b>11,47</b>	<b>16,75</b>	<b>23,04</b>
	<b>2022</b>	<b>32,37</b>	<b>14,84</b>	<b>36,53</b>	<b>23,00</b>
din care:					
- sume retrase de la C.E.C. Bank, alte bănci și instituții similare	2021	6,64	5,57	4,56	14,65
	2022	22,15	2,00	26,23	13,90
- împrumuturi și credite luate	2021	8,69	5,38	9,89	5,47
	2022	6,90	12,33	6,26	7,47
<b>III. SOLD ÎN NUMERAR LA ÎNCEPUTUL PERIOADEI</b>	<b>2021</b>	<b>480,88</b>	<b>304,73</b>	<b>430,78</b>	<b>727,45</b>
	<b>2022</b>	<b>560,24</b>	<b>335,65</b>	<b>498,16</b>	<b>852,88</b>
<b>TOTAL GENERAL (I + II + III)</b>	<b>2021</b>	<b>6181,48</b>	<b>2978,52</b>	<b>5391,42</b>	<b>10221,10</b>
	<b>2022</b>	<b>7056,73</b>	<b>3822,46</b>	<b>6197,37</b>	<b>11146,35</b>

<sup>1)</sup> Inclusiv fără școală absolvită

**TABELUL 14.**  
**VENITURI ȘI ALTE RESURSE FINANCIARE,**  
**DUPĂ GRUPE DE VÂRSTĂ ALE CAPULUI GOSPODĂRIEI**

	Anii	- medii lunare pe o gospodărie (lei) -					
		Total gospodării	Din total, după grupe de vârstă ale capului gospodăriei:				
			15 – 24 ani	25 – 34 ani	35 – 49 ani	50 – 64 ani	65 ani și peste
<b>I. VENITURI TOTALE (A + B)</b>	<b>2021</b>	<b>5682,97</b>	<b>4179,68</b>	<b>6705,92</b>	<b>7680,69</b>	<b>6254,38</b>	<b>3318,94</b>
	<b>2022</b>	<b>6464,12</b>	<b>5406,67</b>	<b>7485,86</b>	<b>8556,89</b>	<b>7261,53</b>	<b>3887,85</b>
<b>A. Venituri bănești (1+2+3+4+5+6+7)</b>	<b>2021</b>	<b>5313,11</b>	<b>3962,54</b>	<b>6420,39</b>	<b>7275,24</b>	<b>5826,48</b>	<b>2992,82</b>
	<b>2022</b>	<b>5993,72</b>	<b>5108,37</b>	<b>7123,93</b>	<b>8004,14</b>	<b>6749,47</b>	<b>3476,10</b>
<i>1. Salarii brute și alte drepturi salariale</i>	2021	3919,11	2884,39	5622,86	6367,70	4620,94	841,44
	2022	4340,33	3065,96	6267,41	6934,60	5402,44	884,55
<i>2. Venituri din agricultură</i>	2021	91,57	105,13	72,56	107,94	141,88	41,78
	2022	117,42	42,31	102,70	177,28	153,73	48,10
din care:							
- venituri din vânzări de produse agroalimentare, animale și păsări	2021	61,33	32,18	33,08	68,37	102,01	32,05
	2022	77,70	9,78	46,27	122,52	100,00	36,52
- venituri din prestarea unor munci agricole	2021	29,43	72,95	39,48	39,56	37,21	9,53
	2022	36,32	32,53	56,43	54,03	45,14	9,10
<i>3. Venituri din activități neagricole independente</i>	2021	101,62	75,73	122,59	163,86	125,53	25,40
	2022	117,83	203,78	120,39	191,21	153,27	25,74
- venituri din comerț	2021	7,87	3,08	12,23	13,35	8,97	1,31
	2022	8,94	-	0,18	16,74	15,21	0,67
- venituri din prestări servicii	2021	24,27	39,35	34,42	41,65	26,10	4,62
	2022	26,57	38,04	30,25	46,30	31,34	5,34
- venituri din meserii	2021	59,63	33,30	59,64	93,38	81,74	14,88
	2022	62,31	153,27	79,62	85,63	81,73	18,40
- venituri din profesii liberale, drepturi de proprietate intelectuală	2021	9,85	-	16,30	15,48	8,72	4,59
	2022	20,01	12,47	10,34	42,54	24,99	1,33
<i>4. Venituri din prestații sociale</i>	2021	1087,46	144,98	448,15	478,39	836,95	2038,74
	2022	1287,33	307,40	473,64	530,58	919,94	2481,71
Pensii	2021	897,08	8,58	58,44	136,19	719,40	1972,63
	2022	1081,43	31,73	66,46	160,21	775,82	2420,25
din care:							
- pensii pentru limită de vârstă (inclusiv anticipată și anticipată parțial)	2021	793,59	8,58	45,62	105,63	603,53	1786,40
	2022	955,79	21,25	58,57	112,67	642,37	2197,81
Alte venituri asimilate pensiilor	2021	1,35	-	-	0,82	0,44	3,01
	2022	0,67	-	-	-	0,62	1,47
Indemnizații pentru incapacitate temporară de muncă, maternitate, îngrijirea copiilor	2021	41,53	32,39	182,18	53,17	17,71	7,77
	2022	38,40	121,69	142,20	58,32	11,32	9,38
Prestații din fondul de șomaj	2021	4,35	9,84	5,88	4,58	6,24	1,85
	2022	2,40	-	4,63	3,53	3,29	0,21



**TABELUL 14.**  
**VENITURI ȘI ALTE RESURSE FINANCIARE,**  
**DUPĂ GRUPE DE VÂRSTĂ ALE CAPULUI GOSPODĂRIEI (continuare)**

	Anii	Total gospodării	- medii lunare pe o gospodărie (lei) -				
			Din total, după grupe de vârstă ale capului gospodăriei:				
			15 – 24 ani	25 – 34 ani	35 – 49 ani	50 – 64 ani	65 ani și peste
Prestații familiale	2021	119,27	88,20	188,79	258,04	67,66	28,04
	2022	139,29	141,46	242,89	287,43	93,28	27,68
- alocații pentru copii	2021	118,21	80,64	187,66	257,00	65,68	28,04
	2022	136,83	128,91	241,90	283,22	89,59	27,64
- burse pentru elevi și studenți	2021	1,06	7,56	1,13	1,04	1,98	-
	2022	2,46	12,55	0,99	4,21	3,69	0,04
Prestații de asistență socială și alte prestații	2021	23,88	5,97	12,86	25,59	25,50	25,44
	2022	25,14	12,52	17,46	21,09	35,61	22,72
din care:							
- ajutoare speciale pentru persoanele cu handicap	2021	14,99	-	1,59	13,10	18,65	18,40
	2022	14,38	11,06	7,43	8,49	21,72	15,30
- ajutoare sociale acordate de primării	2021	6,31	5,15	10,40	10,83	5,17	2,32
	2022	6,01	1,45	9,66	9,71	6,36	1,89
<b>5. Venituri din proprietate</b>	2021	7,22	7,98	19,60	9,91	4,17	3,60
	2022	7,67	3,23	13,63	1,48	16,68	3,60
<b>6. Venituri din vânzarea de active din patrimoniul gospodăriei</b>	2021	52,59	26,83	76,65	87,77	54,32	15,93
	2022	52,65	441,63	66,31	86,17	51,69	4,55
<b>7. Alte venituri</b>	2021	53,54	717,50	57,98	59,67	42,69	25,93
	2022	70,49	1044,06	79,85	82,82	51,72	27,85
<b>B. Venituri în natură (1 + 2)</b>	2021	369,86	217,14	285,53	405,45	427,90	326,12
	2022	470,40	298,30	361,93	552,75	512,06	411,75
<b>1. Contravaloarea veniturilor în natură obținute de salariați și beneficiarii de prestații sociale</b>	2021	64,01	53,24	49,90	77,28	73,59	50,12
	2022	88,72	65,21	74,54	98,42	100,42	76,84
<b>2. Contravaloarea consumului de produse agroalimentare din resurse proprii</b>	2021	305,85	163,90	235,63	328,17	354,31	276,00
	2022	381,68	233,09	287,39	454,33	411,64	334,91
<b>II. ÎMPRUMUTURI ȘI CREDITE LUATE, SUME RETRASE DE LA C.E.C. BANK, ALTE BĂNCI ȘI INSTITUȚII SIMILARE</b>	2021	17,63	-	9,65	13,89	33,25	11,03
	2022	32,37	5,79	14,77	22,22	82,02	6,40
din care:							
- sume retrase de la C.E.C. Bank, alte bănci și instituții similare	2021	6,64	-	4,38	3,75	16,69	1,68
	2022	22,15	-	8,74	4,91	69,05	2,58
- împrumuturi și credite luate	2021	8,69	-	2,29	5,95	13,93	8,98
	2022	6,90	5,79	3,52	12,47	7,14	3,35
<b>III. SOLD ÎN NUMERAR LA ÎNCEPUTUL PERIOADEI</b>	2021	480,88	378,77	508,88	555,20	501,33	398,88
	2022	560,24	410,04	526,90	708,64	575,41	447,00
<b>TOTAL GENERAL (I + II + III)</b>	2021	6181,48	4558,45	7224,45	8249,78	6788,96	3728,85
	2022	7057,73	5822,50	8027,53	9287,75	7918,96	4341,25

**TABELUL 15.**  
**VENITURI ȘI ALTE RESURSE FINANCIARE, PE DECILE DE VENIT, ÎN ANUL 2022**

- Decile de venit total pe o persoană -					
	Decila 1	Decila 2	Decila 3	Decila 4	Decila 5
<b>I. VENITURI TOTALE (A + B)</b>	<b>2804,64</b>	<b>3158,19</b>	<b>3879,71</b>	<b>4197,30</b>	<b>4962,92</b>
<b>A. Venituri bănești (1+2+3+4+5+6+7)</b>	<b>2142,91</b>	<b>2600,95</b>	<b>3373,74</b>	<b>3750,64</b>	<b>4538,29</b>
1. Salarii brute și alte drepturi salariale	396,31	959,23	1458,02	1682,04	2438,27
2. Venituri din agricultură	333,30	172,38	97,92	72,69	50,75
din care:					
- venituri din vânzări de produse agroalimentare, animale și păsări	143,72	95,35	62,18	52,40	41,32
- venituri din prestarea unor munci agricole	189,58	76,58	35,74	20,29	9,43
3. Venituri din activități neagricole independente	262,92	122,41	117,98	114,72	70,52
- venituri din comerț	8,53	12,53	2,19	16,21	2,93
- venituri din prestări servicii	99,45	30,64	22,49	20,26	15,87
- venituri din meserii	149,64	77,43	92,68	73,47	46,67
- venituri din profesii liberale, drepturi de proprietate intelectuală	5,30	1,81	0,62	4,78	5,05
4. Venituri din prestații sociale	887,95	1223,39	1577,49	1809,66	1890,43
Pensii	461,17	1011,98	1382,83	1626,29	1705,32
din care:					
- pensii pentru limită de vârstă (inclusiv anticipată și anticipată parțial)	312,53	693,80	1206,28	1504,81	1573,26
Alte venituri asimilate pensiilor	0,19	-	0,17	0,16	0,79
Indemnizații pentru incapacitate temporară de muncă, maternitate, îngrijirea copiilor	9,18	30,31	32,37	39,67	36,95
Prestații din fondul de șomaj	7,22	3,01	3,30	3,39	2,07
Prestații familiale	336,80	141,70	132,23	116,77	121,36
- alocații pentru copii	332,34	138,82	131,41	115,41	117,76
- burse pentru elevi și studenți	4,46	2,88	0,82	1,36	3,60
Prestații de asistență socială și alte prestații din care:	73,39	36,39	26,59	23,38	23,94
- ajutoare speciale pentru persoanele cu handicap	19,80	20,78	20,23	14,86	20,89
- ajutoare sociale acordate de primării	47,16	3,04	0,74	0,31	0,14
5. Venituri din proprietate	1,37	1,80	2,24	0,14	5,56
6. Venituri din vânzarea de active din patrimoniul gospodăriei	178,75	58,75	50,65	28,57	28,25
7. Alte venituri	82,31	62,99	69,44	42,82	54,51
<b>B. Venituri în natură (1 + 2)</b>	<b>661,73</b>	<b>557,24</b>	<b>505,97</b>	<b>446,66</b>	<b>424,63</b>
1. Contravaloarea veniturilor în natură obținute de salariați și beneficiarii de prestații sociale	48,55	46,33	67,12	66,34	88,62
2. Contravaloarea consumului de produse agroalimentare din resurse proprii	613,18	510,91	438,85	380,32	336,01
<b>II. ÎMPRUMUTURI ȘI CREDITE LUATE, SUME RETRASE DE LA C.E.C. BANK, ALTE BĂNCI ȘI INSTITUȚII SIMILARE</b>	<b>23,14</b>	<b>12,74</b>	<b>11,78</b>	<b>11,97</b>	<b>160,67</b>
din care:					
- sume retrase de la C.E.C. Bank, alte bănci și instituții similare	10,41	1,72	1,97	5,34	156,14
- împrumuturi și credite luate	11,01	10,48	6,78	6,11	4,06
<b>III. SOLD ÎN NUMERAR LA ÎNCEPUTUL PERIOADEI</b>	<b>439,89</b>	<b>348,38</b>	<b>392,70</b>	<b>401,81</b>	<b>498,07</b>
<b>TOTAL GENERAL (I + II + III)</b>	<b>3267,67</b>	<b>3519,31</b>	<b>4284,19</b>	<b>4611,08</b>	<b>5621,66</b>

## - Decile de venit total pe o persoană -

Decila 6	Decila 7	Decila 8	Decila 9	Decila 10	
<b>5950,06</b>	<b>7220,72</b>	<b>8913,89</b>	<b>10182,65</b>	<b>13369,14</b>	<b>I. VENITURI TOTALE (A + B)</b>
<b>5541,30</b>	<b>6734,93</b>	<b>8408,40</b>	<b>9814,77</b>	<b>13029,32</b>	<b>A. Venituri bănești (1+2+3+4+5+6+7)</b>
3398,99	5029,44	7086,01	8899,26	12053,55	1. Salarii brute și alte drepturi salariale
33,59	51,26	98,13	86,12	178,06	2. Venituri din agricultură din care:
30,72	40,10	93,55	75,17	142,49	- venituri din vânzări de produse agroalimentare, animale și păsări
2,87	11,16	2,67	10,94	3,93	- venituri din prestarea unor munci agricole
92,11	72,79	70,74	72,43	181,71	3. Venituri din activități neagricole independente
6,53	4,81	11,26	10,51	13,89	- venituri din comerț
15,39	14,96	8,58	20,32	17,75	- venituri din prestări servicii
57,38	35,90	43,80	21,12	25,02	- venituri din meserii
12,81	17,12	7,10	20,48	125,05	- venituri din profesii liberale, drepturi de proprietate intelectuală
1840,66	1488,83	1035,14	641,36	478,62	4. Venituri din prestații sociale
1669,49	1266,04	811,36	495,44	384,62	Pensii
1513,24	1157,29	758,43	463,92	374,39	din care:
2,00	0,84	0,65	1,88	-	- pensii pentru limită de vârstă (inclusiv anticipată și anticipată parțial)
34,24	56,81	69,97	37,70	36,78	Alte venituri asimilate pensiilor
1,76	2,41	0,62	0,22	-	Indemnizații pentru incapacitate temporară de muncă, maternitate, îngrijirea copiilor
120,49	129,78	141,38	100,30	52,08	Prestații din fondul de șomaj
119,83	126,43	138,51	97,38	50,41	Prestații familiale
0,66	3,35	2,87	2,92	1,67	- alocații pentru copii
12,68	32,95	11,16	5,82	5,14	- burse pentru elevi și studenți
10,25	17,24	9,93	5,82	3,96	Prestații de asistență socială și alte prestații din care:
0,09	6,43	1,05	-	1,17	- ajutoare speciale pentru persoanele cu handicap
4,13	2,91	34,13	13,21	11,16	- ajutoare sociale acordate de primării
55,20	24,13	22,91	30,09	49,26	5. Venituri din proprietate
116,62	65,57	61,34	72,30	76,96	6. Venituri din vânzarea de active din patrimoniul gospodăriei
<b>408,76</b>	<b>485,79</b>	<b>505,49</b>	<b>367,88</b>	<b>339,82</b>	7. Alte venituri
94,24	118,22	137,73	118,36	101,68	<b>B. Venituri în natură (1 + 2)</b>
314,52	367,57	367,76	249,52	238,14	1. Contravaloarea veniturilor în natură obținute de salariați și beneficiarii de prestații sociale
14,34	17,68	16,92	19,92	34,55	2. Contravaloarea consumului de produse agroalimentare din resurse proprii
3,83	6,37	6,75	14,11	14,88	<b>II. ÎMPRUMUTURI ȘI CREDITE LUATE, SUME RETRASE DE LA C.E.C. BANK, ALTE BĂNCI ȘI INSTITUȚII SIMILARE</b>
3,71	4,37	9,23	3,01	10,20	din care:
537,12	513,78	631,24	707,45	1131,93	- sume retrase de la C.E.C. Bank, alte bănci și instituții similare
6501,52	7752,18	9562,05	10910,02	14535,62	- împrumuturi și credite luate
					<b>III. SOLD ÎN NUMERAR LA ÎNCEPUTUL PERIOADEI</b>
					<b>TOTAL GENERAL (I + II + III)</b>

**TABELUL 16.**  
**VENITURI ȘI ALTE RESURSE FINANCIARE, DUPĂ SEXUL CAPULUI GOSPODĂRIEI**

	Anii	Total gospodării	- medii lunare pe o gospodărie (lei) -	
			Din total, după sexul capului gospodăriei:	
			Masculin	Feminin
<b>I. VENITURI TOTALE (A + B)</b>	<b>2021</b>	<b>5682,97</b>	<b>6347,91</b>	<b>3938,93</b>
	<b>2022</b>	<b>6464,12</b>	<b>7129,55</b>	<b>4723,74</b>
<b>A. Venituri bănești (1+2+3+4+5+6+7)</b>	<b>2021</b>	<b>5313,11</b>	<b>5942,54</b>	<b>3662,21</b>
	<b>2022</b>	<b>5993,72</b>	<b>6610,27</b>	<b>4381,20</b>
1. Salarii brute și alte drepturi salariale	2021	3919,11	4532,73	2309,67
	2022	4340,33	4969,05	2695,98
2. Venituri din agricultură	2021	91,57	110,29	42,48
	2022	117,42	128,78	87,70
din care:				
- venituri din vânzări de produse agroalimentare, animale și păsări	2021	61,33	74,63	26,48
	2022	77,70	85,46	57,40
- venituri din prestarea unor munci agricole	2021	29,43	34,79	15,39
	2022	36,32	41,96	21,56
3. Venituri din activități neagricole independente	2021	101,62	115,67	64,79
	2022	117,83	135,46	71,73
- venituri din comerț	2021	7,87	9,17	4,46
	2022	8,94	10,86	3,92
- venituri din prestări servicii	2021	24,27	25,41	21,26
	2022	26,57	28,40	21,78
- venituri din meserii	2021	59,63	71,29	29,09
	2022	62,31	74,76	29,74
- venituri din profesii liberale, drepturi de proprietate intelectuală	2021	9,85	9,80	9,98
	2022	20,01	21,44	16,29
4. Venituri din prestații sociale	2021	1087,46	1079,66	1107,94
	2022	1287,33	1271,78	1328,01
Pensii	2021	897,08	867,45	974,81
	2022	1081,43	1036,72	1198,38
din care:				
- pensii pentru limită de vârstă (inclusiv anticipată și anticipată parțial)	2021	793,59	793,71	793,29
	2022	955,79	948,42	975,04
Alte venituri asimilate pensiilor	2021	1,35	1,02	2,20
	2022	0,67	0,55	0,98
Indemnizații pentru incapacitate temporară de muncă, maternitate, îngrijirea copiilor	2021	41,53	47,30	26,40
	2022	38,40	44,47	22,51
Prestații din fondul de șomaj	2021	4,35	4,28	4,53
	2022	2,40	2,61	1,86

TABELUL 16.

## VENITURI ȘI ALTE RESURSE FINANCIARE, DUPĂ SEXUL CAPULUI GOSPODĂRIEI (continuare)

- medii lunare pe o gospodărie (lei) -				
	Anii	Total gospodării	Din total, după sexul capului gospodăriei	
			Masculin	Feminin
Prestații familiale	2021	119,27	136,59	73,84
	2022	139,29	161,60	80,93
- alocații pentru copii	2021	118,21	135,50	72,86
	2022	136,83	159,25	78,18
- burse pentru elevi și studenți	2021	1,06	1,09	0,98
	2022	2,46	2,35	2,75
Prestații de asistență socială și alte prestații	2021	23,88	23,02	26,16
	2022	25,14	25,83	23,35
din care:				
- ajutoare speciale pentru persoanele cu handicap	2021	14,99	13,97	17,66
	2022	14,38	14,49	14,09
- ajutoare sociale acordate de primărie	2021	6,31	6,47	5,87
	2022	6,01	6,89	3,74
<b>5. Venituri din proprietate</b>	<b>2021</b>	<b>7,22</b>	<b>8,20</b>	<b>4,64</b>
	<b>2022</b>	<b>7,67</b>	<b>9,16</b>	<b>3,75</b>
<b>6. Venituri din vânzarea de active din patrimoniul gospodăriei</b>	<b>2021</b>	<b>52,59</b>	<b>53,98</b>	<b>48,93</b>
	<b>2022</b>	<b>52,65</b>	<b>45,09</b>	<b>72,43</b>
<b>7. Alte venituri</b>	<b>2021</b>	<b>53,54</b>	<b>42,01</b>	<b>83,76</b>
	<b>2022</b>	<b>70,49</b>	<b>50,95</b>	<b>121,60</b>
<b>B. Venituri în natură (1 + 2)</b>	<b>2021</b>	<b>369,86</b>	<b>405,37</b>	<b>276,72</b>
	<b>2022</b>	<b>470,40</b>	<b>519,28</b>	<b>342,54</b>
<b>1. Contravaloarea veniturilor în natură obținute de salariați și beneficiarii de prestații sociale</b>	<b>2021</b>	<b>64,01</b>	<b>69,04</b>	<b>50,77</b>
	<b>2022</b>	<b>88,72</b>	<b>93,88</b>	<b>75,20</b>
<b>2. Contravaloarea consumului de produse agroalimentare din resurse proprii</b>	<b>2021</b>	<b>305,85</b>	<b>336,33</b>	<b>225,95</b>
	<b>2022</b>	<b>381,68</b>	<b>425,40</b>	<b>267,34</b>
<b>II. ÎMPRUMUTURI ȘI CREDITE LUATE, SUME RETRASE DE LA C.E.C. BANK, ALTE BĂNCI ȘI INSTITUȚII SIMILARE</b>	<b>2021</b>	<b>17,63</b>	<b>20,07</b>	<b>11,22</b>
	<b>2022</b>	<b>32,37</b>	<b>39,91</b>	<b>12,66</b>
din care:				
- sume retrase de la C.E.C. Bank, alte bănci și instituții similare	2021	6,64	8,09	2,85
	2022	22,15	28,65	5,16
- împrumuturi și credite luate	2021	8,69	8,96	7,97
	2022	6,90	7,34	5,73
<b>III. SOLD ÎN NUMERAR LA ÎNCEPUTUL PERIOADEI</b>	<b>2021</b>	<b>480,88</b>	<b>517,14</b>	<b>385,79</b>
	<b>2022</b>	<b>560,24</b>	<b>578,03</b>	<b>513,73</b>
<b>TOTAL GENERAL (I + II + III)</b>	<b>2021</b>	<b>6181,48</b>	<b>6885,12</b>	<b>4335,94</b>
	<b>2022</b>	<b>7057,73</b>	<b>7747,49</b>	<b>5250,13</b>

TABELUL 17.  
NIVELUL ȘI STRUCTURA VENITURILOR TOTALE, ÎN ANUL 2022

	Venituri totale	Ponderea în veniturile totale, pe categorii de venit (%) :								
		Venituri bănești	din care:					Venituri în natură	din care:	
			salarii brute și alte drepturi salariale	venituri din agricultură	venituri din activități neagricole independente	venituri din prestații sociale	venituri din proprietate		Contra-valoarea veniturilor în natură obținute de salariați și beneficiarii de prestații sociale	Contra-valoarea consumului de produse agroalimentare din resurse proprii
<i>medii lunare pe persoană - lei -</i>										
<b>TOTAL</b>	<b>2575,07</b>	<b>92,7</b>	<b>67,1</b>	<b>1,8</b>	<b>1,8</b>	<b>19,9</b>	<b>0,1</b>	<b>7,3</b>	<b>1,4</b>	<b>5,9</b>
<b>Statutul ocupațional al capului gospodăriei:</b>										
din care:										
• Salariat	3208,49	95,4	89,2	0,4	0,4	4,5	*)	4,6	1,1	3,5
• Lucrător pe cont propriu în activități neagricole	1418,94	88,4	23,1	2,0	43,2	10,0	0,1	11,6	1,0	10,6
• Agricultor	1377,44	66,7	14,6	33,3	3,7	9,5	0,1	33,3	1,1	32,2
• Șomer	1050,18	89,5	39,0	2,4	2,0	20,7	0,5	10,5	1,4	9,1
• Pensionar	2096,91	90,1	24,5	1,1	0,6	62,9	0,1	9,9	1,9	8,0
<b>URBAN</b>	<b>3020,63</b>	<b>95,8</b>	<b>73,9</b>	<b>0,2</b>	<b>1,3</b>	<b>18,5</b>	<b>0,1</b>	<b>4,2</b>	<b>1,4</b>	<b>2,8</b>
<b>Statutul ocupațional al capului gospodăriei:</b>										
din care:										
• Salariat	3542,82	96,8	91,3	*)	0,4	4,2	*)	3,2	1,2	2,0
• Lucrător pe cont propriu în activități neagricole	1808,16	94,0	33,0	0,1	41,4	9,7	0,2	6,0	1,3	4,7
• Agricultor	2123,95	56,8	19,7	23,0	1,5	6,2	-	43,2	1,1	42,1
• Șomer	1140,53	93,6	49,2	0,2	2,1	19,2	1,0	6,4	0,6	5,8
• Pensionar	2259,54	93,6	24,7	0,2	0,4	67,1	0,1	6,4	2,3	4,1
<b>RURAL</b>	<b>2052,57</b>	<b>87,5</b>	<b>55,4</b>	<b>4,6</b>	<b>2,8</b>	<b>22,4</b>	<b>0,1</b>	<b>12,5</b>	<b>1,3</b>	<b>11,2</b>
<b>Statutul ocupațional al capului gospodăriei:</b>										
din care:										
• Salariat	2622,73	92,0	84,2	1,4	0,3	5,5	*)	8,0	1,1	6,9
• Lucrător pe cont propriu în activități neagricole	1220,71	84,1	15,7	3,4	44,5	10,2	*)	15,9	0,9	15,0
• Agricultor	1328,84	67,7	14,1	34,3	4,0	9,8	0,2	32,3	1,1	31,2
• Șomer	952,99	84,2	25,9	5,4	1,8	22,6	*)	15,8	2,5	13,3
• Pensionar	1923,35	85,7	24,1	2,2	0,8	57,7	0,1	14,3	1,5	12,8

**TABELUL 17.**  
**NIVELUL ȘI STRUCTURA VENITURILOR TOTALE, ÎN ANUL 2022 (continuare)**

Venituri totale	Ponderea în veniturile totale, pe categorii de venit (%) :									
	Venituri bănești	din care:						Venituri în natură	din care:	
		salarii brute și alte drepturi sala- riale	venituri din agri- cultură	venituri din acti- vități neagri- cole inde- pen- dente	venituri din prestații sociale	venituri din propi- etate	Contra- valoarea veniturilor în natură obținute de salariați și benefi- ciarii de prestații sociale		Contra- valoarea consu- mului de produse agroali- mentare din resurse proprii	
<i>medii lunare pe persoană - lei -</i>										

**REGIUNI DE DEZVOLTARE**

• Nord - Est	2028,34	88,0	55,7	3,5	2,6	22,5	0,1	12,0	1,3	10,7
• Sud - Est	2237,05	91,5	61,6	3,1	1,9	23,1	*)	8,5	1,3	7,2
• Sud - Muntenia	2378,24	91,2	64,8	1,5	1,7	22,1	0,1	8,8	1,4	7,4
• Sud - Vest Oltenia	2345,23	91,3	62,9	1,4	2,0	22,7	*)	8,7	0,8	7,9
• Vest	2585,78	94,1	66,5	2,7	2,1	20,2	*)	5,9	1,5	4,4
• Nord - Vest	2719,10	92,5	68,8	1,7	1,4	18,9	0,1	7,5	1,8	5,7
• Centru	2634,46	93,4	69,8	1,7	1,6	19,0	*)	6,6	1,6	5,0
• București - Ilfov	3836,69	97,7	79,6	0,1	1,7	14,5	0,5	2,3	1,1	1,2

**GRUPE DE VÂRSTĂ  
ALE CAPULUI  
GOSPODĂRIEI**

• 15 – 24 ani	2791,34	94,5	56,7	0,8	3,8	5,7	0,1	5,5	1,2	4,3
• 25 – 34 ani	2810,10	95,2	83,7	1,4	1,6	6,3	0,2	4,8	1,0	3,8
• 35 – 49 ani	2673,13	93,5	81,0	2,1	2,2	6,2	*)	6,5	1,2	5,3
• 50 – 64 ani	2807,34	92,9	74,4	2,1	2,1	12,7	0,2	7,1	1,4	5,7
• 65 ani și peste	2069,23	89,4	22,7	1,2	0,7	63,8	0,1	10,6	2,0	8,6

**MĂRIMEA  
GOSPODĂRIEI**

• 1 persoană	2918,48	92,0	46,2	1,2	1,6	39,7	0,1	8,0	1,6	6,4
• 2 persoane	2885,21	93,3	58,8	1,3	1,3	30,2	0,1	6,7	1,4	5,3
• 3 persoane	2909,30	94,3	79,8	1,5	2,0	9,2	0,1	5,7	1,3	4,4
• 4 persoane	2341,79	93,0	77,9	1,9	1,9	9,6	*)	7,0	1,3	5,7
• 5 persoane	1913,83	87,1	61,7	3,7	2,8	16,5	-	12,9	1,4	11,5
• 6 persoane și mai multe	1469,07	88,5	54,3	6,1	3,1	22,0	1,1	11,5	1,8	9,7

**TABELUL 17.**  
**NIVELUL ȘI STRUCTURA VENITURILOR TOTALE, ÎN ANUL 2022 (continuare)**

Venituri totale	Pondere în veniturile totale, pe categorii de venit (%) :									
	Venituri bănești							Venituri în natură		
	din care:		din care:					din care:		
salarii brute și alte drepturi sala- riale	venituri din agri- cultură	venituri din acti- vități neagri- cole inde- pen- dente	venituri din prestații sociale	venituri din pro- pri- etate	Contra- valoarea veniturilor în natură obținute de salariați și benefi- ciarii de prestații sociale	Contra- valoarea consu- mului de produse agroali- mentare din resurse proprie				
<i>medii lunare pe persoană - lei -</i>										

**NUMĂRUL  
COPIILOR  
SUB 18 ANI**

• Fără copii sub 18 ani	2882,53	92,9	60,9	1,5	1,4	27,5	0,1	7,1	1,4	5,7
• Cu copii sub 18 ani	2268,62	92,5	75,0	2,2	2,3	10,4	0,2	7,5	1,3	6,2
- 1 copil	2709,97	93,1	77,7	2,1	2,3	8,5	0,1	6,9	1,3	5,6
- 2 copii	2079,94	92,9	74,9	1,5	2,4	11,6	*)	7,1	1,2	5,9
- 3 copii	1348,89	87,3	59,2	5,1	2,2	16,9	-	12,7	2,1	10,6
- 4 copii și mai mulți	858,73	82,2	33,8	7,8	2,3	29,8	5,6	17,8	2,7	15,1

**DECILE DE VENIT  
TOTAL PE O  
PERSOANĂ**

• D 1	789,42	76,4	14,1	11,9	9,4	31,7	*)	23,6	1,7	21,9
• D 2	1339,79	82,4	30,4	5,5	3,9	38,7	0,1	17,6	1,4	16,2
• D 3	1612,63	87,0	37,6	2,5	3,0	40,7	0,1	13,0	1,7	11,3
• D 4	1859,62	89,4	40,1	1,7	2,7	43,1	*)	10,6	1,6	9,0
• D 5	2080,44	91,4	49,1	1,0	1,4	38,1	0,1	8,6	1,8	6,8
• D 6	2396,60	93,1	57,1	0,6	1,5	30,9	0,1	6,9	1,6	5,3
• D 7	2822,35	93,3	69,7	0,7	1,0	20,6	*)	6,7	1,6	5,1
• D 8	3366,64	94,3	79,5	1,1	0,8	11,6	0,4	5,7	1,6	4,1
• D 9	4178,49	96,4	87,4	0,8	0,7	6,3	0,1	3,6	1,2	2,4
• D 10	6622,84	97,5	90,2	1,3	1,4	3,6	0,1	2,5	0,7	1,8

**NIVELUL DE  
INSTRUIRE  
AL CAPULUI  
GOSPODĂRIEI**

• Primar <sup>1)</sup>	1422,36	81,7	25,7	4,5	3,6	44,0	0,1	18,3	2,6	15,7
• Secundar	2247,35	91,1	62,0	2,3	2,0	22,4	0,1	8,9	1,6	7,3
• Superior	4111,04	97,0	81,6	0,6	1,2	12,5	0,2	3,0	0,9	2,1

**SEXUL  
CAPULUI  
GOSPODĂRIEI**

• Masculin	2583,58	92,7	69,7	1,8	1,9	17,8	0,1	7,3	1,3	6,0
• Feminin	2542,00	92,7	57,1	1,9	1,5	28,1	0,1	7,3	1,6	5,7

<sup>1)</sup> Inclusiv fără școală absolvită



**TABELUL 18.**  
**NIVELUL ȘI STRUCTURA VENITURILOR BĂNEȘTI, ÎN ANUL 2022**

	Venituri bănești	Ponderea în veniturile bănești, pe categorii de venit (%) :						
		salarii brute și alte drepturi salariale	venituri din agricultură	venituri din activități neagricole independente	venituri din prestații sociale	venituri din proprietate	venituri din vânzarea de active din patrimoniul gospodăriei	alte venituri
<b>TOTAL</b>	<b>2387,68</b>	<b>72,4</b>	<b>1,9</b>	<b>2,0</b>	<b>21,5</b>	<b>0,1</b>	<b>0,9</b>	<b>1,2</b>
<b>Statutul ocupațional al capului gospodăriei:</b>								
din care:								
• Salariat	3059,79	93,5	0,5	0,4	4,8	*)	0,2	0,6
• Lucrător pe cont propriu în activități neagricole	1254,08	26,2	2,2	48,8	11,3	0,1	10,4	1,0
• Agricultor	918,35	21,9	49,9	5,6	14,2	0,2	6,2	2,0
• Șomer	939,47	43,6	2,7	2,2	23,1	0,6	11,4	16,4
• Pensionar	1889,22	27,2	1,2	0,7	69,8	0,1	0,2	0,8
<b>URBAN</b>	<b>2892,56</b>	<b>77,2</b>	<b>0,2</b>	<b>1,3</b>	<b>19,3</b>	<b>0,2</b>	<b>0,5</b>	<b>1,3</b>
<b>Statutul ocupațional al capului gospodăriei:</b>								
din care:								
• Salariat	3428,87	94,4	*)	0,4	4,3	*)	0,2	0,7
• Lucrător pe cont propriu în activități neagricole	1699,56	35,1	0,1	44,0	10,3	0,2	9,6	0,7
• Agricultor	1207,44	34,7	40,5	2,6	11,0	-	9,2	2,0
• Șomer	1067,05	52,6	0,2	2,3	20,5	1,0	9,2	14,2
• Pensionar	2115,39	26,4	0,2	0,5	71,7	0,1	0,3	0,8
<b>RURAL</b>	<b>1795,62</b>	<b>63,4</b>	<b>5,3</b>	<b>3,2</b>	<b>25,6</b>	<b>0,1</b>	<b>1,5</b>	<b>0,9</b>
<b>Statutul ocupațional al capului gospodăriei:</b>								
din care:								
• Salariat	2413,16	91,5	1,6	0,3	6,0	*)	0,2	0,4
• Lucrător pe cont propriu în activități neagricole	1027,19	18,6	4,0	52,9	12,1	*)	11,2	1,2
• Agricultor	899,53	20,8	50,7	5,8	14,5	0,2	5,9	2,1
• Șomer	802,23	30,7	6,4	2,2	26,8	*)	14,5	19,4
• Pensionar	1647,86	28,2	2,6	1,0	67,3	0,1	0,2	0,6

**TABELUL 18.**  
**NIVELUL ȘI STRUCTURA VENITURILOR BĂNEȘTI, ÎN ANUL 2022 (continuare)**

	Venituri bănești	Ponderea în veniturile bănești, pe categorii de venit (%) :						
		salarii brute și alte drepturi salariale	venituri din agricultură	venituri din activități neagricole independente	venituri din prestații sociale	venituri din proprietate	venituri din vânzarea de active din patrimoniul gospodăriei	alte venituri
	<i>medii lunare pe persoană - lei -</i>							
<b>REGIUNI DE DEZVOLTARE</b>								
• Nord - Est	1784,10	63,3	3,9	2,9	25,6	0,1	2,8	1,4
• Sud - Est	2046,20	67,3	3,4	2,1	25,2	*)	0,9	1,1
• Sud - Muntenia	2169,38	71,0	1,7	1,8	24,2	0,1	0,5	0,7
• Sud - Vest Oltenia	2141,94	68,9	1,6	2,1	24,9	*)	0,4	2,1
• Vest	2432,71	70,7	2,9	2,2	21,5	*)	0,9	1,8
• Nord - Vest	2515,63	74,3	1,8	1,5	20,5	0,1	1,3	0,5
• Centru	2459,59	74,7	1,8	1,7	20,4	*)	0,4	1,0
• București - Ilfov	3746,64	81,5	0,1	1,7	14,9	0,4	0,2	1,2
<b>GRUPE DE VÂRSTĂ ALE CAPULUI GOSPODĂRIEI</b>								
• 15 – 24 ani	2637,33	60,0	0,8	4,0	6,0	0,1	8,7	20,4
• 25 – 34 ani	2674,23	88,0	1,4	1,7	6,7	0,2	0,9	1,1
• 35 – 49 ani	2500,46	86,7	2,2	2,4	6,6	*)	1,1	1,0
• 50 – 64 ani	2609,38	80,0	2,3	2,3	13,6	0,2	0,8	0,8
• 65 ani și peste	1850,08	25,5	1,4	0,7	71,4	0,1	0,1	0,8
<b>MĂRIMEA GOSPODĂRIEI</b>								
• 1 persoană	2685,06	50,3	1,3	1,7	43,2	0,1	0,4	3,0
• 2 persoane	2690,97	63,0	1,4	1,4	32,4	0,1	0,6	1,1
• 3 persoane	2743,26	84,7	1,6	2,1	9,8	0,1	0,8	0,9
• 4 persoane	2178,90	83,7	2,0	2,0	10,3	*)	1,1	0,9
• 5 persoane	1667,53	70,9	4,2	3,2	19,0	-	1,9	0,8
• 6 persoane și mai multe	1299,87	61,3	6,9	3,5	24,9	1,2	1,6	0,6

**TABELUL 18.**  
**NIVELUL ȘI STRUCTURA VENITURILOR BĂNEȘTI, ÎN ANUL 2022 (continuare)**

	Venituri bănești	Ponderea în veniturile bănești, pe categorii de venit (%) :						
		salarii brute și alte drepturi salariale	venituri din agricultură	venituri din activități neagricole independente	venituri din prestații sociale	venituri din proprietate	venituri din vânzarea de active din patrimoniul gospodăriei	alte venituri
<b>NUMĂRUL COPIILOR SUB 18 ANI</b>								
• Fără copii sub 18 ani	2677,04	65,6	1,7	1,5	29,6	0,1	0,4	1,1
• Cu copii sub 18 ani	2099,27	81,1	2,3	2,5	11,2	0,2	1,5	1,2
- 1 copil	2523,26	83,5	2,3	2,4	9,1	0,1	1,5	1,1
- 2 copii	1931,76	80,6	1,6	2,6	12,5	*)	1,3	1,4
- 3 copii	1177,66	67,8	5,8	2,5	19,3	-	2,4	2,2
- 4 copii și mai mulți	705,79	41,1	9,5	2,9	36,2	6,8	2,3	1,2
<b>DECILE DE VENIT TOTAL PE O PERSOANĂ</b>								
• D 1	603,16	18,5	15,6	12,3	41,4	0,1	8,3	3,8
• D 2	1103,39	36,9	6,6	4,7	47,0	0,1	2,3	2,4
• D 3	1402,32	43,2	2,9	3,5	46,7	0,1	1,5	2,1
• D 4	1661,73	44,8	1,9	3,1	48,3	*)	0,8	1,1
• D 5	1902,44	53,7	1,1	1,6	41,7	0,1	0,6	1,2
• D 6	2231,95	61,3	0,6	1,7	33,2	0,1	1,0	2,1
• D 7	2632,47	74,7	0,8	1,1	22,1	*)	0,3	1,0
• D 8	3175,73	84,3	1,2	0,8	12,3	0,4	0,3	0,7
• D 9	4027,53	90,7	0,9	0,8	6,5	0,1	0,3	0,7
• D 10	6454,50	92,5	1,3	1,4	3,7	0,1	0,4	0,6
<b>NIVELUL DE INSTRUIRE AL CAPULUI GOSPODĂRIEI</b>								
• Primar <sup>1)</sup>	1162,03	31,5	5,5	4,4	53,9	0,1	2,9	1,7
• Secundar	2048,24	68,1	2,5	2,2	24,5	0,1	1,2	1,4
• Superior	3988,33	84,1	0,6	1,2	12,9	0,3	0,1	0,8
<b>SEXUL CAPULUI GOSPODĂRIEI</b>								
• Masculin	2395,41	75,2	1,9	2,1	19,2	0,1	0,7	0,8
• Feminin	2357,66	61,5	2,0	1,6	30,3	0,1	1,7	2,8

<sup>1)</sup> Inclusiv fără școală absolvită

**TABELUL 19.**  
**CHELTUIELI ȘI ALTE IEȘIRI DE BANI, PE DESTINAȚII,**  
**DUPĂ STATUTUL OCUPAȚIONAL AL CAPULUI GOSPODĂRIEI**

- medii lunare pe o gospodărie (lei) -

	Anii	Total gospodării	Din total, după statutul ocupațional al capului gospodăriei:				
			Salariați	Lucrători pe cont propriu în activități neagricole	Agricultori	Șomeri	Pensionari
<b>I. CHELTUIELI TOTALE (A + B)</b>	<b>2021</b>	<b>4876,02</b>	<b>7024,96</b>	<b>3330,29</b>	<b>3190,10</b>	<b>2766,39</b>	<b>2949,15</b>
	<b>2022</b>	<b>5610,75</b>	<b>7970,42</b>	<b>4000,04</b>	<b>4025,34</b>	<b>3249,04</b>	<b>3402,84</b>
<b>A. Cheltuieli bănești <sup>1)</sup> (1+2+3+4+5+6)</b>	<b>2021</b>	<b>4570,17</b>	<b>6773,30</b>	<b>2962,31</b>	<b>2278,67</b>	<b>2485,24</b>	<b>2665,64</b>
	<b>2022</b>	<b>5229,07</b>	<b>7653,72</b>	<b>3514,94</b>	<b>2624,66</b>	<b>2927,55</b>	<b>3079,63</b>
<b>1. Cheltuieli de consum (a+b+c)</b>	<b>2021</b>	<b>2745,79</b>	<b>3525,56</b>	<b>2424,85</b>	<b>1818,08</b>	<b>1893,24</b>	<b>2066,62</b>
	<b>2022</b>	<b>3177,28</b>	<b>4027,94</b>	<b>2865,54</b>	<b>2098,75</b>	<b>2265,66</b>	<b>2407,96</b>
a) cheltuieli pentru alimente și băuturi consumate	2021	854,80	1063,87	804,49	580,87	734,52	666,63
	2022	1020,38	1251,57	1045,88	719,57	924,30	793,61
- cumpărarea produselor alimentare	2021	817,08	1000,32	780,89	568,75	720,35	653,11
	2022	968,12	1168,79	993,74	703,11	894,88	773,62
- cheltuieli în unități de alimentație publică	2021	37,72	63,55	23,60	12,12	14,17	13,52
	2022	52,26	82,78	52,14	16,46	29,42	19,99
b) cheltuieli pentru cumpărarea mărfurilor nealimentare	2021	1168,00	1528,84	1024,16	864,33	655,01	847,45
	2022	1305,76	1676,07	1164,11	973,95	737,37	970,61
c) cheltuieli pentru plata serviciilor	2021	722,99	932,85	596,20	372,88	503,71	552,54
	2022	851,14	1100,30	655,55	405,23	603,99	643,74
<b>2. Cheltuieli pentru alimente și băuturi neconsumate (rămase în stoc, date în prelucrare, date la animale etc.)</b>	<b>2021</b>	<b>94,77</b>	<b>110,17</b>	<b>81,87</b>	<b>73,35</b>	<b>58,11</b>	<b>83,98</b>
	<b>2022</b>	<b>107,13</b>	<b>121,89</b>	<b>99,46</b>	<b>78,89</b>	<b>60,87</b>	<b>97,84</b>
<b>3. Cheltuieli pentru investiții</b>	<b>2021</b>	<b>19,45</b>	<b>23,94</b>	<b>30,56</b>	<b>18,62</b>	<b>30,00</b>	<b>13,68</b>
	<b>2022</b>	<b>32,90</b>	<b>43,83</b>	<b>29,73</b>	<b>12,55</b>	<b>-</b>	<b>18,07</b>
<b>4. Cheltuieli de producție</b>	<b>2021</b>	<b>21,86</b>	<b>12,84</b>	<b>16,96</b>	<b>92,68</b>	<b>5,36</b>	<b>24,78</b>
	<b>2022</b>	<b>24,79</b>	<b>15,05</b>	<b>17,06</b>	<b>126,83</b>	<b>3,83</b>	<b>25,18</b>
din care:							
- cumpărări de produse pentru hrana animalelor și păsărilor de curte	2021	6,47	4,21	7,61	24,86	2,74	6,77
	2022	7,34	5,74	9,32	30,20	2,88	6,18
- cumpărări de animale pentru carne și blană, păsări de curte	2021	2,13	2,08	1,17	6,13	1,28	1,88
	2022	2,93	1,89	3,33	12,94	-	3,09
- cumpărări de produse pentru înșămânțat	2021	3,68	1,51	2,79	24,29	0,83	3,83
	2022	4,09	2,38	0,91	29,87	0,95	3,35
- plata muncii pentru producția gospodăriei	2021	7,61	3,55	4,19	28,41	0,30	10,49
	2022	7,68	4,26	2,64	23,43	-	10,79

**TABELUL 19.**  
**CHELTUIELI ȘI ALTE IEȘIRI DE BANI, PE DESTINAȚII,**  
**DUPĂ STATUTUL OCUPAȚIONAL AL CAPULUI GOSPODĂRIEI (continuare)**

- medii lunare pe o gospodărie (lei) -

	Anii	Total gospodării	Din total, după statutul ocupațional al capului gospodăriei:				
			Salariați	Lucrători pe cont propriu în activități neagricole	Agricultori	Șomeri	Pensionari
<b>5. Impozite, contribuții, cotizații, taxe</b>	2021	1620,03	3021,05	370,58	251,07	475,51	409,91
	2022	1799,43	3340,94	458,19	263,66	567,56	446,74
din care:							
- impozite pe salarii	2021	243,00	458,02	52,48	34,18	68,73	57,03
	2022	272,53	511,32	67,95	37,59	81,45	62,31
- impozite pe pensii	2021	6,30	0,40	0,04	-	0,03	15,01
	2022	9,51	0,48	0,93	0,33	-	22,81
- impozite pe activități neagricole independente	2021	0,18	-	0,13	-	-	0,11
	2022	0,06	0,02	1,28	-	-	-
- contribuții de asigurări sociale	2021	973,92	1828,36	224,72	148,25	286,55	232,69
	2022	1078,59	2020,08	277,38	157,09	344,23	246,79
- contribuții pentru asigurări de sănătate	2021	385,07	723,15	86,58	57,57	114,33	91,88
	2022	425,71	795,34	104,82	60,28	136,28	100,51
<b>6. Alte cheltuieli bănești</b>	2021	68,27	79,74	37,49	24,87	23,02	66,67
	2022	87,54	104,07	44,96	43,98	29,63	83,84
<b>B. Contravaloarea consumului de produse agroalimentare din resurse proprii</b>	2021	305,85	251,66	367,98	911,43	281,15	283,51
	2022	381,68	316,70	485,10	1400,68	321,49	323,21
din care:							
- pentru consumul uman	2021	233,50	214,72	310,08	484,54	254,21	212,89
	2022	273,08	256,66	372,91	582,97	285,32	243,01
- produse alimentare	2021	233,50	214,72	310,08	484,52	254,21	212,89
	2022	273,08	256,66	372,91	582,89	285,32	243,01
- produse nealimentare	2021	**)	-	-	0,02	-	-
	2022	**)	-	-	0,08	-	-
<b>II. ÎMPRUMUTURI ȘI CREDITE RESTITUITE, SUME DEPUSE LA C.E.C. BANK, ALTE BĂNCI ȘI INSTITUȚII SIMILARE</b>	2021	239,90	382,41	128,66	68,37	82,19	121,26
	2022	235,11	362,17	133,96	39,10	62,75	137,86
din care:							
- depuneri la C.E.C. Bank, alte bănci și instituții similare	2021	60,37	85,02	35,81	28,77	1,84	44,02
	2022	56,12	66,99	18,85	15,74	-	56,73
- împrumuturi și credite restituite	2021	85,12	130,61	49,08	34,11	51,49	44,34
	2022	84,45	130,46	58,57	17,63	34,51	46,22
<b>III. SOLD ÎN NUMERAR LA SFÂRȘITUL PERIOADEI</b>	2021	1065,56	1341,89	917,98	736,41	527,99	835,84
	2022	1210,87	1499,35	947,11	885,64	832,50	981,84
<b>TOTAL GENERAL (I + II + III)</b>	2021	6181,48	8749,26	4376,93	3994,88	3376,57	3906,25
	2022	7056,73	9831,94	5081,11	4950,08	4144,29	4522,54

<sup>1)</sup> Inclusiv contravaloarea veniturilor în natură obținute de salariați și beneficiarii de prestații sociale

**TABELUL 20.**  
**CHELTUIELI ȘI ALTE IEȘIRI DE BANI, PE DESTINAȚII ȘI MEDII DE REZIDENȚĂ**

- medii lunare pe o gospodărie (lei) -				
	Anii	Total gospodării	Din total, pe medii de rezidență:	
			Urban	Rural
<b>I. CHELTUIELI TOTALE (A + B)</b>	<b>2021</b>	<b>4876,02</b>	<b>5578,96</b>	<b>3973,26</b>
	<b>2022</b>	<b>5610,75</b>	<b>6226,30</b>	<b>4806,95</b>
<b>A. Cheltuieli bănești <sup>1)</sup></b> <b>(1+2+3+4+5+6)</b>	<b>2021</b>	<b>4570,17</b>	<b>5411,20</b>	<b>3490,05</b>
	<b>2022</b>	<b>5229,07</b>	<b>6023,38</b>	<b>4191,85</b>
1. Cheltuieli de consum (a+b+c)	2021	2745,79	3160,26	2213,50
	2022	3177,28	3569,95	2664,52
a) cheltuieli pentru alimente și băuturi consumate	2021	854,80	977,97	696,61
	2022	1020,38	1147,87	853,91
- cumpărarea produselor alimentare	2021	817,08	925,60	677,70
	2022	968,12	1076,37	826,75
- cheltuieli în unități de alimentație publică	2021	37,72	52,37	18,91
	2022	52,26	71,50	27,16
b) cheltuieli pentru cumpărarea mărfurilor nealimentare	2021	1168,00	1281,83	1021,82
	2022	1305,76	1364,33	1229,28
c) cheltuieli pentru plata serviciilor	2021	722,99	900,46	495,07
	2022	851,14	1057,75	581,33
2. Cheltuieli pentru alimente și băuturi neconsumate (rămase în stoc, date în prelucrare, date la animale etc.)	2021	94,77	98,31	90,21
	2022	107,13	110,87	102,25
3. Cheltuieli pentru investiții	2021	19,45	18,13	21,14
	2022	32,90	8,19	65,17
4. Cheltuieli de producție	2021	21,86	2,84	46,29
	2022	24,79	5,33	50,21
din care:				
- cumpărări de produse pentru hrana animalelor și păsărilor de curte	2021	6,47	1,12	13,34
	2022	7,34	1,83	14,53
- cumpărări de animale pentru carne și blană, păsări de curte	2021	2,13	0,09	4,75
	2022	2,93	0,18	6,51
- cumpărări de produse pentru înșămânțat	2021	3,68	0,35	7,97
	2022	4,09	1,09	8,01
- plata muncii pentru producția gospodăriei	2021	7,61	1,04	16,05
	2022	7,68	1,90	15,22

**TABELUL 20.**  
**CHELTUIELI ȘI ALTE IEȘIRI DE BANI, PE DESTINAȚII ȘI MEDII DE REZIDENȚĂ (continuare)**

- medii lunare pe o gospodărie (lei) -				
	Anii	Total gospodării	Din total, pe medii de rezidență:	
			Urban	Rural
<b>5. Impozite, contribuții, cotizații, taxe</b>	<b>2021</b>	<b>1620,03</b>	<b>2050,00</b>	<b>1067,82</b>
	<b>2022</b>	<b>1799,43</b>	<b>2228,29</b>	<b>1239,42</b>
din care:				
- impozite pe salarii	2021	243,00	311,53	155,00
	2022	272,53	341,82	182,04
- impozite pe pensii	2021	6,30	9,07	2,74
	2022	9,51	13,10	4,83
- impozite pe activități neagricole independente	2021	0,18	0,26	0,09
	2022	0,06	0,04	0,08
- contribuții de asigurări sociale	2021	973,92	1227,50	648,26
	2022	1078,59	1329,32	751,20
- contribuții pentru asigurări de sănătate	2021	385,07	488,61	252,09
	2022	425,71	529,24	290,52
<b>6. Alte cheltuieli bănești</b>	<b>2021</b>	<b>68,27</b>	<b>81,66</b>	<b>51,09</b>
	<b>2022</b>	<b>87,54</b>	<b>100,75</b>	<b>70,28</b>
<b>B. Contravaloarea consumului de produse agroalimentare din resurse proprii</b>	<b>2021</b>	<b>305,85</b>	<b>167,76</b>	<b>483,21</b>
	<b>2022</b>	<b>381,68</b>	<b>202,92</b>	<b>615,10</b>
din care:				
- pentru consumul uman	2021	233,50	158,12	330,32
	2022	273,08	181,07	393,24
- produse alimentare	2021	233,50	158,12	330,32
	2022	273,08	181,07	393,23
- produse nealimentare	2021	**)	-	**)
	2022	**)	-	0,01
<b>II. ÎMPRUMUTURI ȘI CREDITE RESTITUITE, SUME DEPUSE LA C.E.C. BANK, ALTE BĂNCI ȘI INSTITUȚII SIMILARE</b>	<b>2021</b>	<b>239,90</b>	<b>304,00</b>	<b>157,55</b>
	<b>2022</b>	<b>235,11</b>	<b>290,00</b>	<b>163,43</b>
din care:				
- depuneri la C.E.C. Bank, alte bănci și instituții similare	2021	60,37	70,42	47,46
	2022	56,12	60,06	50,96
- împrumuturi și credite restituite	2021	85,12	101,63	63,90
	2022	84,45	101,57	62,09
<b>III. SOLD ÎN NUMERAR LA SFÂRȘITUL PERIOADEI</b>	<b>2021</b>	<b>1065,56</b>	<b>1147,97</b>	<b>959,74</b>
	<b>2022</b>	<b>1210,87</b>	<b>1271,86</b>	<b>1131,24</b>
<b>TOTAL GENERAL (I + II + III)</b>	<b>2021</b>	<b>6181,48</b>	<b>7030,93</b>	<b>5090,55</b>
	<b>2022</b>	<b>7056,73</b>	<b>7788,16</b>	<b>6101,62</b>

<sup>1)</sup> Inclusiv contravaloarea veniturilor în natură obținute de salariați și beneficiarii de prestații sociale

**TABELUL 21.**  
**CHELTUIELI ȘI ALTE IEȘIRI DE BANI, PE DESTINAȚII ȘI REGIUNI DE DEZVOLTARE**

		- medii lunare pe o gospodărie (lei) -							
		Regiuni de dezvoltare:							
Anii	Nord- Est	Sud- Est	Sud- Muntenia	Sud-Vest Oltenia	Vest	Nord- Vest	Centru	București- Ilfov	
<b>I. CHELTUIELI</b>									
<b>TOTALE (A + B)</b>									
2021	4083,01	4342,75	4338,28	4294,65	4572,70	5371,32	4924,78	7254,79	
2022	4588,41	4918,97	5208,23	4992,88	5254,16	6156,74	5765,32	8187,22	
<b>A. Cheltuieli bănești <sup>1)</sup></b>									
<b>(1+2+3+4+5+6)</b>									
2021	3611,39	4052,10	4071,55	3886,38	4328,77	5011,51	4656,94	7162,97	
2022	4038,63	4525,11	4764,55	4536,36	4972,54	5758,22	5428,99	8073,70	
<b>1. Cheltuieli de consum</b>									
<b>(a+b+c)</b>									
2021	2342,68	2610,69	2377,54	2320,22	2600,38	2925,57	2740,45	4133,62	
2022	2664,76	2932,87	2809,10	2733,34	2989,76	3444,95	3230,59	4707,89	
<b>a) cheltuieli pentru</b>									
<b>alimente și băuturi</b>									
<b>consumate</b>									
2021	738,10	788,98	682,28	705,10	860,38	860,15	847,91	1403,07	
2022	874,03	942,99	857,04	872,37	1014,60	1019,98	1024,21	1607,22	
<b>- cumpărarea</b>									
<b>produselor alimentare</b>									
2021	709,33	760,63	663,71	680,67	837,20	825,94	797,39	1307,68	
2022	840,79	910,63	829,67	831,00	958,34	979,60	953,73	1479,03	
<b>- cheltuieli în unități de</b>									
<b>alimentație publică</b>									
2021	28,77	28,35	18,57	24,43	23,18	34,21	50,52	95,39	
2022	33,24	32,36	27,37	41,37	56,26	40,38	70,48	128,19	
<b>b) cheltuieli pentru</b>									
<b>cumpărarea mărfurilor</b>									
<b>nealimentare</b>									
2021	991,84	1175,05	1073,45	1054,60	1014,59	1360,47	1129,65	1550,36	
2022	1123,57	1253,17	1201,20	1160,97	1114,30	1547,34	1313,56	1723,92	
<b>c) cheltuieli pentru</b>									
<b>plata serviciilor</b>									
2021	612,74	646,66	621,81	560,52	725,41	704,95	762,89	1180,19	
2022	667,16	736,71	750,86	700,00	860,86	877,63	892,82	1376,75	
<b>2. Cheltuieli pentru</b>									
<b>alimente și băuturi</b>									
<b>neconsumate</b>									
<b>(rămase în stoc,</b>									
<b>date în prelucrare,</b>									
<b>date la animale etc.)</b>									
2021	83,15	94,02	112,60	79,18	69,19	107,19	81,49	120,94	
2022	96,93	112,09	119,49	80,84	78,45	121,90	90,52	143,75	
<b>3. Cheltuieli pentru</b>									
<b>investiții</b>									
2021	20,11	12,09	16,71	7,73	6,60	52,98	13,25	19,38	
2022	17,20	8,95	135,71	9,67	6,01	43,27	14,16	0,93	
<b>4. Cheltuieli de</b>									
<b>producție</b>									
2021	27,66	25,85	42,33	47,45	3,51	13,29	8,45	0,09	
2022	37,18	33,91	37,81	36,82	2,28	24,50	15,38	-	
<b>din care:</b>									
<b>- cumpărări de</b>									
<b>produse pentru hrana</b>									
<b>animalelor și păsărilor</b>									
<b>de curte</b>									
2021	5,76	9,12	15,63	7,84	3,13	5,15	2,72	-	
2022	9,64	13,17	13,52	7,85	1,51	5,95	3,53	-	
<b>- cumpărări de animale</b>									
<b>pentru carne și blană,</b>									
<b>păsări de curte</b>									
2021	1,59	2,17	7,63	1,81	-	1,58	0,66	-	
2022	4,37	1,82	9,44	2,05	0,27	2,43	0,38	-	
<b>- cumpărări de produse</b>									
<b>pentru înșămânțat</b>									
2021	2,82	7,92	6,66	8,92	0,35	1,62	0,85	-	
2022	2,39	11,21	5,09	5,28	0,38	5,31	2,46	-	
<b>- plata muncii pentru</b>									
<b>producția gospodăriei</b>									
2021	15,23	3,96	8,98	23,79	-	3,57	3,79	-	
2022	17,60	4,01	6,71	18,00	-	5,40	6,88	-	



**TABELUL 21.**  
**CHELTUIELI ȘI ALTE IEȘIRI DE BANI, PE DESTINAȚII ȘI REGIUNI DE DEZVOLTARE(continuare)**

- medii lunare pe o gospodărie (lei) -

	Anii	Regiuni de dezvoltare:							
		Nord-Est	Sud-Est	Sud-Muntenia	Sud-Vest Oltenia	Vest	Nord-Vest	Centru	București-Ilfov
<b>5. Impozite, contribuții, cotizații, taxe</b>	2021	1091,33	1267,04	1447,18	1320,06	1573,63	1828,59	1733,47	2841,80
	2022	1171,99	1384,20	1580,65	1505,34	1794,69	2001,19	1961,24	3184,77
din care:									
- impozite pe salarii	2021	156,95	186,96	213,33	195,46	241,17	280,48	264,40	430,46
	2022	168,84	205,93	240,07	224,46	273,19	309,30	302,13	487,18
- impozite pe pensii	2021	2,43	4,20	4,57	6,19	9,62	4,17	5,77	15,98
	2022	4,19	7,83	8,08	9,33	14,71	9,04	8,60	17,56
- impozite pe activități neagricole independente	2021	-	0,02	0,24	-	1,55	0,02	-	-
	2022	-	0,25	0,05	-	0,20	-	-	-
- contribuții de asigurări sociale	2021	660,70	759,77	877,22	795,35	938,53	1094,95	1043,06	1703,46
	2022	709,13	830,92	953,28	900,75	1069,62	1193,98	1176,15	1903,17
- contribuții pentru asigurări de sănătate	2021	256,68	299,07	341,72	315,38	375,06	435,25	409,17	683,93
	2022	275,36	324,04	370,40	357,21	425,18	472,04	465,23	762,69
<b>6. Alte cheltuieli bănești</b>	2021	46,46	42,41	75,19	111,74	75,46	83,89	79,83	47,14
	2022	50,57	53,09	81,79	170,35	101,36	122,41	117,10	36,36
<b>B. Contravaloarea consumului de produse agroalimentare din resurse proprii</b>	2021	<b>471,62</b>	<b>290,65</b>	<b>266,73</b>	<b>408,27</b>	<b>243,93</b>	<b>359,81</b>	<b>267,84</b>	<b>91,82</b>
	2022	<b>549,78</b>	<b>393,86</b>	<b>443,68</b>	<b>456,52</b>	<b>281,62</b>	<b>398,52</b>	<b>336,33</b>	<b>113,52</b>
din care:									
- pentru consumul uman	2021	333,05	221,33	213,51	279,24	204,58	267,99	228,82	91,04
	2022	382,81	251,69	240,29	346,72	259,16	307,74	266,83	110,10
- produse alimentare	2021	333,05	221,32	213,51	279,24	204,58	267,99	228,82	91,04
	2022	382,81	251,65	240,29	346,72	259,16	307,74	266,83	110,10
- produse nealimentare	2021	-	0,01	-	-	-	-	-	-
	2022	-	0,04	-	-	-	-	-	-
<b>II. ÎMPRUMUTURI ȘI CREDITE RESTITUITE, SUME DEPUSE LA C.E.C. BANK, ALTE BĂNCI ȘI INSTITUȚII SIMILARE</b>	2021	<b>180,60</b>	<b>153,50</b>	<b>195,44</b>	<b>262,88</b>	<b>128,43</b>	<b>237,85</b>	<b>388,29</b>	<b>385,66</b>
	2022	<b>196,32</b>	<b>169,97</b>	<b>180,15</b>	<b>260,42</b>	<b>130,90</b>	<b>244,31</b>	<b>350,43</b>	<b>356,01</b>
din care :									
- depuneri la C.E.C. Bank, alte bănci și instituții similare	2021	46,12	7,79	43,74	91,01	11,80	70,05	150,67	68,25
	2022	67,87	11,63	29,19	79,06	18,58	80,59	119,04	42,07
- împrumuturi și credite restituite	2021	75,60	93,09	107,03	96,61	79,38	49,43	132,45	50,31
	2022	55,65	97,97	98,80	132,24	84,14	62,33	142,54	21,12
<b>III. SOLD ÎN NUMERAR LA SFÂRȘITUL PERIOADEI</b>	2021	<b>744,04</b>	<b>812,90</b>	<b>1205,70</b>	<b>971,62</b>	<b>1141,10</b>	<b>1208,06</b>	<b>1164,50</b>	<b>1357,40</b>
	2022	<b>898,76</b>	<b>917,71</b>	<b>1237,98</b>	<b>1024,39</b>	<b>1735,40</b>	<b>1197,75</b>	<b>1281,82</b>	<b>1592,86</b>
<b>TOTAL GENERAL (I + II + III)</b>	2021	<b>5007,65</b>	<b>5309,15</b>	<b>5739,42</b>	<b>5529,15</b>	<b>5842,23</b>	<b>6817,23</b>	<b>6477,57</b>	<b>8997,85</b>
	2022	<b>5683,49</b>	<b>6006,65</b>	<b>6626,36</b>	<b>6277,69</b>	<b>7120,46</b>	<b>7598,80</b>	<b>7397,57</b>	<b>10136,09</b>

<sup>1)</sup> Inclusiv contravaloarea veniturilor în natură obținute de salariați și beneficiarii de prestații sociale

**TABELUL 22.**  
**CHELTUIELI ȘI ALTE IEȘIRI DE BANI, PE DESTINAȚII, DUPĂ MĂRIMEA GOSPODĂRIEI**

- medii lunare pe o persoană (lei) -

	Anii gospodării	Din total, gospodării formate din:							
		1 persoană	2 persoane	3 persoane	4 persoane	5 persoane	6 persoane și mai multe		
<b>I. CHELTUIELI TOTALE (A + B)</b>		<b>2021</b>	<b>1924,87</b>	<b>2301,15</b>	<b>2165,61</b>	<b>2224,20</b>	<b>1763,96</b>	<b>1280,19</b>	<b>1038,42</b>
		<b>2022</b>	<b>2235,12</b>	<b>2654,93</b>	<b>2469,79</b>	<b>2511,29</b>	<b>2027,24</b>	<b>1727,23</b>	<b>1207,81</b>
<b>A. Cheltuieli bănești <sup>1)</sup> (1+2+3+4+5+6)</b>		<b>2021</b>	<b>1804,13</b>	<b>2145,41</b>	<b>2032,83</b>	<b>2120,03</b>	<b>1651,30</b>	<b>1168,50</b>	<b>912,25</b>
		<b>2022</b>	<b>2083,07</b>	<b>2469,29</b>	<b>2315,23</b>	<b>2382,43</b>	<b>1893,78</b>	<b>1507,46</b>	<b>1065,12</b>
<b>1. Cheltuieli de consum (a+b+c)</b>		<b>2021</b>	<b>1083,94</b>	<b>1515,95</b>	<b>1276,17</b>	<b>1178,13</b>	<b>915,40</b>	<b>707,73</b>	<b>597,01</b>
		<b>2022</b>	<b>1265,71</b>	<b>1777,66</b>	<b>1476,68</b>	<b>1325,36</b>	<b>1074,30</b>	<b>908,65</b>	<b>677,24</b>
a) cheltuieli pentru alimente și băuturi consumate		2021	337,44	499,18	382,85	353,47	287,36	242,22	203,05
		2022	406,48	601,87	459,02	417,02	340,53	301,19	259,49
- cumpărarea produselor alimentare		2021	322,55	477,22	369,14	334,24	272,16	234,76	198,07
		2022	385,66	569,77	439,27	391,50	322,93	285,79	249,04
- cheltuieli în unități de alimentație publică		2021	14,89	21,96	13,71	19,23	15,20	7,46	4,98
		2022	20,82	32,10	19,75	25,52	17,60	15,40	10,45
b) cheltuieli pentru cumpărarea mărfurilor nealimentare		2021	461,09	566,22	538,40	517,84	403,47	303,99	272,43
		2022	520,17	645,86	612,87	551,63	452,08	401,99	278,82
c) cheltuieli pentru plata serviciilor		2021	285,41	450,55	354,92	306,82	224,57	161,52	121,53
		2022	339,06	529,93	404,79	356,71	281,69	205,47	138,93
<b>2. Cheltuieli pentru alimente și băuturi neconsumate (rămase în stoc, date în prelucrare, date la animale etc.)</b>		<b>2021</b>	<b>37,41</b>	<b>61,19</b>	<b>47,80</b>	<b>36,83</b>	<b>28,43</b>	<b>23,25</b>	<b>20,02</b>
		<b>2022</b>	<b>42,68</b>	<b>71,26</b>	<b>55,37</b>	<b>42,65</b>	<b>31,28</b>	<b>24,54</b>	<b>17,71</b>
<b>3. Cheltuieli pentru investiții</b>		<b>2021</b>	<b>7,67</b>	<b>4,53</b>	<b>6,93</b>	<b>10,31</b>	<b>8,12</b>	<b>6,04</b>	<b>6,70</b>
		<b>2022</b>	<b>13,11</b>	<b>3,74</b>	<b>6,70</b>	<b>10,90</b>	<b>3,45</b>	<b>61,91</b>	<b>20,83</b>
<b>4. Cheltuieli de producție</b>		<b>2021</b>	<b>8,63</b>	<b>8,85</b>	<b>10,34</b>	<b>6,26</b>	<b>9,04</b>	<b>8,12</b>	<b>10,13</b>
		<b>2022</b>	<b>9,88</b>	<b>10,01</b>	<b>11,66</b>	<b>7,43</b>	<b>9,89</b>	<b>12,48</b>	<b>8,14</b>
din care:									
- cumpărări de produse pentru hrana animalelor și păsărilor de curte		2021	2,55	2,29	2,36	2,10	3,44	2,15	3,13
		2022	2,92	2,65	3,06	2,24	2,75	5,25	2,57
- cumpărări de animale pentru carne și blană, păsări de curte		2021	0,84	0,55	0,93	0,78	0,79	0,90	1,21
		2022	1,17	0,97	1,45	0,73	1,15	1,12	2,01
- cumpărări de produse pentru înșămânțat		2021	1,46	1,05	1,44	1,13	1,26	1,72	3,33
		2022	1,63	1,02	1,95	2,19	1,08	1,93	0,69
- plata muncii pentru producția gospodăriei		2021	3,01	3,83	4,46	1,89	2,76	2,57	2,13
		2022	3,06	4,72	4,45	1,49	3,17	1,86	2,42

**TABELUL 22.**  
**CHELTUIELI ȘI ALTE IEȘIRI DE BANI, PE DESTINAȚII, DUPĂ MĂRIMEA GOSPODĂRIEI (continuare)**

- medii lunare pe o persoană (lei) -

	Anii gospodării	Total	Din total, gospodării formate din:					
			1 persoană	2 persoane	3 persoane	4 persoane	5 persoane și mai multe	6 persoane și mai multe
<b>5. Impozite, contribuții, cotizații, taxe</b>								
	2021	639,53	520,00	646,87	864,20	669,75	410,90	272,59
	2022	716,82	568,38	710,66	960,63	751,75	480,18	325,28
din care:								
- impozite pe salarii	2021	95,93	77,10	96,84	131,57	100,51	59,87	38,71
	2022	108,56	84,23	107,28	146,72	115,26	70,18	47,96
- impozite pe pensii	2021	2,49	4,25	5,53	1,59	0,71	0,92	0,45
	2022	3,79	7,63	8,22	1,66	1,44	1,12	0,72
- impozite pe activități neagricole independente	2021	0,07	0,14	0,01	0,16	-	-	0,23
	2022	0,02	-	0,08	0,01	-	-	-
- contribuții de asigurări sociale	2021	384,47	308,57	385,02	520,50	405,50	249,55	166,91
	2022	429,67	335,55	421,14	577,92	453,11	292,35	198,38
- contribuții pentru asigurări de sănătate	2021	152,01	122,43	153,21	205,91	159,92	97,53	64,57
	2022	169,59	133,41	167,26	228,54	178,39	112,57	76,91
<b>6. Alte cheltuieli bănești</b>								
	2021	26,95	34,89	44,72	24,30	20,56	12,46	5,80
	2022	34,87	38,24	54,16	35,46	23,11	19,70	15,92
<b>B. Contravaloarea consumului de produse agroalimentare din resurse proprii</b>								
	2021	120,74	155,74	132,78	104,17	112,66	111,69	126,17
	2022	152,05	185,64	154,56	128,86	133,46	219,77	142,69
din care:								
- pentru consumul uman	2021	92,18	134,39	100,82	81,86	82,03	80,89	87,77
	2022	108,79	156,49	117,00	95,62	94,81	106,20	105,23
- produse alimentare	2021	92,18	134,39	100,82	81,86	82,03	80,89	87,77
	2022	108,79	156,49	117,00	95,62	94,81	106,20	105,23
- produse nealimentare	2021	**)	-	**)	-	-	-	-
	2022	**)	-	**)	-	-	-	-
<b>II. ÎMPRUMUTURI ȘI CREDITE RESTITUITE, SUME DEPUSE LA C.E.C. BANK, ALTE BĂNCI ȘI INSTITUȚII SIMILARE</b>								
	2021	94,70	58,29	108,50	128,20	90,27	67,64	37,90
	2022	93,66	64,29	103,31	116,47	97,88	59,02	55,53
din care:								
- depuneri la C.E.C. Bank, alte bănci și instituții similare	2021	23,83	14,43	34,82	30,33	16,53	16,55	9,90
	2022	22,36	17,22	31,41	25,34	17,38	13,81	13,69
- împrumuturi și credite restituite	2021	33,60	19,89	35,67	43,74	35,35	28,11	14,09
	2022	33,64	21,88	33,78	42,98	36,99	21,84	23,11
<b>III. SOLD ÎN NUMERAR LA SFÂRȘITUL PERIOADEI</b>								
	2021	420,65	508,76	490,75	441,88	389,61	311,83	249,03
	2022	482,37	602,67	575,21	484,29	393,01	345,55	436,84
<b>TOTAL GENERAL (I + II + III)</b>								
	2021	2440,22	2868,20	2764,86	2794,28	2243,84	1659,66	1325,35
	2022	2811,15	3321,89	3148,31	3112,05	2518,13	2131,80	1700,18

<sup>1)</sup> Inclusiv contravaloarea veniturilor în natură obținute de salariați și beneficiarii de prestații sociale

**TABELUL 23.**  
**CHELTUIELI ȘI ALTE IEȘIRI DE BANI, PE DESTINAȚII, DUPĂ NUMĂRUL COPIILOR SUB 18 ANI**

	Anii	Total gospodării	Gospodării fără copii sub 18 ani	Gospodării cu copii sub 18 ani	- medii lunare pe o persoană (lei) -			
					Din care, gospodării cu:			
					1 copil	2 copii	3 copii	4 copii și mai mulți
<b>I. CHELTUIELI TOTALE (A + B)</b>	<b>2021</b>	<b>1924,87</b>	<b>2130,26</b>	<b>1717,25</b>	<b>2027,24</b>	<b>1646,34</b>	<b>1019,19</b>	<b>709,04</b>
	<b>2022</b>	<b>2235,12</b>	<b>2503,77</b>	<b>1967,34</b>	<b>2348,43</b>	<b>1801,75</b>	<b>1187,58</b>	<b>744,89</b>
<b>A. Cheltuieli bănești <sup>1)</sup> (1+2+3+4+5+6)</b>	<b>2021</b>	<b>1804,13</b>	<b>1990,88</b>	<b>1615,35</b>	<b>1926,52</b>	<b>1548,51</b>	<b>907,67</b>	<b>588,19</b>
	<b>2022</b>	<b>2083,07</b>	<b>2338,95</b>	<b>1828,03</b>	<b>2196,46</b>	<b>1678,71</b>	<b>1045,08</b>	<b>614,83</b>
<b>1. Cheltuieli de consum (a+b+c)</b>	<b>2021</b>	<b>1083,94</b>	<b>1242,06</b>	<b>924,09</b>	<b>1085,57</b>	<b>874,28</b>	<b>585,17</b>	<b>436,37</b>
	<b>2022</b>	<b>1265,71</b>	<b>1469,76</b>	<b>1062,33</b>	<b>1240,02</b>	<b>989,26</b>	<b>692,94</b>	<b>471,11</b>
a) cheltuieli pentru alimente și băuturi consumate	2021	337,44	381,09	293,32	331,03	281,84	216,06	174,74
	2022	406,48	464,03	349,13	394,02	324,33	277,07	211,13
- cumpărarea produselor alimentare	2021	322,55	365,49	279,14	313,78	267,82	209,05	173,58
	2022	385,66	441,69	329,82	369,70	308,83	263,14	203,88
- cheltuieli în unități de alimentație publică	2021	14,89	15,60	14,18	17,25	14,02	7,01	1,16
	2022	20,82	22,34	19,31	24,32	15,50	13,93	7,25
b) cheltuieli pentru cumpărarea mărfurilor nealimentare	2021	461,09	519,96	401,57	477,60	376,06	246,33	177,07
	2022	520,17	604,27	436,33	510,51	408,23	279,26	176,21
c) cheltuieli pentru plata serviciilor	2021	285,41	341,01	229,20	276,94	216,38	122,78	84,56
	2022	339,06	401,46	276,87	335,49	256,70	136,61	83,77
<b>2. Cheltuieli pentru alimente și băuturi neconsumate (rămase în stoc, date în prelucrare, date la animale etc.)</b>	<b>2021</b>	<b>37,41</b>	<b>46,05</b>	<b>28,67</b>	<b>32,74</b>	<b>27,48</b>	<b>21,44</b>	<b>13,40</b>
	<b>2022</b>	<b>42,68</b>	<b>54,85</b>	<b>30,54</b>	<b>37,25</b>	<b>26,74</b>	<b>18,08</b>	<b>13,62</b>
<b>3. Cheltuieli pentru investiții</b>	<b>2021</b>	<b>7,67</b>	<b>8,87</b>	<b>6,48</b>	<b>5,18</b>	<b>8,21</b>	<b>6,86</b>	<b>6,10</b>
	<b>2022</b>	<b>13,11</b>	<b>17,60</b>	<b>8,63</b>	<b>16,29</b>	<b>1,58</b>	<b>-</b>	<b>-</b>
<b>4. Cheltuieli de producție</b>	<b>2021</b>	<b>8,63</b>	<b>10,75</b>	<b>6,48</b>	<b>6,06</b>	<b>6,95</b>	<b>7,64</b>	<b>4,97</b>
	<b>2022</b>	<b>9,88</b>	<b>12,35</b>	<b>7,42</b>	<b>9,26</b>	<b>5,28</b>	<b>7,31</b>	<b>5,23</b>
din care:								
- cumpărări de produse pentru hrana animalelor și păsărilor de curte	2021	2,55	2,78	2,32	2,31	1,96	3,39	2,80
	2022	2,92	3,18	2,67	2,43	2,66	3,65	3,35
- cumpărări de animale pentru carne și blană, păsări de curte	2021	0,84	0,91	0,77	0,60	0,76	1,47	1,05
	2022	1,17	1,26	1,07	1,57	0,25	2,13	0,42
- cumpărări de produse pentru înșămânțat	2021	1,46	1,74	1,16	0,88	1,62	1,18	0,66
	2022	1,63	2,43	0,83	1,00	0,60	1,32	0,06
- plata muncii pentru producția gospodăriei	2021	3,01	4,32	1,68	1,81	2,04	0,47	0,33
	2022	3,06	4,65	1,47	1,86	1,31	0,09	1,14

TABELUL 23.

## CHELTUIELI ȘI ALTE IEȘIRI DE BANI, PE DESTINAȚII, DUPĂ NUMĂRUL COPIILOR SUB 18 ANI (continuare)

	Anii	Total gospodării	Gospodării fără copii sub 18 ani	Gospodării cu copii sub 18 ani	- medii lunare pe o persoană (lei) -			
					Din care, gospodării cu:			
					1 copil	2 copii	3 copii	4 copii și mai mulți
<b>5. Impozite, contribuții, cotizații, taxe</b>	2021	639,53	645,47	633,52	778,93	613,53	278,89	125,42
	2022	716,82	733,57	700,14	869,36	640,04	319,09	115,74
din care:								
- impozite pe salarii	2021	95,93	96,68	95,17	118,11	91,70	39,83	15,98
	2022	108,56	110,67	106,46	132,96	97,31	45,19	15,73
- impozite pe pensii	2021	2,49	4,29	0,67	0,91	0,55	0,09	0,37
	2022	3,79	6,76	0,82	0,88	1,03	0,04	0,02
- impozite pe activități neagricole independente	2021	0,07	0,07	0,08	0,08	0,10	-	-
	2022	0,02	0,04	0,01	0,01	-	-	-
- contribuții de asigurări sociale	2021	384,47	385,48	383,45	470,25	372,01	171,24	77,85
	2022	429,67	436,27	423,10	523,68	387,69	197,65	71,63
- contribuții pentru asigurări de sănătate	2021	152,01	152,91	151,10	185,71	146,27	67,26	29,52
	2022	169,59	172,95	166,24	207,14	151,46	74,36	26,49
<b>6. Alte cheltuieli bănești</b>	2021	26,95	37,68	16,11	18,04	18,06	7,67	1,93
	2022	34,87	50,82	18,97	24,28	15,81	7,66	9,13
<b>B. Contravaloarea consumului de produse agroalimentare din resurse proprii</b>	2021	120,74	139,38	101,90	100,72	97,83	111,52	120,85
	2022	152,05	164,82	139,31	151,97	123,04	142,50	130,06
din care:								
- pentru consumul uman	2021	92,18	105,47	78,75	79,04	78,00	78,91	80,70
	2022	108,79	123,86	93,76	96,22	88,13	103,38	95,12
- produse alimentare	2021	92,18	105,47	78,75	79,04	78,00	78,91	80,70
	2022	108,79	123,86	93,76	96,22	88,13	103,38	95,12
- produse nealimentare	2021	**)	**)	-	-	-	-	-
	2022	**)	**)	-	-	-	-	-
<b>II. ÎMPRUMUTURI ȘI CREDITE RESTITUITE, SUME DEPUSE LA C.E.C. BANK, ALTE BĂNCI ȘI INSTITUȚII SIMILARE</b>	2021	94,70	97,29	92,08	114,83	88,05	35,64	20,53
	2022	93,66	95,91	91,42	110,55	88,71	38,28	11,72
din care:								
- depuneri la C.E.C. Bank, alte bănci și instituții similare	2021	23,83	30,52	17,07	23,96	14,15	1,25	4,39
	2022	22,36	28,58	16,15	24,90	9,21	5,15	-
- împrumuturi și credite restituite	2021	33,60	32,86	34,35	41,62	32,81	16,89	12,10
	2022	33,64	32,87	34,41	39,81	34,35	17,08	10,55
<b>III. SOLD ÎN NUMERAR LA SFÂRȘITUL PERIOADEI</b>	2021	420,65	490,53	350,00	391,76	368,15	206,38	126,67
	2022	482,37	572,08	392,95	477,28	351,07	231,71	142,59
<b>TOTAL GENERAL (I + II + III)</b>	2021	2440,22	2718,08	2159,33	2533,83	2102,54	1261,21	856,24
	2022	2811,15	3171,76	2451,71	2936,26	2241,53	1457,57	899,20

1) Inclusiv contravaloarea veniturilor în natură obținute de salariați și beneficiarii de prestații sociale

**TABELUL 24.**  
**CHELTUIELI ȘI ALTE IEȘIRI DE BANI, PE DESTINAȚII,**  
**DUPĂ NIVELUL DE INSTRUIRE AL CAPULUI GOSPODĂRIEI**

	Anii	Total gospodării	- medii lunare pe o gospodărie (lei) -		
			Din total, după nivelul de instruire al capului gospodăriei:		
			Primar <sup>1)</sup>	Secundar	Superior
<b>I. CHELTUIELI TOTALE (A + B)</b>	<b>2021</b>	<b>4876,02</b>	<b>2337,09</b>	<b>4292,50</b>	<b>7921,50</b>
	<b>2022</b>	<b>5610,75</b>	<b>3022,94</b>	<b>4992,32</b>	<b>8635,51</b>
<b>A. Cheltuieli bănești <sup>2)</sup></b> <b>(1+2+3+4+5+6)</b>	<b>2021</b>	<b>4570,17</b>	<b>1985,59</b>	<b>3955,55</b>	<b>7745,91</b>
	<b>2022</b>	<b>5229,07</b>	<b>2476,44</b>	<b>4579,30</b>	<b>8417,73</b>
1. Cheltuieli de consum (a+b+c)	2021	2745,79	1528,21	2479,52	4156,56
	2022	3177,28	1954,18	2884,81	4607,53
a) cheltuieli pentru alimente și băuturi consumate	2021	854,80	563,87	790,97	1192,63
	2022	1020,38	725,55	948,15	1371,34
- cumpărarea produselor alimentare	2021	817,08	554,25	765,20	1101,08
	2022	968,12	708,51	912,28	1249,37
- cheltuieli în unități de alimentație publică	2021	37,72	9,62	25,77	91,55
	2022	52,26	17,04	35,87	121,97
b) cheltuieli pentru cumpărarea mărfurilor nealimentare	2021	1168,00	621,87	1059,21	1761,79
	2022	1305,76	826,45	1189,39	1872,52
c) cheltuieli pentru plata serviciilor	2021	722,99	342,47	629,34	1202,14
	2022	851,14	402,18	747,27	1363,67
2. Cheltuieli pentru alimente și băuturi neconsumate (rămase în stoc, date în prelucrare, date la animale etc.)	2021	94,77	60,46	90,40	123,01
	2022	107,13	72,36	102,18	135,76
3. Cheltuieli pentru investiții	2021	19,45	3,74	16,25	36,79
	2022	32,90	2,28	41,36	12,27
4. Cheltuieli de producție	2021	21,86	44,19	24,10	5,70
	2022	24,79	38,63	28,66	6,59
din care:					
- cumpărări de produse pentru hrana animalelor și păsărilor de curte	2021	6,47	8,75	7,54	1,74
	2022	7,34	12,75	8,32	2,12
- cumpărări de animale pentru carne și blană, păsări de curte	2021	2,13	2,12	2,63	0,29
	2022	2,93	5,92	3,40	0,28
- cumpărări de produse pentru însămânțat	2021	3,68	8,74	3,92	1,01
	2022	4,09	3,62	5,07	0,75
- plata muncii pentru producția gospodăriei	2021	7,61	21,25	7,73	2,29
	2022	7,68	13,82	8,45	2,98

**TABELUL 24.**  
**CHELTUIELI ȘI ALTE IEȘIRI DE BANI, PE DESTINAȚII,**  
**DUPĂ NIVELUL DE INSTRUIRE AL CAPULUI GOSPODĂRIEI (continuare)**

	Anii	Total gospodării	- medii lunare pe o gospodărie (lei) -		
			Din total, după nivelul de instruire al capului gospodăriei:		
			Primar <sup>1)</sup>	Secundar	Superior
<b>5. Impozite, contribuții, cotizații, taxe</b>	2021	1620,03	314,71	1289,31	3298,34
	2022	1799,43	368,35	1448,58	3503,84
din care:					
- impozite pe salarii	2021	243,00	43,52	190,75	505,75
	2022	272,53	52,03	216,73	541,36
- impozite pe pensii	2021	6,30	0,56	3,56	18,40
	2022	9,51	1,05	5,61	26,11
- impozite pe activități neagricole independente	2021	0,18	-	0,14	0,40
	2022	0,06	-	-	0,28
- contribuții de asigurări sociale	2021	973,92	189,37	778,74	1969,49
	2022	1078,59	220,66	872,69	2084,53
- contribuții pentru asigurări de sănătate	2021	385,07	73,14	305,30	788,83
	2022	425,71	84,50	340,94	836,09
<b>6. Alte cheltuieli bănești</b>	2021	68,27	34,28	55,97	125,51
	2022	87,54	40,64	73,71	151,74
<b>B. Contravaloarea consumului de produse agroalimentare din resurse proprii</b>	<b>2021</b>	<b>305,85</b>	<b>351,50</b>	<b>336,95</b>	<b>175,59</b>
	<b>2022</b>	<b>381,68</b>	<b>546,50</b>	<b>413,02</b>	<b>217,78</b>
din care:					
- pentru consumul uman	2021	233,50	249,33	251,60	161,53
	2022	273,08	307,01	291,16	197,79
- produse alimentare	2021	233,50	249,33	251,60	161,53
	2022	273,08	307,01	291,15	197,79
- produse nealimentare	2021	**)	-	**)	-
	2022	**)	-	0,01	-
<b>II. ÎMPRUMUTURI ȘI CREDITE RESTITUITE, SUME DEPUSE LA C.E.C. BANK, ALTE BĂNCI ȘI INSTITUȚII SIMILARE</b>	<b>2021</b>	<b>239,90</b>	<b>54,21</b>	<b>183,67</b>	<b>512,28</b>
	<b>2022</b>	<b>235,11</b>	<b>92,93</b>	<b>181,80</b>	<b>470,48</b>
din care:					
- depuneri la C.E.C. Bank, alte bănci și instituții similare	2021	60,37	15,46	45,43	131,16
	2022	56,12	41,10	43,41	106,30
- împrumuturi și credite restituite	2021	85,12	32,08	75,65	138,77
	2022	84,45	34,01	70,94	148,61
<b>III. SOLD ÎN NUMERAR LA SFÂRȘITUL PERIOADEI</b>	<b>2021</b>	<b>1065,56</b>	<b>587,22</b>	<b>915,25</b>	<b>1787,32</b>
	<b>2022</b>	<b>1210,87</b>	<b>706,59</b>	<b>1023,25</b>	<b>2040,36</b>
<b>TOTAL GENERAL (I + II + III)</b>	<b>2021</b>	<b>6181,48</b>	<b>2978,52</b>	<b>5391,42</b>	<b>10221,10</b>
	<b>2022</b>	<b>7056,73</b>	<b>3822,46</b>	<b>6197,37</b>	<b>11146,35</b>

<sup>1)</sup> Inclusiv fără școală absolvită

<sup>2)</sup> Inclusiv contravaloarea veniturilor în natură obținute de salariați și beneficiarii de prestații sociale

**TABELUL 25.**  
**CHELTUIELI ȘI ALTE IEȘIRI DE BANI, PE DESTINAȚII, DUPĂ GRUPE DE VÂRSTĂ ALE CAPULUI GOSPODĂRIEI**

	Anii gospodării	- medii lunare pe o gospodărie (lei) -					
		Total	Din total, după grupe de vârstă ale capului gospodăriei:				
			15 – 24 ani	25 – 34 ani	35 – 49 ani	50 – 64 ani	65 ani și peste
<b>I. CHELTUIELI TOTALE (A + B)</b>	<b>2021</b>	<b>4876,02</b>	<b>3915,43</b>	<b>5804,22</b>	<b>6607,32</b>	<b>5351,84</b>	<b>2814,65</b>
	<b>2022</b>	<b>5610,75</b>	<b>4857,47</b>	<b>6567,54</b>	<b>7472,19</b>	<b>6351,14</b>	<b>3270,52</b>
<b>A. Cheltuieli bănești <sup>1)</sup></b> <b>(1+2+3+4+5+6)</b>	<b>2021</b>	<b>4570,17</b>	<b>3751,53</b>	<b>5568,59</b>	<b>6279,15</b>	<b>4997,53</b>	<b>2538,65</b>
	<b>2022</b>	<b>5229,07</b>	<b>4624,38</b>	<b>6280,15</b>	<b>7017,86</b>	<b>5939,50</b>	<b>2935,61</b>
<b>1. Cheltuieli de consum (a+b+c)</b>	<b>2021</b>	<b>2745,79</b>	<b>2445,26</b>	<b>3090,27</b>	<b>3432,12</b>	<b>2868,12</b>	<b>1987,44</b>
	<b>2022</b>	<b>3177,28</b>	<b>3082,38</b>	<b>3541,35</b>	<b>3936,37</b>	<b>3364,30</b>	<b>2315,00</b>
a) cheltuieli pentru alimente și băuturi consumate	2021	854,80	777,72	946,27	1062,44	873,44	644,02
	2022	1020,38	985,54	1134,94	1255,27	1062,78	765,91
- cumpărarea produselor alimentare	2021	817,08	701,31	878,05	1006,75	837,28	631,10
	2022	968,12	861,18	1050,37	1178,00	1009,51	747,48
- cheltuieli în unități de alimentație publică	2021	37,72	76,41	68,22	55,69	36,16	12,92
	2022	52,26	124,36	84,57	77,27	53,27	18,43
b) cheltuieli pentru cumpărarea mărfurilor nealimentare	2021	1168,00	763,08	1289,30	1489,65	1258,49	809,76
	2022	1305,76	940,12	1460,19	1621,79	1423,00	928,86
c) cheltuieli pentru plata serviciilor	2021	722,99	904,46	854,70	880,03	736,19	533,66
	2022	851,14	1156,72	946,22	1059,31	878,52	620,23
<b>2. Cheltuieli pentru alimente și băuturi neconsumate (rămase în stoc, date în prelucrare, date la animale etc.)</b>	<b>2021</b>	<b>94,77</b>	<b>62,59</b>	<b>89,12</b>	<b>107,61</b>	<b>101,75</b>	<b>81,71</b>
	<b>2022</b>	<b>107,13</b>	<b>72,52</b>	<b>97,50</b>	<b>118,02</b>	<b>117,81</b>	<b>94,28</b>
<b>3. Cheltuieli pentru investiții</b>	<b>2021</b>	<b>19,45</b>	<b>39,30</b>	<b>17,74</b>	<b>31,52</b>	<b>13,25</b>	<b>14,35</b>
	<b>2022</b>	<b>32,90</b>	<b>192,65</b>	<b>9,97</b>	<b>11,10</b>	<b>68,76</b>	<b>20,40</b>
<b>4. Cheltuieli de producție</b>	<b>2021</b>	<b>21,86</b>	<b>0,95</b>	<b>10,90</b>	<b>19,88</b>	<b>23,06</b>	<b>26,91</b>
	<b>2022</b>	<b>24,79</b>	<b>1,26</b>	<b>10,17</b>	<b>23,01</b>	<b>30,61</b>	<b>26,97</b>
din care:							
- cumpărări de produse pentru hrana animalelor și păsărilor de curte	2021	6,47	0,95	2,15	7,04	7,78	6,53
	2022	7,34	1,26	2,97	9,39	8,63	6,26
- cumpărări de animale pentru carne și blană, păsări de curte	2021	2,13	-	0,46	2,42	2,82	1,94
	2022	2,93	-	1,52	1,82	4,42	3,16
- cumpărări de produse pentru înșămânțat	2021	3,68	-	2,56	2,55	4,34	4,59
	2022	4,09	-	3,57	4,16	4,82	3,79
- plata muncii pentru producția gospodăriei	2021	7,61	-	3,34	5,50	6,64	11,84
	2022	7,68	-	1,61	5,44	7,50	11,80



**TABELUL 25.**  
**CHELTUIELI ȘI ALTE IEȘIRI DE BANI, PE DESTINAȚII, DUPĂ GRUPE DE VÂRSTĂ ALE CAPULUI GOSPODĂRIEI**  
 (continuare)

		- medii lunare pe o gospodărie (lei) -					
	Anii	Total gospodării	Din total, după grupe de vârstă ale capului gospodăriei:				
			15 – 24 ani	25 – 34 ani	35 – 49 ani	50 – 64 ani	65 ani și peste
<b>5. Impozite, contribuții, cotizații, taxe</b>	2021	1620,03	1170,25	2311,77	2615,41	1909,93	366,69
	2022	1799,43	1260,54	2567,24	2851,68	2240,06	394,91
din care:							
- impozite pe salarii	2021	243,00	175,25	350,57	395,64	286,28	51,26
	2022	272,53	192,57	391,77	435,35	340,29	55,25
- impozite pe pensii	2021	6,30	-	0,20	1,46	8,46	10,68
	2022	9,51	0,11	0,14	1,14	11,73	17,62
- impozite pe activități neagricole independente	2021	0,18	-	0,31	0,36	0,02	0,14
	2022	0,06	-	-	0,15	0,07	-
- contribuții de asigurări sociale	2021	973,92	709,14	1400,49	1581,25	1148,84	208,98
	2022	1078,59	764,64	1556,77	1724,09	1342,20	219,53
- contribuții pentru asigurări de sănătate	2021	385,07	283,60	554,64	625,04	453,83	82,63
	2022	425,71	303,05	611,12	678,78	530,23	88,57
<b>6. Alte cheltuieli bănești</b>	2021	68,27	33,18	48,79	72,61	81,42	61,55
	2022	87,54	15,03	53,92	77,68	117,96	84,05
<b>B. Contravaloarea consumului de produse agroalimentare din resurse proprii</b>	<b>2021</b>	<b>305,85</b>	<b>163,90</b>	<b>235,63</b>	<b>328,17</b>	<b>354,31</b>	<b>276,00</b>
	<b>2022</b>	<b>381,68</b>	<b>233,09</b>	<b>287,39</b>	<b>454,33</b>	<b>411,64</b>	<b>334,91</b>
din care:							
- pentru consumul uman	2021	233,50	153,01	196,11	257,13	254,47	212,23
	2022	273,08	217,34	246,71	300,60	292,55	245,88
- produse alimentare	2021	233,50	153,01	196,11	257,13	254,47	212,23
	2022	273,08	217,34	246,71	300,59	292,54	245,88
- produse nealimentare	2021	**)	-	-	-	-	**)
	2022	**)	-	-	0,01	0,01	-
<b>II. ÎMPRUMUTURI ȘI CREDITE RESTITUITE, SUME DEPUSE LA C.E.C. BANK, ALTE BĂNCI ȘI INSTITUȚII SIMILARE</b>	<b>2021</b>	<b>239,90</b>	<b>80,15</b>	<b>315,35</b>	<b>354,38</b>	<b>256,59</b>	<b>115,77</b>
	<b>2022</b>	<b>235,11</b>	<b>91,13</b>	<b>286,64</b>	<b>331,74</b>	<b>258,99</b>	<b>129,87</b>
din care:							
- depuneri la C.E.C. Bank, alte bănci și instituții similare	2021	60,37	0,30	70,00	67,70	70,07	46,01
	2022	56,12	8,52	23,68	61,33	60,55	60,40
- împrumuturi și credite restituite	2021	85,12	55,89	98,57	122,17	96,69	42,26
	2022	84,45	17,34	98,25	116,75	105,03	40,88
<b>III. SOLD ÎN NUMERAR LA SFÂRȘITUL PERIOADEI</b>	<b>2021</b>	<b>1065,56</b>	<b>562,87</b>	<b>1104,88</b>	<b>1288,08</b>	<b>1180,53</b>	<b>798,43</b>
	<b>2022</b>	<b>1210,87</b>	<b>873,90</b>	<b>1173,35</b>	<b>1483,82</b>	<b>1308,83</b>	<b>940,86</b>
<b>TOTAL GENERAL (I + II + III)</b>	<b>2021</b>	<b>6181,48</b>	<b>4558,45</b>	<b>7224,45</b>	<b>8249,78</b>	<b>6788,96</b>	<b>3728,85</b>
	<b>2022</b>	<b>7056,73</b>	<b>5822,50</b>	<b>8027,53</b>	<b>9287,75</b>	<b>7918,96</b>	<b>4341,25</b>

<sup>1)</sup> Inclusiv contravaloarea veniturilor în natură obținute de salariați și beneficiarii de prestații sociale

**TABELUL 26.**  
**CHELTUIELI ȘI ALTE IEȘIRI DE BANI, PE DESTINAȚII ȘI DECILE DE VENIT, ÎN ANUL 2022**

- Decile de venit total pe o persoană -					
	Decila 1	Decila 2	Decila 3	Decila 4	Decila 5
<b>I. CHELTUIELI TOTALE (A + B)</b>	<b>2750,81</b>	<b>2916,03</b>	<b>3465,59</b>	<b>3733,92</b>	<b>4516,39</b>
<b>A. Cheltuieli bănești <sup>1)</sup></b> <b>(1+2+3+4+5+6)</b>	<b>2137,63</b>	<b>2405,12</b>	<b>3026,74</b>	<b>3353,60</b>	<b>4180,38</b>
1. Cheltuieli de consum (a+b+c)	1836,51	1875,68	2275,27	2482,93	2835,56
a) cheltuieli pentru alimente și băuturi consumate	782,39	700,57	801,49	855,48	938,49
- cumpărarea produselor alimentare	771,58	691,02	790,41	835,83	916,01
- cheltuieli în unități de alimentație publică	10,81	9,55	11,08	19,65	22,48
b) cheltuieli pentru cumpărarea mărfurilor nealimentare	654,36	737,51	916,24	987,96	1163,34
c) cheltuieli pentru plata serviciilor	399,76	437,60	557,54	639,49	733,73
2. Cheltuieli pentru alimente și băuturi neconsumate (rămase în stoc, date în prelucrare, date la animale etc.)	63,88	77,25	85,57	92,27	102,74
3. Cheltuieli pentru investiții	38,57	1,32	5,91	7,81	153,50
4. Cheltuieli de producție	31,84	38,48	29,66	23,60	20,22
din care:					
- cumpărări de produse pentru hrana animalelor și păsărilor de curte	12,10	10,64	7,16	6,07	7,18
- cumpărări de animale pentru carne și blană, păsări de curte	3,94	3,86	3,17	2,45	2,21
- cumpărări de produse pentru înșămânțat	4,73	10,27	5,03	4,92	2,80
- plata muncii pentru producția gospodăriei	7,59	8,40	13,05	7,42	7,00
5. Impozite, contribuții, cotizații, taxe	149,84	381,93	581,99	685,51	999,40
din care:					
- impozite pe salarii	15,66	49,45	79,03	97,58	145,47
- impozite pe pensii	0,32	1,67	2,89	2,39	6,35
- impozite pe activități neagricole independente	-	-	-	-	-
- contribuții de asigurări sociale	96,27	236,14	358,62	415,27	605,72
- contribuții pentru asigurări de sănătate	32,56	84,42	132,31	160,05	232,27
6. Alte cheltuieli bănești	16,99	30,46	48,34	61,48	68,96
<b>B. Contravaloarea consumului de produse agroalimentare din resurse proprii</b>	<b>613,18</b>	<b>510,91</b>	<b>438,85</b>	<b>380,32</b>	<b>336,01</b>
din care:					
- pentru consumul uman	442,09	332,31	309,08	266,66	256,56
- produse alimentare	442,07	332,30	309,07	266,66	256,56
- produse nealimentare	0,02	0,01	0,01	-	-
<b>II. ÎMPRUMUTURI ȘI CREDITE RESTITUITE, SUME DEPUSE LA C.E.C. BANK, ALTE BĂNCI ȘI INSTITUȚII SIMILARE</b>	<b>32,67</b>	<b>49,73</b>	<b>89,95</b>	<b>120,59</b>	<b>143,17</b>
din care:					
- depuneri la C.E.C. Bank, alte bănci și instituții similare	2,83	7,90	26,01	35,94	39,90
- împrumuturi și credite restituite	23,84	27,14	39,52	49,12	55,57
<b>III. SOLD ÎN NUMERAR LA SFÂRȘITUL PERIOADEI</b>	<b>484,19</b>	<b>553,55</b>	<b>728,65</b>	<b>756,57</b>	<b>962,10</b>
<b>TOTAL GENERAL (I + II + III)</b>	<b>3267,67</b>	<b>3519,31</b>	<b>4284,19</b>	<b>4611,08</b>	<b>5621,66</b>

<sup>1)</sup> Inclusiv contravaloarea veniturilor în natură obținute de salariați și beneficiarii de prestații sociale

## - Decile de venit total pe o persoană -

Decila 6	Decila 7	Decila 8	Decila 9	Decila 10	
<b>5112,42</b>	<b>6290,11</b>	<b>7744,80</b>	<b>8691,11</b>	<b>10884,77</b>	<b>I. CHELTUIELI TOTALE (A + B)</b>
<b>4797,90</b>	<b>5922,54</b>	<b>7377,04</b>	<b>8441,59</b>	<b>10646,63</b>	<b>A. Cheltuieli bănești <sup>1)</sup> (1+2+3+4+5+6)</b>
3160,88	3543,61	4146,17	4397,09	5218,53	1. Cheltuieli de consum (a+b+c)
1027,71	1122,45	1253,72	1279,41	1442,00	a) cheltuieli pentru alimente și băuturi consumate
985,48	1070,23	1174,99	1189,47	1256,07	- cumpărarea produselor alimentare
					- cheltuieli în unități de alimentație publică
42,23	52,22	78,73	89,94	185,93	b) cheltuieli pentru cumpărarea mărfurilor nealimentare
1293,24	1482,83	1746,74	1880,43	2194,68	c) cheltuieli pentru plata serviciilor
839,93	938,33	1145,71	1237,25	1581,85	2. Cheltuieli pentru alimente și băuturi neconsumate (rămase în stoc, date în prelucrare, date la animale etc.)
102,45	126,20	129,32	144,43	147,19	3. Cheltuieli pentru investiții
8,98	19,54	21,20	17,58	54,61	4. Cheltuieli de producție
22,81	18,14	26,39	22,43	14,36	din care:
					- cumpărări de produse pentru hrana animalelor și păsărilor de curte
7,08	6,48	8,34	6,68	1,65	- cumpărări de animale pentru carne și blană, păsări de curte
4,24	1,79	3,46	2,99	1,18	- cumpărări de produse pentru înșămânțat
1,54	3,90	4,68	1,27	1,77	- plata muncii pentru producția gospodăriei
7,12	3,64	4,01	9,98	8,57	5. Impozite, contribuții, cotizații, taxe
1415,55	2102,27	2946,28	3708,72	5021,89	din care:
209,85	317,32	451,93	579,11	779,72	- impozite pe salarii
12,75	19,77	18,00	15,05	15,91	- impozite pe pensii
-	-	0,08	0,31	0,19	- impozite pe activități neagricole independente
844,57	1253,41	1759,56	2212,96	3002,90	- contribuții de asigurări sociale
332,89	495,52	697,40	883,26	1206,23	- contribuții pentru asigurări de sănătate
87,23	112,78	107,68	151,34	190,05	6. Alte cheltuieli bănești
<b>314,52</b>	<b>367,57</b>	<b>367,76</b>	<b>249,52</b>	<b>238,14</b>	<b>B. Contravaloarea consumului de produse agroalimentare din resurse proprii</b>
249,14	241,84	240,47	214,16	178,56	din care:
249,14	241,84	240,47	214,16	178,56	- pentru consumul uman
-	-	-	-	-	- produse alimentare
					- produse nealimentare
<b>190,22</b>	<b>256,12</b>	<b>385,87</b>	<b>480,82</b>	<b>601,89</b>	<b>II. ÎMPRUMUTURI ȘI CREDITE RESTITUITE, SUME DEPUSE LA C.E.C. BANK, ALTE BĂNCI ȘI INSTITUȚII SIMILARE</b>
					din care:
64,06	66,78	77,06	74,21	166,45	- depuneri la C.E.C. Bank, alte bănci și instituții similare
68,74	104,39	137,34	196,94	141,87	- împrumuturi și credite restituite
<b>1198,88</b>	<b>1205,95</b>	<b>1431,38</b>	<b>1738,09</b>	<b>3048,96</b>	<b>III. SOLD ÎN NUMERAR LA SFÂRȘITUL PERIOADEI</b>
<b>6501,52</b>	<b>7752,18</b>	<b>9562,05</b>	<b>10910,02</b>	<b>14535,62</b>	<b>TOTAL GENERAL (I + II + III)</b>

**TABELUL 27.**  
**CHELTUIELI ȘI ALTE IEȘIRI DE BANI, PE DESTINAȚII, DUPĂ SEXUL CAPULUI GOSPODĂRIEI**

	Anii	Total gospodării	- medii lunare pe o gospodărie (lei) -	
			Din total, după sexul capului gospodăriei:	
			Masculin	Feminin
<b>I. CHELTUIELI TOTALE (A + B)</b>	<b>2021</b>	<b>4876,02</b>	<b>5421,20</b>	<b>3446,12</b>
	<b>2022</b>	<b>5610,75</b>	<b>6186,41</b>	<b>4105,17</b>
<b>A. Cheltuieli bănești <sup>1)</sup></b> <b>(1+2+3+4+5+6)</b>	<b>2021</b>	<b>4570,17</b>	<b>5084,87</b>	<b>3220,17</b>
	<b>2022</b>	<b>5229,07</b>	<b>5761,01</b>	<b>3837,83</b>
<b>1. Cheltuieli de consum (a+b+c)</b>	<b>2021</b>	<b>2745,79</b>	<b>2985,82</b>	<b>2116,23</b>
	<b>2022</b>	<b>3177,28</b>	<b>3425,20</b>	<b>2528,88</b>
a) cheltuieli pentru alimente și băuturi consumate	2021	854,80	917,97	689,10
	2022	1020,38	1095,23	824,64
- cumpărarea produselor alimentare	2021	817,08	875,09	664,91
	2022	968,12	1037,67	786,22
- cheltuieli în unități de alimentație publică	2021	37,72	42,88	24,19
	2022	52,26	57,56	38,42
b) cheltuieli pentru cumpărarea mărfurilor nealimentare	2021	1168,00	1298,85	824,81
	2022	1305,76	1433,85	970,77
c) cheltuieli pentru plata serviciilor	2021	722,99	769,00	602,32
	2022	851,14	896,12	733,47
<b>2. Cheltuieli pentru alimente și băuturi neconsumate (rămase în stoc, date în prelucrare, date la animale etc.)</b>	<b>2021</b>	<b>94,77</b>	<b>101,11</b>	<b>78,14</b>
	<b>2022</b>	<b>107,13</b>	<b>112,22</b>	<b>93,81</b>
<b>3. Cheltuieli pentru investiții</b>	<b>2021</b>	<b>19,45</b>	<b>24,53</b>	<b>6,11</b>
	<b>2022</b>	<b>32,90</b>	<b>39,92</b>	<b>14,55</b>
<b>4. Cheltuieli de producție</b>	<b>2021</b>	<b>21,86</b>	<b>23,90</b>	<b>16,52</b>
	<b>2022</b>	<b>24,79</b>	<b>28,12</b>	<b>16,09</b>
din care:				
- cumpărări de produse pentru hrana animalelor și păsărilor de curte	2021	6,47	7,07	4,90
	2022	7,34	8,30	4,82
- cumpărări de animale pentru carne și blană, păsări de curte	2021	2,13	2,51	1,15
	2022	2,93	3,69	0,92
- cumpărări de produse pentru însămânțat	2021	3,68	4,35	1,94
	2022	4,09	4,40	3,29
- plata muncii pentru producția gospodăriei	2021	7,61	7,68	7,43
	2022	7,68	8,37	5,87

TABELUL 27.

## CHELTUIELI ȘI ALTE IEȘIRI DE BANI, PE DESTINAȚII, DUPĂ SEXUL CAPULUI GOSPODĂRIEI (continuare)

	Anii	Total gospodării	- medii lunare pe o gospodărie (lei) -	
			Din total, după sexul capului gospodăriei:	
			Masculin	Feminin
<b>5. Impozite, contribuții, cotizații, taxe</b>	2021	1620,03	1871,71	959,91
	2022	1799,43	2056,43	1127,28
din care:				
- impozite pe salarii	2021	243,00	281,24	142,70
	2022	272,53	311,43	170,77
- impozite pe pensii	2021	6,30	7,24	3,84
	2022	9,51	10,48	6,99
- impozite pe activități neagricole independente	2021	0,18	0,05	0,54
	2022	0,06	0,08	-
- contribuții de asigurări sociale	2021	973,92	1127,29	571,67
	2022	1078,59	1234,26	671,47
- contribuții pentru asigurări de sănătate	2021	385,07	444,02	230,45
	2022	425,71	486,07	267,86
<b>6. Alte cheltuieli bănești</b>	2021	68,27	77,80	43,26
	2022	87,54	99,12	57,22
<b>B. Contravaloarea consumului de produse agroalimentare din resurse proprii</b>	<b>2021</b>	<b>305,85</b>	<b>336,33</b>	<b>225,95</b>
	<b>2022</b>	<b>381,68</b>	<b>425,40</b>	<b>267,34</b>
din care:				
- pentru consumul uman	2021	233,50	253,96	179,84
	2022	273,08	295,62	214,15
- produse alimentare	2021	233,50	253,96	179,84
	2022	273,08	295,61	214,15
- produse nealimentare	2021	**)	-	**)
	2022	**)	0,01	-
<b>II. ÎMPRUMUTURI ȘI CREDITE RESTITUITE, SUME DEPUSE LA C.E.C. BANK, ALTE BĂNCI ȘI INSTITUȚII SIMILARE</b>	<b>2021</b>	<b>239,90</b>	<b>272,97</b>	<b>153,12</b>
	<b>2022</b>	<b>235,11</b>	<b>264,07</b>	<b>159,38</b>
din care:				
- depuneri la C.E.C. Bank, alte bănci și instituții similare	2021	60,37	70,58	33,60
	2022	56,12	61,65	41,66
- împrumuturi și credite restituite	2021	85,12	96,28	55,83
	2022	84,45	97,34	50,74
<b>III. SOLD ÎN NUMERAR LA SFÂRȘITUL PERIOADEI</b>	<b>2021</b>	<b>1065,56</b>	<b>1190,95</b>	<b>736,70</b>
	<b>2022</b>	<b>1210,87</b>	<b>1297,01</b>	<b>985,58</b>
<b>TOTAL GENERAL (I + II + III)</b>	<b>2021</b>	<b>6181,48</b>	<b>6885,12</b>	<b>4335,94</b>
	<b>2022</b>	<b>7056,73</b>	<b>7747,49</b>	<b>5250,13</b>

1) Inclusiv contravaloarea veniturilor în natură obținute de salariați și beneficiarii de prestații sociale

**TABELUL 28.**  
**NIVELUL ȘI STRUCTURA CHELTUIELILOR TOTALE, ÎN ANUL 2022**

	Cheltuieli totale	Ponderea în cheltuielile totale pe categorii de cheltuieli (%):									
		Cheltuieli bănești	din care, cheltuieli bănești pentru:					cheltuieli pentru investiții	cheltuieli de producție	impozite, contri- buții, cotizații, taxe	Contra- valoarea consu- mului de produse agroali- mentare din resurse proprii
			cheltuieli de consum	alimente și băuturi consu- mate	cumpă- rarea mărfu- rilor neali- mentare	plata servi- ciilor					
<b>TOTAL</b>	<b>2235,12</b>	<b>93,2</b>	<b>56,6</b>	<b>18,2</b>	<b>23,3</b>	<b>15,1</b>	<b>0,6</b>	<b>0,4</b>	<b>32,1</b>	<b>6,8</b>	
<b>Statutul ocupațional al capului gospodăriei:</b>											
din care:											
• Salariat	2805,00	96,0	50,5	15,7	21,0	13,8	0,5	0,2	41,9	4,0	
• Lucrător pe cont propriu în activități neagricole	1236,38	87,9	71,6	26,1	29,1	16,4	0,7	0,4	11,5	12,1	
• Agricultor	1274,08	65,2	52,1	17,9	24,2	10,0	0,3	3,2	6,6	34,8	
• Șomer	963,50	90,1	69,7	28,4	22,7	18,6	-	0,1	17,5	9,9	
• Pensionar	1756,76	90,5	70,7	23,3	28,5	18,9	0,5	0,7	13,1	9,5	
<b>URBAN</b>	<b>2602,46</b>	<b>96,7</b>	<b>57,3</b>	<b>18,4</b>	<b>21,9</b>	<b>17,0</b>	<b>0,1</b>	<b>0,1</b>	<b>35,8</b>	<b>3,3</b>	
<b>Statutul ocupațional al capului gospodăriei:</b>											
din care:											
• Salariat	3074,06	97,6	51,2	15,9	20,2	15,1	0,1	*)	43,5	2,4	
• Lucrător pe cont propriu în activități neagricole	1524,71	94,5	74,4	27,5	26,9	20,0	0,6	0,1	16,7	5,5	
• Agricultor	2003,36	55,4	42,4	15,2	18,8	8,4	0,6	2,1	8,6	44,6	
• Șomer	1056,86	93,8	69,7	27,7	20,8	21,2	-	*)	21,9	6,2	
• Pensionar	1885,09	95,1	75,6	25,5	27,5	22,6	0,2	0,2	13,7	4,9	
<b>RURAL</b>	<b>1804,34</b>	<b>87,2</b>	<b>55,4</b>	<b>17,7</b>	<b>25,6</b>	<b>12,1</b>	<b>1,4</b>	<b>1,0</b>	<b>25,8</b>	<b>12,8</b>	
<b>Statutul ocupațional al capului gospodăriei:</b>											
din care:											
• Salariat	2333,62	92,3	49,1	15,2	23,0	10,9	1,6	0,5	38,3	7,7	
• Lucrător pe cont propriu în activități neagricole	1089,54	83,2	69,7	25,1	30,7	13,9	0,8	0,6	7,7	16,8	
• Agricultor	1226,60	66,2	53,2	18,2	24,8	10,2	0,3	3,3	6,3	33,8	
• Șomer	863,07	85,3	69,8	29,5	25,2	15,1	-	0,3	11,7	14,7	
• Pensionar	1619,82	84,8	64,8	20,7	29,7	14,4	1,0	1,4	12,4	15,2	

**TABELUL 28.**  
**NIVELUL ȘI STRUCTURA CHELTUIELILOR TOTALE, ÎN ANUL 2022 (continuare)**

Cheltuieli totale	Ponderea în cheltuielile totale pe categorii de cheltuieli (%):									
	Cheltuieli bănești	din care, cheltuieli bănești pentru:							Contra- valoarea consumului de produse agroali- mentare din resurse proprii	
		cheltuieli de consum	din care, pentru:			cheltuieli pentru investiții	cheltuieli de producție	impozite, contri- buții, cotizații, taxe		
<i>medii lunare pe persoană - lei -</i>		alimente și băuturi consumate	cumpă- rarea mărfu- rilor neali- mentare	plata servi- ciilor						
<b>REGIUNI DE DEZVOLTARE</b>										
• Nord - Est	1808,79	88,0	58,1	19,1	24,5	14,5	0,4	0,8	25,5	12,0
• Sud - Est	2022,76	92,0	59,6	19,1	25,5	15,0	0,2	0,7	28,1	8,0
• Sud - Muntenia	2075,19	91,5	53,9	16,4	23,1	14,4	2,6	0,7	30,3	8,5
• Sud - Vest Oltenia	2034,84	90,9	54,7	17,5	23,2	14,0	0,2	0,7	30,1	9,1
• Vest	2112,78	94,6	56,9	19,3	21,2	16,4	0,1	*)	34,2	5,4
• Nord - Vest	2394,19	93,5	56,0	16,6	25,1	14,3	0,7	0,4	32,5	6,5
• Centru	2244,84	94,2	56,0	17,7	22,8	15,5	0,2	0,3	34,0	5,8
• București - Ilfov	3275,18	98,6	57,5	19,6	21,1	16,8	*)	-	38,9	1,4
<b>GRUPE DE VÂRSTĂ ALE CAPULUI GOSPODĂRIEI</b>										
• 15 – 24 ani	2507,80	95,2	63,5	20,3	19,4	23,8	4,0	*)	26,0	4,8
• 25 – 34 ani	2465,37	95,6	53,9	17,3	22,2	14,4	0,2	0,2	39,1	4,4
• 35 – 49 ani	2334,28	93,9	52,7	16,8	21,7	14,2	0,1	0,3	38,2	6,1
• 50 – 64 ani	2455,38	93,5	53,0	16,8	22,4	13,8	1,1	0,5	35,3	6,5
• 65 ani și peste	1740,67	89,8	70,8	23,4	28,4	19,0	0,6	0,8	12,1	10,2
<b>MĂRIMEA GOSPODĂRIEI</b>										
• 1 persoană	2654,93	93,0	67,0	22,7	24,3	20,0	0,1	0,4	21,4	7,0
• 2 persoane	2469,79	93,7	59,8	18,6	24,8	16,4	0,3	0,5	28,8	6,3
• 3 persoane	2511,29	94,9	52,8	16,6	22,0	14,2	0,4	0,3	38,3	5,1
• 4 persoane	2027,24	93,4	53,0	16,8	22,3	13,9	0,2	0,5	37,1	6,6
• 5 persoane	1727,33	87,3	52,6	17,4	23,3	11,9	3,6	0,7	27,8	12,7
• 6 persoane și mai multe	1207,81	88,2	56,1	21,5	23,1	11,5	1,7	0,7	26,9	11,8

**TABELUL 28.**  
**NIVELUL ȘI STRUCTURA CHELTUIELILOR TOTALE, ÎN ANUL 2022 (continuare)**

Cheltuieli totale	Ponderea în cheltuielile totale pe categorii de cheltuieli (%):									
	Cheltuieli bănești	din care, cheltuieli bănești pentru:							Contra- valoarea consu- mului de produse agroali- mentare din resurse proprii	
		cheltuieli de consum	din care, pentru:			cheltuieli pentru investiții	cheltuieli de producție	impozite, contri- buții, cotizații, taxe		
<i>medii lunare pe persoană - lei -</i>		alimente și băuturi consu- mate	cumpă- rarea mărfu- rilor neali- mentare	plata servi- ciilor						
<b>NUMĂRUL COPIILOR SUB 18 ANI</b>										
• Fără copii sub 18 ani	2503,77	93,4	58,7	18,5	24,1	16,1	0,7	0,5	29,3	6,6
• Cu copii sub 18 ani	1967,34	92,9	54,0	17,7	22,2	14,1	0,4	0,4	35,6	7,1
- 1 copil	2348,43	93,5	52,8	16,8	21,7	14,3	0,7	0,4	37,0	6,5
- 2 copii	1801,75	93,2	54,9	18,0	22,7	14,2	0,1	0,3	35,5	6,8
- 3 copii	1187,58	88,0	58,3	23,3	23,5	11,5	-	0,6	26,9	12,0
- 4 copii și mai mulți	744,89	82,5	63,2	28,3	23,7	11,2	-	0,7	15,5	17,5
<b>DECILE DE VENIT TOTAL PE O PERSOANĂ</b>										
• D 1	774,27	77,7	66,8	28,5	23,8	14,5	1,4	1,2	5,4	22,3
• D 2	1237,06	82,5	64,3	24,0	25,3	15,0	*)	1,3	13,1	17,5
• D 3	1440,50	87,3	65,7	23,1	26,5	16,1	0,2	0,9	16,8	12,7
• D 4	1654,32	89,8	66,5	22,9	26,5	17,1	0,2	0,6	18,4	10,2
• D 5	1893,26	92,6	62,8	20,8	25,8	16,2	3,4	0,4	22,1	7,4
• D 6	2059,21	93,8	61,8	20,1	25,3	16,4	0,2	0,4	27,7	6,2
• D 7	2458,60	94,2	56,3	17,8	23,6	14,9	0,3	0,3	33,4	5,8
• D 8	2925,09	95,3	53,5	16,2	22,5	14,8	0,3	0,3	38,0	4,7
• D 9	3566,43	97,1	50,6	14,7	21,7	14,2	0,2	0,3	42,7	2,9
• D 10	5392,12	97,8	47,9	13,2	20,2	14,5	0,5	0,1	46,1	2,2
<b>NIVELUL DE INSTRUIRE AL CAPULUI GOSPODĂRIEI</b>										
• Primar <sup>1)</sup>	1238,41	81,9	64,6	24,0	27,3	13,3	0,1	1,3	12,2	18,1
• Secundar	1981,31	91,7	57,8	19,0	23,8	15,0	0,8	0,6	29,0	8,3
• Superior	3456,60	97,5	53,4	15,9	21,7	15,8	0,1	0,1	40,6	2,5
<b>SEXUL CAPULUI GOSPODĂRIEI</b>										
• Masculin	2241,81	93,1	55,4	17,7	23,2	14,5	0,6	0,5	33,2	6,9
• Feminin	2209,12	93,5	61,6	20,1	23,6	17,9	0,4	0,4	27,5	6,5

<sup>1)</sup> Inclusiv fără școală absolvită



**TABELUL 29.**  
**NIVELUL ȘI STRUCTURA CHELTUIELILOR BĂNEȘTI, ÎN ANUL 2022**

	Cheltuieli bănești  medii lunare pe persoană - lei -	Ponderea în cheltuielile bănești, din care, (%) cheltuieli bănești pentru:						
		cheltuieli de consum	din care, pentru:			cheltuieli pentru investiții	cheltuieli de producție	impozite, contribuții, cotizații, taxe
			alimente și băuturi consumate	cumpărarea mărfurilor nealimentare	plata serviciilor			
<b>TOTAL</b>	<b>2083,07</b>	<b>60,8</b>	<b>19,5</b>	<b>25,0</b>	<b>16,3</b>	<b>0,6</b>	<b>0,5</b>	<b>34,4</b>
<b>Statutul ocupațional al capului gospodăriei:</b>								
din care:								
• Salariat	2693,55	52,6	16,3	21,9	14,4	0,6	0,2	43,7
• Lucrător pe cont propriu în activități neagricole	1086,44	81,5	29,8	33,1	18,6	0,8	0,5	13,0
• Agricultor	830,74	80,0	27,4	37,1	15,5	0,5	4,8	10,0
• Șomer	868,16	77,4	31,6	25,2	20,6	-	0,1	19,4
• Pensionar	1589,90	78,2	25,8	31,5	20,9	0,6	0,8	14,5
<b>URBAN</b>	<b>2517,64</b>	<b>59,3</b>	<b>19,1</b>	<b>22,6</b>	<b>17,6</b>	<b>0,1</b>	<b>0,1</b>	<b>37,0</b>
<b>Statutul ocupațional al capului gospodăriei:</b>								
din care:								
• Salariat	3001,79	52,4	16,3	20,7	15,4	0,1	*)	44,5
• Lucrător pe cont propriu în activități neagricole	1440,32	78,7	29,1	28,5	21,1	0,6	0,1	17,7
• Agricultor	1109,44	76,6	27,5	34,0	15,1	1,2	3,7	15,5
• Șomer	990,94	74,3	29,5	22,2	22,6	-	*)	23,3
• Pensionar	1792,86	79,4	26,8	28,9	23,7	0,2	0,2	14,4
<b>RURAL</b>	<b>1573,46</b>	<b>63,6</b>	<b>20,4</b>	<b>29,3</b>	<b>13,9</b>	<b>1,6</b>	<b>1,2</b>	<b>29,6</b>
<b>Statutul ocupațional al capului gospodăriei:</b>								
din care:								
• Salariat	2153,51	53,2	16,5	24,9	11,8	1,7	0,6	41,5
• Lucrător pe cont propriu în activități neagricole	906,22	83,8	30,2	36,9	16,7	1,0	0,8	9,3
• Agricultor	812,60	80,3	27,4	37,4	15,5	0,4	4,9	9,6
• Șomer	736,09	81,9	34,6	29,5	17,8	-	0,3	13,7
• Pensionar	1373,31	76,5	24,4	35,1	17,0	1,2	1,7	14,6

**TABELUL 29.**  
**NIVELUL ȘI STRUCTURA CHELTUIELILOR BĂNEȘTI, ÎN ANUL 2022 (continuare)**

	Cheltuieli bănești	Ponderea în cheltuielile bănești, din care, (%) cheltuieli bănești pentru:							
		cheltuieli de consum	din care, pentru:			cheltuieli pentru investiții	cheltuieli de producție	impozite, contribuții, cotizații, taxe	
	medii lunare pe persoană - lei -		alimente și băuturi consumate	cumpărarea mărfurilor nealimentare	plata serviciilor				
<b>REGIUNI DE DEZVOLTARE</b>									
• Nord - Est	1592,07	66,0	21,7	27,8	16,5	0,4	0,9	29,0	
• Sud - Est	1860,80	64,8	20,8	27,7	16,3	0,2	0,7	30,6	
• Sud - Muntenia	1898,40	59,0	18,0	25,2	15,8	2,8	0,8	33,2	
• Sud - Vest Oltenia	1848,79	60,2	19,2	25,6	15,4	0,2	0,8	33,2	
• Vest	1999,54	60,1	20,4	22,4	17,3	0,1	*)	36,1	
• Nord - Vest	2239,22	59,8	17,7	26,9	15,2	0,8	0,4	34,8	
• Centru	2113,88	59,5	18,9	24,2	16,4	0,3	0,3	36,1	
• București - Ilfov	3229,77	58,3	19,9	21,4	17,0	*)	-	39,4	
<b>GRUPE DE VÂRSTĂ ALE CAPULUI GOSPODĂRIEI</b>									
• 15 – 24 ani	2387,46	66,7	21,3	20,4	25,0	4,2	*)	27,3	
• 25 – 34 ani	2357,49	56,4	18,1	23,2	15,1	0,2	0,2	40,9	
• 35 – 49 ani	2192,35	56,1	17,9	23,1	15,1	0,2	0,3	40,6	
• 50 – 64 ani	2296,24	56,6	17,9	23,9	14,8	1,2	0,5	37,7	
• 65 ani și peste	1562,42	78,9	26,1	31,7	21,1	0,7	0,9	13,5	
<b>MĂRIMEA GOSPODĂRIEI</b>									
• 1 persoană	2469,29	72,0	24,4	26,1	21,5	0,2	0,4	23,0	
• 2 persoane	2315,23	63,8	19,8	26,5	17,5	0,3	0,5	30,7	
• 3 persoane	2382,43	55,6	17,5	23,1	15,0	0,5	0,3	40,3	
• 4 persoane	1893,78	56,7	18,0	23,8	14,9	0,2	0,5	39,7	
• 5 persoane	1507,46	60,3	20,0	26,7	13,6	4,1	0,8	31,9	
• 6 persoane și mai multe	1065,12	63,6	24,4	26,2	13,0	2,0	0,8	30,5	

**TABELUL 29.**  
**NIVELUL ȘI STRUCTURA CHELTUIELILOR BĂNEȘTI, ÎN ANUL 2022 (continuare)**

Cheltuieli bănești	Ponderea în cheltuielile bănești, din care, (%) cheltuieli bănești pentru:							
	cheltuieli de consum	din care, pentru:			cheltuieli pentru investiții	cheltuieli de producție	impozite, contribuții, cotizații, taxe	
medii lunare pe persoană - lei -		alimente și băuturi consumate	cumpărarea mărfurilor nealimentare	plata serviciilor				
<b>NUMĂRUL COPIILOR SUB 18 ANI</b>								
• Fără copii sub 18 ani	2338,95	62,8	19,8	25,8	17,2	0,8	0,5	31,4
• Cu copii sub 18 ani	1828,03	58,1	19,1	23,9	15,1	0,5	0,4	38,3
- 1 copil	2196,46	56,5	17,9	23,3	15,3	0,7	0,4	39,6
- 2 copii	1678,71	58,9	19,3	24,3	15,3	0,1	0,3	38,1
- 3 copii	1045,08	66,3	26,5	26,7	13,1	-	0,7	30,5
- 4 copii și mai mulți	614,83	76,6	34,3	28,7	13,6	-	0,9	18,8
<b>DECILE DE VENIT TOTAL PE O PERSOANĂ</b>								
• D 1	601,68	85,9	36,6	30,6	18,7	1,8	1,5	7,0
• D 2	1020,32	78,0	29,1	30,7	18,2	0,1	1,6	15,9
• D 3	1258,09	75,2	26,5	30,3	18,4	0,2	1,0	19,2
• D 4	1485,82	74,0	25,5	29,4	19,1	0,2	0,7	20,4
• D 5	1752,40	67,8	22,4	27,8	17,6	3,7	0,5	23,9
• D 6	1932,53	65,9	21,4	27,0	17,5	0,2	0,5	29,5
• D 7	2314,93	59,8	19,0	25,0	15,8	0,3	0,3	35,5
• D 8	2786,20	56,2	17,0	23,7	15,5	0,3	0,4	39,9
• D 9	3464,04	52,1	15,1	22,3	14,7	0,2	0,3	43,9
• D 10	5274,15	49,0	13,5	20,6	14,9	0,5	0,1	47,2
<b>NIVELUL DE INSTRUIRE AL CAPULUI GOSPODĂRIEI</b>								
• Primar <sup>1)</sup>	1014,52	78,9	29,3	33,4	16,2	0,1	1,6	14,9
• Secundar	1817,39	63,0	20,7	26,0	16,3	0,9	0,6	31,6
• Superior	3369,43	54,7	16,3	22,2	16,2	0,1	0,1	41,6
<b>SEXUL CAPULUI GOSPODĂRIEI</b>								
• Masculin	2087,66	59,5	19,0	24,9	15,6	0,7	0,5	35,7
• Feminin	2065,26	65,9	21,5	25,3	19,1	0,4	0,4	29,4

<sup>1)</sup> Inclusiv fără școală absolvită

**TABELUL 30.**  
**NIVELUL ȘI STRUCTURA CHELTUIELILOR TOTALE DE CONSUM, PE CATEGORII DE GOSPODĂRII**

COD COICOP ***	Anii	Total gospodării	Din total, după statutul ocupațional al capului gospodăriei:				
			Salariați	Lucrători pe cont propriu în activități neagricole	Agricultori	Șomeri	Pensionari
<i>- medii lunare pe o gospodărie (lei) -</i>							
<b>00 Cheltuieli totale de consum</b>	<b>2021</b>	<b>2979,29</b>	<b>3740,28</b>	<b>2734,93</b>	<b>2302,62</b>	<b>2147,45</b>	<b>2279,51</b>
	<b>2022</b>	<b>3450,36</b>	<b>4284,60</b>	<b>3238,45</b>	<b>2681,72</b>	<b>2550,98</b>	<b>2650,97</b>
<i>- procente -</i>							
01 Produse agroalimentare și băuturi nealcoolice	2021	33,4	30,8	37,6	42,1	43,3	36,1
	2022	34,1	31,5	40,0	44,4	44,2	36,5
02 Băuturi alcoolice, tutun	2021	8,1	8,8	9,4	8,3	9,0	6,8
	2022	7,7	8,4	7,3	8,5	7,0	6,4
03 Îmbrăcăminte și încălțăminte	2021	7,8	9,2	7,0	6,8	5,9	5,5
	2022	7,4	8,7	6,8	6,3	4,7	5,3
04 Locuință, apă, electricitate, gaze și alți combustibili	2021	15,7	14,4	15,3	15,2	16,7	18,1
	2022	16,6	15,2	15,0	17,3	18,2	19,0
05 Mobilier, dotarea și întreținerea locuinței	2021	6,2	6,3	4,7	4,3	3,8	6,6
	2022	5,8	5,7	5,1	4,2	3,1	6,3
06 Sănătate	2021	5,9	4,4	2,7	3,3	4,4	9,7
	2022	5,4	3,8	3,8	2,9	4,0	9,1
07 Transport	2021	7,0	7,9	7,8	9,8	5,0	4,7
	2022	7,3	8,7	7,5	6,9	5,3	5,0
08 Informații și comunicații	2021	5,5	5,6	5,2	4,9	5,6	5,2
	2022	4,8	4,8	4,9	4,4	6,0	4,8
09 Recreere, sport și cultură	2021	2,6	3,4	3,9	1,1	1,1	1,5
	2022	2,8	3,6	1,6	0,8	1,8	1,6
10 Educație	2021	0,4	0,6	0,3	0,1	0,2	0,1
	2022	0,5	0,7	0,6	*)	0,1	0,1
11 Hoteluri, cafenele și restaurante	2021	1,4	1,8	1,0	0,6	0,9	0,7
	2022	1,6	2,1	1,8	0,8	1,5	0,8
12 Asigurări și servicii financiare	2021	0,7	0,8	0,6	0,5	0,1	0,5
	2022	0,7	0,9	0,5	0,2	0,8	0,4
13 Îngrijire personală, protecție socială și diverse bunuri și servicii	2021	5,3	6,0	4,5	3,0	4,0	4,5
	2022	5,3	5,9	5,1	3,3	3,3	4,7

**TABELUL 31.**  
**NIVELUL ȘI STRUCTURA CHELTUIELILOR TOTALE DE CONSUM, PE MEDII DE REZIDENȚĂ**

COD COICOP ***	Anii	Total gospodării	Din total, pe medii de rezidență:	
			Urban	Rural
<i>- medii lunare pe o gospodărie (lei) -</i>				
<b>00 Cheltuieli totale de consum</b>	<b>2021</b>	<b>2979,29</b>	<b>3318,38</b>	<b>2543,82</b>
	<b>2022</b>	<b>3450,36</b>	<b>3751,02</b>	<b>3057,76</b>
<i>- procente -</i>				
01 Produse agroalimentare și băuturi nealcoolice	2021	33,4	31,2	37,1
	2022	34,1	32,1	37,4
02 Băuturi alcoolice, tutun	2021	8,1	8,1	8,1
	2022	7,7	7,4	8,1
03 Îmbrăcăminte și încălțăminte	2021	7,8	8,1	7,2
	2022	7,4	7,7	6,9
04 Locuință, apă, electricitate, gaze și alți combustibili	2021	15,7	15,0	17,0
	2022	16,6	15,7	18,1
05 Mobilier, dotarea și întreținerea locuinței	2021	6,2	6,6	5,6
	2022	5,8	5,8	5,6
06 Sănătate	2021	5,9	6,4	5,2
	2022	5,4	5,8	4,8
07 Transport	2021	7,0	6,9	7,1
	2022	7,3	7,5	7,1
08 Informații și comunicații	2021	5,5	5,5	5,3
	2022	4,8	4,9	4,6
09 Recreere, sport și cultură	2021	2,6	3,2	1,7
	2022	2,8	3,5	1,5
10 Educație	2021	0,4	0,5	0,3
	2022	0,5	0,7	0,2
11 Hoteluri, cafenele și restaurante	2021	1,4	1,6	0,9
	2022	1,6	2,0	1,1
12 Asigurări și servicii financiare	2021	0,7	0,8	0,5
	2022	0,7	0,8	0,5
13 Îngrijire personală, protecție socială și diverse bunuri și servicii	2021	5,3	6,1	4,0
	2022	5,3	6,1	4,1

**TABELUL 32.**  
**NIVELUL ȘI STRUCTURA CHELTUIELILOR TOTALE DE CONSUM, PE REGIUNI DE DEZVOLTARE**

COD COICOP ***	Anii	Regiuni de dezvoltare:							
		Nord- Est	Sud- Est	Sud- Muntenia	Sud- Vest Oltenia	Vest	Nord- Vest	Centru	București- Ilfov
<i>- medii lunare pe o gospodărie (lei) -</i>									
<b>00 Cheltuieli totale de consum</b>	<b>2021</b>	<b>2675,73</b>	<b>2832,02</b>	<b>2591,05</b>	<b>2599,46</b>	<b>2804,96</b>	<b>3193,56</b>	<b>2969,27</b>	<b>4224,66</b>
	<b>2022</b>	<b>3047,57</b>	<b>3184,56</b>	<b>3049,39</b>	<b>3080,06</b>	<b>3248,92</b>	<b>3752,69</b>	<b>3497,42</b>	<b>4817,99</b>
<i>- procente -</i>									
01 Produse agroalimentare și băuturi nealcoolice	2021	36,3	32,9	32,2	34,3	35,5	32,4	32,7	31,9
	2022	37,6	34,7	33,5	35,2	35,7	32,7	33,0	31,8
02 Băuturi alcoolice, tutun	2021	7,2	9,4	9,7	7,5	10,5	7,4	8,3	6,6
	2022	7,2	8,5	8,5	8,0	9,4	7,0	7,7	6,4
03 Îmbrăcăminte și încălțăminte	2021	7,2	6,5	7,2	8,7	6,6	10,0	8,4	7,4
	2022	7,4	6,6	6,7	8,1	6,1	9,0	8,2	6,9
04 Locuință, apă, electricitate, gaze și alți combustibili	2021	15,9	16,7	17,5	17,2	16,6	15,0	14,7	13,6
	2022	16,9	18,0	18,0	17,0	18,7	16,7	15,8	13,7
05 Mobilier, dotarea și întreținerea locuinței	2021	5,7	6,3	6,2	6,7	4,7	7,2	6,6	6,1
	2022	5,6	6,0	5,6	5,5	4,0	6,6	6,4	5,6
06 Sănătate	2021	6,2	6,1	5,2	6,2	4,7	5,0	5,5	7,6
	2022	5,9	5,8	5,0	5,4	4,4	4,5	4,8	6,7
07 Transport	2021	6,8	6,7	7,1	5,9	6,3	8,6	6,8	6,9
	2022	6,2	6,2	7,4	6,3	7,0	9,1	7,3	8,2
08 Informații și comunicații	2021	5,2	5,6	6,4	5,1	6,1	5,1	5,6	4,9
	2022	4,3	5,1	5,5	4,8	5,0	4,4	5,0	4,6
09 Recreere, sport și cultură	2021	2,1	2,8	2,2	1,8	2,5	2,0	3,2	3,9
	2022	1,8	2,3	2,7	2,6	2,1	2,6	3,4	4,1
10 Educație	2021	0,4	0,3	0,4	0,1	0,1	0,3	0,4	0,9
	2022	0,3	0,3	0,5	0,1	0,3	0,3	0,3	1,4
11 Hoteluri, cafenele și restaurante	2021	1,4	1,3	0,8	1,0	0,8	1,2	1,8	2,3
	2022	1,4	1,2	1,1	1,4	1,8	1,2	2,1	2,7
12 Asigurări și servicii financiare	2021	0,8	0,7	0,6	0,9	0,8	0,6	0,6	0,5
	2022	0,9	0,7	0,8	0,8	0,5	0,6	0,8	0,4
13 Îngrijire personală, protecție socială și diverse bunuri și servicii	2021	4,8	4,7	4,5	4,6	4,8	5,2	5,4	7,4
	2022	4,5	4,6	4,7	4,8	5,0	5,3	5,2	7,5

**TABELUL 33.**  
**NIVELUL ȘI STRUCTURA CHELTUIELILOR TOTALE DE CONSUM, DUPĂ MĂRIMEA GOSPODĂRIEI**

COD COICOP ***	Anii	Total gospodării	Din total, gospodării formate din:					
			1 persoană	2 persoane	3 persoane	4 persoane	5 persoane	6 persoane și mai multe
<i>- medii lunare pe o persoană (lei) -</i>								
<b>00 Cheltuieli totale de consum</b>	<b>2021</b>	<b>1176,12</b>	<b>1650,34</b>	<b>1376,99</b>	<b>1259,99</b>	<b>997,43</b>	<b>788,62</b>	<b>684,78</b>
	<b>2022</b>	<b>1374,50</b>	<b>1934,15</b>	<b>1593,68</b>	<b>1420,98</b>	<b>1169,11</b>	<b>1014,85</b>	<b>782,47</b>
<i>- procente -</i>								
01 Produse agroalimentare și băuturi nealcoolice	2021	33,4	35,5	32,2	31,1	33,7	37,9	39,9
	2022	34,1	36,1	33,0	32,4	33,9	36,6	42,9
02 Băuturi alcoolice, tutun	2021	8,1	7,0	8,4	8,9	7,6	7,9	8,3
	2022	7,7	6,3	8,1	8,2	7,3	7,6	7,6
03 Îmbrăcăminte și încălțăminte	2021	7,8	5,7	6,9	8,7	9,6	7,9	6,9
	2022	7,4	4,8	6,6	8,3	8,9	8,4	7,3
04 Locuință, apă, electricitate, gaze și alți combustibili	2021	15,7	19,7	17,1	14,0	13,5	14,2	16,5
	2022	16,6	20,6	18,0	15,2	14,3	15,1	14,8
05 Mobilier, dotarea și întreținerea locuinței	2021	6,2	6,3	7,0	6,1	5,8	5,5	4,3
	2022	5,8	5,8	6,6	5,7	5,4	4,9	3,6
06 Sănătate	2021	5,9	7,8	7,4	4,9	4,3	4,6	4,9
	2022	5,4	7,5	6,7	4,4	4,0	4,2	3,6
07 Transport	2021	7,0	4,1	6,4	8,4	7,8	7,5	6,8
	2022	7,3	4,5	6,8	8,3	8,8	8,2	6,3
08 Informații și comunicații	2021	5,5	5,6	5,2	5,6	5,6	5,5	4,9
	2022	4,8	5,1	4,8	4,7	4,9	4,5	4,3
09 Recreere, sport și cultură	2021	2,6	1,5	2,3	3,6	3,2	1,9	2,0
	2022	2,8	1,7	2,3	3,5	3,7	2,2	2,6
10 Educație	2021	0,4	*)	0,1	0,5	1,0	0,6	0,2
	2022	0,5	*)	0,1	0,8	0,9	0,7	0,5
11 Hoteluri, cafenele și restaurante	2021	1,4	1,3	1,0	1,7	1,8	1,1	0,8
	2022	1,6	1,7	1,2	2,0	1,8	1,9	1,4
12 Asigurări și servicii financiare	2021	0,7	0,3	0,6	0,8	0,8	0,8	0,4
	2022	0,7	0,4	0,6	0,8	1,0	0,5	0,6
13 Îngrijire personală, protecție socială și diverse bunuri și servicii	2021	5,3	5,2	5,4	5,7	5,3	4,6	4,1
	2022	5,3	5,5	5,2	5,7	5,1	5,2	4,5

**TABELUL 34.**  
**NIVELUL ȘI STRUCTURA CHELTUIELILOR TOTALE DE CONSUM, DUPĂ NUMĂRUL COPIILOR SUB 18 ANI**

COD COICOP ***	Anii	Total gospodării	Gospodării fără copii sub 18 ani	Gospodării cu copii sub 18 ani	Din care, gospodării cu:			
					1 copil	2 copii	3 copii	4 copii și mai mulți
<i>- medii lunare pe o persoană (lei) -</i>								
<b>00 Cheltuieli totale de consum</b>	<b>2021</b>	<b>1176,12</b>	<b>1347,53</b>	<b>1002,84</b>	<b>1164,61</b>	<b>952,28</b>	<b>664,08</b>	<b>517,07</b>
	<b>2022</b>	<b>1374,50</b>	<b>1593,62</b>	<b>1156,09</b>	<b>1336,24</b>	<b>1077,39</b>	<b>796,32</b>	<b>566,23</b>
<i>- procente -</i>								
01 Produse agroalimentare și băuturi nealcoolice	2021	33,4	33,0	33,9	31,9	34,6	41,7	47,7
	2022	34,1	33,6	34,8	33,0	35,2	44,0	50,8
02 Băuturi alcoolice, tutun	2021	8,1	8,6	7,6	8,2	6,8	6,0	6,8
	2022	7,7	8,1	7,2	7,8	6,5	5,3	7,0
03 Îmbrăcăminte și încălțăminte	2021	7,8	6,8	9,1	9,0	9,4	8,9	7,1
	2022	7,4	6,4	8,8	8,5	9,1	9,7	7,2
04 Locuință, apă, electricitate, gaze și alți combustibili	2021	15,7	17,1	13,9	13,8	13,6	15,4	16,4
	2022	16,6	18,0	14,7	15,1	14,4	13,6	15,1
05 Mobilier, dotarea și întreținerea locuinței	2021	6,2	6,5	5,8	6,1	5,5	5,0	3,8
	2022	5,8	6,2	5,1	5,4	4,9	4,4	2,9
06 Sănătate	2021	5,9	7,1	4,4	4,5	4,5	3,7	2,8
	2022	5,4	6,6	3,9	3,9	4,0	2,8	3,3
07 Transport	2021	7,0	6,3	7,9	8,6	7,5	6,0	3,6
	2022	7,3	6,8	8,1	8,3	8,2	6,5	3,5
08 Informații și comunicații	2021	5,5	5,3	5,6	5,6	5,8	4,8	5,2
	2022	4,8	4,8	4,7	4,7	5,0	4,1	3,5
09 Recreere, sport și cultură	2021	2,6	2,2	3,2	3,2	3,5	1,9	2,4
	2022	2,8	2,1	3,7	3,7	4,1	2,3	2,3
10 Educație	2021	0,4	0,1	0,8	0,8	1,0	0,7	0,5
	2022	0,5	0,1	1,0	1,0	1,1	0,6	0,1
11 Hoteluri, cafenele și restaurante	2021	1,4	1,2	1,6	1,7	1,6	1,2	0,3
	2022	1,6	1,5	1,8	2,0	1,5	1,9	1,3
12 Asigurări și servicii financiare	2021	0,7	0,6	0,8	0,9	0,7	0,3	0,1
	2022	0,7	0,6	0,8	0,9	0,8	0,4	0,1
13 Îngrijire personală, protecție socială și diverse bunuri și servicii	2021	5,3	5,2	5,4	5,7	5,5	4,4	3,3
	2022	5,3	5,2	5,4	5,7	5,2	4,4	2,9



**TABELUL 35.**  
**NIVELUL ȘI STRUCTURA CHELTUIELILOR TOTALE DE CONSUM,**  
**DUPĂ NIVELUL DE INSTRUIRE AL CAPULUI GOSPODĂRIEI**

COD COICOP ***	Anii	Total gospodării	Din total, după nivelul de instruire al capului gospodăriei:		
			Primar <sup>1)</sup>	Secundar	Superior
<i>- medii lunare pe o gospodărie (lei) -</i>					
<b>00 Cheltuieli totale de consum</b>	<b>2021</b>	<b>2979,29</b>	<b>1777,54</b>	<b>2731,12</b>	<b>4318,09</b>
	<b>2022</b>	<b>3450,36</b>	<b>2261,19</b>	<b>3175,97</b>	<b>4805,32</b>
<i>- procente -</i>					
01 Produse agroalimentare și băuturi nealcoolice	2021	33,4	43,0	35,2	27,9
	2022	34,1	42,6	35,9	28,7
02 Băuturi alcoolice, tutun	2021	8,1	7,2	9,0	6,3
	2022	7,7	7,3	8,3	6,4
03 Îmbrăcăminte și încălțăminte	2021	7,8	4,5	7,2	9,5
	2022	7,4	4,8	6,9	8,9
04 Locuință, apă, electricitate, gaze și alți combustibili	2021	15,7	19,7	16,4	13,6
	2022	16,6	19,8	17,3	14,6
05 Mobilier, dotarea și întreținerea locuinței	2021	6,2	4,9	5,9	7,3
	2022	5,8	5,1	5,6	6,2
06 Sănătate	2021	5,9	7,8	5,8	6,0
	2022	5,4	6,9	5,4	5,2
07 Transport	2021	7,0	2,9	6,7	8,1
	2022	7,3	3,4	6,9	9,0
08 Informații și comunicații	2021	5,5	4,7	5,5	5,4
	2022	4,8	4,5	4,8	4,8
09 Recreere, sport și cultură	2021	2,6	0,7	1,8	4,9
	2022	2,8	0,8	1,9	5,0
10 Educație	2021	0,4	*)	0,2	0,9
	2022	0,5	-	0,3	0,9
11 Hoteluri, cafenele și restaurante	2021	1,4	0,6	1,1	2,2
	2022	1,6	0,8	1,3	2,6
12 Asigurări și servicii financiare	2021	0,7	0,4	0,5	0,9
	2022	0,7	0,2	0,6	1,0
13 Îngrijire personală, protecție socială și diverse bunuri și servicii	2021	5,3	3,6	4,7	7,0
	2022	5,3	3,8	4,8	6,7

<sup>1)</sup> Inclusiv fără școală absolvită

**TABELUL 36.**  
**NIVELUL ȘI STRUCTURA CHELTUIELILOR TOTALE DE CONSUM,**  
**DUPĂ GRUPE DE VÂRSTĂ ALE CAPULUI GOSPODĂRIEI**

COD COICOP ***	Anii	Total gospodării	Din total, după grupe de vârstă ale capului gospodăriei:				
			15 – 24 ani	25 – 34 ani	35 – 49 ani	50 – 64 ani	65 ani și peste
<i>- medii lunare pe o gospodărie (lei) -</i>							
<b>00 Cheltuieli totale de consum</b>	<b>2021</b>	<b>2979,29</b>	<b>2598,27</b>	<b>3286,38</b>	<b>3689,25</b>	<b>3122,59</b>	<b>2199,67</b>
	<b>2022</b>	<b>3450,36</b>	<b>3299,72</b>	<b>3788,06</b>	<b>4236,97</b>	<b>3656,85</b>	<b>2560,88</b>
<i>- procente -</i>							
01 Produse agroalimentare și băuturi nealcoolice	2021	33,4	31,5	30,8	32,6	32,9	36,4
	2022	34,1	31,5	32,5	33,1	33,6	36,9
02 Băuturi alcoolice, tutun	2021	8,1	9,7	9,2	7,9	9,4	6,5
	2022	7,7	6,7	8,7	7,6	8,5	6,3
03 Îmbrăcăminte și încălțăminte	2021	7,8	6,2	9,0	9,4	7,6	5,3
	2022	7,4	5,5	8,2	8,8	7,6	5,1
04 Locuință, apă, electricitate, gaze și alți combustibili	2021	15,7	27,2	16,2	13,9	14,7	18,6
	2022	16,6	27,8	17,6	14,4	15,9	19,3
05 Mobilier, dotarea și întreținerea locuinței	2021	6,2	3,5	5,8	6,1	6,4	6,6
	2022	5,8	3,1	6,1	5,3	5,9	6,2
06 Sănătate	2021	5,9	1,5	3,6	4,0	5,8	10,1
	2022	5,4	3,1	2,9	3,8	5,0	9,3
07 Transport	2021	7,0	4,8	7,5	8,2	7,6	4,3
	2022	7,3	5,2	7,7	8,8	8,0	4,7
08 Informații și comunicații	2021	5,5	5,3	5,5	5,6	5,4	5,2
	2022	4,8	4,3	4,9	4,7	4,9	4,7
09 Recreere, sport și cultură	2021	2,6	1,4	3,2	3,4	2,6	1,4
	2022	2,8	2,5	2,3	4,1	2,5	1,6
10 Educație	2021	0,4	0,1	0,2	0,8	0,3	0,1
	2022	0,5	0,3	0,2	1,0	0,4	0,1
11 Hoteluri, cafenele și restaurante	2021	1,4	2,9	2,1	1,6	1,4	0,6
	2022	1,6	3,8	2,2	2,0	1,6	0,7
12 Asigurări și servicii financiare	2021	0,7	0,2	0,6	0,9	0,7	0,4
	2022	0,7	0,1	0,7	0,8	0,8	0,4
13 Îngrijire personală, protecție socială și diverse bunuri și servicii	2021	5,3	5,7	6,3	5,6	5,2	4,5
	2022	5,3	6,1	6,0	5,6	5,3	4,7

**TABELUL 37.**  
**NIVELUL ȘI STRUCTURA CHELTUIELILOR TOTALE DE CONSUM,**  
**DUPĂ SEXUL CAPULUI GOSPODĂRIEI**

COD COICOP ***	Anii	Total gospodării	Din total, după sexul capului gospodăriei:	
			Masculin	Feminin
<i>- medii lunare pe o gospodărie (lei) -</i>				
<b>00 Cheltuieli totale de consum</b>	<b>2021</b>	<b>2979,29</b>	<b>3239,78</b>	<b>2296,07</b>
	<b>2022</b>	<b>3450,36</b>	<b>3720,82</b>	<b>2743,03</b>
<i>- procente -</i>				
01 Produse agroalimentare și băuturi nealcoolice	2021	33,4	32,8	35,6
	2022	34,1	33,8	35,3
02 Băuturi alcoolice, tutun	2021	8,1	8,7	6,0
	2022	7,7	8,3	5,6
03 Îmbrăcăminte și încălțăminte	2021	7,8	8,1	6,7
	2022	7,4	7,6	6,4
04 Locuință, apă, electricitate, gaze și alți combustibili	2021	15,7	15,2	17,7
	2022	16,6	16,1	18,5
05 Mobilier, dotarea și întreținerea locuinței	2021	6,2	6,2	6,1
	2022	5,8	5,7	5,9
06 Sănătate	2021	5,9	5,5	7,5
	2022	5,4	4,9	7,2
07 Transport	2021	7,0	7,5	5,0
	2022	7,3	7,9	5,4
08 Informații și comunicații	2021	5,5	5,5	5,4
	2022	4,8	4,8	4,8
09 Recreere, sport și cultură	2021	2,6	2,8	2,2
	2022	2,8	2,9	2,4
10 Educație	2021	0,4	0,4	0,4
	2022	0,5	0,5	0,5
11 Hoteluri, cafenele și restaurante	2021	1,4	1,4	1,2
	2022	1,6	1,7	1,5
12 Asigurări și servicii financiare	2021	0,7	0,7	0,4
	2022	0,7	0,7	0,5
13 Îngrijire personală, protecție socială și diverse bunuri și servicii	2021	5,3	5,2	5,8
	2022	5,3	5,1	6,0

**TABELUL 38.**  
**NIVELUL ȘI STRUCTURA CHELTUIELILOR TOTALE DE CONSUM, PE DECILE DE VENIT**

- Decile de venit total pe o persoană -						
COD COICOP ***	Anii	Decila 1	Decila 2	Decila 3	Decila 4	Decila 5
<i>- medii lunare pe o gospodărie (lei) -</i>						
<b>00 Cheltuieli totale de consum</b>	<b>2021</b>	<b>1922,44</b>	<b>1761,34</b>	<b>2154,21</b>	<b>2324,15</b>	<b>2565,31</b>
	<b>2022</b>	<b>2278,60</b>	<b>2207,99</b>	<b>2584,35</b>	<b>2749,59</b>	<b>3092,12</b>
<i>- procente -</i>						
01 Produse agroalimentare și băuturi nealcoolice	2021	48,5	43,9	39,4	38,5	36,2
	2022	50,1	43,9	40,4	38,2	36,2
02 Băuturi alcoolice, tutun	2021	7,8	7,0	7,3	7,9	7,6
	2022	7,6	6,8	7,1	6,7	7,2
03 Îmbrăcăminte și încălțăminte	2021	5,8	5,3	5,7	6,5	6,6
	2022	5,4	5,5	6,0	6,3	6,7
04 Locuință, apă, electricitate, gaze și alți combustibili	2021	15,2	18,4	19,7	18,4	17,5
	2022	15,4	18,6	19,3	19,0	18,8
05 Mobilier, dotarea și întreținerea locuinței	2021	3,9	4,9	5,0	5,2	5,9
	2022	3,7	4,4	4,8	5,9	5,6
06 Sănătate	2021	3,8	6,4	6,8	6,7	8,0
	2022	3,8	5,8	6,6	6,6	7,0
07 Transport	2021	3,8	3,3	4,2	5,1	5,6
	2022	3,8	4,4	4,9	5,2	6,2
08 Informații și comunicații	2021	5,6	5,5	5,5	5,6	5,5
	2022	5,0	5,0	4,8	5,0	4,7
09 Recreere, sport și cultură	2021	1,1	0,9	1,3	0,9	1,1
	2022	0,9	1,0	1,1	1,2	1,5
10 Educație	2021	0,1	0,2	0,3	0,1	0,4
	2022	0,1	0,1	0,2	0,2	0,3
11 Hoteluri, cafenele și restaurante	2021	0,7	0,4	0,6	0,5	0,6
	2022	0,7	0,6	0,6	0,8	0,8
12 Asigurări și servicii financiare	2021	0,2	0,2	0,3	0,4	0,5
	2022	0,3	0,2	0,2	0,3	0,5
13 Îngrijire personală, protecție socială și diverse bunuri și servicii	2021	3,5	3,6	3,9	4,2	4,5
	2022	3,2	3,7	4,0	4,6	4,5

<b>- Decile de venit total pe o persoană -</b>						
<b>Decila 6</b>	<b>Decila 7</b>	<b>Decila 8</b>	<b>Decila 9</b>	<b>Decila 10</b>	<b>Anii</b>	<b>COD COICOP ***</b>
<b>- medii lunare pe o gospodărie (lei) -</b>						
<b>3033,45</b>	<b>3389,65</b>	<b>3730,56</b>	<b>3981,68</b>	<b>4928,79</b>	<b>2021</b>	<b>00 Cheltuieli totale de consum</b>
<b>3410,02</b>	<b>3785,45</b>	<b>4386,64</b>	<b>4611,25</b>	<b>5397,09</b>	<b>2022</b>	
<b>- procente -</b>						
33,6	32,4	30,7	27,9	24,2	2021	01 Produse agroalimentare și băuturi nealcoolice
34,4	32,9	30,6	28,8	25,1	2022	
8,7	8,9	8,8	8,5	7,9	2021	02 Băuturi alcoolice, tutun
7,7	8,2	7,8	8,5	7,9	2022	
7,2	7,7	8,9	9,6	9,6	2021	03 Îmbrăcăminte și încălțăminte
7,3	7,7	8,3	8,7	8,7	2022	
16,5	14,9	14,4	14,5	13,2	2021	04 Locuință, apă, electricitate, gaze și alți combustibili
17,9	16,2	15,7	15,0	14,2	2022	
6,5	6,5	6,2	7,5	7,4	2021	05 Mobilier, dotarea și întreținerea locuinței
5,8	6,1	5,9	6,2	6,8	2022	
6,5	6,1	5,5	5,1	5,4	2021	06 Sănătate
6,0	5,5	5,0	4,6	4,5	2022	
7,5	7,7	8,2	8,0	9,7	2021	07 Transport
6,7	7,7	8,8	9,8	9,8	2022	
5,5	5,6	5,5	5,4	5,1	2021	08 Informații și comunicații
4,8	4,8	5,0	4,8	4,4	2022	
1,5	2,7	2,7	3,8	5,6	2021	09 Recreere, sport și cultură
2,0	2,6	3,7	3,5	5,9	2022	
0,3	0,2	0,7	0,4	0,8	2021	10 Educație
0,3	0,6	0,6	0,9	0,8	2022	
0,9	1,2	1,8	2,0	2,8	2021	11 Hoteluri, cafenele și restaurante
1,5	1,6	1,9	2,0	3,5	2022	
0,5	0,9	0,8	0,9	1,0	2021	12 Asigurări și servicii financiare
0,6	0,7	0,8	1,1	1,1	2022	
4,8	5,2	5,8	6,4	7,3	2021	13 Îngrijire personală, protecție socială și diverse bunuri și servicii
5,0	5,4	5,9	6,1	7,3	2022	

**TABELUL 39.**  
**NIVELUL ȘI STRUCTURA CHELTUIELILOR TOTALE DE CONSUM, ÎN ANUL 2022**

	Cheltuieli totale de consum	Ponderea în cheltuielile totale de consum (%):		
		consumul alimentar	mărfuri nealimentare	plata serviciilor
<b>TOTAL</b>	<b>1374,50</b>	<b>37,5</b>	<b>37,8</b>	<b>24,7</b>
<b>Statutul ocupațional al capului gospodăriei:</b>				
din care:				
• Salariat	1507,87	35,2	39,1	25,7
• Lucrător pe cont propriu în activități neagricole	1000,98	43,8	36,0	20,2
• Agricultor	848,81	48,6	36,3	15,1
• Șomer	756,49	47,4	28,9	23,7
• Pensionar	1368,60	39,1	36,6	24,3
<b>URBAN</b>	<b>1567,86</b>	<b>35,4</b>	<b>36,4</b>	<b>28,2</b>
<b>Statutul ocupațional al capului gospodăriei:</b>				
din care:				
• Salariat	1642,27	34,1	37,7	28,2
• Lucrător pe cont propriu în activități neagricole	1213,08	41,1	33,8	25,1
• Agricultor	989,53	45,0	38,1	16,9
• Șomer	799,40	44,4	27,5	28,1
• Pensionar	1510,53	37,5	34,4	28,1
<b>RURAL</b>	<b>1147,77</b>	<b>40,8</b>	<b>40,2</b>	<b>19,0</b>
<b>Statutul ocupațional al capului gospodăriei:</b>				
din care:				
• Salariat	1272,39	37,8	42,2	20,0
• Lucrător pe cont propriu în activități neagricole	892,96	45,7	37,4	16,9
• Agricultor	839,64	48,8	36,2	15,0
• Șomer	710,32	51,0	30,6	18,4
• Pensionar	1217,13	41,2	39,6	19,2
<b>REGIUNI DE DEZVOLTARE</b>				
• Nord-Est	1201,38	41,2	36,9	21,9
• Sud-Est	1309,54	37,5	39,4	23,1
• Sud-Muntenia	1215,01	36,0	39,4	24,6
• Sud-Vest Oltenia	1255,27	39,6	37,7	22,7
• Vest	1306,44	39,2	34,3	26,5
• Nord-Vest	1459,32	35,4	41,2	23,4
• Centru	1361,78	36,9	37,6	25,5
• București-Ilfov	1927,37	35,6	35,8	28,6

**TABELUL 39.**  
**NIVELUL ȘI STRUCTURA CHELTUIELILOR TOTALE DE CONSUM, ÎN ANUL 2022 (continuare)**

	Cheltuieli totale de consum	Ponderea în cheltuielile totale de consum (%):		
		consumul alimentar	mărfuri nealimentare	plata serviciilor
	medii lunare pe persoană - lei -			
<b>GRUPE DE VÂRSTĂ ALE CAPULUI GOSPODĂRIEI</b>				
• 15 – 24 ani	1703,57	36,4	28,5	35,1
• 25 – 34 ani	1421,99	36,5	38,5	25,0
• 35 – 49 ani	1323,61	36,7	38,3	25,0
• 50 – 64 ani	1413,76	37,1	38,9	24,0
• 65 ani și peste	1362,97	39,5	36,3	24,2
<b>MĂRIMEA GOSPODĂRIEI</b>				
• 1 persoană	1934,15	39,2	33,4	27,4
• 2 persoane	1593,68	36,1	38,5	25,4
• 3 persoane	1420,98	36,1	38,8	25,1
• 4 persoane	1169,11	37,2	38,7	24,1
• 5 persoane	1014,85	40,2	39,6	20,2
• 6 persoane și mai multe	782,47	46,6	35,6	17,8
<b>NUMĂRUL COPIILOR SUB 18 ANI</b>				
• Fără copii sub 18 ani	1593,62	36,9	37,9	25,2
• Cu copii sub 18 ani	1156,09	38,3	37,7	24,0
- 1 copil	1336,24	36,7	38,2	25,1
- 2 copii	1077,39	38,3	37,9	23,8
- 3 copii	796,32	47,8	35,1	17,1
- 4 copii și mai mulți	566,23	54,1	31,1	14,8
<b>DECILE DE VENIT TOTAL PE O PERSOANĂ</b>				
• D 1	641,36	53,7	28,7	17,6
• D 2	936,69	46,8	33,4	19,8
• D 3	1074,20	43,0	35,4	21,6
• D 4	1218,21	40,8	35,9	23,3
• D 5	1296,21	38,7	37,6	23,7
• D 6	1373,50	37,5	37,9	24,6
• D 7	1479,61	36,0	39,2	24,8
• D 8	1656,77	34,1	39,8	26,1
• D 9	1892,24	32,4	40,8	26,8
• D 10	2673,62	30,0	40,7	29,3
<b>NIVELUL DE INSTRUIRE AL CAPULUI GOSPODĂRIEI</b>				
• Primar <sup>1)</sup>	926,34	45,7	36,5	17,8
• Secundar	1260,45	39,1	37,4	23,5
• Superior	1923,46	32,6	39,0	28,4
<b>SEXUL CAPULUI GOSPODĂRIEI</b>				
• Masculin	1348,34	37,4	38,5	24,1
• Feminin	1476,11	37,9	35,4	26,7

<sup>1)</sup> Inclusiv fără școală absolvită

**TABELUL 40.**  
**NIVELUL ȘI STRUCTURA CHELTUIELILOR BĂNEȘTI DE CONSUM, ÎN ANUL 2022**

	Cheltuieli bănești de consum  <i>medii lunare pe persoană - lei -</i>	Ponderea în cheltuielile bănești de consum (%):		
		consumul alimentar	mărfuri nealimentare	plata serviciilor
<b>TOTAL</b>	<b>1265,71</b>	<b>32,1</b>	<b>41,1</b>	<b>26,8</b>
<b>Statutul ocupațional al capului gospodăriei:</b>				
din care:				
• Salariat	1417,54	31,1	41,6	27,3
• Lucrător pe cont propriu în activități neagricole	885,72	36,5	40,6	22,9
• Agricultor	664,28	34,3	46,4	19,3
• Șomer	671,88	40,8	32,5	26,7
• Pensionar	1243,14	33,0	40,3	26,7
<b>URBAN</b>	<b>1492,16</b>	<b>32,2</b>	<b>38,2</b>	<b>29,6</b>
<b>Statutul ocupațional al capului gospodăriei:</b>				
din care:				
• Salariat	1572,41	31,2	39,4	29,4
• Lucrător pe cont propriu în activități neagricole	1133,97	37,0	36,2	26,8
• Agricultor	850,11	36,0	44,3	19,7
• Șomer	736,32	39,6	29,9	30,5
• Pensionar	1424,35	33,7	36,4	29,9
<b>RURAL</b>	<b>1000,16</b>	<b>32,1</b>	<b>46,1</b>	<b>21,8</b>
<b>Statutul ocupațional al capului gospodăriei:</b>				
din care:				
• Salariat	1146,20	30,9	46,8	22,3
• Lucrător pe cont propriu în activități neagricole	759,29	36,1	44,0	19,9
• Agricultor	652,19	34,1	46,6	19,3
• Șomer	602,56	42,3	36,0	21,7
• Pensionar	1049,77	31,9	45,9	22,2
<b>REGIUNI DE DEZVOLTARE</b>				
• Nord-Est	1050,47	32,8	42,2	25,0
• Sud-Est	1206,05	32,2	42,7	25,1
• Sud-Muntenia	1119,27	30,5	42,8	26,7
• Sud-Vest Oltenia	1113,97	31,9	42,5	25,6
• Vest	1202,23	33,9	37,3	28,8
• Nord-Vest	1339,65	29,6	44,9	25,5
• Centru	1257,89	31,7	40,7	27,6
• București-Ilfov	1883,33	34,1	36,6	29,3



**TABELUL 40.**  
**NIVELUL ȘI STRUCTURA CHELTUIELILOR BĂNEȘTI DE CONSUM, ÎN ANUL 2022 (continuare)**

	Cheltuieli bănești de consum  medii lunare pe persoană - lei -	Ponderea în cheltuielile bănești de consum, (%):		
		consumul alimentar	mărfuri nealimentare	plata serviciilor
<b>GRUPE DE VÂRSTĂ ALE CAPULUI GOSPODĂRIEI</b>				
• 15 – 24 ani	1591,36	32,0	30,5	37,5
• 25 – 34 ani	1329,38	32,1	41,2	26,7
• 35 – 49 ani	1229,70	31,9	41,2	26,9
• 50 – 64 ani	1300,66	31,6	42,3	26,1
• 65 ani și peste	1232,11	33,1	40,1	26,8
<b>MĂRIMEA GOSPODĂRIEI</b>				
• 1 persoană	1777,66	33,9	36,3	29,8
• 2 persoane	1476,68	31,1	41,5	27,4
• 3 persoane	1325,36	31,5	41,6	26,9
• 4 persoane	1074,30	31,7	42,1	26,2
• 5 persoane	908,65	33,2	44,2	22,6
• 6 persoane și mai multe	677,24	38,3	41,2	20,5
<b>NUMĂRUL COPIILOR SUB 18 ANI</b>				
• Fără copii sub 18 ani	1469,76	31,6	41,1	27,3
• Cu copii sub 18 ani	1062,33	32,9	41,1	26,0
- 1 copil	1240,02	31,8	41,2	27,0
- 2 copii	989,26	32,8	41,3	25,9
- 3 copii	692,94	40,0	40,3	19,7
- 4 copii și mai mulți	471,11	44,8	37,4	17,8
<b>DECILE DE VENIT TOTAL PE O PERSOANĂ</b>				
• D 1	516,92	42,6	35,6	21,8
• D 2	795,71	37,4	39,3	23,3
• D 3	945,74	35,2	40,3	24,5
• D 4	1100,07	34,4	39,8	25,8
• D 5	1188,66	33,1	41,0	25,9
• D 6	1273,16	32,5	40,9	26,6
• D 7	1385,09	31,7	41,8	26,5
• D 8	1565,95	30,3	42,1	27,6
• D 9	1804,36	29,1	42,8	28,1
• D 10	2585,17	27,6	42,1	30,3
<b>NIVELUL DE INSTRUIRE AL CAPULUI GOSPODĂRIEI</b>				
• Primar <sup>1)</sup>	800,57	37,1	42,3	20,6
• Secundar	1144,90	32,9	41,2	25,9
• Superior	1844,29	29,8	40,6	29,6
<b>SEXUL CAPULUI GOSPODĂRIEI</b>				
• Masculin	1241,21	32,0	41,9	26,1
• Feminin	1360,87	32,6	38,4	29,0

<sup>1)</sup> Inclusiv fără școală absolvită

**TABELUL 41.**  
**CUMPĂRAREA DE PRODUSE AGROALIMENTARE ȘI BĂUTURI ALCOOLICE, PE CATEGORII DE GOSPODĂRII**  
**DUPĂ STATUTUL OCUPAȚIONAL AL CAPULUI GOSPODĂRIEI, ÎN ANUL 2022**

	U. M.	Total gospodării		Din total, după statutul ocupațional al capului gospodăriei:			
				Salariați		Lucrători pe cont propriu în activități neagricole	
		Cantitate	Valoare - lei -	Cantitate	Valoare - lei -	Cantitate	Valoare - lei -
<b>Total cumpărări</b>			<b>428,34</b>		<b>454,22</b>		<b>337,90</b>
din care, pentru:							
<i>Cereale și produse din cereale, total</i>	<i>kg</i>	<i>10,143</i>	<i>82,45</i>	<i>9,739</i>	<i>85,71</i>	<i>9,440</i>	<i>73,04</i>
din care:							
- pâine și produse de franzelărie	kg	6,721	51,22	6,521	51,23	6,342	46,80
- mălai	kg	0,447	1,85	0,387	1,64	0,439	1,80
- făină	kg	0,646	2,76	0,603	2,62	0,604	2,41
- paste făinoase	kg	0,312	3,31	0,306	3,34	0,251	2,48
- orez	kg	0,447	3,65	0,404	3,34	0,396	3,21
<i>Carne proaspătă, total</i>	<i>kg</i>	<i>3,101</i>	<i>64,52</i>	<i>3,178</i>	<i>68,07</i>	<i>2,478</i>	<i>48,79</i>
din care:							
- de bovine	kg	0,233	7,27	0,257	8,21	0,177	5,07
- de porcine	kg	1,249	28,22	1,307	29,75	0,916	20,69
- de pasăre	kg	1,338	22,78	1,328	23,57	1,150	17,98
<i>Preparate din carne</i>	<i>kg</i>	<i>1,245</i>	<i>37,60</i>	<i>1,257</i>	<i>39,27</i>	<i>1,197</i>	<i>33,69</i>
<i>Conserve din carne și carne cu legume</i>	<i>kg</i>	<i>0,045</i>	<i>1,13</i>	<i>0,043</i>	<i>1,09</i>	<i>0,053</i>	<i>1,29</i>
<i>Pește, produse din pește și conserve din pește</i>	<i>kg</i>	<i>0,641</i>	<i>15,31</i>	<i>0,620</i>	<i>15,99</i>	<i>0,494</i>	<i>10,85</i>
<i>Lapte, total</i>	<i>l</i>	<i>4,528</i>	<i>27,04</i>	<i>4,396</i>	<i>27,57</i>	<i>4,172</i>	<i>21,96</i>
<i>Brânzeturi și smântână</i>	<i>kg</i>	<i>1,360</i>	<i>34,75</i>	<i>1,380</i>	<i>36,05</i>	<i>0,995</i>	<i>24,93</i>
din care:							
- brânză de vacă (telemea)	kg	0,398	10,22	0,389	10,16	0,245	6,06
- brânză de oaie	kg	0,203	6,60	0,197	6,61	0,213	6,54
- brânză proaspătă de vacă	kg	0,237	4,81	0,220	4,50	0,159	3,04
- cașcaval	kg	0,162	6,30	0,191	7,49	0,119	4,31
- alte produse din lapte	kg	0,322	5,52	0,341	5,85	0,227	4,00
<i>Ouă</i>	<i>buc.</i>	<i>9,224</i>	<i>7,74</i>	<i>9,675</i>	<i>8,21</i>	<i>7,503</i>	<i>6,04</i>
<i>Grăsimi, total</i>	<i>kg</i>	<i>1,146</i>	<i>17,60</i>	<i>1,104</i>	<i>17,92</i>	<i>0,993</i>	<i>13,82</i>
din care:							
- ulei de porumb, floarea-soarelui, soia	kg	0,947	10,57	0,896	10,05	0,843	9,24
- margarină	kg	0,069	1,04	0,056	0,85	0,065	0,98
- unt	kg	0,081	4,48	0,090	5,03	0,054	2,82

- medii lunare pe o persoană -

Din total, după statutul ocupațional al capului gospodăriei:						U. M.
Agricultori		Șomeri		Pensionari		
Cantitate	Valoare - lei -	Cantitate	Valoare - lei -	Cantitate	Valoare - lei -	
	<b>247,51</b>		<b>283,43</b>		<b>449,91</b>	<b>Total cumpărări</b> din care, pentru:
						<i>Cereale și produse din cereale, total</i> din care:
9,683	62,09	9,100	69,03	11,127	83,78	kg
						- pâine și produse de franzelărie
5,952	41,65	6,924	48,36	7,277	54,29	kg
0,455	1,65	0,310	1,34	0,559	2,30	kg
0,592	2,30	0,363	1,58	0,768	3,26	kg
0,252	2,47	0,185	1,71	0,353	3,70	kg
0,395	3,20	0,333	2,57	0,550	4,46	kg
1,779	32,91	2,380	43,84	3,424	69,73	kg
						<i>Carne proaspătă, total</i> din care:
0,128	3,41	0,084	2,68	0,238	7,26	kg
0,651	14,33	0,908	19,97	1,366	30,63	kg
0,851	12,04	1,207	17,25	1,502	24,96	kg
0,825	22,34	0,928	25,24	1,350	39,68	kg
						<i>Preparate din carne</i>
0,046	1,04	0,049	1,23	0,046	1,17	kg
						<i>Conserve din carne și carne cu legume</i>
0,520	9,74	0,389	7,74	0,753	16,79	kg
						<i>Pește, produse din pește și conserve din pește</i>
3,073	16,69	3,190	17,49	5,266	30,07	l
						<i>Lapte, total</i>
0,756	18,04	0,865	20,37	1,561	38,89	kg
						<i>Brânzeturi și smântână</i> din care:
0,168	4,01	0,390	9,22	0,486	12,33	kg
0,166	4,93	0,067	2,09	0,230	7,36	kg
0,184	3,68	0,097	1,80	0,304	6,18	kg
0,049	1,79	0,090	3,26	0,147	5,74	kg
0,162	2,77	0,193	3,17	0,353	6,02	kg
3,330	2,68	8,128	6,27	10,029	8,37	buc.
						<i>Ouă</i>
0,858	11,42	0,764	10,34	1,345	19,69	kg
						<i>Grăsimi, total</i> din care:
0,719	7,96	0,633	6,92	1,134	12,64	kg
0,084	1,25	0,080	1,09	0,087	1,33	kg
0,032	1,71	0,035	1,91	0,085	4,63	kg

**TABELUL 41.**  
**CUMPĂRAREA DE PRODUSE AGROALIMENTARE ȘI BĂUTURI ALCOOLICE, PE CATEGORII DE GOSPODĂRII,**  
**DUPĂ STATUTUL OCUPAȚIONAL AL CAPULUI GOSPODĂRIEI, ÎN ANUL 2022 (continuare)**

	U. M.	Total gospodării		Din total, după statutul ocupațional al capului gospodăriei:			
				Salariați		Lucrători pe cont propriu în activități neagricole	
		Cantitate	Valoare - lei -	Cantitate	Valoare - lei -	Cantitate	Valoare - lei -
<i>Fructe, total</i>	<i>kg</i>	<i>3,592</i>	<i>25,38</i>	<i>3,803</i>	<i>27,52</i>	<i>2,585</i>	<i>18,03</i>
<i>din care:</i>							
- mere și pere	kg	1,081	4,66	1,102	4,86	0,777	3,17
- vișine și cireșe	kg	0,063	0,72	0,073	0,83	0,030	0,32
- caise și piersici	kg	0,141	1,09	0,160	1,25	0,083	0,63
- prune	kg	0,091	0,52	0,094	0,55	0,038	0,23
- struguri	kg	0,248	2,23	0,277	2,56	0,134	1,28
- căpșuni, zmeură	kg	0,079	1,04	0,092	1,22	0,066	0,94
- nuci în coajă	kg	0,016	0,19	0,015	0,17	0,009	0,08
- banane	kg	0,819	5,10	0,855	5,30	0,622	3,87
- portocale, mandarine, lămâi	kg	0,628	3,92	0,649	4,06	0,460	2,80
<i>Pepeni verzi și galbeni</i>	<i>kg</i>	<i>0,621</i>	<i>1,73</i>	<i>0,621</i>	<i>1,75</i>	<i>0,610</i>	<i>1,55</i>
<i>Fasole boabe și alte leguminoase pentru boabe</i>	<i>kg</i>	<i>0,226</i>	<i>2,53</i>	<i>0,208</i>	<i>2,35</i>	<i>0,196</i>	<i>2,19</i>
<i>Cartofi</i>	<i>kg</i>	<i>2,292</i>	<i>6,81</i>	<i>2,307</i>	<i>6,98</i>	<i>1,635</i>	<i>4,61</i>
<i>Legume și conserve din legume în echivalent legume proaspete, total din care:</i>	<i>kg</i>	<i>5,676</i>	<i>31,43</i>	<i>5,801</i>	<i>33,36</i>	<i>4,119</i>	<i>21,72</i>
- varză și conopidă	kg	0,978	3,16	0,895	3,09	0,846	2,56
- tomate (pătlăgele roșii)	kg	0,943	7,23	1,007	7,84	0,706	5,53
- ardei și gogoșari	kg	0,433	3,77	0,457	4,06	0,282	2,40
- fasole verde	kg	0,035	0,43	0,038	0,47	0,036	0,38
- morcovi și alte rădăcinoase comestibile	kg	0,754	3,66	0,783	3,84	0,474	2,26
- ceapă uscată	kg	0,687	2,22	0,693	2,24	0,511	1,63
- bulion	kg	0,161	2,06	0,161	2,07	0,129	1,64
- conserve din legume	kg	0,045	0,55	0,044	0,55	0,028	0,32
<i>Zahăr</i>	<i>kg</i>	<i>0,742</i>	<i>3,27</i>	<i>0,671</i>	<i>2,96</i>	<i>0,691</i>	<i>3,03</i>
<i>Dulceață, gem, compot, jeleuri</i>	<i>kg</i>	<i>0,035</i>	<i>0,58</i>	<i>0,040</i>	<i>0,67</i>	<i>0,028</i>	<i>0,47</i>
<i>Ciocolată, bomboane, rahat și alte produse zaharoase</i>	<i>kg</i>	<i>0,190</i>	<i>5,92</i>	<i>0,201</i>	<i>6,79</i>	<i>0,155</i>	<i>4,51</i>
<i>Înghețată</i>	<i>kg</i>	<i>0,100</i>	<i>2,11</i>	<i>0,120</i>	<i>2,56</i>	<i>0,077</i>	<i>1,80</i>
<i>Miere de albine</i>	<i>kg</i>	<i>0,085</i>	<i>2,78</i>	<i>0,088</i>	<i>2,90</i>	<i>0,061</i>	<i>1,98</i>
<i>Cafea, ceai, cacao</i>	<i>kg</i>	<i>0,224</i>	<i>11,54</i>	<i>0,237</i>	<i>12,46</i>	<i>0,160</i>	<i>8,04</i>
<i>Apă minerală și alte băuturi nealcoolice</i>	<i>l</i>	<i>7,301</i>	<i>14,69</i>	<i>8,494</i>	<i>17,10</i>	<i>4,860</i>	<i>10,39</i>
<i>Băuturi alcoolice, total din care:</i>	<i>l</i>	<i>1,949</i>	<i>16,55</i>	<i>2,168</i>	<i>19,74</i>	<i>1,627</i>	<i>12,19</i>
- vin	l	0,372	5,05	0,426	6,25	0,220	2,70
- bere	l	1,489	8,44	1,640	9,66	1,355	7,50
- țuică și rachiuri naturale	l	0,055	1,43	0,056	1,51	0,033	0,89

- medii lunare pe o persoană -

Din total, după statutul ocupațional al capului gospodăriei:							
Agricultori		Șomeri		Pensionari		U. M.	
Cantitate	Valoare - lei -	Cantitate	Valoare - lei -	Cantitate	Valoare - lei -		
1,734	11,70	2,274	14,64	3,891	26,67	kg	<i>Fructe, total din care:</i>
0,574	2,19	0,762	3,04	1,224	5,17	kg	- mere și pere
0,019	0,21	0,014	0,17	0,063	0,70	kg	- vișine și cireșe
0,034	0,25	0,115	0,79	0,145	1,12	kg	- caise și piersici
0,014	0,09	0,053	0,29	0,115	0,62	kg	- prune
0,052	0,53	0,113	1,00	0,270	2,25	kg	- struguri
0,028	0,38	0,028	0,37	0,073	0,94	kg	- căpșuni, zmeură
0,005	0,04	0,002	0,02	0,022	0,26	kg	- nuci în coajă
0,495	3,20	0,581	3,66	0,877	5,46	kg	- banane
0,313	1,97	0,354	2,05	0,708	4,44	kg	- portocale, mandarine, lămâi
0,449	1,20	0,578	1,52	0,675	1,87	kg	<i>Pepeni verzi și galbeni</i>
0,134	1,44	0,209	2,25	0,283	3,15	kg	<i>Fasole boabe și alte leguminoase pentru boabe</i>
1,505	4,12	2,048	5,63	2,583	7,60	kg	<i>Cartofi</i>
2,578	11,82	4,112	19,75	6,555	35,17	kg	<i>Legume și conserve din legume în echivalent legume proaspete, total din care:</i>
0,795	2,12	0,754	2,37	1,215	3,73	kg	- varză și conopidă
0,395	2,90	0,802	5,01	1,005	7,58	kg	- tomate (pătlăgele roșii)
0,195	1,64	0,222	1,86	0,490	4,18	kg	- ardei și gogoșari
0,004	0,05	0,020	0,23	0,039	0,47	kg	- fasole verde
0,239	1,01	0,491	2,23	0,891	4,33	kg	- morcovi și alte rădăcinoase comestibile
0,255	0,83	0,496	1,59	0,818	2,65	kg	- ceapă uscată
0,078	0,94	0,118	1,33	0,188	2,40	kg	- bulion
0,016	0,18	0,026	0,32	0,056	0,68	kg	- conserve din legume
0,616	2,75	0,447	1,96	0,930	4,08	kg	<i>Zahăr</i>
0,007	0,10	0,023	0,35	0,032	0,53	kg	<i>Dulceață, gem, compot, jeleuri</i>
0,143	3,84	0,126	3,37	0,191	5,33	kg	<i>Ciocolată, bomboane, rahat și alte produse zaharoase</i>
0,059	1,23	0,059	1,31	0,082	1,66	kg	<i>Înghețată</i>
0,031	0,94	0,048	1,61	0,099	3,21	kg	<i>Miere de albine</i>
0,150	7,34	0,126	6,00	0,237	11,97	kg	<i>Cafea, ceai, cacao</i>
2,662	6,52	3,928	8,16	6,938	13,56	l	<i>Apă minerală și alte băuturi nealcoolice</i>
1,774	11,03	1,378	9,34	1,745	13,81	l	<i>Băuturi alcoolice, total din care:</i>
0,262	1,95	0,178	2,13	0,350	4,33	l	- vin
1,444	7,23	1,153	5,98	1,317	7,12	l	- bere
0,057	1,38	0,039	0,88	0,057	1,42	l	- țuică și rachiu naturale

**TABELUL 42.**  
**CUMPĂRAREA DE PRODUSE AGROALIMENTARE ȘI BĂUTURI ALCOOLICE,**  
**PE MEDII DE REZIDENȚĂ, ÎN ANUL 2022**

- medii lunare pe o persoană -							
U. M.	Total gospodării		Din total, pe medii de rezidență:				
	Cantitate	Valoare - lei -	Urban		Rural		
			Cantitate	Valoare - lei -	Cantitate	Valoare - lei -	
<b>Total cumpărări</b>		<b>428,34</b>		<b>496,24</b>		<b>348,71</b>	
din care, pentru:							
<i>Cereale și produse din cereale, total</i>	kg	10,143	82,45	9,655	85,92	10,715	78,38
din care:							
- pâine și produse de franzelărie	kg	6,721	51,22	6,284	50,23	7,236	52,39
- mălai	kg	0,447	1,85	0,415	1,75	0,483	1,96
- făină	kg	0,646	2,76	0,633	2,74	0,662	2,78
- paste făinoase	kg	0,312	3,31	0,324	3,56	0,297	3,02
- orez	kg	0,447	3,65	0,446	3,64	0,448	3,67
<i>Carne proaspătă, total</i>	kg	3,101	64,52	3,638	77,31	2,472	49,51
din care:							
- de bovine	kg	0,233	7,27	0,285	9,19	0,172	5,01
- de porcine	kg	1,249	28,22	1,446	33,07	1,018	22,52
- de pasăre	kg	1,338	22,78	1,592	28,31	1,040	16,31
<i>Preparate din carne</i>	kg	1,245	37,60	1,348	42,21	1,125	32,18
<i>Conserve din carne și carne cu legume</i>	kg	0,045	1,13	0,045	1,12	0,045	1,14
<i>Pește, produse din pește și conserve din pește</i>	kg	0,641	15,31	0,669	17,80	0,608	12,39
<i>Lapte, total</i>	l	4,528	27,04	4,830	31,13	4,173	22,24
<i>Brânzeturi și smântână din care:</i>	kg	1,360	34,75	1,533	40,18	1,157	28,38
- brânză de vacă (telemea)	kg	0,398	10,22	0,451	11,87	0,337	8,28
- brânză de oaie	kg	0,203	6,60	0,209	7,03	0,195	6,08
- brânză proaspătă de vacă	kg	0,237	4,81	0,247	5,10	0,224	4,48
- cașcaval	kg	0,162	6,30	0,206	8,15	0,110	4,14
- alte produse din lapte	kg	0,322	5,52	0,372	6,38	0,264	4,51
<i>Ouă</i>	buc.	9,224	7,74	12,159	10,24	5,781	4,80
<i>Grăsimi, total din care:</i>	kg	1,146	17,60	1,177	19,38	1,111	15,50
- ulei de porumb, floarea-soarelui, soia	kg	0,947	10,57	0,949	10,64	0,945	10,50
- margarină	kg	0,069	1,04	0,059	0,90	0,080	1,21
- unt	kg	0,081	4,48	0,102	5,68	0,057	3,07

**TABELUL 42.**  
**CUMPĂRAREA DE PRODUSE AGROALIMENTARE ȘI BĂUTURI ALCOOLICE,**  
**PE MEDII DE REZIDENȚĂ, ÎN ANUL 2022 (continuare)**

- medii lunare pe o persoană -							
U. M.	Total gospodării		Din total, pe medii de rezidență:				
			Urban		Rural		
	Cantitate	Valoare - lei -	Cantitate	Valoare - lei -	Cantitate	Valoare - lei -	
<i>Fructe, total</i>	<i>kg</i>	3,592	25,38	4,404	31,51	2,640	18,20
din care:							
- mere și pere	kg	1,081	4,66	1,310	5,84	0,813	3,26
- vișine și cireșe	kg	0,063	0,72	0,087	0,99	0,035	0,39
- caise și piersici	kg	0,141	1,09	0,197	1,52	0,076	0,59
- prune	kg	0,091	0,52	0,139	0,78	0,036	0,20
- struguri	kg	0,248	2,23	0,351	3,20	0,127	1,08
- căpșuni, zmeură	kg	0,079	1,04	0,101	1,34	0,053	0,68
- nuci în coajă	kg	0,016	0,19	0,022	0,25	0,009	0,11
- banane	kg	0,819	5,10	0,921	5,66	0,700	4,44
- portocale, mandarine, lămâi	kg	0,628	3,92	0,737	4,58	0,499	3,15
<i>Pepeni verzi și galbeni</i>	<i>kg</i>	0,621	1,73	0,694	1,94	0,535	1,47
<i>Fasole boabe și alte leguminoase pentru boabe</i>	<i>kg</i>	0,226	2,53	0,239	2,68	0,209	2,35
<i>Cartofi</i>	<i>kg</i>	2,292	6,81	2,687	8,14	1,829	5,25
<i>Legume și conserve din legume în echivalent legume proaspete, total</i>	<i>kg</i>	5,676	31,43	7,067	41,03	4,044	20,17
din care:							
- varză și conopidă	kg	0,978	3,16	0,977	3,43	0,978	2,85
- tomate (pătlăgele roșii)	kg	0,943	7,23	1,140	9,00	0,712	5,14
- ardei și gogoșari	kg	0,433	3,77	0,548	4,86	0,298	2,50
- fasole verde	kg	0,035	0,43	0,046	0,55	0,023	0,28
- morcovi și alte rădăcinoase comestibile	kg	0,754	3,66	0,986	4,92	0,481	2,19
- ceapă uscată	kg	0,687	2,22	0,877	2,85	0,464	1,49
- bulion	kg	0,161	2,06	0,211	2,78	0,103	1,22
- conserve din legume	kg	0,045	0,55	0,062	0,76	0,025	0,31
<i>Zahăr</i>	<i>kg</i>	0,742	3,27	0,683	2,98	0,811	3,61
<i>Dulceață, gem, compot, jeleuri</i>	<i>kg</i>	0,035	0,58	0,046	0,78	0,022	0,34
<i>Ciocolată, bomboane, rahat și alte produse zaharoase</i>	<i>kg</i>	0,190	5,92	0,207	7,01	0,170	4,64
<i>Înghețată</i>	<i>kg</i>	0,100	2,11	0,118	2,48	0,079	1,67
<i>Miere de albine</i>	<i>kg</i>	0,085	2,78	0,098	3,26	0,071	2,22
<i>Cafea, ceai, cacao</i>	<i>kg</i>	0,224	11,54	0,250	13,18	0,192	9,61
<i>Apă minerală și alte băuturi nealcoolice</i>	<i>l</i>	7,301	14,69	9,606	18,35	4,598	10,41
<i>Băuturi alcoolice, total</i>	<i>l</i>	1,949	16,55	1,977	18,86	1,916	13,84
din care:							
- vin	l	0,372	5,05	0,441	6,66	0,292	3,16
- bere	l	1,489	8,44	1,444	8,62	1,541	8,24
- țuică și rachiuuri naturale	l	0,055	1,43	0,046	1,28	0,065	1,61

**TABELUL 43.**  
**CUMPĂRAREA DE PRODUSE AGROALIMENTARE ȘI BĂUTURI ALCOOLICE,**  
**PE REGIUNI DE DEZVOLTARE, ÎN ANUL 2022**

U. M.	Regiuni de dezvoltare:								
	Nord-Est		Sud-Est		Sud-Muntenia		Sud-Vest Oltenia		
	Canti- tate	Valoare - lei -	Canti- tate	Valoare - lei -	Canti- tate	Valoare - lei -	Canti- tate	Valoare - lei -	
<b>Total cumpărări</b>									
din care, pentru:		<b>369,66</b>		<b>420,56</b>		<b>378,19</b>		<b>371,62</b>	
<i>Cereale și produse din cereale, total</i>	kg	8,648	73,15	11,730	82,10	10,952	81,75	11,069	82,48
din care:									
- pâine și produse de franzelărie	kg	5,276	42,50	7,058	49,26	8,106	55,80	8,385	57,33
- mălai	kg	0,509	2,01	0,631	2,59	0,570	2,28	0,327	1,39
- făină	kg	0,602	2,50	0,687	3,04	0,461	1,99	0,401	1,68
- paste făinoase	kg	0,276	2,75	0,322	3,34	0,201	2,15	0,249	2,42
- orez	kg	0,510	4,13	0,497	3,96	0,451	3,70	0,434	3,56
<i>Carne proaspătă, total</i>	kg	2,668	51,60	3,128	62,26	2,928	56,77	2,991	61,49
din care:									
- de bovine	kg	0,265	7,77	0,206	6,25	0,148	4,10	0,255	7,19
- de porcine	kg	0,920	19,80	1,259	27,96	1,229	26,91	1,137	25,65
- de pasăre	kg	1,256	19,15	1,386	21,53	1,269	19,67	1,305	21,58
<i>Preparate din carne</i>	kg	1,275	37,25	1,200	36,63	1,167	33,72	1,196	34,58
<i>Conserve din carne și carne cu legume</i>	kg	0,046	1,01	0,055	1,51	0,047	1,34	0,022	0,55
<i>Pește, produse din pește și conserve din pește</i>	kg	0,638	13,50	0,861	18,88	0,703	14,46	0,733	14,54
<i>Lapte, total</i>	l	4,560	23,66	4,409	28,09	3,916	24,26	3,273	18,43
<i>Brânzeturi și smântână</i>	kg	1,355	32,88	1,274	34,65	1,252	31,20	1,165	28,00
din care:									
- brânză de vacă (telemea)	kg	0,159	4,26	0,348	8,88	0,621	14,76	0,537	12,59
- brânză de oaie	kg	0,270	8,34	0,222	7,48	0,138	4,26	0,158	4,69
- brânză proaspătă de vacă	kg	0,412	8,02	0,240	5,78	0,098	2,13	0,188	4,11
- cașcaval	kg	0,137	4,96	0,149	6,08	0,139	5,29	0,086	3,34
- alte produse din lapte	kg	0,331	5,85	0,260	4,66	0,222	3,58	0,194	3,19
<i>Ouă</i>	buc.	7,359	6,48	9,473	7,83	8,013	6,57	6,016	4,58
<i>Grăsimi, total</i>	kg	1,110	16,00	1,163	17,47	1,058	14,67	1,022	14,51
din care:									
- ulei de porumb, floarea-soarelui, soia	kg	0,954	10,70	1,002	11,28	0,953	10,66	0,874	9,78
- margarină	kg	0,065	0,91	0,047	0,75	0,036	0,60	0,063	0,92
- unt	kg	0,069	3,66	0,069	3,92	0,051	2,86	0,055	2,96



- medii lunare pe o persoană -

Regiuni de dezvoltare:								U. M.	
Vest		Nord-Vest		Centru		București-Ilfov			
Canti- tate	Valoare - lei -	Canti- tate	Valoare - lei -	Canti- tate	Valoare - lei -	Canti- tate	Valoare - lei -		
	<b>416,91</b>		<b>428,35</b>		<b>406,60</b>		<b>649,17</b>		<b>Total cumpărări</b> din care, pentru:
10,313	83,51	10,391	87,82	10,046	83,84	8,572	88,16	kg	<i>Cereale și produse din cereale, total</i> din care:
6,851	53,25	6,288	51,42	7,405	58,89	5,047	45,30	kg	- pâine și produse de franzelărie
0,364	1,61	0,372	1,58	0,358	1,56	0,357	1,52	kg	- mălai
0,795	3,23	1,037	4,39	0,625	2,67	0,576	2,57	kg	- făină
0,382	4,01	0,543	5,38	0,234	2,64	0,309	4,03	kg	- paste făinoase
0,401	3,17	0,495	4,14	0,269	2,21	0,474	3,97	kg	- orez
2,800	54,43	3,058	60,43	2,567	57,10	4,738	114,80	kg	<i>Carne proaspătă, total</i> din care:
0,161	5,34	0,143	4,56	0,129	4,29	0,552	18,68	kg	- de bovine
1,129	24,27	1,316	28,27	1,170	27,83	1,885	46,56	kg	- de porcine
1,220	18,70	1,319	21,95	1,038	19,90	1,910	40,30	kg	- de pasăre
1,404	40,32	1,271	37,32	1,119	36,83	1,359	45,08	kg	<i>Preparate din carne</i>
0,043	1,01	0,078	1,83	0,034	0,84	0,027	0,74	kg	<i>Conserve din carne și carne cu legume</i>
0,399	9,80	0,403	10,93	0,371	10,66	0,980	29,18	kg	<i>Pește, produse din pește și conserve din pește</i>
4,656	25,42	5,186	28,49	5,130	28,53	4,938	38,87	l	<i>Lapte, total</i>
1,258	32,03	1,404	32,52	1,094	29,41	2,026	56,54	kg	<i>Brânzeturi și smântână</i> din care:
0,385	9,78	0,205	5,74	0,281	7,67	0,724	19,77	kg	- brânză de vacă (telemea)
0,226	7,61	0,110	3,85	0,167	5,22	0,323	11,26	kg	- brânză de oaie
0,210	4,16	0,340	5,77	0,112	2,51	0,234	5,05	kg	- brânză proaspătă de vacă
0,131	4,73	0,166	6,44	0,176	6,79	0,300	12,43	kg	- cașcaval
0,283	4,98	0,534	9,11	0,316	5,77	0,399	6,40	kg	- alte produse din lapte
10,398	8,79	10,883	8,47	10,277	9,05	11,784	10,39	buc.	<i>Ouă</i>
1,138	17,50	1,359	20,40	1,085	18,34	1,221	22,12	kg	<i>Grăsimi, total</i> din care:
0,900	9,78	1,057	11,61	0,841	9,47	0,955	10,78	kg	- ulei de porumb, floarea-soarelui, soia
0,111	1,74	0,125	1,80	0,086	1,30	0,032	0,57	kg	- margarină
0,091	5,01	0,093	4,92	0,107	6,08	0,121	6,81	kg	- unt

**TABELUL 43.**  
**CUMPĂRAREA DE PRODUSE AGROALIMENTARE ȘI BĂUTURI ALCOOLICE,**  
**PE REGIUNI DE DEZVOLTARE, ÎN ANUL 2022 (continuare)**

U. M.	Regiuni de dezvoltare:								
	Nord-Est		Sud-Est		Sud-Muntenia		Sud-Vest Oltenia		
	Canti- tate	Valoare - lei -	Canti- tate	Valoare - lei -	Canti- tate	Valoare - lei -	Canti- tate	Valoare - lei -	
<i>Fructe, total</i>	<i>kg</i>	3,062	21,71	3,564	25,93	2,977	20,76	2,829	18,79
<i>din care:</i>									
- mere și pere	kg	0,780	3,17	1,075	4,69	0,935	3,79	0,931	3,66
- vișine și cireșe	kg	0,050	0,48	0,077	0,83	0,041	0,48	0,066	0,70
- caise și piersici	kg	0,103	0,75	0,173	1,28	0,110	0,77	0,071	0,46
- prune	kg	0,072	0,40	0,136	0,77	0,035	0,17	0,056	0,29
- struguri	kg	0,236	1,90	0,208	1,94	0,210	1,58	0,201	1,69
- căpșuni, zmeură	kg	0,054	0,64	0,087	1,10	0,050	0,72	0,050	0,54
- nuci în coajă	kg	0,017	0,19	0,021	0,23	0,014	0,16	0,003	0,03
- banane	kg	0,799	5,03	0,681	4,25	0,705	4,40	0,693	4,38
- portocale, mandarine, lămâi	kg	0,574	3,53	0,641	4,01	0,473	2,93	0,498	3,11
<i>Pepeni verzi și galbeni</i>	<i>kg</i>	0,621	1,61	0,724	1,60	0,679	1,60	0,600	1,48
<i>Fasole boabe și alte leguminoase pentru boabe</i>	<i>kg</i>	0,160	1,79	0,336	3,64	0,241	2,66	0,258	2,89
<i>Cartofi</i>	<i>kg</i>	1,903	5,53	2,842	7,85	2,377	6,69	2,084	6,14
<i>Legume și conserve din legume în echivalent legume proaspete, total din care:</i>	<i>kg</i>	4,863	25,36	6,604	33,44	5,525	27,70	4,114	19,14
- varză și conopidă	kg	0,919	2,76	1,018	2,87	1,066	2,79	0,898	2,20
- tomate (pătlașele roșii)	kg	0,723	5,48	0,899	6,24	0,919	6,66	0,894	5,92
- ardei și gogoșari	kg	0,426	3,38	0,516	4,11	0,371	3,12	0,274	2,13
- fasole verde	kg	0,021	0,24	0,032	0,36	0,034	0,37	0,017	0,17
- morcovi și alte rădăcinoase comestibile	kg	0,644	3,12	0,824	4,48	0,602	2,95	0,476	1,82
- ceapă uscată	kg	0,616	1,96	0,793	2,46	0,684	2,19	0,550	1,71
- bulion	kg	0,157	2,03	0,255	3,23	0,181	2,09	0,090	1,00
- conserve din legume	kg	0,045	0,55	0,060	0,64	0,076	0,84	0,006	0,08
<i>Zahăr</i>	<i>kg</i>	0,720	3,15	0,817	3,59	0,773	3,37	0,803	3,55
<i>Dulceață, gem, compot, jeleuri</i>	<i>kg</i>	0,019	0,32	0,033	0,57	0,014	0,24	0,004	0,08
<i>Ciocolată, bomboane, rahat și alte produse zaharoase</i>	<i>kg</i>	0,194	5,35	0,152	4,93	0,124	3,77	0,163	4,25
<i>Înghețată</i>	<i>kg</i>	0,098	2,18	0,100	2,30	0,067	1,37	0,080	1,63
<i>Miere de albine</i>	<i>kg</i>	0,072	2,30	0,094	2,88	0,055	1,63	0,057	1,80
<i>Cafea, ceai, cacao</i>	<i>kg</i>	0,171	8,66	0,21	10,69	0,192	10,51	0,200	9,71
<i>Apă minerală și alte băuturi nealcoolice</i>	<i>l</i>	4,256	9,08	4,808	10,36	5,489	10,77	4,631	11,44
<i>Băuturi alcoolice, total din care:</i>	<i>l</i>	2,036	14,83	1,889	14,05	1,448	12,33	2,239	16,39
- vin	l	0,400	4,14	0,519	5,11	0,260	3,59	0,357	4,04
- bere	l	1,557	7,62	1,306	6,50	1,081	6,05	1,818	9,81
- țuică și rachiuri naturale	l	0,048	1,44	0,040	0,87	0,080	1,48	0,033	0,58

- medii lunare pe o persoană -

Regiuni de dezvoltare:								U. M.	
Vest		Nord-Vest		Centru		București-Ilfov			
Canti- tate	Valoare - lei -	Canti- tate	Valoare - lei -	Canti- tate	Valoare - lei -	Canti- tate	Valoare - lei -		
3,574	22,48	3,553	23,72	3,669	24,39	5,654	45,42	kg	<i>Fructe, total din care:</i>
1,250	5,51	1,134	4,77	1,051	4,31	1,631	8,02	kg	- mere și pere
0,029	0,37	0,065	0,74	0,055	0,72	0,124	1,44	kg	- vișine și cireșe
0,114	0,90	0,171	1,48	0,153	1,23	0,231	1,86	kg	- caise și piersici
0,066	0,34	0,082	0,40	0,089	0,51	0,200	1,26	kg	- prune
0,223	1,94	0,179	1,87	0,251	2,25	0,474	4,72	kg	- struguri
0,080	1,16	0,102	1,23	0,114	1,37	0,102	1,66	kg	- căpșuni, zmeură
0,020	0,22	0,016	0,15	0,014	0,20	0,023	0,28	kg	- nuci în coajă
0,931	5,59	0,784	4,84	0,955	5,87	1,042	6,58	kg	- banane
0,655	3,92	0,638	3,99	0,685	4,37	0,885	5,66	kg	- portocale, mandarine, lămâi
0,489	1,59	0,552	1,88	0,499	1,71	0,755	2,31	kg	<i>Pepeni verzi și galbeni</i>
0,265	3,14	0,155	1,73	0,145	1,71	0,285	3,18	kg	<i>Fasole boabe și alte leguminoase pentru boabe</i>
2,807	8,40	2,151	6,48	1,902	5,75	2,485	8,36	kg	<i>Cartofi</i>
5,628	30,94	4,880	27,84	4,527	28,07	9,275	59,27	kg	<i>Legume și conserve din legume în echivalent legume proaspete, total din care:</i>
1,052	3,64	0,971	3,69	0,822	3,10	1,077	4,33	kg	- varză și conopidă
1,111	7,56	0,747	6,27	0,894	7,76	1,480	12,49	kg	- tomate (pătlăgele roșii)
0,389	3,48	0,362	3,34	0,421	3,91	0,680	6,61	kg	- ardei și gogoșari
0,051	0,61	0,042	0,64	0,035	0,50	0,052	0,59	kg	- fasole verde
0,895	4,41	0,835	3,78	0,712	3,27	1,082	5,59	kg	- morcovi și alte rădăcinoase comestibile
0,674	2,18	0,564	1,76	0,506	1,66	1,110	3,86	kg	- ceapă uscată
0,092	0,94	0,088	0,84	0,054	0,70	0,341	5,23	kg	- bulion
0,052	0,73	0,026	0,39	0,022	0,31	0,061	0,77	kg	- conserve din legume
0,776	3,35	0,800	3,46	0,678	2,98	0,588	2,80	kg	<i>Zahăr</i>
0,032	0,41	0,046	0,81	0,054	0,83	0,079	1,34	kg	<i>Dulceață, gem, compot, jeleuri</i>
0,248	6,78	0,179	5,71	0,166	5,96	0,312	11,09	kg	<i>Ciocolată, bomboane, rahat și alte produse zaharoase</i>
0,098	1,81	0,112	2,28	0,093	1,74	0,153	3,51	kg	<i>Înghețată</i>
0,121	3,78	0,106	3,47	0,085	2,78	0,106	4,03	kg	<i>Miere de albine</i>
0,264	12,05	0,253	12,22	0,228	11,62	0,298	17,70	kg	<i>Cafea, ceai, cacao</i>
6,825	14,26	6,181	13,97	0,004	13,74	0,009	35,77	l	<i>Apă minerală și alte băuturi nealcoolice</i>
2,343	18,80	1,916	16,48	0,003	18,10	0,017	23,42	l	<i>Băuturi alcoolice, total din care:</i>
0,139	2,51	0,306	3,85	2,077	6,01	1,882	10,97	l	- vin
2,023	10,99	1,536	9,82	1,556	9,03	1,285	9,28	l	- bere
0,140	3,93	0,039	1,26	0,016	1,68	0,013	0,65	l	- țuică și rachiuuri naturale

**TABELUL 44.**  
**CUMPĂRAREA DE PRODUSE AGROALIMENTARE ȘI BĂUTURI ALCOOLICE,**  
**PE DECILE DE VENIT, ÎN ANUL 2022**

U. M.		Decile de venit total, pe o persoană:										
		Decila 1		Decila 2		Decila 3		Decila 4		Decila 5		
		Canti- tate	Valoare - lei -	Canti- tate	Valoare - lei -	Canti- tate	Valoare - lei -	Canti- tate	Valoare - lei -	Canti- tate	Valoare - lei -	
<b>Total cumpărări</b>		<b>235,16</b>		<b>325,92</b>		<b>364,11</b>		<b>411,20</b>		<b>427,06</b>		
din care, pentru:												
<i>Cereale și produse din cereale, total din care:</i>		<i>kg</i>	<i>9,101</i>	<i>60,57</i>	<i>10,375</i>	<i>73,09</i>	<i>10,316</i>	<i>77,14</i>	<i>10,330</i>	<i>80,73</i>	<i>10,489</i>	<i>82,34</i>
- pâine și produse de franzelărie		kg	6,091	42,60	7,009	50,18	6,947	51,21	6,964	52,63	7,042	52,60
- mălai		kg	0,390	1,50	0,501	2,01	0,477	2,00	0,493	2,08	0,486	2,01
- făină		kg	0,486	1,91	0,623	2,59	0,681	2,86	0,680	2,90	0,708	3,06
- paste făinoase		kg	0,215	2,07	0,293	2,97	0,324	3,34	0,318	3,31	0,338	3,53
- orez		kg	0,353	2,79	0,478	3,82	0,469	3,81	0,490	4,01	0,467	3,79
<i>Carne proaspătă, total din care:</i>		<i>kg</i>	<i>1,842</i>	<i>32,82</i>	<i>2,506</i>	<i>47,93</i>	<i>2,744</i>	<i>54,16</i>	<i>3,099</i>	<i>63,46</i>	<i>3,179</i>	<i>64,77</i>
- de bovine		kg	0,107	2,88	0,143	4,05	0,172	5,00	0,195	5,81	0,208	6,38
- de porcine		kg	0,669	14,43	1,014	22,21	1,148	25,71	1,268	28,90	1,288	28,73
- de pasăre		kg	0,903	12,30	1,145	17,38	1,197	18,99	1,354	22,59	1,383	22,81
<i>Preparate din carne</i>		<i>kg</i>	<i>0,821</i>	<i>21,99</i>	<i>1,048</i>	<i>29,24</i>	<i>1,186</i>	<i>33,89</i>	<i>1,250</i>	<i>36,81</i>	<i>1,298</i>	<i>38,86</i>
<i>Conserve din carne și carne cu legume</i>		<i>kg</i>	<i>0,039</i>	<i>0,93</i>	<i>0,045</i>	<i>1,16</i>	<i>0,044</i>	<i>1,08</i>	<i>0,042</i>	<i>1,06</i>	<i>0,046</i>	<i>1,18</i>
<i>Pește, produse din pește și conserve din pește</i>		<i>kg</i>	<i>0,386</i>	<i>7,08</i>	<i>0,612</i>	<i>11,73</i>	<i>0,577</i>	<i>11,78</i>	<i>0,612</i>	<i>13,24</i>	<i>0,644</i>	<i>14,52</i>
<i>Lapte, total</i>		<i>l</i>	<i>3,242</i>	<i>16,86</i>	<i>4,490</i>	<i>23,50</i>	<i>4,580</i>	<i>25,72</i>	<i>4,785</i>	<i>27,61</i>	<i>4,737</i>	<i>27,96</i>
<i>Brânzeturi și smântână din care:</i>		<i>kg</i>	<i>0,727</i>	<i>17,10</i>	<i>1,112</i>	<i>26,54</i>	<i>1,231</i>	<i>29,88</i>	<i>1,371</i>	<i>34,40</i>	<i>1,412</i>	<i>35,55</i>
- brânză de vacă (telemea)		kg	0,217	5,18	0,369	8,86	0,363	9,11	0,409	10,64	0,419	10,64
- brânză de oaie		kg	0,126	3,81	0,158	4,94	0,167	5,21	0,199	6,40	0,203	6,49
- brânză proaspătă de vacă		kg	0,160	3,20	0,219	4,36	0,252	5,11	0,274	5,63	0,264	5,39
- cașcaval		kg	0,050	1,76	0,089	3,35	0,114	4,32	0,127	4,96	0,165	6,32
- alte produse din lapte		kg	0,154	2,60	0,249	4,21	0,301	5,13	0,326	5,59	0,325	5,55
<i>Ouă</i>		<i>buc.</i>	<i>5,119</i>	<i>3,98</i>	<i>6,623</i>	<i>5,51</i>	<i>7,834</i>	<i>6,51</i>	<i>9,345</i>	<i>7,90</i>	<i>9,688</i>	<i>8,05</i>
<i>Grăsimi, total din care:</i>		<i>kg</i>	<i>0,779</i>	<i>9,93</i>	<i>1,081</i>	<i>14,64</i>	<i>1,131</i>	<i>15,99</i>	<i>1,198</i>	<i>17,75</i>	<i>1,234</i>	<i>18,46</i>
- ulei de porumb, floarea-soarelui, soia		kg	0,663	7,25	0,919	10,17	0,956	10,74	1,003	11,35	1,041	11,52
- margarină		kg	0,076	1,11	0,096	1,42	0,091	1,37	0,083	1,27	0,068	1,07
- unt		kg	0,026	1,35	0,051	2,70	0,063	3,40	0,080	4,40	0,090	4,93

- medii lunare pe o persoană -

Decile de venit total, pe o persoană:										U. M.
Decila 6		Decila 7		Decila 8		Decila 9		Decila 10		
Canti- tate	Valoare - lei -	Canti- tate	Valoare - lei -	Canti- tate	Valoare - lei -	Canti- tate	Valoare - lei -	Canti- tate	Valoare - lei -	
	<b>438,20</b>		<b>467,64</b>		<b>492,62</b>		<b>547,37</b>		<b>695,15</b>	<b>Total cumpărări</b> din care, pentru:
10,400	84,12	10,130	85,47	10,221	90,15	10,239	94,79	10,363	109,42	<i>Cereale și produse</i> kg din cereale, total din care:
7,044	53,09	6,635	51,22	6,609	52,41	6,720	54,82	6,442	56,23	- pâine și produse kg de franzelărie
0,446	1,79	0,461	1,92	0,445	1,92	0,417	1,79	0,370	1,63	kg - mălai
0,653	2,76	0,709	3,02	0,658	2,83	0,658	2,97	0,688	3,12	kg - făină
0,308	3,27	0,326	3,43	0,329	3,60	0,344	3,83	0,376	4,48	kg - paste făinoase
0,450	3,66	0,450	3,68	0,438	3,61	0,460	3,87	0,464	3,96	kg - orez
3,220	66,16	3,464	73,31	3,476	74,83	3,902	85,97	4,280	100,29	kg Carne proaspătă, total din care:
0,202	6,25	0,266	8,47	0,280	8,91	0,348	11,29	0,500	16,81	kg - de bovine
1,315	29,75	1,415	31,92	1,402	32,01	1,631	37,16	1,641	38,78	kg - de porcine
1,408	23,76	1,474	26,18	1,477	26,73	1,544	28,71	1,739	34,42	kg - de pasăre
1,318	39,40	1,354	41,20	1,393	43,05	1,397	45,43	1,618	55,17	kg Preparate din carne
0,048	1,16	0,050	1,27	0,053	1,28	0,043	1,09	0,044	1,16	kg Conserve din carne și carne cu legume
0,667	15,21	0,680	16,81	0,682	18,00	0,772	21,16	0,939	29,09	kg Pește, produse din pește și conserve
4,759	27,99	4,771	29,07	4,771	30,32	4,757	31,53	5,046	35,47	l Lapte, total
1,472	37,10	1,530	39,28	1,506	39,56	1,648	44,43	1,953	53,97	kg Brânzeturi și smântână din care:
0,433	10,89	0,442	11,38	0,450	11,86	0,454	12,25	0,524	14,08	- brânză de vacă kg (telemea)
0,218	6,98	0,232	7,55	0,204	6,84	0,242	8,24	0,327	11,44	kg - brânză de oaie - brânză proaspătă
0,265	5,37	0,262	5,26	0,238	4,93	0,238	4,93	0,228	4,70	kg de vacă
0,179	6,83	0,188	7,28	0,208	8,21	0,239	9,58	0,326	13,24	kg - cașcaval
0,336	5,75	0,362	6,31	0,363	6,19	0,422	7,49	0,481	8,03	kg - alte produse din lapte
9,868	8,22	10,605	8,88	10,873	9,25	11,338	9,72	13,194	11,48	buc. Ouă
1,175	17,82	1,204	18,89	1,201	19,31	1,284	22,14	1,381	25,60	kg Grăsimi, total din care:
0,980	10,85	0,988	11,00	0,987	11,06	1,023	11,56	1,058	11,99	- ulei de porumb, kg floarea-soarelui, soia
0,064	0,99	0,058	0,90	0,058	0,88	0,047	0,75	0,040	0,64	kg - margarină
0,090	4,88	0,092	5,12	0,099	5,54	0,112	6,32	0,139	7,95	kg - unt

**TABELUL 44.**  
**CUMPĂRAREA DE PRODUSE AGROALIMENTARE ȘI BĂUTURI ALCOOLICE,**  
**PE DECILE DE VENIT, ÎN ANUL 2022 (continuare)**

		Decile de venit total, pe o persoană:									
		Decila 1		Decila 2		Decila 3		Decila 4		Decila 5	
U. M.		Canti- tate	Valoare - lei -	Canti- tate	Valoare - lei -	Canti- tate	Valoare - lei -	Canti- tate	Valoare - lei -	Canti- tate	Valoare - lei -
<i>Fructe, total</i>	kg	1,803	11,33	2,593	17,19	3,076	20,51	3,429	23,42	3,687	25,30
din care:											
- mere și pere	kg	0,661	2,54	0,856	3,39	1,020	4,17	1,072	4,48	1,118	4,77
- vișine și cireșe	kg	0,022	0,22	0,036	0,41	0,047	0,49	0,046	0,51	0,044	0,48
- caise și piersici	kg	0,054	0,38	0,072	0,51	0,078	0,59	0,084	0,65	0,136	1,02
- prune	kg	0,031	0,18	0,043	0,24	0,077	0,38	0,108	0,60	0,094	0,51
- struguri	kg	0,064	0,59	0,127	1,11	0,161	1,42	0,268	2,20	0,282	2,16
- căpșuni, zmeură	kg	0,029	0,37	0,045	0,51	0,051	0,67	0,084	1,07	0,099	1,24
- nuci în coajă	kg	0,005	0,05	0,006	0,08	0,010	0,12	0,016	0,21	0,020	0,23
- banane	kg	0,472	2,95	0,673	4,24	0,765	4,78	0,825	5,18	0,859	5,38
- portocale, mandarine, lămâi	kg	0,300	1,81	0,488	3,01	0,570	3,59	0,608	3,83	0,656	4,10
<i>Pepeni verzi și galbeni</i>	kg	0,409	0,99	0,459	1,25	0,452	1,17	0,561	1,45	0,608	1,62
<i>Fasole boabe și alte leguminoase pentru boabe</i>	kg	0,181	1,97	0,219	2,42	0,236	2,69	0,253	2,89	0,258	2,89
<i>Cartofi</i>	kg	1,619	4,43	2,007	5,82	2,111	6,13	2,212	6,63	2,501	7,38
<i>Legume și conserve din legume în echivalent legume proaspete, total</i>	kg	2,780	12,46	4,387	20,82	4,636	23,77	5,648	30,06	6,099	33,18
din care:											
- varză și conopidă	kg	0,702	1,98	0,961	2,70	0,985	2,97	1,135	3,48	1,147	3,62
- tomate (pătlăgele roșii)	kg	0,431	2,96	0,723	4,98	0,720	5,40	0,903	6,79	0,927	7,30
- ardei și gogoșari	kg	0,173	1,39	0,299	2,40	0,342	2,90	0,453	3,68	0,455	4,01
- fasole verde	kg	0,013	0,14	0,026	0,30	0,020	0,23	0,025	0,30	0,030	0,38
- morcovi și alte rădăcinoase comestibile	kg	0,327	1,35	0,551	2,46	0,644	3,08	0,776	3,75	0,853	4,19
- ceapă uscată	kg	0,340	1,07	0,530	1,67	0,572	1,86	0,699	2,32	0,777	2,48
- bulion	kg	0,091	1,05	0,132	1,61	0,136	1,67	0,140	1,79	0,158	1,96
- conserve din legume	kg	0,019	0,22	0,027	0,33	0,037	0,44	0,037	0,46	0,055	0,64
<i>Zahăr</i>	kg	0,532	2,39	0,768	3,38	0,776	3,53	0,795	3,61	0,827	3,56
<i>Dulceață, gem, compot, jелеuri</i>	kg	0,016	0,25	0,021	0,28	0,019	0,27	0,027	0,45	0,030	0,47
<i>Ciocolată, bomboane, rahat și alte produse zaharoase</i>	kg	0,123	3,15	0,147	3,80	0,184	4,79	0,179	5,24	0,195	5,69
<i>Înghețată</i>	kg	0,045	0,97	0,066	1,36	0,063	1,21	0,070	1,41	0,093	1,92
<i>Miere de albine</i>	kg	0,030	0,93	0,069	2,15	0,065	2,10	0,094	3,04	0,093	2,98
<i>Cafea, ceai, cacao</i>	kg	0,120	5,69	0,169	8,23	0,200	10,04	0,227	11,56	0,223	11,12
<i>Apă minerală și alte băuturi nealcoolice</i>	l	2,321	5,48	3,850	8,34	4,746	10,08	6,308	12,72	6,696	13,30
<i>Băuturi alcoolice, total</i>	l	1,206	7,48	1,449	9,42	1,610	10,92	1,698	12,77	1,739	13,53
din care:											
- vin	l	0,205	1,68	0,181	1,83	0,209	2,25	0,313	3,81	0,300	3,77
- bere	l	0,961	4,73	1,215	6,16	1,335	6,90	1,322	7,12	1,356	7,26
- țuică și rachiu naturale	l	0,032	0,75	0,045	1,11	0,050	1,29	0,046	1,15	0,065	1,74

- medii lunare pe o persoană -

Decile de venit total, pe o persoană:										U. M.	
Decila 6		Decila 7		Decila 8		Decila 9		Decila 10			
Canti- tate	Valoare - lei -	Canti- tate	Valoare - lei -	Canti- tate	Valoare - lei -	Canti- tate	Valoare - lei -	Canti- tate	Valoare - lei -		
3,777	26,15	3,930	27,89	4,211	30,42	4,663	34,06	5,834	46,57	kg	<i>Fructe, total</i> din care:
1,098	4,61	1,159	5,03	1,248	5,52	1,293	5,87	1,530	7,46	kg	- mere și pere
0,083	0,94	0,082	0,91	0,074	0,85	0,091	1,09	0,135	1,59	kg	- vișine și cireșe
0,185	1,40	0,208	1,64	0,157	1,22	0,216	1,70	0,269	2,22	kg	- caise și piersici
0,107	0,59	0,099	0,58	0,101	0,59	0,124	0,70	0,167	0,99	kg	- prune
0,229	2,01	0,284	2,53	0,321	3,06	0,350	3,23	0,509	5,06	kg	- struguri
0,079	1,04	0,084	1,13	0,088	1,07	0,118	1,59	0,143	2,17	kg	- căpșuni, zmeură
0,016	0,19	0,020	0,23	0,025	0,27	0,025	0,26	0,025	0,27	kg	- nuci în coajă
0,874	5,37	0,865	5,35	0,930	5,71	1,000	6,27	1,124	6,97	kg	- banane
0,711	4,40	0,669	4,16	0,722	4,50	0,814	5,12	0,919	5,84	kg	- portocale, mandarine, lămâi
0,742	2,02	0,897	2,54	0,642	1,88	0,698	2,15	0,844	2,59	kg	<i>Pepeți verzi și galbeni</i>
0,237	2,69	0,223	2,48	0,206	2,32	0,227	2,56	0,243	2,72	kg	<i>Fasole boabe și alte leguminoase pentru boabe</i>
2,295	6,75	2,353	6,90	2,464	7,37	2,785	8,63	2,971	9,50	kg	<i>Cartofi</i>
6,058	33,93	6,357	35,74	6,408	37,48	6,930	41,41	9,238	57,29	kg	<i>Legume și conserve din legume în echivalent legume proaspete, total</i> din care:
0,976	3,24	1,056	3,45	0,969	3,33	0,962	3,57	1,029	3,93	kg	- varză și conopidă
0,991	7,54	1,033	8,05	1,037	8,40	1,145	9,33	1,886	14,40	kg	- tomate (pătlăgele roșii)
0,462	4,08	0,484	4,26	0,507	4,55	0,565	5,11	0,747	6,81	kg	- ardei și gogoșari
0,042	0,51	0,044	0,54	0,043	0,53	0,054	0,74	0,063	0,76	kg	- fasole verde
0,830	4,10	0,853	4,14	0,877	4,37	0,944	4,65	1,119	5,81	kg	- morcovi și alte rădăcinoase
0,772	2,47	0,771	2,50	0,781	2,53	0,828	2,68	0,997	3,31	kg	- comestibile
0,172	2,20	0,175	2,25	0,180	2,33	0,199	2,64	0,275	3,80	kg	- ceapă uscată
0,050	0,59	0,040	0,48	0,061	0,76	0,061	0,81	0,077	0,97	kg	- bulion
0,761	3,25	0,779	3,35	0,750	3,26	0,774	3,43	0,762	3,41	kg	- conserve din legume
0,031	0,53	0,042	0,70	0,035	0,62	0,046	0,80	0,099	1,70	kg	<i>Zahăr</i>
0,185	5,78	0,193	6,19	0,227	7,36	0,217	7,99	0,292	11,08	kg	<i>Dulceață, gem, compot, jелеuri</i>
0,107	2,20	0,138	2,88	0,112	2,44	0,132	2,83	0,209	4,70	kg	<i>Ciocolată, bomboane, rahat și alte produse zaharoase</i>
0,088	2,83	0,098	3,15	0,103	3,40	0,106	3,51	0,138	4,86	kg	<i>Înghețată</i>
0,218	11,19	0,236	12,08	0,263	13,83	0,285	15,20	0,359	20,23	kg	<i>Miere de albine</i>
7,336	14,46	8,063	16,31	9,689	18,90	10,862	21,53	16,523	32,14	l	<i>Cafea, ceai, cacao</i>
1,929	15,73	2,132	18,65	2,259	20,77	2,663	25,52	3,300	37,38	l	<i>Apă minerală și alte băuturi nealcoolice</i>
0,328	4,15	0,433	5,62	0,463	6,60	0,613	8,93	0,805	14,61	l	<i>Băuturi alcoolice, total</i> din care:
1,504	8,41	1,601	9,29	1,672	9,93	1,931	11,70	2,330	15,42	l	- vin
0,065	1,78	0,053	1,38	0,076	1,89	0,071	1,91	0,051	1,53	l	- bere
										l	- țuică și rachiu naturale

**TABELUL 45.**  
**CONSUMUL MEDIU DE PRODUSE AGROALIMENTARE ȘI BĂUTURI ALCOOLICE,**  
**PE CATEGORII DE GOSPODĂRII, DUPĂ STATUTUL OCUPAȚIONAL AL CAPULUI GOSPODĂRIEI**

			- cantități medii lunare pe o persoană -					
U. M.	Anii	Total gospodării	Din total, după statutul ocupațional al capului gospodăriei:					
			Salariați	Lucrători pe cont propriu în activități neagricole	Agricultori	Șomeri	Pensionari	
Pâine și produse de franzelărie	kg	2021	7,381	7,046	7,460	7,370	7,814	7,899
		2022	7,249	6,962	7,260	6,955	7,916	7,740
Mălai	kg	2021	0,696	0,543	0,768	1,301	0,531	0,830
		2022	0,679	0,521	0,745	1,362	0,527	0,815
Făină	kg	2021	0,786	0,717	0,725	0,837	0,621	0,915
		2022	0,784	0,695	0,802	0,912	0,545	0,929
Paste făinoase	kg	2021	0,341	0,328	0,311	0,288	0,343	0,380
		2022	0,357	0,347	0,319	0,311	0,266	0,390
Orez	kg	2021	0,429	0,392	0,389	0,421	0,400	0,498
		2022	0,435	0,394	0,422	0,446	0,403	0,506
Carne proaspătă, total	kg	2021	3,883	3,830	3,477	3,573	3,234	4,156
		2022	3,921	3,817	3,588	3,645	3,418	4,261
din care:								
- de bovine	kg	2021	0,353	0,388	0,309	0,276	0,249	0,332
		2022	0,320	0,346	0,269	0,293	0,232	0,297
- de porcine	kg	2021	1,444	1,473	1,309	1,131	1,165	1,505
		2022	1,514	1,519	1,321	1,228	1,333	1,610
- de pasăre	kg	2021	1,705	1,615	1,518	1,662	1,531	1,900
		2022	1,711	1,597	1,645	1,681	1,597	1,936
Preparate din carne	kg	2021	1,482	1,465	1,477	1,294	1,315	1,567
		2022	1,507	1,483	1,573	1,322	1,301	1,590
Pește, produse din pește și conserve din pește	kg	2021	0,769	0,753	0,649	0,690	0,546	0,850
		2022	0,736	0,709	0,634	0,637	0,519	0,836
Lapte, total	l	2021	5,446	5,276	5,033	5,225	4,029	5,953
		2022	5,253	4,917	5,420	5,319	3,865	5,918
Brânzeturi și smântână	kg	2021	1,627	1,597	1,396	1,548	1,247	1,771
		2022	1,603	1,567	1,350	1,432	1,156	1,770
din care:								
- brânză de vacă (telemea)	kg	2021	0,462	0,451	0,357	0,310	0,454	0,531
		2022	0,459	0,441	0,334	0,279	0,523	0,538
- brânză de oaie	kg	2021	0,263	0,245	0,308	0,370	0,182	0,273
		2022	0,246	0,233	0,266	0,311	0,127	0,264



**TABELUL 45.**  
**CONSUMUL MEDIU DE PRODUSE AGROALIMENTARE ȘI BĂUTURI ALCOOLICE,**  
**PE CATEGORII DE GOSPODĂRII, DUPĂ STATUTUL OCUPAȚIONAL AL CAPULUI GOSPODĂRIEI (continuare)**

		- cantități medii lunare pe o persoană -						
U. M.	Anii	Total gospodării	Din total, după statutul ocupațional al capului gospodăriei:					
			Salariați	Lucrători pe cont propriu în activități neagricole	Agricultori	Șomeri	Pensionari	
- brânză proaspătă de vacă	kg	2021	0,305	0,263	0,262	0,449	0,189	0,363
		2022	0,302	0,260	0,265	0,439	0,132	0,365
- cașcaval	kg	2021	0,175	0,206	0,129	0,059	0,104	0,160
		2022	0,176	0,205	0,139	0,061	0,122	0,157
- alte produse din lapte	kg	2021	0,375	0,384	0,301	0,309	0,282	0,397
		2022	0,373	0,379	0,306	0,294	0,217	0,401
Ouă	buc.	2021	14,823	13,947	13,851	15,769	14,331	16,275
		2022	14,647	13,689	13,833	14,193	12,653	16,594
Grăsimi, total	kg	2021	1,220	1,150	1,183	1,140	1,064	1,366
		2022	1,217	1,146	1,143	1,155	1,029	1,375
din care:								
- ulei de porumb, floarea-soarelui, soia	kg	2021	0,906	0,851	0,863	0,822	0,768	1,030
		2022	0,905	0,849	0,846	0,808	0,754	1,043
- margarină	kg	2021	0,083	0,064	0,087	0,104	0,108	0,107
		2022	0,083	0,067	0,082	0,106	0,106	0,103
- unt	kg	2021	0,093	0,104	0,068	0,045	0,045	0,094
		2022	0,093	0,101	0,067	0,042	0,047	0,097
Fructe, total	kg	2021	4,290	4,411	3,494	3,056	3,049	4,587
		2022	4,254	4,273	3,548	2,986	2,906	4,675
din care:								
- mere și pere	kg	2021	1,458	1,405	1,280	1,200	1,256	1,646
		2022	1,457	1,393	1,298	1,159	1,151	1,664
- vișine și cireșe	kg	2021	0,106	0,103	0,087	0,161	0,030	0,111
		2022	0,100	0,096	0,072	0,144	0,038	0,104
- caise și piersici	kg	2021	0,144	0,159	0,082	0,087	0,066	0,147
		2022	0,172	0,192	0,093	0,085	0,121	0,173
- prune	kg	2021	0,127	0,124	0,108	0,124	0,093	0,137
		2022	0,137	0,128	0,113	0,096	0,073	0,171
- struguri	kg	2021	0,307	0,351	0,213	0,158	0,142	0,294
		2022	0,318	0,337	0,222	0,201	0,167	0,335
- căpșuni, zmeură	kg	2021	0,100	0,114	0,077	0,064	0,041	0,093
		2022	0,092	0,102	0,075	0,057	0,047	0,087
- nuci în coajă	kg	2021	0,084	0,066	0,069	0,142	0,052	0,108
		2022	0,085	0,063	0,082	0,154	0,008	0,117

**TABELUL 45.**  
**CONSUMUL MEDIU DE PRODUSE AGROALIMENTARE ȘI BĂUTURI ALCOOLICE,**  
**PE CATEGORII DE GOSPODĂRII, DUPĂ STATUTUL OCUPAȚIONAL AL CAPULUI GOSPODĂRIEI (continuare)**

			- cantități medii lunare pe o persoană -					
U. M.	Anii	Total gospodării	Din total, după statutul ocupațional al capului gospodăriei:					
			Salariați	Lucrători pe cont propriu în activități neagricole	Agricultori	Șomeri	Pensionari	
- banane	kg	2021	0,897	0,954	0,758	0,530	0,611	0,924
		2022	0,898	0,925	0,750	0,554	0,693	0,956
- portocale, mandarine, lămâi	kg	2021	0,747	0,786	0,585	0,391	0,564	0,803
		2022	0,679	0,698	0,549	0,356	0,410	0,752
Pepeni verzi și galbeni	kg	2021	0,838	0,854	0,848	0,584	0,532	0,885
		2022	0,719	0,740	0,686	0,597	0,691	0,732
Fasole boabe și alte leguminoase pentru boabe	kg	2021	0,319	0,269	0,319	0,413	0,317	0,381
		2022	0,318	0,273	0,346	0,413	0,306	0,372
Cartofi	kg	2021	3,022	2,862	3,119	3,092	3,105	3,260
		2022	2,988	2,785	3,374	3,037	2,927	3,283
Legume și conserve din legume în echivalent legume proaspete, total	kg	2021	8,460	8,034	7,329	7,215	6,473	9,773
		2022	8,468	7,972	7,234	7,736	6,573	9,820
din care:								
- varză și conopidă	kg	2021	0,855	0,804	0,784	0,681	0,729	0,998
		2022	0,874	0,820	0,730	0,841	0,862	1,000
- tomate (pătlăgele roșii)	kg	2021	1,191	1,196	1,050	0,834	0,857	1,307
		2022	1,138	1,138	0,976	0,883	0,857	1,240
- ardei și gogoșari	kg	2021	0,521	0,520	0,439	0,359	0,285	0,590
		2022	0,506	0,510	0,377	0,393	0,296	0,566
- fasole verde	kg	2021	0,060	0,054	0,057	0,064	0,034	0,071
		2022	0,066	0,058	0,064	0,097	0,034	0,078
- morcovi și alte rădăcinoase comestibile	kg	2021	0,962	0,944	0,720	0,704	0,653	1,113
		2022	0,987	0,961	0,803	0,689	0,688	1,152
- ceapă uscată	kg	2021	0,978	0,911	0,872	0,863	0,859	1,137
		2022	0,986	0,902	0,886	0,894	0,835	1,177
- bulion	kg	2021	0,371	0,343	0,311	0,325	0,318	0,440
		2022	0,379	0,347	0,298	0,356	0,312	0,453
- conserve din legume	kg	2021	0,140	0,122	0,139	0,150	0,102	0,172
		2022	0,145	0,125	0,165	0,149	0,079	0,179

**TABELUL 45.**  
**CONSUMUL MEDIU DE PRODUSE AGROALIMENTARE ȘI BĂUTURI ALCOOLICE,**  
**PE CATEGORII DE GOSPODĂRII, DUPĂ STATUTUL OCUPAȚIONAL AL CAPULUI GOSPODĂRIEI (continuare)**

			- cantități medii lunare pe o persoană -					
U. M.	Anii		Total gospodării	Din total, după statutul ocupațional al capului gospodăriei:				
				Salariați	Lucrători pe cont propriu în activități neagricole	Agricultori	Șomeri	Pensionari
Zahăr	kg	2021	0,674	0,625	0,647	0,627	0,583	0,777
		2022	0,663	0,612	0,648	0,628	0,563	0,770
Dulceață, gem, compot, jeleuri	kg	2021	0,356	0,306	0,390	0,508	0,303	0,406
		2022	0,349	0,290	0,414	0,498	0,224	0,416
Ciocolată, bomboane, rahat și alte produse zaharose	kg	2021	0,216	0,223	0,198	0,166	0,160	0,222
		2022	0,216	0,224	0,209	0,178	0,169	0,215
Înghețată	kg	2021	0,103	0,123	0,125	0,065	0,058	0,080
		2022	0,112	0,135	0,087	0,068	0,074	0,090
Miere de albine	kg	2021	0,095	0,101	0,068	0,050	0,060	0,101
		2022	0,095	0,098	0,075	0,049	0,062	0,104
Cafea, ceai, cacao	kg	2021	0,269	0,275	0,231	0,201	0,202	0,285
		2022	0,271	0,279	0,225	0,204	0,174	0,289
Apă minerală și alte băuturi nealcoolice	l	2021	7,719	9,007	5,257	3,011	5,137	7,222
		2022	8,057	9,286	5,733	3,066	4,764	7,598
Băuturi alcoolice, total	l	2021	2,753	2,774	2,868	3,708	2,028	2,616
		2022	2,751	2,814	2,648	3,563	2,025	2,604
din care:								
- vin	l	2021	0,840	0,766	0,882	1,491	0,614	0,853
		2022	0,902	0,848	0,774	1,605	0,486	0,925
- bere	l	2021	1,673	1,796	1,759	1,867	1,258	1,485
		2022	1,609	1,753	1,623	1,651	1,354	1,403
- țuică și rachiuri naturale	l	2021	0,193	0,152	0,192	0,330	0,128	0,242
		2022	0,193	0,153	0,213	0,288	0,167	0,241

**TABELUL 46.**  
**CONSUMUL MEDIU DE PRODUSE AGROALIMENTARE ȘI BĂUTURI ALCOOLICE,**  
**PE MEDII DE REZIDENȚĂ**

	U. M.	Anii	- cantități medii lunare pe o persoană -		
			Total gospodării	Din total, pe medii de rezidență:	
				Urban	Rural
Pâine și produse de franzelărie	kg	2021	7,381	6,772	8,099
		2022	7,249	6,705	7,893
Mălai	kg	2021	0,696	0,516	0,908
		2022	0,679	0,503	0,887
Făină	kg	2021	0,786	0,731	0,850
		2022	0,784	0,732	0,846
Paste făinoase	kg	2021	0,341	0,356	0,325
		2022	0,357	0,367	0,344
Orez	kg	2021	0,429	0,421	0,438
		2022	0,435	0,434	0,436
Carne proaspătă, total	kg	2021	3,883	4,053	3,682
		2022	3,921	4,084	3,728
din care:					
- de bovine	kg	2021	0,353	0,380	0,322
		2022	0,320	0,363	0,269
- de porcine	kg	2021	1,444	1,533	1,339
		2022	1,514	1,607	1,403
- de pasăre	kg	2021	1,705	1,771	1,628
		2022	1,711	1,759	1,655
Preparate din carne	kg	2021	1,482	1,518	1,440
		2022	1,507	1,536	1,474
Pește, produse din pește și conserve din pește	kg	2021	0,769	0,816	0,711
		2022	0,736	0,766	0,703
Lapte, total	l	2021	5,446	5,448	5,445
		2022	5,253	5,232	5,278
Brânzeturi și smântână	kg	2021	1,627	1,717	1,521
		2022	1,603	1,681	1,512
din care:					
- brânză de vacă (telemea)	kg	2021	0,462	0,499	0,419
		2022	0,459	0,497	0,415
- brânză de oaie	kg	2021	0,263	0,249	0,280
		2022	0,246	0,228	0,268

**TABELUL 46.**  
**CONSUMUL MEDIU DE PRODUSE AGROALIMENTARE ȘI BĂUTURI ALCOOLICE,**  
**PE MEDII DE REZIDENȚĂ (continuare)**

	U. M.	Anii	- cantități medii lunare pe o persoană -		
			Total gospodării	Din total, pe medii de rezidență:	
				Urban	Rural
- brânză proaspătă de vacă	kg	2021	0,305	0,277	0,337
		2022	0,302	0,275	0,334
- cașcaval	kg	2021	0,175	0,224	0,117
		2022	0,176	0,222	0,120
- alte produse din lapte	kg	2021	0,375	0,411	0,332
		2022	0,373	0,404	0,334
Ouă	buc.	2021	14,823	14,539	15,158
		2022	14,647	14,457	14,872
Grăsimi, total	kg	2021	1,220	1,215	1,226
		2022	1,217	1,213	1,223
din care:					
- ulei de porumb, floarea-soarelui, soia	kg	2021	0,906	0,918	0,891
		2022	0,905	0,918	0,889
- margarină	kg	2021	0,083	0,070	0,098
		2022	0,083	0,070	0,098
- unt	kg	2021	0,093	0,114	0,068
		2022	0,093	0,114	0,068
Fructe, total	kg	2021	4,290	4,849	3,630
		2022	4,254	4,744	3,673
din care:					
- mere și pere	kg	2021	1,458	1,562	1,334
		2022	1,457	1,536	1,363
- vișine și cireșe	kg	2021	0,106	0,110	0,102
	kg	2022	0,100	0,101	0,098
- caise și piersici	kg	2021	0,144	0,189	0,091
		2022	0,172	0,217	0,118
- prune	kg	2021	0,127	0,127	0,127
		2022	0,137	0,155	0,117
- struguri	kg	2021	0,307	0,390	0,209
		2022	0,318	0,392	0,229
- căpșuni, zmeură	kg	2021	0,100	0,120	0,075
		2022	0,092	0,108	0,074
- nuci în coajă	kg	2021	0,084	0,055	0,118
		2022	0,085	0,057	0,118

**TABELUL 46.**  
**CONSUMUL MEDIU DE PRODUSE AGROALIMENTARE ȘI BĂUTURI ALCOOLICE,**  
**PE MEDII DE REZIDENȚĂ (continuare)**

	U. M.	Anii	- cantități medii lunare pe o persoană -			
			Total gospodării	Din total, pe medii de rezidență:		
				Urban	Rural	
- banane	kg	2021	0,897	1,029	0,741	
		2022	0,898	1,005	0,772	
- portocale, mandarine, lămâi	kg	2021	0,747	0,881	0,589	
		2022	0,679	0,795	0,541	
Pepeni verzi și galbeni	kg	2021	0,838	0,924	0,736	
		2022	0,719	0,755	0,676	
Fasole boabe și alte leguminoase pentru boabe	kg	2021	0,319	0,277	0,367	
		2022	0,318	0,280	0,362	
Cartofi	kg	2021	3,022	2,981	3,070	
		2022	2,988	2,975	3,004	
Legume și conserve din legume în echivalent legume proaspete, total	kg	2021	8,460	8,759	8,106	
		2022	8,468	8,699	8,194	
din care:						
- varză și conopidă	kg	2021	0,855	0,902	0,800	
		2022	0,874	0,917	0,822	
- tomate (pătlăgele roșii)	kg	2021	1,191	1,313	1,048	
		2022	1,138	1,238	1,019	
- ardei și gogoșari	kg	2021	0,521	0,585	0,444	
		2022	0,506	0,569	0,432	
- fasole verde	kg	2021	0,060	0,054	0,067	
		2022	0,066	0,054	0,080	
- morcovi și alte rădăcinoase comestibile	kg	2021	0,962	1,062	0,844	
		2022	0,987	1,100	0,853	
- ceapă uscată	kg	2021	0,978	0,984	0,970	
		2022	0,986	0,994	0,977	
- bulion	kg	2021	0,371	0,356	0,388	
		2022	0,379	0,364	0,398	
- conserve din legume	kg	2021	0,140	0,116	0,168	
		2022	0,145	0,121	0,173	

**TABELUL 46.**  
**CONSUMUL MEDIU DE PRODUSE AGROALIMENTARE ȘI BĂUTURI ALCOOLICE,**  
**PE MEDII DE REZIDENȚĂ (continuare)**

	U. M.	Anii	- cantități medii lunare pe o persoană -			
			Total gospodării	Din total, pe medii de rezidență:		
				Urban	Rural	
Zahăr	kg	2021	0,674	0,663	0,688	
		2022	0,663	0,655	0,673	
Dulceață, gem, compot, jeleuri	kg	2021	0,356	0,277	0,449	
		2022	0,349	0,252	0,464	
Ciocolată, bomboane, rahat și alte produse zaharose	kg	2021	0,216	0,229	0,200	
		2022	0,216	0,230	0,198	
Înghețată	kg	2021	0,103	0,126	0,076	
		2022	0,112	0,132	0,088	
Miere de albine	kg	2021	0,095	0,106	0,082	
		2022	0,095	0,106	0,082	
Cafea, ceai, cacao	kg	2021	0,269	0,293	0,240	
		2022	0,271	0,298	0,239	
Apă minerală și alte băuturi nealcoolice	l	2021	7,719	10,151	4,851	
		2022	8,057	10,584	5,063	
Băuturi alcoolice, total	l	2021	2,753	2,410	3,158	
		2022	2,751	2,378	3,192	
din care:						
- vin	l	2021	0,840	0,638	1,077	
		2022	0,902	0,662	1,186	
- bere	l	2021	1,673	1,607	1,749	
		2022	1,609	1,548	1,680	
- țuică și rachiuri naturale	l	2021	0,193	0,104	0,298	
		2022	0,193	0,110	0,291	

**TABELUL 47.**  
**CONSUMUL MEDIU DE PRODUSE AGROALIMENTARE ȘI BĂUTURI ALCOOLICE,**  
**PE REGIUNI DE DEZVOLTARE**

- cantități medii lunare pe o persoană -

	U. M.	Anii	Regiuni de dezvoltare:							
			Nord-Est	Sud-Est	Sud-Muntenia	Sud-Vest Oltenia	Vest	Nord-Vest	Centru	București-Ilfov
Pâine și produse de franzelărie	kg	2021	6,124	7,948	8,684	9,469	7,529	6,733	7,929	5,262
		2022	5,871	7,539	8,509	9,178	7,270	6,589	8,128	5,557
Mălai	kg	2021	1,458	0,837	0,634	0,564	0,401	0,416	0,527	0,439
		2022	1,443	0,786	0,638	0,569	0,445	0,401	0,476	0,401
Făină	kg	2021	0,976	0,782	0,592	0,556	0,871	1,065	0,704	0,677
		2022	0,992	0,782	0,595	0,542	0,870	1,046	0,703	0,670
Paste făinoase	kg	2021	0,316	0,330	0,222	0,287	0,424	0,529	0,292	0,357
		2022	0,333	0,354	0,228	0,301	0,478	0,552	0,296	0,344
Orez	kg	2021	0,506	0,452	0,394	0,410	0,422	0,472	0,281	0,465
		2022	0,517	0,443	0,396	0,422	0,445	0,472	0,285	0,476
Carne proaspătă, total	kg	2021	3,844	3,868	3,411	4,266	3,716	3,730	3,353	5,004
		2022	3,900	3,832	3,516	4,536	3,746	3,537	3,445	5,014
din care:										
- de bovine	kg	2021	0,408	0,292	0,235	0,397	0,275	0,284	0,302	0,632
		2022	0,374	0,264	0,177	0,353	0,215	0,280	0,274	0,608
- de porcine	kg	2021	1,220	1,369	1,304	1,482	1,510	1,531	1,395	1,851
		2022	1,271	1,410	1,402	1,634	1,584	1,487	1,470	1,976
- de pasăre	kg	2021	1,803	1,781	1,518	1,975	1,558	1,563	1,372	2,098
		2022	1,881	1,770	1,581	2,054	1,589	1,447	1,384	2,003
Preparate din carne	kg	2021	1,519	1,451	1,254	1,437	1,752	1,647	1,427	1,454
		2022	1,539	1,422	1,326	1,460	1,838	1,629	1,463	1,469
Pește, produse din pește și conserve din pește	kg	2021	0,827	1,024	0,778	0,782	0,533	0,502	0,469	1,171
		2022	0,788	0,983	0,781	0,788	0,501	0,461	0,441	1,095
Lapte, total	l	2021	6,187	5,170	4,966	3,759	5,465	6,210	5,838	5,480
		2022	6,097	4,864	4,576	3,564	5,288	5,889	5,908	5,357
Brânzeturi și smântână	kg	2021	1,934	1,496	1,358	1,283	1,505	1,726	1,295	2,265
		2022	1,885	1,478	1,378	1,324	1,440	1,733	1,265	2,157
din care:										
- brânză de vacă (telemea)	kg	2021	0,219	0,444	0,689	0,566	0,463	0,262	0,317	0,797
		2022	0,204	0,419	0,695	0,617	0,446	0,267	0,322	0,768
- brânză de oaie	kg	2021	0,399	0,289	0,145	0,196	0,279	0,197	0,237	0,343
		2022	0,374	0,277	0,151	0,198	0,257	0,161	0,211	0,321



**TABELUL 47.**  
**CONSUMUL MEDIU DE PRODUSE AGROALIMENTARE ȘI BĂUTURI ALCOOLICE,**  
**PE REGIUNI DE DEZVOLTARE (continuare)**

		- cantități medii lunare pe o persoană -								
U. M.	Anii	Regiuni de dezvoltare:								
		Nord-Est	Sud-Est	Sud-Muntenia	Sud-Vest Oltenia	Vest	Nord-Vest	Centru	București-Ilfov	
- brânză proaspătă de vacă	kg	2021	0,653	0,282	0,113	0,218	0,249	0,393	0,147	0,275
		2022	0,651	0,274	0,114	0,207	0,238	0,423	0,134	0,260
- cașcaval	kg	2021	0,154	0,157	0,138	0,096	0,159	0,174	0,197	0,317
		2022	0,153	0,162	0,142	0,100	0,146	0,185	0,191	0,315
- alte produse din lapte	kg	2021	0,464	0,273	0,229	0,198	0,318	0,627	0,352	0,466
		2022	0,446	0,288	0,237	0,200	0,318	0,619	0,361	0,439
Ouă	buc.	2021	16,251	15,436	14,046	14,321	14,114	15,139	15,080	13,651
		2022	15,977	15,009	14,047	14,145	14,185	15,025	15,294	13,033
Grăsimi, total	kg	2021	1,252	1,127	1,032	1,231	1,317	1,414	1,201	1,222
		2022	1,188	1,111	1,075	1,234	1,340	1,394	1,186	1,263
din care:										
- ulei de porumb, floarea-soarelui, soia	kg	2021	0,981	0,910	0,843	0,914	0,917	0,944	0,786	0,937
		2022	0,938	0,883	0,874	0,893	0,935	0,937	0,793	0,983
- margarină	kg	2021	0,088	0,062	0,047	0,074	0,134	0,132	0,107	0,033
		2022	0,083	0,060	0,048	0,074	0,133	0,140	0,102	0,037
- unt	kg	2021	0,086	0,079	0,060	0,058	0,115	0,110	0,120	0,123
		2022	0,084	0,079	0,058	0,063	0,109	0,106	0,124	0,125
Fructe, total	kg	2021	4,157	4,559	3,219	3,558	4,138	4,355	4,446	5,969
		2022	4,225	4,356	3,377	3,353	4,171	4,264	4,519	5,731
din care:										
- mere și pere	kg	2021	1,365	1,481	1,157	1,269	1,388	1,685	1,524	1,809
		2022	1,409	1,388	1,215	1,184	1,461	1,654	1,570	1,761
- vișine și cireșe	kg	2021	0,162	0,155	0,057	0,092	0,079	0,084	0,091	0,116
		2022	0,132	0,136	0,058	0,115	0,074	0,077	0,067	0,136
- caise și piersici	kg	2021	0,089	0,211	0,077	0,069	0,161	0,169	0,149	0,248
		2022	0,144	0,248	0,127	0,087	0,177	0,161	0,180	0,252
- prune	kg	2021	0,132	0,216	0,076	0,117	0,110	0,105	0,111	0,156
		2022	0,130	0,185	0,070	0,100	0,118	0,150	0,126	0,222
- struguri	kg	2021	0,312	0,355	0,215	0,257	0,291	0,268	0,314	0,455
		2022	0,344	0,360	0,224	0,275	0,272	0,235	0,311	0,515
- căpșuni, zmeură	kg	2021	0,104	0,105	0,055	0,060	0,107	0,132	0,103	0,129
		2022	0,078	0,103	0,059	0,069	0,090	0,107	0,125	0,113
- nuci în coajă	kg	2021	0,155	0,099	0,054	0,047	0,070	0,106	0,089	0,026
		2022	0,159	0,090	0,050	0,045	0,073	0,111	0,085	0,041

**TABELUL 47.**  
**CONSUMUL MEDIU DE PRODUSE AGROALIMENTARE ȘI BĂUTURI ALCOOLICE,**  
**PE REGIUNI DE DEZVOLTARE (continuare)**

- cantități medii lunare pe o persoană -

	U. M.	Anii	Regiuni de dezvoltare:							
			Nord- Est	Sud- Est	Sud- Muntenia	Sud- Vest Oltenia	Vest	Nord- Vest	Centru	București- Ilfov
- banane	kg	2021	0,871	0,792	0,708	0,824	0,962	0,832	1,001	1,241
		2022	0,894	0,779	0,762	0,757	1,004	0,828	1,057	1,135
- portocale, mandarine, lămâi	kg	2021	0,648	0,776	0,544	0,596	0,762	0,718	0,835	1,147
		2022	0,626	0,698	0,506	0,516	0,725	0,669	0,767	0,952
Pepeni verzi și galbeni	kg	2021	0,809	0,960	0,808	0,752	0,837	0,769	0,660	1,108
		2022	0,703	0,831	0,762	0,649	0,864	0,583	0,545	0,838
Fasole boabe și alte leguminoase pentru boabe	kg	2021	0,413	0,390	0,260	0,334	0,330	0,255	0,268	0,295
		2022	0,398	0,404	0,259	0,334	0,355	0,245	0,256	0,301
Cartofi	kg	2021	3,519	2,922	2,738	2,478	3,759	2,887	3,240	2,650
		2022	3,441	2,973	2,735	2,480	3,550	2,907	3,192	2,609
Legume și conserve din legume în echivalent legume proaspete, total	kg	2021	8,060	8,805	7,682	8,973	8,749	7,963	7,177	10,724
		2022	8,091	8,660	7,863	8,730	8,944	7,981	7,485	10,375
din care:										
- varză și conopidă	kg	2021	0,674	0,677	0,620	0,922	1,112	0,938	0,896	1,174
		2022	0,706	0,767	0,726	0,806	1,065	0,986	0,931	1,102
- tomate (pătlăgele roșii)	kg	2021	0,985	1,156	1,168	1,452	1,103	0,995	1,059	1,714
		2022	1,015	1,139	1,155	1,309	0,995	0,861	1,082	1,594
- ardei și gogoșari	kg	2021	0,540	0,592	0,423	0,472	0,528	0,436	0,436	0,749
		2022	0,539	0,575	0,402	0,429	0,459	0,439	0,477	0,718
- fasole verde	kg	2021	0,070	0,062	0,043	0,040	0,063	0,097	0,054	0,050
		2022	0,060	0,066	0,054	0,054	0,064	0,097	0,076	0,056
- morcovi și alte rădăcinoase comestibile	kg	2021	1,024	0,974	0,742	0,639	1,103	1,103	0,986	1,116
		2022	1,079	0,921	0,739	0,635	1,184	1,120	1,058	1,151
- ceapă uscată	kg	2021	1,078	1,008	0,948	1,084	0,915	0,771	0,803	1,206
		2022	1,072	0,963	0,996	1,088	0,941	0,773	0,824	1,222
- bulion	kg	2021	0,268	0,423	0,353	0,462	0,408	0,384	0,294	0,434
		2022	0,266	0,406	0,366	0,493	0,465	0,387	0,296	0,432
- conserve din legume	kg	2021	0,191	0,133	0,223	0,144	0,143	0,113	0,085	0,059
		2022	0,204	0,136	0,231	0,127	0,149	0,121	0,079	0,075

**TABELUL 47.**  
**CONSUMUL MEDIU DE PRODUSE AGROALIMENTARE ȘI BĂUTURI ALCOOLICE,**  
**PE REGIUNI DE DEZVOLTARE (continuare)**

- cantități medii lunare pe o persoană -

	U. M.	Anii	Regiuni de dezvoltare:							
			Nord-Est	Sud-Est	Sud-Muntenia	Sud-Vest Oltenia	Vest	Nord-Vest	Centru	București-Ilfov
Zahăr	kg	2021	0,735	0,665	0,616	0,598	0,800	0,711	0,644	0,635
		2022	0,671	0,651	0,629	0,616	0,770	0,695	0,677	0,619
Dulceață, gem, compot, jeleuri	kg	2021	0,484	0,392	0,311	0,409	0,423	0,345	0,328	0,159
		2022	0,476	0,385	0,305	0,422	0,428	0,340	0,295	0,151
Ciocolată, bomboane, rahat și alte produse zaharoase	kg	2021	0,236	0,181	0,129	0,193	0,269	0,211	0,216	0,312
		2022	0,241	0,171	0,136	0,186	0,284	0,213	0,210	0,302
Înghețată	kg	2021	0,110	0,103	0,059	0,071	0,094	0,120	0,102	0,164
		2022	0,110	0,109	0,073	0,085	0,118	0,125	0,113	0,165
Miere de albine	kg	2021	0,091	0,085	0,054	0,069	0,145	0,107	0,104	0,119
		2022	0,093	0,090	0,060	0,071	0,140	0,109	0,101	0,107
Cafea, ceai, cacao	kg	2021	0,239	0,232	0,219	0,237	0,354	0,305	0,291	0,305
		2022	0,223	0,240	0,223	0,237	0,361	0,309	0,283	0,328
Apă minerală și alte băuturi nealcoolice	l	2021	4,903	5,625	5,504	4,715	7,121	7,014	7,638	19,763
		2022	4,886	5,228	6,210	4,986	7,508	6,621	8,071	21,316
Băuturi alcoolice, total	l	2021	3,689	2,997	2,075	3,783	2,258	2,440	2,678	2,063
		2022	3,552	2,828	2,014	4,037	2,708	2,313	2,756	1,999
din care:										
- vin	l	2021	1,481	1,197	0,481	1,411	0,251	0,509	0,756	0,503
		2022	1,557	1,240	0,509	1,717	0,263	0,498	0,786	0,572
- bere	l	2021	1,915	1,624	1,268	2,003	1,772	1,702	1,738	1,459
		2022	1,732	1,414	1,225	1,886	2,162	1,587	1,770	1,335
- țuică și rachiuri naturale	l	2021	0,228	0,138	0,281	0,342	0,199	0,178	0,138	0,042
		2022	0,208	0,141	0,247	0,388	0,225	0,178	0,148	0,041

**TABELUL 48.**  
**CONSUMUL MEDIU DE PRODUSE AGROALIMENTARE ȘI BĂUTURI ALCOOLICE,**  
**DUPĂ MĂRIMEA GOSPODĂRIEI**

- cantități medii lunare pe o persoană -

U. M.	Anii	Total gospodării	Din total, gospodării formate din:						
			1 persoană	2 persoane	3 persoane	4 persoane	5 persoane	6 persoane și mai multe	
Pâine și produse de franzelărie	kg	2021	7,381	8,682	7,614	6,997	7,068	7,247	7,116
		2022	7,249	8,579	7,551	6,908	6,785	7,231	6,785
Mălai	kg	2021	0,696	1,091	0,808	0,578	0,551	0,639	0,647
		2022	0,679	1,064	0,774	0,588	0,497	0,654	0,659
Făină	kg	2021	0,786	1,021	0,930	0,706	0,654	0,719	0,701
		2022	0,784	1,069	0,903	0,725	0,646	0,665	0,707
Paste făinoase	kg	2021	0,341	0,538	0,375	0,318	0,285	0,285	0,268
		2022	0,357	0,555	0,379	0,340	0,298	0,291	0,302
Orez	kg	2021	0,429	0,695	0,487	0,398	0,347	0,336	0,325
		2022	0,435	0,713	0,486	0,406	0,344	0,330	0,351
Carne proaspătă, total	kg	2021	3,883	5,568	4,356	3,801	3,341	3,068	2,854
		2022	3,921	5,617	4,321	3,767	3,382	3,287	2,954
din care:									
- de bovine	kg	2021	0,353	0,386	0,377	0,369	0,346	0,308	0,256
		2022	0,320	0,367	0,327	0,344	0,310	0,250	0,260
- de porcine	kg	2021	1,444	2,037	1,641	1,448	1,249	1,119	0,934
		2022	1,514	2,105	1,698	1,454	1,322	1,257	1,091
- de pasăre	kg	2021	1,705	2,675	1,914	1,598	1,422	1,362	1,277
		2022	1,711	2,683	1,878	1,612	1,420	1,448	1,237
Preparate din carne	kg	2021	1,482	2,121	1,626	1,466	1,272	1,186	1,167
		2022	1,507	2,158	1,635	1,457	1,287	1,251	1,263
Pește, produse din pește și conserve din pește	kg	2021	0,769	1,133	0,894	0,737	0,643	0,575	0,565
		2022	0,736	1,073	0,866	0,702	0,588	0,606	0,516
Lapte, total	l	2021	5,446	7,499	5,809	5,200	4,911	4,626	4,834
		2022	5,253	7,424	5,596	4,945	4,538	4,818	4,610
Brânzeturi și smântână	kg	2021	1,627	2,402	1,848	1,578	1,357	1,286	1,195
		2022	1,603	2,359	1,780	1,567	1,350	1,327	1,101
din care:									
- brânză de vacă (telemea)	kg	2021	0,462	0,747	0,525	0,421	0,392	0,345	0,352
		2022	0,459	0,737	0,504	0,422	0,377	0,402	0,343
- brânză de oaie	kg	2021	0,263	0,365	0,297	0,246	0,205	0,243	0,257
		2022	0,246	0,336	0,280	0,238	0,211	0,194	0,193

**TABELUL 48.**  
**CONSUMUL MEDIU DE PRODUSE AGROALIMENTARE ȘI BĂUTURI ALCOOLICE,**  
**DUPĂ MĂRIMEA GOSPODĂRIEI (continuare)**

- cantități medii lunare pe o persoană -									
U.M.	Anii	Total gospodării	Din total, gospodării formate din:						
			1 persoană	2 persoane	3 persoane	4 persoane	5 persoane	6 persoane și mai multe	
- brânză proaspătă de vacă	kg	2021	0,305	0,467	0,347	0,288	0,249	0,247	0,229
		2022	0,302	0,471	0,325	0,291	0,237	0,284	0,230
- cașcaval	kg	2021	0,175	0,251	0,200	0,186	0,151	0,123	0,082
		2022	0,176	0,252	0,193	0,181	0,159	0,128	0,091
- alte produse din lapte	kg	2021	0,375	0,503	0,432	0,388	0,315	0,293	0,236
		2022	0,373	0,500	0,429	0,393	0,314	0,272	0,208
Ouă	buc.	2021	14,823	21,844	16,520	13,798	12,639	12,497	12,089
		2022	14,647	22,054	16,503	13,593	12,242	12,197	11,105
Grăsimi, total	kg	2021	1,220	1,844	1,390	1,145	1,015	0,967	0,954
din care:		2022	1,217	1,845	1,368	1,130	1,020	1,004	0,925
- ulei de porumb, floarea-soarelui, soia	kg	2021	0,906	1,406	1,050	0,849	0,733	0,695	0,687
		2022	0,905	1,415	1,036	0,837	0,734	0,721	0,671
- margarină	kg	2021	0,083	0,144	0,091	0,071	0,062	0,074	0,080
		2022	0,083	0,145	0,090	0,071	0,065	0,067	0,081
- unt	kg	2021	0,093	0,139	0,110	0,094	0,082	0,062	0,042
		2022	0,093	0,139	0,107	0,094	0,079	0,065	0,045
Fructe, total	kg	2021	4,290	6,403	4,830	4,278	3,640	3,233	2,844
din care:		2022	4,254	6,439	4,735	4,082	3,630	3,298	3,017
- mere și pere	kg	2021	1,458	2,273	1,646	1,366	1,229	1,160	1,041
		2022	1,457	2,219	1,589	1,340	1,239	1,237	1,205
- vișine și cireșe	kg	2021	0,106	0,135	0,125	0,123	0,086	0,076	0,046
		2022	0,100	0,150	0,112	0,091	0,081	0,081	0,092
- caise și piersici	kg	2021	0,144	0,209	0,175	0,149	0,125	0,080	0,076
		2022	0,172	0,243	0,202	0,176	0,129	0,117	0,137
- prune	kg	2021	0,127	0,197	0,152	0,125	0,115	0,068	0,065
		2022	0,137	0,199	0,183	0,121	0,111	0,091	0,083
- struguri	kg	2021	0,307	0,433	0,364	0,329	0,264	0,187	0,155
		2022	0,318	0,464	0,373	0,320	0,279	0,209	0,148
- căpșuni, zmeură	kg	2021	0,100	0,128	0,102	0,113	0,097	0,071	0,052
		2022	0,092	0,122	0,110	0,086	0,082	0,067	0,069
- nuci în coajă	kg	2021	0,084	0,106	0,098	0,075	0,071	0,079	0,079
		2022	0,085	0,113	0,104	0,076	0,073	0,078	0,053

**TABELUL 48.**  
**CONSUMUL MEDIU DE PRODUSE AGROALIMENTARE ȘI BĂUTURI ALCOOLICE,**  
**DUPĂ MĂRIMEA GOSPODĂRIEI (continuare)**

- cantități medii lunare pe o persoană -									
U.M.	Anii	Total gospodării	Din total, gospodării formate din:						
			1 persoană	2 persoane	3 persoane	4 persoane	5 persoane	6 persoane și mai multe	
- banane	kg	2021	0,897	1,360	0,937	0,914	0,775	0,706	0,665
		2022	0,898	1,386	0,927	0,894	0,795	0,717	0,641
- portocale, mandarine, lămâi	kg	2021	0,747	1,092	0,850	0,760	0,610	0,593	0,464
		2022	0,679	1,077	0,767	0,658	0,575	0,487	0,407
Pepeni verzi și galbeni	kg	2021	0,838	1,125	0,935	0,843	0,744	0,599	0,692
		2022	0,719	0,913	0,807	0,656	0,590	0,582	0,902
Fasole boabe și alte leguminoase pentru boabe	kg	2021	0,319	0,467	0,346	0,286	0,266	0,297	0,308
		2022	0,318	0,462	0,345	0,287	0,267	0,281	0,318
Cartofi	kg	2021	3,022	4,599	3,361	2,790	2,536	2,546	2,479
		2022	2,988	4,496	3,330	2,686	2,517	2,489	2,649
Legume și conserve din legume în echivalent legume proaspete, total	kg	2021	8,460	12,886	9,930	8,000	6,867	6,352	6,267
		2022	8,468	12,954	9,836	8,015	6,807	6,441	6,120
din care:									
- varză și conopidă	kg	2021	0,855	1,236	0,991	0,789	0,703	0,728	0,694
		2022	0,874	1,247	0,980	0,827	0,734	0,713	0,729
- tomate (pătlăgele roșii)	kg	2021	1,191	1,911	1,391	1,141	0,978	0,797	0,830
		2022	1,138	1,833	1,308	1,084	0,930	0,827	0,723
- ardei și gogoșari	kg	2021	0,521	0,792	0,635	0,507	0,420	0,348	0,323
		2022	0,506	0,750	0,619	0,496	0,410	0,338	0,283
- fasole verde	kg	2021	0,060	0,082	0,071	0,058	0,060	0,037	0,037
		2022	0,066	0,083	0,080	0,055	0,059	0,066	0,051
- morcovi și alte rădăcinoase comestibile	kg	2021	0,962	1,510	1,153	0,937	0,752	0,707	0,582
		2022	0,987	1,564	1,167	0,955	0,785	0,688	0,595
- ceapă uscată	kg	2021	0,978	1,622	1,145	0,918	0,766	0,715	0,672
		2022	0,986	1,667	1,153	0,902	0,765	0,724	0,678
- bulion	kg	2021	0,371	0,581	0,434	0,341	0,302	0,272	0,296
		2022	0,379	0,592	0,438	0,354	0,292	0,305	0,299
- conserve din legume	kg	2021	0,140	0,212	0,160	0,123	0,115	0,131	0,113
		2022	0,145	0,224	0,168	0,129	0,121	0,121	0,098

**TABELUL 48.**  
**CONSUMUL MEDIU DE PRODUSE AGROALIMENTARE ȘI BĂUTURI ALCOOLICE,**  
**DUPĂ MĂRIMEA GOSPODĂRIEI (continuare)**

- cantități medii lunare pe o persoană -

U.M.	Anii	Total gospodării	Din total, gospodării formate din:						
			1 persoană	2 persoane	3 persoane	4 persoane	5 persoane	6 persoane și mai multe	
Zahăr	kg	2021	0,674	1,066	0,781	0,633	0,548	0,512	0,488
		2022	0,663	1,042	0,769	0,613	0,537	0,522	0,465
Dulceață, gem, compot, jeleuri	kg	2021	0,356	0,460	0,373	0,318	0,343	0,302	0,400
		2022	0,349	0,456	0,351	0,302	0,331	0,373	0,375
Ciocolată, bomboane, rahat și alte produse zaharose	kg	2021	0,216	0,280	0,216	0,214	0,198	0,199	0,209
		2022	0,216	0,269	0,216	0,222	0,197	0,193	0,202
Înghețată	kg	2021	0,103	0,113	0,105	0,117	0,105	0,066	0,085
		2022	0,112	0,119	0,108	0,126	0,112	0,100	0,084
Miere de albine	kg	2021	0,095	0,134	0,106	0,097	0,087	0,068	0,056
		2022	0,095	0,135	0,107	0,097	0,079	0,074	0,057
Cafea, ceai, cacao	kg	2021	0,269	0,417	0,317	0,269	0,213	0,196	0,155
		2022	0,271	0,417	0,323	0,264	0,220	0,190	0,154
Apă minerală și alte băuturi nealcoolice	l	2021	7,719	10,279	9,057	8,634	6,695	4,559	3,822
		2022	8,057	10,449	9,117	9,081	6,878	5,329	4,262
Băuturi alcoolice, total	l	2021	2,753	3,202	3,189	3,001	2,332	2,162	1,830
		2022	2,751	2,986	3,188	2,852	2,314	2,401	2,230
din care:									
- vin	l	2021	0,840	0,953	1,047	0,895	0,677	0,639	0,529
		2022	0,902	0,982	1,096	0,909	0,729	0,774	0,741
- bere	l	2021	1,673	1,959	1,854	1,870	1,458	1,302	1,122
		2022	1,609	1,728	1,800	1,715	1,382	1,428	1,285
- țuică și rachiuri naturale	l	2021	0,193	0,237	0,231	0,179	0,157	0,186	0,163
		2022	0,193	0,218	0,235	0,174	0,164	0,171	0,182

**TABELUL 49.**  
**CONSUMUL MEDIU DE PRODUSE AGROALIMENTARE ȘI BĂUTURI ALCOOLICE,**  
**DUPĂ NUMĂRUL COPIILOR SUB 18 ANI**

- cantități medii lunare pe o persoană -

	U.M.	Anii	Total gospodării	Gospodării fără copii sub 18 ani	Gospodării cu copii sub 18 ani	Din care, gospodării cu:			
						1 copil	2 copii	3 copii	4 copii și mai mulți
Pâine și produse de franzelărie	kg	2021 2022	7,381 7,249	7,869 7,817	6,875 6,666	6,948 6,747	6,793 6,646	6,920 6,733	6,664 5,861
Mălai	kg	2021 2022	0,696 0,679	0,812 0,793	0,577 0,562	0,573 0,555	0,500 0,490	0,737 0,767	0,810 0,828
Făină	kg	2021 2022	0,786 0,784	0,889 0,909	0,679 0,656	0,684 0,679	0,645 0,595	0,744 0,679	0,727 0,843
Paste făinoase	kg	2021 2022	0,341 0,357	0,389 0,402	0,292 0,310	0,302 0,324	0,282 0,296	0,275 0,302	0,296 0,290
Orez	kg	2021 2022	0,429 0,435	0,499 0,509	0,356 0,359	0,376 0,380	0,339 0,333	0,322 0,346	0,352 0,357
Carne proaspătă, total	kg	2021 2022	3,883 3,921	4,399 4,457	3,348 3,372	3,574 3,615	3,304 3,168	2,918 3,118	2,363 2,871
din care:									
- de bovine	kg	2021 2022	0,353 0,320	0,381 0,334	0,325 0,304	0,355 0,343	0,317 0,276	0,268 0,227	0,201 0,259
- de porcine	kg	2021 2022	1,444 1,514	1,642 1,726	1,239 1,297	1,341 1,400	1,234 1,232	1,036 1,168	0,709 0,955
- de pasăre	kg	2021 2022	1,705 1,711	1,951 1,957	1,451 1,459	1,519 1,540	1,433 1,378	1,328 1,459	1,182 1,247
Preparate din carne	kg	2021 2022	1,482 1,507	1,680 1,709	1,278 1,301	1,396 1,392	1,202 1,231	1,073 1,212	1,079 1,052
Pește, produse din pește și conserve din pește	kg	2021 2022	0,769 0,736	0,895 0,862	0,638 0,608	0,698 0,677	0,625 0,571	0,496 0,503	0,456 0,383
Lapte, total	l	2021 2022	5,446 5,253	5,783 5,660	5,098 4,836	5,256 4,893	4,925 4,675	4,920 5,215	5,139 4,823
Brânzeturi și smântână	kg	2021 2022	1,627 1,603	1,852 1,842	1,394 1,359	1,518 1,463	1,320 1,294	1,188 1,256	1,136 0,965
din care:									
- brânză de vacă (telemea)	kg	2021 2022	0,462 0,459	0,541 0,536	0,381 0,381	0,416 0,401	0,375 0,379	0,280 0,362	0,290 0,218
- brânză de oaie	kg	2021 2022	0,263 0,246	0,305 0,290	0,220 0,201	0,233 0,221	0,192 0,189	0,241 0,167	0,243 0,142



**TABELUL 49.**  
**CONSUMUL MEDIU DE PRODUSE AGROALIMENTARE ȘI BĂUTURI ALCOOLICE,**  
**DUPĂ NUMĂRUL COPIILOR SUB 18 ANI (continuare)**

- cantități medii lunare pe o persoană -									
	U.M.	Anii	Total gospodării	Gospodării fără copii sub 18 ani	Gospodării cu copii sub 18 ani	Din care, gospodării cu:			
						1 copil	2 copii	3 copii	4 copii și mai mulți
- brânză proaspătă de vacă	kg	2021	0,305	0,344	0,264	0,276	0,244	0,272	0,266
		2022	0,302	0,344	0,259	0,270	0,234	0,299	0,264
- cașcaval	kg	2021	0,175	0,196	0,153	0,175	0,152	0,100	0,050
		2022	0,176	0,195	0,156	0,175	0,151	0,116	0,065
- alte produse din lapte	kg	2021	0,375	0,416	0,333	0,374	0,308	0,261	0,247
		2022	0,373	0,426	0,316	0,352	0,294	0,261	0,217
Ouă	buc.	2021	14,823	16,778	12,800	13,236	12,402	12,558	11,850
		2022	14,647	16,946	12,293	12,832	11,643	12,549	11,278
Grăsimi, total	kg	2021	1,220	1,406	1,028	1,078	0,993	0,988	0,868
		2022	1,217	1,415	1,016	1,067	0,982	0,953	0,858
din care:									
- ulei de porumb, floarea-soarelui, soia	kg	2021	0,906	1,055	0,750	0,798	0,719	0,684	0,648
		2022	0,905	1,065	0,741	0,783	0,710	0,692	0,645
- margarină	kg	2021	0,083	0,098	0,067	0,065	0,060	0,090	0,095
		2022	0,083	0,098	0,067	0,062	0,065	0,078	0,121
- unt	kg	2021	0,093	0,107	0,079	0,090	0,079	0,052	0,027
		2022	0,093	0,108	0,077	0,090	0,073	0,055	0,024
Fructe, total	kg	2021	4,290	4,802	3,760	4,034	3,690	3,104	2,944
		2022	4,254	4,799	3,695	3,974	3,533	3,331	2,691
din care:									
- mere și pere	kg	2021	1,458	1,646	1,262	1,312	1,247	1,146	1,130
		2022	1,457	1,636	1,273	1,291	1,239	1,339	1,239
- vișine și cireșe	kg	2021	0,106	0,119	0,093	0,122	0,068	0,068	0,034
		2022	0,100	0,110	0,090	0,096	0,090	0,091	0,024
- caise și piersici	kg	2021	0,144	0,168	0,119	0,140	0,104	0,091	0,082
		2022	0,172	0,194	0,148	0,174	0,135	0,062	0,136
- prune	kg	2021	0,127	0,140	0,113	0,124	0,116	0,074	0,069
		2022	0,137	0,174	0,100	0,107	0,093	0,075	0,126
- struguri	kg	2021	0,307	0,348	0,265	0,297	0,261	0,177	0,160
		2022	0,318	0,373	0,261	0,297	0,254	0,177	0,078
- căpșuni, zmeură	kg	2021	0,100	0,105	0,094	0,116	0,089	0,039	0,023
		2022	0,092	0,098	0,086	0,103	0,072	0,085	0,015
- nuci în coajă	kg	2021	0,084	0,098	0,069	0,063	0,075	0,081	0,072
		2022	0,085	0,105	0,065	0,073	0,061	0,064	0,008

**TABELUL 49.**  
**CONSUMUL MEDIU DE PRODUSE AGROALIMENTARE ȘI BĂUTURI ALCOOLICE,**  
**DUPĂ NUMĂRUL COPIILOR SUB 18 ANI (continuare)**

- cantități medii lunare pe o persoană -									
U.M.	Anii	Total gospodării	Gospodării fără copii sub 18 ani	Gospodării cu copii sub 18 ani	Din care, gospodării cu:				
					1 copil	2 copii	3 copii	4 copii și mai mulți	
- banane	kg	2021	0,897	0,964	0,828	0,867	0,827	0,700	0,707
		2022	0,898	0,966	0,828	0,886	0,806	0,745	0,548
- portocale, mandarine, lămâi	kg	2021	0,747	0,845	0,645	0,690	0,634	0,530	0,519
		2022	0,679	0,778	0,577	0,639	0,541	0,485	0,380
Pepeni verzi și galbeni	kg	2021	0,838	0,913	0,759	0,808	0,734	0,601	0,785
		2022	0,719	0,789	0,647	0,701	0,620	0,423	0,676
Fasole boabe și alte leguminoase pentru boabe	kg	2021	0,319	0,360	0,276	0,277	0,255	0,307	0,342
		2022	0,318	0,364	0,271	0,271	0,253	0,302	0,349
Cartofi	kg	2021	3,022	3,434	2,596	2,707	2,412	2,616	2,757
		2022	2,988	3,401	2,566	2,617	2,425	2,701	2,887
Legume și conserve din legume în echivalent legume proaspete, total	kg	2021	8,460	9,973	6,893	7,381	6,737	5,720	5,656
		2022	8,468	10,063	6,834	7,492	6,340	5,944	5,395
din care:									
- varză și conopidă	kg	2021	0,855	0,991	0,715	0,736	0,696	0,711	0,652
		2022	0,874	1,005	0,739	0,771	0,702	0,714	0,744
- tomate (pătlăgele roșii)	kg	2021	1,191	1,407	0,968	1,058	0,972	0,669	0,674
		2022	1,138	1,355	0,916	1,007	0,879	0,701	0,639
- ardei și gogoșari	kg	2021	0,521	0,621	0,416	0,455	0,402	0,332	0,307
		2022	0,506	0,608	0,402	0,448	0,395	0,291	0,183
- fasole verde	kg	2021	0,060	0,073	0,048	0,053	0,047	0,030	0,038
		2022	0,066	0,079	0,053	0,051	0,047	0,067	0,081
- morcovi și alte rădăcinoase comestibile	kg	2021	0,962	1,132	0,786	0,853	0,765	0,670	0,518
		2022	0,987	1,170	0,800	0,888	0,738	0,690	0,558
- ceapă uscată	kg	2021	0,978	1,154	0,795	0,864	0,743	0,704	0,669
		2022	0,986	1,190	0,777	0,839	0,735	0,693	0,598
- bulion	kg	2021	0,371	0,443	0,296	0,312	0,295	0,235	0,265
		2022	0,379	0,453	0,304	0,337	0,272	0,281	0,251
- conserve din legume	kg	2021	0,140	0,164	0,115	0,117	0,119	0,107	0,095
		2022	0,145	0,175	0,113	0,123	0,103	0,115	0,089

**TABELUL 49.**  
**CONSUMUL MEDIU DE PRODUSE AGROALIMENTARE ȘI BĂUTURI ALCOOLICE,**  
**DUPĂ NUMĂRUL COPIILOR SUB 18 ANI (continuare)**

- cantități medii lunare pe o persoană -									
	U.M.	Anii	Total gospodării	Gospodării fără copii sub 18 ani	Gospodării cu copii sub 18 ani	Din care, gospodării cu:			
						1 copil	2 copii	3 copii	4 copii și mai mulți
Zahăr	kg	2021	0,674	0,790	0,555	0,602	0,526	0,471	0,481
		2022	0,663	0,786	0,538	0,574	0,505	0,502	0,472
Dulceață, gem, compot, jeleuri	kg	2021	0,356	0,385	0,327	0,308	0,345	0,315	0,407
		2022	0,349	0,369	0,329	0,323	0,317	0,418	0,336
Ciocolată, bomboane, rahat și alte produse zaharoase	kg	2021	0,216	0,219	0,212	0,215	0,213	0,200	0,202
		2022	0,216	0,218	0,215	0,229	0,200	0,212	0,181
Înghețată	kg	2021	0,103	0,102	0,105	0,119	0,096	0,067	0,104
		2022	0,112	0,110	0,114	0,123	0,116	0,089	0,053
Miere de albine	kg	2021	0,095	0,105	0,085	0,096	0,086	0,054	0,033
		2022	0,095	0,107	0,082	0,095	0,074	0,062	0,042
Cafea, ceai, cacao	kg	2021	0,269	0,323	0,213	0,246	0,196	0,165	0,105
		2022	0,271	0,328	0,213	0,247	0,195	0,147	0,106
Apă minerală și alte băuturi nealcoolice	l	2021	7,719	8,692	6,711	7,868	6,498	3,823	2,946
		2022	8,057	9,052	7,037	8,419	6,413	4,087	2,693
Băuturi alcoolice, total	l	2021	2,753	3,206	2,284	2,647	2,113	1,693	1,185
		2022	2,751	3,204	2,286	2,645	1,958	2,070	1,469
din care:									
- vin	l	2021	0,840	0,992	0,682	0,797	0,617	0,518	0,366
		2022	0,902	1,068	0,731	0,833	0,605	0,716	0,684
- bere	l	2021	1,673	1,922	1,415	1,637	1,308	1,064	0,735
		2022	1,609	1,839	1,373	1,595	1,197	1,227	0,672
- țuică și rachiuri naturale	l	2021	0,193	0,240	0,145	0,160	0,146	0,100	0,083
		2022	0,193	0,241	0,143	0,166	0,125	0,109	0,106

**TABELUL 50.**  
**CONSUMUL MEDIU DE PRODUSE AGROALIMENTARE ȘI BĂUTURI ALCOOLICE,**  
**DUPĂ NIVELUL DE INSTRUIRE AL CAPULUI GOSPODĂRIEI**

- cantități medii lunare pe o persoană -						
	U.M.	Anii	Total gospodării	Din total, după nivelul de instruire al capului gospodăriei:		
				Primar <sup>1)</sup>	Secundar	Superior
Pâine și produse de franzelărie	kg	2021 2022	7,381 7,249	8,757 8,119	7,521 7,411	6,426 6,409
Mălai	kg	2021 2022	0,696 0,679	0,999 0,895	0,736 0,724	0,454 0,453
Făină	kg	2021 2022	0,786 0,784	0,926 0,834	0,806 0,807	0,665 0,688
Paste făinoase	kg	2021 2022	0,341 0,357	0,361 0,348	0,335 0,352	0,358 0,374
Orez	kg	2021 2022	0,429 0,435	0,463 0,457	0,431 0,437	0,409 0,422
Carne proaspătă, total	kg	2021 2022	3,883 3,921	3,553 3,581	3,836 3,884	4,160 4,154
din care:						
- de bovine	kg	2021 2022	0,353 0,320	0,211 0,163	0,320 0,285	0,521 0,490
- de porc	kg	2021 2022	1,444 1,514	1,128 1,251	1,447 1,520	1,534 1,570
- de pasăre	kg	2021 2022	1,705 1,711	1,801 1,772	1,689 1,701	1,733 1,727
Preparate din carne	kg	2021 2022	1,482 1,507	1,379 1,411	1,496 1,525	1,468 1,474
Pește, produse din pește și conserve din pește	kg	2021 2022	0,769 0,736	0,699 0,636	0,739 0,703	0,896 0,886
Lapte, total	l	2021 2022	5,446 5,253	5,313 5,185	5,424 5,219	5,569 5,393
Brânzeturi și smântână	kg	2021 2022	1,627 1,603	1,355 1,321	1,591 1,576	1,847 1,786
din care:						
- brânză de vacă (telemea)	kg	2021 2022	0,462 0,459	0,401 0,412	0,458 0,455	0,499 0,491
- brânză de oaie	kg	2021 2022	0,263 0,246	0,255 0,221	0,261 0,243	0,274 0,266

<sup>1)</sup> Inclusiv fără școală absolvită

**TABELUL 50.**  
**CONSUMUL MEDIU DE PRODUSE AGROALIMENTARE ȘI BĂUTURI ALCOOLICE,**  
**DUPĂ NIVELUL DE INSTRUIRE AL CAPULUI GOSPODĂRIEI (continuare)**

- cantități medii lunare pe o persoană -						
	U.M.	Anii	Total gospodării	Din total, după nivelul de instruire al capului gospodăriei:		
				Primar <sup>1)</sup>	Secundar	Superior
- brânză proaspătă de vacă	kg	2021	0,305	0,326	0,306	0,294
		2022	0,302	0,300	0,311	0,269
- cașcaval	kg	2021	0,175	0,064	0,160	0,264
		2022	0,176	0,070	0,160	0,264
- alte produse din lapte	kg	2021	0,375	0,280	0,362	0,454
		2022	0,373	0,274	0,362	0,437
Ouă	buc.	2021	14,823	15,510	14,956	14,115
		2022	14,647	15,053	14,787	14,028
Grăsimi, total	kg	2021	1,220	1,278	1,227	1,174
		2022	1,217	1,234	1,226	1,181
din care:						
- ulei de porumb, floarea-soarelui, soia	kg	2021	0,906	0,952	0,916	0,851
		2022	0,905	0,910	0,916	0,864
- margarină	kg	2021	0,083	0,133	0,090	0,042
		2022	0,083	0,131	0,090	0,042
- unt	kg	2021	0,093	0,049	0,087	0,130
		2022	0,093	0,045	0,087	0,128
Fructe, total	kg	2021	4,290	3,412	4,053	5,439
		2022	4,254	3,388	4,061	5,200
din care:						
- mere și pere	kg	2021	1,458	1,353	1,408	1,673
		2022	1,457	1,358	1,424	1,604
- vișine și cireșe	kg	2021	0,106	0,076	0,103	0,127
		2022	0,100	0,090	0,094	0,125
- caise și piersici	kg	2021	0,144	0,093	0,130	0,212
		2022	0,172	0,092	0,153	0,262
- prune	kg	2021	0,127	0,115	0,125	0,136
		2022	0,137	0,142	0,130	0,162
- struguri	kg	2021	0,307	0,189	0,272	0,475
		2022	0,318	0,170	0,286	0,473
- căpșuni, zmeură	kg	2021	0,100	0,064	0,089	0,149
		2022	0,092	0,040	0,087	0,126
- nuci în coajă	kg	2021	0,084	0,110	0,092	0,049
		2022	0,085	0,114	0,092	0,051

<sup>1)</sup> Inclusiv fără școală absolvită

**TABELUL 50.**  
**CONSUMUL MEDIU DE PRODUSE AGROALIMENTARE ȘI BĂUTURI ALCOOLICE,**  
**DUPĂ NIVELUL DE INSTRUIRE AL CAPULUI GOSPODĂRIEI (continuare)**

- cantități medii lunare pe o persoană -						
	U.M.	Anii	Total gospodării	Din total, după nivelul de instruire al capului gospodăriei:		
				Primar <sup>1)</sup>	Secundar	Superior
- banane	kg	2021	0,897	0,697	0,854	1,118
		2022	0,898	0,706	0,864	1,078
- portocale, mandarine, lămâi	kg	2021	0,747	0,508	0,697	1,005
		2022	0,679	0,475	0,645	0,862
Pepeni verzi și galbeni	kg	2021	0,838	0,824	0,800	0,979
		2022	0,719	0,647	0,672	0,907
Fasole boabe și alte leguminoase pentru boabe	kg	2021	0,319	0,436	0,330	0,238
		2022	0,318	0,405	0,331	0,245
Cartofi	kg	2021	3,022	3,168	3,075	2,784
		2022	2,988	3,191	3,036	2,757
Legume și conserve din legume în echivalent legume proaspete, total	kg	2021	8,460	8,265	8,332	8,989
		2022	8,468	8,013	8,360	8,989
din care:						
- varză și conopidă	kg	2021	0,855	0,875	0,842	0,899
		2022	0,874	0,833	0,872	0,892
- tomate (pătlăgele roșii)	kg	2021	1,191	1,061	1,137	1,432
		2022	1,138	0,931	1,095	1,353
- ardei și gogoșari	kg	2021	0,521	0,411	0,496	0,645
		2022	0,506	0,344	0,478	0,656
- fasole verde	kg	2021	0,060	0,056	0,062	0,058
		2022	0,066	0,066	0,067	0,062
- morcovi și alte rădăcinoase comestibile	kg	2021	0,962	0,833	0,942	1,076
		2022	0,987	0,780	0,973	1,098
- ceapă uscată	kg	2021	0,978	1,002	0,978	0,969
		2022	0,986	0,989	0,988	0,977
- bulion	kg	2021	0,371	0,418	0,369	0,363
		2022	0,379	0,436	0,377	0,369
- conserve din legume	kg	2021	0,140	0,153	0,150	0,099
		2022	0,145	0,170	0,150	0,118

<sup>1)</sup> Inclusiv fără școală absolvită

**TABELUL 50.**  
**CONSUMUL MEDIU DE PRODUSE AGROALIMENTARE ȘI BĂUTURI ALCOOLICE,**  
**DUPĂ NIVELUL DE INSTRUIRE AL CAPULUI GOSPODĂRIEI (continuare)**

- cantități medii lunare pe o persoană -							
	U.M.	Anii	Total gospodării	Din total, după nivelul de instruire al capului gospodăriei:			
				Primar <sup>1)</sup>	Secundar	Superior	
Zahăr	kg	2021	0,674	0,715	0,688	0,612	
		2022	0,663	0,647	0,680	0,608	
Dulceață, gem, compot, jeleuri	kg	2021	0,356	0,413	0,373	0,275	
		2022	0,349	0,399	0,369	0,263	
Ciocolată, bomboane, rahat și alte produse zaharose	kg	2021	0,216	0,189	0,209	0,249	
		2022	0,216	0,192	0,211	0,239	
Înghețată	kg	2021	0,103	0,073	0,091	0,158	
		2022	0,112	0,060	0,099	0,174	
Miere de albine	kg	2021	0,095	0,065	0,089	0,127	
		2022	0,095	0,061	0,090	0,124	
Cafea, ceai, cacao	kg	2021	0,269	0,212	0,265	0,301	
		2022	0,271	0,191	0,267	0,313	
Apă minerală și alte băuturi nealcoolice	l	2021	7,719	3,774	6,843	12,188	
		2022	8,057	3,713	7,182	12,482	
Băuturi alcoolice, total	l	2021	2,753	2,354	2,872	2,449	
		2022	2,751	2,436	2,853	2,480	
din care:							
- vin	l	2021	0,840	0,760	0,885	0,700	
		2022	0,902	0,841	0,952	0,743	
- bere	l	2021	1,673	1,359	1,731	1,562	
		2022	1,609	1,324	1,648	1,554	
- țuică și rachiuri naturale	l	2021	0,193	0,222	0,216	0,100	
		2022	0,193	0,252	0,213	0,105	

<sup>1)</sup> Inclusiv fără școală absolvită

**TABELUL 51.**  
**CONSUMUL MEDIU DE PRODUSE AGROALIMENTARE ȘI BĂUTURI ALCOOLICE,**  
**DUPĂ GRUPE DE VÂRSTĂ ALE CAPULUI GOSPODĂRIEI**

- cantități medii lunare pe o persoană -								
	U.M.	Anii	Total gospodării	Din total, după grupe de vârstă ale capului gospodăriei:				
				15 – 24 ani	25 – 34 ani	35 – 49 ani	50 – 64 ani	65 ani și peste
Pâine și produse de franzelărie	kg	2021	7,381	6,556	6,559	7,034	7,697	7,871
		2022	7,249	6,465	6,596	6,781	7,596	7,796
Mălai	kg	2021	0,696	0,496	0,578	0,584	0,726	0,868
		2022	0,679	0,513	0,562	0,565	0,713	0,849
Făină	kg	2021	0,786	0,447	0,703	0,694	0,822	0,916
		2022	0,784	0,605	0,678	0,678	0,813	0,944
Paste făinoase	kg	2021	0,341	0,336	0,342	0,307	0,348	0,380
		2022	0,357	0,391	0,328	0,335	0,360	0,391
Orez	kg	2021	0,429	0,407	0,400	0,380	0,431	0,504
		2022	0,435	0,403	0,400	0,384	0,438	0,515
Carne proaspătă, total	kg	2021	3,883	3,932	3,712	3,627	4,044	4,115
		2022	3,921	3,812	3,669	3,623	4,054	4,279
din care:								
- de bovine	kg	2021	0,353	0,230	0,379	0,365	0,368	0,317
		2022	0,320	0,230	0,327	0,333	0,328	0,293
- de porcine	kg	2021	1,444	1,613	1,376	1,379	1,529	1,460
		2022	1,514	1,417	1,414	1,435	1,575	1,597
- de pasăre	kg	2021	1,705	1,818	1,647	1,540	1,731	1,916
		2022	1,711	1,889	1,620	1,522	1,743	1,956
Preparate din carne	kg	2021	1,482	1,776	1,410	1,367	1,588	1,540
		2022	1,507	1,755	1,464	1,392	1,588	1,577
Pește, produse din pește și conserve din pește	kg	2021	0,769	0,696	0,691	0,695	0,815	0,850
		2022	0,736	0,732	0,636	0,667	0,762	0,847
Lapte, total	l	2021	5,446	5,214	5,632	5,077	5,305	6,020
		2022	5,253	5,736	5,476	4,847	4,985	5,966
Brânzeturi și smântână	kg	2021	1,627	1,804	1,558	1,507	1,672	1,759
		2022	1,603	1,673	1,576	1,453	1,645	1,764
din care:								
- brânză de vacă (telemea)	kg	2021	0,462	0,589	0,420	0,411	0,480	0,524
		2022	0,459	0,490	0,423	0,394	0,482	0,534
- brânză de oaie	kg	2021	0,263	0,257	0,228	0,246	0,289	0,272
		2022	0,246	0,244	0,218	0,230	0,259	0,266



**TABELUL 51.**  
**CONSUMUL MEDIU DE PRODUSE AGROALIMENTARE ȘI BĂUTURI ALCOOLICE,**  
**DUPĂ GRUPE DE VÂRSTĂ ALE CAPULUI GOSPODĂRIEI (continuare)**

- cantități medii lunare pe o persoană -								
	U.M.	Anii	Total gospodării	Din total, după grupe de vârstă ale capului gospodăriei:				
				15 – 24 ani	25 – 34 ani	35 – 49 ani	50 – 64 ani	65 ani și peste
- brânză proaspătă de vacă	kg	2021	0,305	0,230	0,287	0,270	0,294	0,372
		2022	0,302	0,282	0,283	0,260	0,295	0,373
- cașcaval	kg	2021	0,175	0,322	0,202	0,176	0,176	0,154
		2022	0,176	0,297	0,206	0,179	0,175	0,153
- alte produse din lapte	kg	2021	0,375	0,365	0,377	0,356	0,381	0,391
		2022	0,373	0,313	0,399	0,340	0,381	0,395
Ouă	buc.	2021	14,823	16,003	14,012	13,488	15,302	16,364
		2022	14,647	15,722	13,434	13,092	15,004	16,768
Grăsimi, total	kg	2021	1,220	1,113	1,169	1,095	1,258	1,371
		2022	1,217	1,116	1,142	1,089	1,249	1,390
din care:								
- ulei de porumb, floarea-soarelui, soia	kg	2021	0,906	0,850	0,866	0,800	0,936	1,031
		2022	0,905	0,803	0,836	0,801	0,924	1,055
- margarină	kg	2021	0,083	0,061	0,069	0,069	0,080	0,111
		2022	0,083	0,074	0,070	0,069	0,084	0,106
- unt	kg	2021	0,093	0,115	0,099	0,090	0,094	0,092
		2022	0,093	0,111	0,095	0,088	0,093	0,097
Fructe, total	kg	2021	4,290	4,779	4,434	4,046	4,221	4,609
		2022	4,254	4,786	4,261	3,916	4,224	4,703
din care:								
- mere și pere	kg	2021	1,458	1,597	1,414	1,332	1,433	1,662
		2022	1,457	1,463	1,362	1,319	1,468	1,666
- vișine și cireșe	kg	2021	0,106	0,053	0,110	0,093	0,119	0,111
		2022	0,100	0,084	0,102	0,099	0,098	0,103
- caise și piersici	kg	2021	0,144	0,091	0,142	0,142	0,149	0,145
		2022	0,172	0,243	0,192	0,145	0,190	0,174
- prune	kg	2021	0,127	0,035	0,119	0,125	0,120	0,143
		2022	0,137	0,125	0,109	0,112	0,146	0,174
- struguri	kg	2021	0,307	0,495	0,332	0,318	0,288	0,297
		2022	0,318	0,399	0,341	0,292	0,321	0,334
- căpșuni, zmeură	kg	2021	0,100	0,096	0,108	0,102	0,101	0,093
		2022	0,092	0,104	0,101	0,094	0,090	0,087
- nuci în coajă	kg	2021	0,084	0,013	0,064	0,066	0,089	0,114
		2022	0,085	0,044	0,063	0,060	0,092	0,122

**TABELUL 51.**  
**CONSUMUL MEDIU DE PRODUSE AGROALIMENTARE ȘI BĂUTURI ALCOOLICE,**  
**DUPĂ GRUPE DE VÂRSTĂ ALE CAPULUI GOSPODĂRIEI (continuare)**

- cantități medii lunare pe o persoană -								
	U.M.	Anii	Total gospodării	Din total, după grupe de vârstă ale capului gospodăriei:				
				15 – 24 ani	25 – 34 ani	35 – 49 ani	50 – 64 ani	65 ani și peste
- banane	kg	2021	0,897	1,251	1,047	0,856	0,847	0,929
		2022	0,898	1,302	0,963	0,851	0,848	0,969
- portocale, mandarine, lămâi	kg	2021	0,747	0,732	0,762	0,698	0,748	0,805
		2022	0,679	0,685	0,670	0,643	0,651	0,760
Pepeni verzi și galbeni	kg	2021	0,838	1,032	0,955	0,804	0,800	0,868
		2022	0,719	0,887	0,604	0,697	0,756	0,747
Fasole boabe și alte leguminoase pentru boabe	kg	2021	0,319	0,244	0,257	0,281	0,328	0,387
		2022	0,318	0,243	0,273	0,282	0,324	0,381
Cartofi	kg	2021	3,022	3,235	2,947	2,790	3,102	3,266
		2022	2,988	3,340	2,894	2,721	3,023	3,326
Legume și conserve din legume în echivalent legume proaspete, total	kg	2021	8,460	8,052	7,465	7,504	8,849	9,731
		2022	8,468	7,562	7,359	7,409	8,857	9,946
din care:								
- varză și conopidă	kg	2021	0,855	0,674	0,710	0,779	0,883	0,994
		2022	0,874	0,654	0,751	0,791	0,927	0,986
- tomate (pătâțele roșii)	kg	2021	1,191	1,399	1,172	1,078	1,216	1,314
		2022	1,138	1,328	1,074	1,020	1,199	1,244
- ardei și gogoșari	kg	2021	0,521	0,457	0,457	0,486	0,534	0,581
		2022	0,506	0,475	0,450	0,450	0,538	0,572
- fasole verde	kg	2021	0,060	0,022	0,043	0,055	0,066	0,069
		2022	0,066	0,060	0,047	0,060	0,070	0,078
- morcovi și alte rădăcinoase comestibile	kg	2021	0,962	0,903	0,920	0,863	0,973	1,100
		2022	0,987	0,794	0,885	0,892	0,988	1,164
- ceapă uscată	kg	2021	0,978	0,963	0,907	0,852	1,012	1,136
		2022	0,986	0,859	0,863	0,851	1,015	1,190
- bulion	kg	2021	0,371	0,338	0,321	0,320	0,392	0,437
		2022	0,379	0,344	0,324	0,319	0,398	0,463
- conserve din legume	kg	2021	0,140	0,111	0,099	0,113	0,158	0,175
		2022	0,145	0,125	0,100	0,122	0,154	0,184

**TABELUL 51.**  
**CONSUMUL MEDIU DE PRODUSE AGROALIMENTARE ȘI BĂUTURI ALCOOLICE,**  
**DUPĂ GRUPE DE VÂRSTĂ ALE CAPULUI GOSPODĂRIEI (continuare)**

- cantități medii lunare pe o persoană -								
	U.M.	Anii	Total gospodării	Din total, după grupe de vârstă ale capului gospodăriei:				
				15 – 24 ani	25 – 34 ani	35 – 49 ani	50 – 64 ani	65 ani și peste
Zahăr	kg	2021	0,674	0,653	0,628	0,593	0,698	0,777
		2022	0,663	0,599	0,629	0,578	0,677	0,779
Dulceață, gem, compot, jeleuri	kg	2021	0,356	0,301	0,303	0,317	0,371	0,416
		2022	0,349	0,314	0,286	0,301	0,360	0,428
Ciocolată, bomboane, rahat și alte produse zaharose	kg	2021	0,216	0,234	0,218	0,214	0,207	0,226
		2022	0,216	0,278	0,224	0,212	0,213	0,218
Înghețată	kg	2021	0,103	0,180	0,141	0,110	0,101	0,077
		2022	0,112	0,180	0,117	0,122	0,120	0,085
Miere de albine	kg	2021	0,095	0,112	0,091	0,092	0,094	0,101
		2022	0,095	0,128	0,091	0,087	0,094	0,105
Cafea, ceai, cacao	kg	2021	0,269	0,339	0,274	0,239	0,291	0,279
		2022	0,271	0,335	0,265	0,246	0,288	0,286
Apă minerală și alte băuturi nealcoolice	l	2021	7,719	11,693	8,972	7,724	7,753	7,005
		2022	8,057	10,619	8,937	8,082	8,124	7,458
Băuturi alcoolice, total	l	2021	2,753	3,072	2,951	2,435	3,163	2,645
		2022	2,751	2,368	2,749	2,539	3,126	2,636
din care:								
- vin	l	2021	0,840	0,476	0,881	0,694	0,993	0,867
		2022	0,902	0,590	0,866	0,812	0,979	0,966
- bere	l	2021	1,673	2,459	1,858	1,556	1,885	1,495
		2022	1,609	1,567	1,720	1,535	1,858	1,388
- țuică și rachiuri naturale	l	2021	0,193	0,075	0,143	0,139	0,231	0,250
		2022	0,193	0,097	0,103	0,143	0,240	0,250

**TABELUL 52.**  
**CONSUMUL MEDIU DE PRODUSE AGROALIMENTARE ȘI BĂUTURI ALCOOLICE,**  
**DUPĂ SEXUL CAPULUI GOSPODĂRIEI**

- cantități medii lunare pe o persoană -					
	U.M.	Anii	Total gospodării	Din total, după sexul capului gospodăriei:	
				Masculin	Feminin
Pâine și produse de franzelărie	kg	2021 2022	7,381 7,249	7,350 7,194	7,497 7,457
Mălai	kg	2021 2022	0,696 0,679	0,674 0,660	0,781 0,751
Făină	kg	2021 2022	0,786 0,784	0,754 0,751	0,905 0,911
Paste făinoase	kg	2021 2022	0,341 0,357	0,327 0,342	0,395 0,414
Orez	kg	2021 2022	0,429 0,435	0,407 0,413	0,511 0,519
Carne proaspătă, total	kg	2021 2022	3,883 3,921	3,791 3,814	4,231 4,331
din care:					
- de bovine	kg	2021 2022	0,353 0,320	0,357 0,316	0,339 0,333
- de porcine	kg	2021 2022	1,444 1,514	1,431 1,489	1,494 1,609
- de pasăre	kg	2021 2022	1,705 1,711	1,622 1,632	2,022 2,016
Preparate din carne	kg	2021 2022	1,482 1,507	1,470 1,495	1,529 1,556
Pește, produse din pește și conserve din pește	kg	2021 2022	0,769 0,736	0,746 0,714	0,849 0,823
Lapte, total	l	2021 2022	5,446 5,253	5,233 5,052	6,255 6,026
Brânzeturi și smântână	kg	2021 2022	1,627 1,603	1,576 1,549	1,819 1,812
din care:					
- brânză de vacă (telemea)	kg	2021 2022	0,462 0,459	0,437 0,439	0,557 0,540
- brânză de oaie	kg	2021 2022	0,263 0,246	0,267 0,248	0,249 0,241

**TABELUL 52.**  
**CONSUMUL MEDIU DE PRODUSE AGROALIMENTARE ȘI BĂUTURI ALCOOLICE,**  
**DUPĂ SEXUL CAPULUI GOSPODĂRIEI (continuare)**

- cantități medii lunare pe o persoană -					
	U.M.	Anii	Total gospodării	Din total, după sexul capului gospodăriei:	
				Masculin	Feminin
- brânză proaspătă de vacă	kg	2021	0,305	0,287	0,370
		2022	0,302	0,284	0,372
- cașcaval	kg	2021	0,175	0,171	0,189
		2022	0,176	0,171	0,193
- alte produse din lapte	kg	2021	0,375	0,366	0,407
		2022	0,373	0,361	0,411
Ouă	buc.	2021	14,823	14,439	16,279
		2022	14,647	14,154	16,541
Grăsimi, total	kg	2021	1,220	1,177	1,382
		2022	1,217	1,171	1,396
din care:					
- ulei de porumb, floarea-soarelui, soia	kg	2021	0,906	0,872	1,031
		2022	0,905	0,867	1,051
- margarină	kg	2021	0,083	0,078	0,101
		2022	0,083	0,079	0,098
- unt	kg	2021	0,093	0,090	0,104
		2022	0,093	0,089	0,106
Fructe, total	kg	2021	4,290	4,123	4,922
		2022	4,254	4,069	4,963
din care:					
- mere și pere	kg	2021	1,458	1,386	1,727
		2022	1,457	1,394	1,699
- vișine și cireșe	kg	2021	0,106	0,104	0,113
		2022	0,100	0,093	0,126
- caise și piersici	kg	2021	0,144	0,136	0,175
		2022	0,172	0,157	0,229
- prune	kg	2021	0,127	0,121	0,148
		2022	0,137	0,127	0,178
- struguri	kg	2021	0,307	0,304	0,321
		2022	0,318	0,308	0,354
- căpșuni, zmeură	kg	2021	0,100	0,098	0,104
		2022	0,092	0,089	0,104
- nuci în coajă	kg	2021	0,084	0,082	0,092
		2022	0,085	0,083	0,094

**TABELUL 52.**  
**CONSUMUL MEDIU DE PRODUSE AGROALIMENTARE ȘI BĂUTURI ALCOOLICE,**  
**DUPĂ SEXUL CAPULUI GOSPODĂRIEI (continuare)**

- cantități medii lunare pe o persoană -					
	U.M.	Anii	Total gospodării	Din total, după sexul capului gospodăriei	
				Masculin	Feminin
- banane	kg	2021	0,897	0,858	1,046
		2022	0,898	0,864	1,028
- portocale, mandarine, lămâi	kg	2021	0,747	0,722	0,843
		2022	0,679	0,649	0,795
Pepeni verzi și galbeni	kg	2021	0,838	0,822	0,897
		2022	0,719	0,670	0,907
Fasole boabe și alte leguminoase pentru boabe	kg	2021	0,319	0,308	0,357
		2022	0,318	0,308	0,358
Cartofi	kg	2021	3,022	2,948	3,304
		2022	2,988	2,923	3,236
Legume și conserve din legume în echivalent legume proaspete, total	kg	2021	8,460	8,107	9,795
		2022	8,468	8,074	9,980
din care:					
- varză și conopidă	kg	2021	0,855	0,813	1,017
		2022	0,874	0,843	0,992
- tomate (pătlăgele roșii)	kg	2021	1,191	1,154	1,334
		2022	1,138	1,095	1,303
- ardei și gogoșari	kg	2021	0,521	0,499	0,602
		2022	0,506	0,487	0,582
- fasole verde	kg	2021	0,060	0,059	0,064
		2022	0,066	0,064	0,075
- morcovi și alte rădăcinoase comestibile	kg	2021	0,962	0,918	1,129
		2022	0,987	0,935	1,187
- ceapă uscată	kg	2021	0,978	0,929	1,162
		2022	0,986	0,932	1,196
- bulion	kg	2021	0,371	0,353	0,439
		2022	0,379	0,359	0,458
- conserve din legume	kg	2021	0,140	0,134	0,164
		2022	0,145	0,137	0,174

**TABELUL 52.**  
**CONSUMUL MEDIU DE PRODUSE AGROALIMENTARE ȘI BĂUTURI ALCOOLICE,**  
**DUPĂ SEXUL CAPULUI GOSPODĂRIEI (continuare)**

	U.M.	Anii	- cantități medii lunare pe o persoană -		
			Total gospodării	Din total, după sexul capului gospodăriei	
				Masculin	Feminin
Zahăr	kg	2021	0,674	0,642	0,796
		2022	0,663	0,635	0,773
Dulceață, gem, compot, jeleuri	kg	2021	0,356	0,347	0,390
		2022	0,349	0,335	0,402
Ciocolată, bomboane, rahat și alte produse zaharoase	kg	2021	0,216	0,206	0,253
		2022	0,216	0,206	0,252
Înghețată	kg	2021	0,103	0,103	0,103
		2022	0,112	0,107	0,131
Miere de albine	kg	2021	0,095	0,093	0,104
		2022	0,095	0,092	0,107
Cafea, ceai, cacao	kg	2021	0,269	0,262	0,295
		2022	0,271	0,263	0,303
Apă minerală și alte băuturi nealcoolice	l	2021	7,719	7,554	8,343
		2022	8,057	7,791	9,076
Băuturi alcoolice, total	l	2021	2,753	3,010	1,780
		2022	2,751	3,005	1,775
din care:					
- vin	l	2021	0,840	0,926	0,513
		2022	0,902	0,989	0,567
- bere	l	2021	1,673	1,826	1,093
		2022	1,609	1,755	1,043
- țuică și rachiuri naturale	l	2021	0,193	0,208	0,136
		2022	0,193	0,210	0,129

**TABELUL 53.**  
**CONSUMUL MEDIU DE PRODUSE AGROALIMENTARE ȘI BĂUTURI ALCOOLICE,**  
**PE DECILE DE VENIT, ÎN ANUL 2022**

	U.M.	Decile de venit total pe o persoană:				
		Decila 1	Decila 2	Decila 3	Decila 4	Decila 5
Pâine și produse de franzelărie	kg	7,090	7,704	7,540	7,417	7,480
Mălai	kg	0,923	0,972	0,844	0,721	0,644
Făină	kg	0,749	0,867	0,869	0,877	0,811
Paste făinoase	kg	0,281	0,339	0,379	0,367	0,376
Orez	kg	0,413	0,475	0,457	0,469	0,441
Carne proaspătă, total din care:	kg	3,237	3,777	3,843	3,981	3,949
- de bovine	kg	0,203	0,238	0,253	0,284	0,290
- de porcine	kg	1,144	1,420	1,438	1,560	1,549
- de pasăre	kg	1,551	1,778	1,763	1,750	1,729
Preparate din carne	kg	1,205	1,392	1,453	1,536	1,552
Pește, produse din pește și conserve din pește	kg	0,518	0,721	0,676	0,707	0,740
Lapte, total	l	4,614	5,508	5,436	5,616	5,395
Brânzeturi și smântână din care:	kg	1,176	1,433	1,541	1,622	1,613
- brânză de vacă (telemea)	kg	0,325	0,441	0,436	0,465	0,470
- brânză de oaie	kg	0,205	0,229	0,239	0,232	0,239
- brânză proaspătă de vacă	kg	0,308	0,314	0,340	0,357	0,318
- cașcaval	kg	0,067	0,104	0,133	0,142	0,176
- alte produse din lapte	kg	0,234	0,309	0,353	0,383	0,365
Ouă	buc.	13,362	15,221	15,189	15,391	15,010
Grăsimi, total din care:	kg	1,018	1,255	1,251	1,267	1,241
- ulei de porumb, floarea-soarelui, soia	kg	0,748	0,929	0,936	0,947	0,939
- margarină	kg	0,101	0,110	0,110	0,101	0,082
- unt	kg	0,036	0,062	0,076	0,095	0,101
Fructe, total din care:	kg	2,787	3,673	3,956	4,210	4,288
- mere și pere	kg	1,147	1,416	1,449	1,489	1,471
- vișine și cireșe	kg	0,079	0,100	0,084	0,076	0,081
- caise și piersici	kg	0,083	0,100	0,119	0,112	0,162
- prune	kg	0,093	0,104	0,141	0,163	0,142
- struguri	kg	0,171	0,241	0,269	0,342	0,283



- cantități medii lunare pe o persoană -

Decile de venit total pe o persoană:					U.M.	
Decila 6	Decila 7	Decila 8	Decila 9	Decila 10		
7,481	7,069	7,016	7,050	5,638	kg	Pâine și produse de franzelărie
0,593	0,552	0,515	0,498	0,375	kg	Mălai
0,765	0,787	0,714	0,720	0,592	kg	Făină
0,350	0,361	0,356	0,371	0,357	kg	Paste făinoase
0,422	0,416	0,411	0,414	0,378	kg	Orez
3,898	4,056	3,975	4,199	3,904	kg	Carne proaspătă, total din care:
0,286	0,343	0,369	0,428	0,478	kg	- de bovine
1,537	1,607	1,562	1,673	1,527	kg	- de porcine
1,709	1,730	1,665	1,682	1,552	kg	- de pasăre
1,548	1,570	1,604	1,597	1,468	kg	Preparate din carne
0,744	0,756	0,770	0,835	0,854	kg	Pește, produse din pește și conserve din pește
5,326	5,275	5,168	5,131	4,522	l	Lapte, total
1,653	1,680	1,667	1,772	1,755	kg	Brânzeturi și smântână din care:
0,485	0,498	0,482	0,493	0,469	kg	- brânză de vacă (telemea)
0,249	0,244	0,242	0,263	0,295	kg	- brânză de oaie
0,308	0,296	0,266	0,259	0,214	kg	- brânză proaspătă de vacă
0,187	0,196	0,217	0,251	0,280	kg	- cașcaval
0,374	0,394	0,405	0,451	0,432	kg	- alte produse din lapte
14,716	14,480	14,018	14,359	13,058	buc.	Ouă
1,224	1,210	1,204	1,244	1,150	kg	Grăsimi, total din care:
0,924	0,907	0,893	0,911	0,836	kg	- ulei de porumb, floarea-soarelui, soia
0,076	0,071	0,068	0,059	0,039	kg	- margarină
0,102	0,105	0,111	0,119	0,123	kg	- unt
4,336	4,445	4,628	4,975	4,996	kg	Fructe, total din care:
1,457	1,490	1,505	1,539	1,479	kg	- mere și pere
0,114	0,101	0,096	0,110	0,146	kg	- vișine și cireșe
0,211	0,233	0,184	0,226	0,275	kg	- caise și piersici
0,125	0,142	0,141	0,145	0,173	kg	- prune
0,257	0,335	0,401	0,404	0,461	kg	- struguri

**TABELUL 53.**  
**CONSUMUL MEDIU DE PRODUSE AGROALIMENTARE ȘI BĂUTURI ALCOOLICE,**  
**PE DECILE DE VENIT, ÎN ANUL 2022 (continuare)**

	U.M.	Decile de venit total pe o persoană:				
		Decila 1	Decila 2	Decila 3	Decila 4	Decila 5
- căpșuni, zmeură	kg	0,041	0,065	0,069	0,096	0,109
- nuci în coajă	kg	0,088	0,130	0,108	0,095	0,091
- banane	kg	0,564	0,755	0,845	0,912	0,949
- portocale, mandarine, lămâi	kg	0,362	0,539	0,619	0,656	0,703
Pepeni verzi și galbeni	kg	0,497	0,530	0,507	0,648	0,654
Fasole boabe și alte leguminoase pentru boabe	kg	0,373	0,379	0,371	0,359	0,318
Cartofi	kg	2,991	3,111	3,132	3,135	3,091
Legume și conserve din legume în echivalent legume proaspete, total din care:	kg	6,360	8,323	8,331	8,807	8,755
- varză și conopidă	kg	0,737	0,819	0,875	0,958	0,913
- tomate (pătlăgele roșii)	kg	0,710	1,056	1,033	1,129	1,135
- ardei și gogoșari	kg	0,288	0,427	0,465	0,528	0,520
- fasole verde	kg	0,047	0,079	0,065	0,057	0,063
- morcovi și alte rădăcinoase comestibile	kg	0,654	0,900	0,974	1,074	1,071
- ceapă uscată	kg	0,813	1,043	1,002	1,064	1,033
- bulion	kg	0,302	0,390	0,403	0,398	0,383
- conserve din legume	kg	0,114	0,177	0,177	0,159	0,151
Zahăr	kg	0,577	0,685	0,693	0,708	0,696
Dulceață, gem, compot, jeleuri	kg	0,393	0,468	0,433	0,367	0,360
Ciocolată, bomboane, rahat și alte produse zaharoase	kg	0,170	0,180	0,209	0,203	0,213
Înghețată	kg	0,052	0,075	0,073	0,078	0,106
Miere de albine	kg	0,043	0,082	0,089	0,102	0,102
Cafea, ceai, cacao	kg	0,173	0,223	0,247	0,276	0,276
Apă minerală și alte băuturi nealcoolice	l	2,856	4,406	5,367	7,055	7,339
Băuturi alcoolice, total din care:	l	2,434	2,624	2,665	2,518	2,492
- vin	l	1,045	1,028	0,967	0,853	0,808
- bere	l	1,152	1,326	1,458	1,425	1,472
- țuică și rachiu naturale	l	0,218	0,254	0,211	0,212	0,179

- cantități medii lunare pe o persoană -

Decile de venit total pe o persoană:					U.M.	
Decila 6	Decila 7	Decila 8	Decila 9	Decila 10		
0,090	0,091	0,097	0,136	0,129	kg	- căpșuni, zmeură
0,086	0,069	0,073	0,064	0,040	kg	- nuci în coajă
0,945	0,936	0,991	1,060	0,983	kg	- banane
0,757	0,717	0,760	0,858	0,802	kg	- portocale, mandarine, lămâi
0,817	0,966	0,698	0,744	1,055	kg	Pepeni verzi și galbeni
0,303	0,282	0,267	0,258	0,216	kg	Fasole boabe și alte leguminoase pentru boabe
2,907	2,801	2,794	2,964	2,535	kg	Cartofi
8,665	8,681	8,524	8,952	8,694	kg	Legume și conserve din legume în echivalent legume proaspete, total din care:
0,903	0,923	0,851	0,894	0,782	kg	- varză și conopidă
1,160	1,238	1,158	1,288	1,429	kg	- tomate (pătlăgele roșii)
0,500	0,539	0,521	0,621	0,644	kg	- ardei și gogoșari
0,071	0,074	0,060	0,081	0,062	kg	- fasole verde
1,035	1,010	1,014	1,079	1,021	kg	- morcovi și alte rădăcinoase comestibile
1,016	0,970	0,955	0,956	0,928	kg	- ceapă uscată
0,391	0,379	0,379	0,381	0,357	kg	- bulion
0,151	0,132	0,142	0,137	0,101	kg	- conserve din legume
0,666	0,666	0,640	0,657	0,581	kg	Zahăr
0,339	0,303	0,304	0,265	0,206	kg	Dulceață, gem, compot, jeleuri
0,213	0,216	0,252	0,234	0,241	kg	Ciocolată, bomboane, rahat și alte produse zaharoase
0,121	0,151	0,125	0,146	0,186	kg	Înghețată
0,098	0,105	0,108	0,109	0,112	kg	Miere de albine
0,272	0,283	0,297	0,324	0,327	kg	Cafea, ceai, cacao
8,077	8,771	10,432	11,595	14,574	l	Apă minerală și alte băuturi nealcoolice
2,658	2,730	2,865	3,070	3,079	l	Băuturi alcoolice, total din care:
0,805	0,790	0,836	0,839	0,868	l	- vin
1,605	1,708	1,781	2,011	1,996	l	- bere
0,198	0,174	0,182	0,153	0,115	l	- țuică și rachiuri naturale

**TABELUL 54.**  
**CONSUMUL ALIMENTAR EXPRIMAT ÎN CALORII ȘI FACTORI NUTRITIVI, PE CATEGORII DE GOSPODĂRII,**  
**DUPĂ STATUTUL OCUPAȚIONAL AL CAPULUI GOSPODĂRIEI, ÎN ANUL 2022**

- medii zilnice pe o persoană -

	U.M.	Total gospodării	Din total, după statutul ocupațional al capului gospodăriei:				
			Salariați	Lucrători pe cont propriu în activități neagricole	Agricultori	Șomeri	Pensionari
<b>Calorii</b>	<b>nr.</b>	<b>2491</b>	<b>2384</b>	<b>2426</b>	<b>2441</b>	<b>2171</b>	<b>2719</b>
• de origine vegetală	nr.	1752	1669	1716	1740	1571	1917
• de origine animală	nr.	739	715	710	701	600	802
<b>Protide</b>	<b>g</b>	<b>86,4</b>	<b>83,0</b>	<b>83,6</b>	<b>83,5</b>	<b>75,4</b>	<b>94,1</b>
• de origine vegetală	g	38,9	36,9	38,8	40,0	36,5	42,4
• de origine animală	g	47,5	46,1	44,8	43,5	38,9	51,7
<b>Lipide</b>	<b>g</b>	<b>98,6</b>	<b>95,0</b>	<b>93,9</b>	<b>91,6</b>	<b>80,9</b>	<b>108,0</b>
• de origine vegetală	g	45,4	43,6	42,4	40,4	37,3	50,5
• de origine animală	g	53,2	51,4	51,5	51,2	43,6	57,5
<b>Glucide</b>	<b>g</b>	<b>357,4</b>	<b>348,4</b>	<b>352,9</b>	<b>342,2</b>	<b>337,3</b>	<b>377,7</b>

**TABELUL 55.**  
**CONSUMUL ALIMENTAR EXPRIMAT ÎN CALORII ȘI FACTORI NUTRITIVI, PE REGIUNI DE DEZVOLTARE,**  
**ÎN ANUL 2022**

	U.M.	Regiuni de dezvoltare:			
		Nord-Est	Sud-Est	Sud-Muntenia	Sud-Vest Oltenia
<b>Calorii</b>	<b>nr.</b>	<b>2595</b>	<b>2466</b>	<b>2321</b>	<b>2539</b>
• de origine vegetală	nr.	1826	1771	1677	1813
• de origine animală	nr.	769	695	644	726
<b>Protide</b>	<b>g</b>	<b>89,8</b>	<b>86,9</b>	<b>81,4</b>	<b>88,5</b>
• de origine vegetală	g	39,9	40,3	38,6	41,5
• de origine animală	g	49,9	46,6	42,8	47,0
<b>Lipide</b>	<b>g</b>	<b>102,3</b>	<b>93,8</b>	<b>87,7</b>	<b>96,6</b>
• de origine vegetală	g	47,7	44,5	41,5	42,5
• de origine animală	g	54,6	49,3	46,2	54,1
<b>Glucide</b>	<b>g</b>	<b>351,2</b>	<b>345,3</b>	<b>344,9</b>	<b>376,2</b>

**TABELUL 56.**  
**CONSUMUL ALIMENTAR EXPRIMAT ÎN CALORII ȘI FACTORI NUTRITIVI, PE DECILE DE VENIT, ÎN ANUL 2022**

	U.M.	Decile de venit total pe o persoană:				
		Decila 1	Decila 2	Decila 3	Decila 4	Decila 5
<b>Calorii</b>	<b>nr.</b>	<b>2186</b>	<b>2517</b>	<b>2526</b>	<b>2543</b>	<b>2521</b>
• de origine vegetală	nr.	1583	1802	1801	1786	1771
• de origine animală	nr.	603	715	725	757	750
<b>Protide</b>	<b>g</b>	<b>75,1</b>	<b>86,2</b>	<b>86,7</b>	<b>88,1</b>	<b>87,5</b>
• de origine vegetală	g	36,8	40,8	40,5	40,0	39,6
• de origine animală	g	38,3	45,4	46,2	48,1	47,9
<b>Lipide</b>	<b>g</b>	<b>80,4</b>	<b>96,5</b>	<b>97,8</b>	<b>100,5</b>	<b>99,7</b>
• de origine vegetală	g	36,7	44,9	45,6	46,0	45,8
• de origine animală	g	43,7	51,6	52,2	54,5	53,9
<b>Glucide</b>	<b>g</b>	<b>319,5</b>	<b>356,4</b>	<b>358,2</b>	<b>355,7</b>	<b>353,4</b>

**TABELUL 57.**  
**CONSUMUL ALIMENTAR EXPRESAT ÎN CALORII ȘI FACTORI NUTRITIVI,**  
**PE MEDII DE REZIDENȚĂ, ÎN ANUL 2022**

- medii zilnice pe o persoană -

	U.M.	Total gospodării	Din total, pe medii de rezidență:	
			Urban	Rural
<b>Calorii</b>	<b>nr.</b>	<b>2491</b>	<b>2461</b>	<b>2527</b>
• de origine vegetală	nr.	1752	1711	1801
• de origine animală	nr.	739	750	726
<b>Protide</b>	<b>g</b>	<b>86,4</b>	<b>86,4</b>	<b>86,4</b>
• de origine vegetală	g	38,9	37,2	40,9
• de origine animală	g	47,5	49,2	45,5
<b>Lipide</b>	<b>g</b>	<b>98,6</b>	<b>100,3</b>	<b>96,6</b>
• de origine vegetală	g	45,4	46,8	43,8
• de origine animală	g	53,2	53,5	52,8
<b>Glucide</b>	<b>g</b>	<b>357,4</b>	<b>355,1</b>	<b>360,2</b>

- medii zilnice pe o persoană -

Regiuni de dezvoltare:					U.M.	
Vest	Nord-Vest	Centru	București-Ilfov			
<b>2587</b>	<b>2517</b>	<b>2407</b>	<b>2528</b>	<b>nr.</b>	<b>Calorii</b>	
1813	1742	1690	1707	nr.		
774	775	717	821	nr.		
<b>87,1</b>	<b>83,3</b>	<b>82,1</b>	<b>92,7</b>	<b>g</b>	<b>Protide</b>	
40,1	37,5	38,5	35,8	g		
47,0	45,8	43,6	56,9	g		
<b>102,7</b>	<b>103,8</b>	<b>92,0</b>	<b>110,5</b>	<b>g</b>	<b>Lipide</b>	
46,3	47,1	40,1	52,8	g		
56,4	56,7	51,9	57,7	g		
<b>380,9</b>	<b>365,8</b>	<b>346,9</b>	<b>360,5</b>	<b>g</b>	<b>Glucide</b>	

- medii zilnice pe o persoană -

Decile de venit total pe o persoană:					U.M.	
Decila 6	Decila 7	Decila 8	Decila 9	Decila 10		
<b>2497</b>	<b>2486</b>	<b>2485</b>	<b>2541</b>	<b>2332</b>	<b>nr.</b>	<b>Calorii</b>
1751	1728	1732	1762	1598	nr.	
746	758	753	779	734	nr.	
<b>86,8</b>	<b>86,9</b>	<b>86,4</b>	<b>88,8</b>	<b>81,9</b>	<b>g</b>	<b>Protide</b>
39,0	38,0	37,9	38,3	33,5	g	
47,8	48,9	48,5	50,5	48,4	g	
<b>99,3</b>	<b>99,8</b>	<b>100,4</b>	<b>103,5</b>	<b>98,5</b>	<b>g</b>	<b>Lipide</b>
45,7	45,4	46,4	47,5	45,9	g	
53,6	54,4	54,0	56,0	52,6	g	
<b>355,1</b>	<b>358,6</b>	<b>358,0</b>	<b>371,9</b>	<b>344,1</b>	<b>g</b>	<b>Glucide</b>

**TABELUL 58.**  
**CONSUMUL ALIMENTAR EXPRIMAT ÎN CALORII ȘI FACTORI NUTRITIVI,**  
**DUPĂ MĂRIMEA GOSPODĂRIEI, ÎN ANUL 2022**

- medii zilnice pe o persoană -

U.M.	Din care, gospodării formate din:						
	1 persoană	2 persoane	3 persoane	4 persoane	5 persoane	6 persoane și mai multe	
<b>Calorii</b>	<b>nr.</b>	<b>3482</b>	<b>2716</b>	<b>2370</b>	<b>2155</b>	<b>2173</b>	<b>2067</b>
• de origine vegetală	nr.	2419	1909	1663	1521	1538	1483
• de origine animală	nr.	1063	807	707	634	635	584
<b>Protide</b>	<b>g</b>	<b>121,1</b>	<b>93,8</b>	<b>82,3</b>	<b>75,0</b>	<b>75,5</b>	<b>71,4</b>
• de origine vegetală	g	51,6	41,7	36,9	34,5	35,6	34,9
• de origine animală	g	69,5	52,1	45,4	40,4	39,9	36,5
<b>Lipide</b>	<b>g</b>	<b>145,1</b>	<b>108,9</b>	<b>93,7</b>	<b>83,6</b>	<b>82,0</b>	<b>76,4</b>
• de origine vegetală	g	68,8	50,9	42,9	37,9	36,2	34,1
• de origine animală	g	76,3	58,0	50,8	45,7	45,8	42,3
<b>Glucide</b>	<b>g</b>	<b>474,6</b>	<b>382,3</b>	<b>347,4</b>	<b>312,8</b>	<b>325,9</b>	<b>305,0</b>

**TABELUL 59.**  
**CONSUMUL ALIMENTAR EXPRIMAT ÎN CALORII ȘI FACTORI NUTRITIVI,**  
**DUPĂ NUMĂRUL COPIILOR SUB 18 ANI, ÎN ANUL 2022**

- medii zilnice pe o persoană -

U.M.	Gospodării fără copii sub 18 ani	Gospodării cu copii sub 18 ani	Din care, gospodării cu:				
			1 copil	2 copii	3 copii	4 copii și mai mulți	
<b>Calorii</b>	<b>nr.</b>	<b>2799</b>	<b>2176</b>	<b>2282</b>	<b>2078</b>	<b>2115</b>	<b>1946</b>
• de origine vegetală	nr.	1964	1536	1602	1469	1503	1421
• de origine animală	nr.	835	640	680	609	612	525
<b>Protide</b>	<b>g</b>	<b>96,9</b>	<b>75,6</b>	<b>79,4</b>	<b>72,2</b>	<b>73,6</b>	<b>67,3</b>
• de origine vegetală	g	43,0	34,7	35,8	33,5	34,9	33,1
• de origine animală	g	53,9	40,9	43,6	38,7	38,7	34,2
<b>Lipide</b>	<b>g</b>	<b>112,6</b>	<b>84,2</b>	<b>89,4</b>	<b>80,2</b>	<b>78,8</b>	<b>70,5</b>
• de origine vegetală	g	52,3	38,3	40,6	36,5	35,1	33,5
• de origine animală	g	60,3	45,9	48,8	43,7	43,7	37,0
<b>Glucide</b>	<b>g</b>	<b>392,2</b>	<b>321,8</b>	<b>337,4</b>	<b>307,3</b>	<b>311,2</b>	<b>289,6</b>

**TABELUL 60.**  
**CONSUMUL ALIMENTAR EXPRIMAT ÎN CALORII ȘI FACTORI NUTRITIVI,**  
**DUPĂ NIVELUL DE INSTRUIRE AL CAPULUI GOSPODĂRIEI, ÎN ANUL 2022**

- medii zilnice pe o persoană -

U.M.	Total gospodării	Din total, după nivelul de instruire al capului gospodăriei:			
		Primar <sup>1)</sup>	Secundar	Superior	
<b>Calorii</b>	<b>nr.</b>	<b>2491</b>	<b>2486</b>	<b>2501</b>	<b>2459</b>
• de origine vegetală	nr.	1752	1802	1765	1693
• de origine animală	nr.	739	684	736	766
<b>Protide</b>	<b>g</b>	<b>86,4</b>	<b>85,1</b>	<b>86,3</b>	<b>87,3</b>
• de origine vegetală	g	38,9	41,6	39,4	36,6
• de origine animală	g	47,5	43,5	46,9	50,7
<b>Lipide</b>	<b>g</b>	<b>98,6</b>	<b>93,9</b>	<b>98,4</b>	<b>100,8</b>
• de origine vegetală	g	45,4	44,2	45,2	46,6
• de origine animală	g	53,2	49,7	53,2	54,2
<b>Glucide</b>	<b>g</b>	<b>357,4</b>	<b>359,3</b>	<b>357,2</b>	<b>357,6</b>

<sup>1)</sup> Inclusiv fără școală absolvită

**TABELUL 61. CONSUMUL EXPRIMAT ÎN CALORII ȘI FACTORI NUTRITIVI, DUPĂ GRUPE DE VÂRSTĂ ALE CAPULUI GOSPODĂRIEI, ÎN ANUL 2022**

- medii zilnice pe o persoană -

	U.M.	Grupe de vârstă ale capului gospodăriei:				
		15 – 24 ani	25 – 34 ani	35 – 49 ani	50 – 64 ani	65 ani și peste
<b>Calorii</b>	<b>nr.</b>	<b>2525</b>	<b>2356</b>	<b>2285</b>	<b>2563</b>	<b>2741</b>
• de origine vegetală	nr.	1711	1640	1606	1804	1937
• de origine animală	nr.	814	716	679	759	804
<b>Protide</b>	<b>g</b>	<b>89,8</b>	<b>81,6</b>	<b>79,6</b>	<b>88,8</b>	<b>94,7</b>
• de origine vegetală	g	37,4	35,8	35,9	40,2	42,9
• de origine animală	g	52,4	45,8	43,7	48,6	51,8
<b>Lipide</b>	<b>g</b>	<b>103,2</b>	<b>94,4</b>	<b>89,9</b>	<b>101,2</b>	<b>108,6</b>
• de origine vegetală	g	44,7	43,2	41,1	46,2	51,1
• de origine animală	g	58,5	51,2	48,8	55,0	57,5
<b>Glucide</b>	<b>g</b>	<b>395,8</b>	<b>345,9</b>	<b>334,4</b>	<b>366,9</b>	<b>380,5</b>

**TABELUL 62. CONSUMUL ALIMENTAR EXPRIMAT ÎN CALORII ȘI FACTORI NUTRITIVI, DUPĂ SEXUL CAPULUI GOSPODĂRIEI, ÎN ANUL 2022**

- medii zilnice pe o persoană -

	U.M.	Total gospodăriei	Din total, după sexul capului gospodăriei:	
			Masculin	Feminin
<b>Calorii</b>	<b>nr.</b>	<b>2491</b>	<b>2429</b>	<b>2728</b>
• de origine vegetală	nr.	1752	1708	1922
• de origine animală	nr.	739	721	806
<b>Protide</b>	<b>g</b>	<b>86,4</b>	<b>84,2</b>	<b>94,8</b>
• de origine vegetală	g	38,9	38,0	42,3
• de origine animală	g	47,5	46,2	52,5
<b>Lipide</b>	<b>g</b>	<b>98,6</b>	<b>95,7</b>	<b>109,8</b>
• de origine vegetală	g	45,4	43,7	52,3
• de origine animală	g	53,2	52,0	57,5
<b>Glucide</b>	<b>g</b>	<b>357,4</b>	<b>347,9</b>	<b>394,1</b>

**TABELUL 63.**  
**APORTUL CALORIC AL PRINCIPALELOR PRODUSE AGROALIMENTARE CONSUMATE, PE CATEGORII DE**  
**GOSPODĂRII, DUPĂ STATUTUL OCUPAȚIONAL AL CAPULUI GOSPODĂRIEI, ÎN ANUL 2022**

	- procente -					
	Total gospodării	Din total, după statutul ocupațional al capului gospodăriei:				
		Salariați	Lucrători pe cont propriu în activități neagricole	Agricultori	Șomeri	Pensionari
Cereale și produse din cereale, total din care:	37,8	37,5	38,7	39,8	41,7	37,4
- pâine și produse de franzelărie	22,8	23,0	23,3	22,1	28,1	22,2
- mălai	3,3	2,6	3,7	6,6	2,9	3,6
- făină	3,8	3,5	4,0	4,5	3,0	4,1
Carne și preparate din carne, total din care:	15,3	15,8	15,2	14,0	15,1	15,0
- de bovine	0,4	0,5	0,4	0,4	0,4	0,4
- de porcine	4,3	4,6	3,9	3,6	4,3	4,2
- de pasăre	3,1	3,0	3,0	3,1	3,3	3,2
- salamuri, cârnați	4,4	4,3	4,7	4,2	4,3	4,3
Pește, produse din pește și conserve din pește	0,9	0,9	0,8	0,8	0,7	0,9
Lapte, total	4,4	4,2	4,7	4,8	3,6	4,5
Brânzeturi și smântână	5,6	5,8	4,9	5,1	4,6	5,6
Ouă	1,7	1,7	1,7	1,7	1,7	1,8
Grăsimi, total din care:	15,1	15,0	14,6	14,6	14,5	15,6
- ulei de porumb, floarea-soarelui, soia	11,5	11,4	11,0	10,4	10,9	12,1
Fructe, total	3,2	3,3	2,8	2,6	2,3	3,2
Pepeni verzi și galbeni	0,1	0,1	0,1	0,1	0,1	0,1
Fasole boabe și alte leguminoase pentru boabe	1,3	1,2	1,5	1,7	1,4	1,4
Cartofi	3,0	2,9	3,4	3,0	3,3	3,0
Legume și conserve din legume	3,3	3,3	3,0	3,2	2,9	3,5
Zahăr, dulcețuri, ciocolată și alte produse zaharose	6,2	6,2	6,2	5,9	5,7	6,2



**TABELUL 64.**  
**APORTUL CALORIC AL PRINCIPALELOR PRODUSE AGROALIMENTARE CONSUMATE,**  
**PE MEDII DE REZIDENȚĂ, ÎN ANUL 2022**

	- procente -		
	Total gospodării	Din total, pe medii de rezidență:	
		Urban	Rural
Cereale și produse din cereale, total	37,8	36,4	39,3
din care:			
- pâine și produse de franzelărie	22,8	21,6	24,3
- mălai	3,3	2,5	4,2
- făină	3,8	3,6	4,0
Carne și preparate din carne, total	15,3	16,1	14,5
din care:			
- de bovine	0,4	0,5	0,4
- de porcine	4,3	4,7	3,9
- de pasăre	3,1	3,2	2,9
- salamuri, cârnați	4,4	4,3	4,4
Pește, produse din pește și conserve din pește	0,9	1,0	0,8
Lapte, total	4,4	4,3	4,5
Brânzeturi și smântână	5,6	6,0	5,2
Ouă	1,7	1,7	1,7
Grăsimi, total	15,1	15,4	14,9
din care:			
- ulei de porumb, floarea-soarelui, soia	11,5	11,9	11,1
Fructe, total	3,2	3,5	2,8
Pepeni verzi și galbeni	0,1	0,1	0,1
Fasole boabe și alte leguminoase pentru boabe	1,3	1,2	1,5
Cartofi	3,0	3,0	2,9
Legume și conserve din legume	3,3	3,4	3,2
Zahăr, dulcețuri, ciocolată și alte produse zaharoase	6,2	6,2	6,1

**TABELUL 65.**  
**CHELTUIELI PENTRU CUMPĂRAREA DE MĂRFURI NEALIMENTARE, PE CATEGORII DE GOSPODĂRII**  
**DUPĂ STATUTUL OCUPAȚIONAL AL CAPULUI GOSPODĂRIEI ȘI MEDII DE REZIDENȚĂ, ÎN ANUL 2022**

	Total gospodării	Din total, după statutul ocupațional al capului gospodăriei:		
		Salariați	Lucrători pe cont propriu în activități neagricole	Agricultori
<b>Total cheltuieli</b>	<b>1305,76</b>	<b>1676,07</b>	<b>1164,11</b>	<b>973,95</b>
din care, pentru:				
<i>Îmbrăcăminte</i>	<i>146,69</i>	<i>216,41</i>	<i>133,73</i>	<i>95,58</i>
din care:				
- confecții	113,93	173,76	96,79	65,36
- tricotate	18,16	23,99	16,36	19,65
- ciorapi și șosete	8,63	10,69	9,11	6,70
<i>Încălțăminte</i>	<i>106,80</i>	<i>156,21</i>	<i>85,52</i>	<i>72,18</i>
<i>Produse pentru repararea curentă a locuinței</i>	<i>11,75</i>	<i>14,64</i>	<i>19,33</i>	<i>6,18</i>
<i>Combustibili lichizi</i>	<i>29,58</i>	<i>22,50</i>	<i>47,71</i>	<i>61,13</i>
din care:				
- gaz lichefiat (aragaz)	29,50	22,46	47,71	61,13
<i>Combustibili solizi (lemne și cărbuni)</i>	<i>107,23</i>	<i>84,94</i>	<i>122,18</i>	<i>200,53</i>
<i>Mobilă și articole de mobilier</i>	<i>18,98</i>	<i>26,63</i>	<i>22,68</i>	<i>7,37</i>
din care:				
- mobilă	16,94	24,06	20,71	5,03
<i>Covoare și alte articole pentru acoperit podeaua</i>	<i>6,23</i>	<i>8,47</i>	<i>4,74</i>	<i>1,81</i>
<i>Articole textile de uz gospodăresc</i>	<i>18,80</i>	<i>22,61</i>	<i>13,23</i>	<i>11,65</i>
<i>Aparate de uz casnic</i>	<i>44,26</i>	<i>58,91</i>	<i>26,24</i>	<i>13,12</i>
din care:				
- frigidere și congelatoare	10,20	12,39	4,51	2,42
- mașini de spălat rufe, vase	7,95	10,34	2,39	-
- mașini de încălzit și aparate de aer condiționat	2,56	3,27	-	0,03
<i>Sticlărie, veselă și alte articole de menaj</i>	<i>6,08</i>	<i>6,90</i>	<i>6,69</i>	<i>3,50</i>
<i>Instrumente și echipamente pentru casă și grădină</i>	<i>4,04</i>	<i>4,16</i>	<i>3,73</i>	<i>8,66</i>
<i>Produse pentru întreținerea curentă a locuinței</i>	<i>76,51</i>	<i>92,29</i>	<i>68,80</i>	<i>48,82</i>
din care:				
- detergenți	40,50	47,52	40,92	31,87

- medii lunare pe o gospodărie (lei) -

Din total, după statutul ocupațional al capului gospodăriei		Din total, pe mediul de rezidență:		
Șomeri	Pensionari	Urban	Rural	
<b>737,37</b>	<b>970,61</b>	<b>1364,33</b>	<b>1229,28</b>	<b>Total cheltuieli</b> din care, pentru:
88,44	78,09	169,02	117,52	<i>Îmbrăcăminte</i> din care:
64,46	55,86	136,73	84,16	- confecții
14,81	12,02	17,47	19,05	- tricotate
4,81	6,72	8,51	8,78	- ciorapi și șosete
31,80	60,65	118,77	91,17	<i>Încălțăminte</i>
2,93	8,80	8,45	16,06	<i>Produse pentru repararea</i> <i>curentă a locuinței</i>
28,64	32,16	9,44	55,87	<i>Combustibili lichizi</i> din care:
28,64	32,02	9,44	55,70	- gaz lichefiat (aragaz)
86,14	120,77	25,72	213,67	<i>Combustibili solizi</i> <i>(lemne și cărbuni)</i>
2,71	12,39	23,14	13,55	<i>Mobilă și articole de mobilier</i> din care:
2,66	10,87	20,87	11,81	- mobilă
0,10	4,83	7,11	5,09	<i>Covoare și alte articole pentru</i> <i>acoperit podeaua</i>
5,00	16,68	19,78	17,52	<i>Articole textile de uz gospodăresc</i>
4,07	35,89	47,54	39,99	<i>Aparate de uz casnic</i> din care:
1,41	9,99	9,46	11,15	- frigidere și congelatoare
1,71	6,98	8,10	7,75	- mașini de spălat rufe, vase
-	2,48	2,39	2,78	- mașini de încălzit și aparate de aer condiționat
1,61	5,57	6,64	5,34	<i>Sticlărie, veselă și alte articole</i> <i>de menaj</i>
1,14	3,45	2,55	6,00	<i>Instrumente și echipamente</i> <i>pentru casă și grădină</i>
57,27	63,95	87,63	61,99	<i>Produse pentru întreținerea</i> <i>curentă a locuinței</i> din care:
34,03	34,00	41,45	39,25	- detergenți

**TABELUL 65.**  
**CHELTUIELI PENTRU CUMPĂRAREA DE MĂRFURI NEALIMENTARE, PE CATEGORII DE GOSPODĂRII DUPĂ**  
**STATUTUL OCUPAȚIONAL AL CAPULUI GOSPODĂRIEI ȘI MEDII DE REZIDENȚĂ, ÎN ANUL 2022 (continuare)**

	Total gospodării	Din total, după statutul ocupațional al capului gospodăriei		
		Salariați	Lucrători pe cont propriu în activități neagricole	Agricultori
<i>Produse medicale, aparate și medicamente</i> din care:	126,23	96,29	75,72	61,02
- medicamente de uz uman	116,40	87,43	72,83	60,45
- aparatură terapeutică și echipamente medicale	7,74	6,05	1,75	0,15
<i>Mijloace auto-moto și alte mijloace de transport, accesorii și piese de schimb</i>	22,71	33,85	17,69	15,03
<i>Carburanți și lubrifianți</i> din care:	173,68	265,11	172,44	132,79
- benzină	87,80	135,65	76,98	30,69
<i>Aparate telefonice, echipamente audio-video, fotografice și de procesare a informațiilor, accesorii</i> din care:	21,19	30,14	16,10	3,65
- aparate de radio și alte aparate pentru redarea sunetului	0,42	0,48	-	0,25
- televizoare și videocasetofoane	7,29	9,02	6,70	2,35
- echipamente de procesare a informațiilor, accesorii	5,89	8,36	4,22	-
<i>Alte articole și bunuri de folosință îndelungată pentru recreere și cultură</i> din care:	39,53	58,48	30,85	18,76
- jocuri și jucării	3,95	6,87	2,88	1,49
- flori naturale	6,26	8,52	2,78	2,43
- grădinărit și plante	0,84	0,65	0,08	1,01
- animale și păsări de casă (inclusiv hrana și medicamentele)	4,14	5,28	3,78	1,00
- cărți, ziare și papetărie	20,85	31,61	19,31	12,52
<i>Articole și produse pentru îngrijire personală, total</i>	121,49	164,36	104,57	63,73
- săpun de toaletă	7,64	9,04	6,51	5,07
- articole de parfumerie și cosmetică	60,79	86,13	50,91	27,16
- alte articole pentru îngrijire personală	53,06	69,19	47,15	31,50
<i>Bunuri personale</i> din care:	4,54	6,83	8,37	2,56
- bijuterii	2,83	3,92	7,80	2,17
<i>Țigări, tutun, articole și accesorii pentru fumat</i>	200,49	283,95	163,86	133,33

- medii lunare pe o gospodărie (lei) -

Din total, după statutul ocupațional al capului gospodăriei		Din total, pe medii de rezidență:		
Șomeri	Pensionari	Urban	Rural	
59,79	178,98	142,50	104,99	<i>Produse medicale, aparate și medicamente</i> din care:
57,70	165,74	130,38	98,16	- medicamente de uz uman
1,10	11,58	9,21	5,82	- aparatură terapeutică și echipamente medicale
1,46	11,70	24,27	20,68	<i>Mijloace auto-moto și alte mijloace de transport, accesorii și piese de schimb</i>
102,57	79,76	194,29	146,77	<i>Carburanți și lubrifianți</i> din care:
54,40	43,56	105,23	65,05	- benzină
25,37	12,08	25,85	15,10	<i>Aparate telefonice, echipamente audio-video, fotografice și de procesare a informațiilor, accesorii</i> din care:
-	0,46	0,33	0,54	- aparate de radio și alte aparate pentru redarea sunetului
-	6,27	7,54	6,96	- televizoare și videocasetofoane
25,08	2,47	8,27	2,77	- echipamente de procesare a informațiilor, accesorii
29,52	21,27	47,99	28,48	<i>Alte articole și bunuri de folosință îndelungată pentru recreere și cultură</i> din care:
0,77	1,00	5,48	1,97	- jocuri și jucării
2,45	4,74	7,67	4,42	- flori naturale
1,80	1,11	0,66	1,09	- grădinărit și plante
1,74	3,35	5,31	2,61	- animale și păsări de casă (inclusiv hrana și medicamentele)
22,19	9,37	23,97	16,78	- cărți, ziare și papetărie
71,95	82,90	152,51	80,98	<i>Articole și produse pentru îngrijire personală, total</i>
5,08	6,59	8,67	6,29	- săpun de toaletă
27,08	38,18	77,80	38,58	- articole de parfumerie și cosmetică
39,79	38,13	66,04	36,11	- alte articole pentru îngrijire personală
0,25	2,04	5,44	3,38	<i>Bunuri personale</i> din care:
0,18	1,40	3,32	2,20	- bijuterii
127,54	122,33	224,60	169,02	<i>Țigări, tutun, articole și accesorii pentru fumat</i>

**TABELUL 66.**  
**CHELTUIELI PENTRU CUMPĂRAREA DE MĂRFURI NEALIMENTARE,**  
**PE REGIUNI DE DEZVOLTARE, ÎN ANUL 2022**

	Regiuni de dezvoltare:			
	Nord- Est	Sud- Est	Sud- Muntenia	Sud-Vest Oltenia
<b>Total cheltuieli</b>				
din care, pentru:	<b>1123,57</b>	<b>1253,17</b>	<b>1201,20</b>	<b>1160,97</b>
<i>Îmbrăcăminte</i>	<i>130,31</i>	<i>108,19</i>	<i>117,93</i>	<i>144,00</i>
din care:				
- confecții	92,32	76,50	89,29	102,94
- tricotate	23,26	20,78	18,09	22,05
- ciorapi și șosete	9,17	7,03	6,60	11,78
<i>Încălțăminte</i>	<i>92,01</i>	<i>98,46</i>	<i>85,39</i>	<i>106,83</i>
<i>Produse pentru repararea curentă a locuinței</i>	<i>13,95</i>	<i>10,25</i>	<i>7,04</i>	<i>7,41</i>
<i>Combustibili lichizi</i> din care:	<i>47,17</i>	<i>38,28</i>	<i>36,19</i>	<i>46,74</i>
- gaz lichefiat (aragaz)	46,73	38,27	36,19	46,74
<i>Combustibili solizi (lemne și cărbuni)</i>	<i>154,43</i>	<i>147,46</i>	<i>141,18</i>	<i>110,80</i>
<i>Mobilă și articole de mobilier</i> din care:	<i>10,99</i>	<i>17,70</i>	<i>12,60</i>	<i>24,72</i>
- mobilă	9,17	17,08	11,39	21,34
<i>Covoare și alte articole pentru acoperit podeaua</i>	<i>6,19</i>	<i>5,07</i>	<i>7,00</i>	<i>5,58</i>
<i>Articole textile de uz gospodăresc</i>	<i>21,08</i>	<i>22,72</i>	<i>19,37</i>	<i>19,55</i>
<i>Aparate de uz casnic</i> din care:	<i>42,27</i>	<i>42,83</i>	<i>38,58</i>	<i>32,45</i>
- frigidere și congelatoare	8,38	13,23	8,35	9,91
- mașini de spălat rufe, vase	5,84	5,91	8,07	5,91
- mașini de încălzit și aparate de aer condiționat	1,11	3,05	0,31	1,43
<i>Sticlărie, veselă și alte articole de menaj</i>	<i>5,67</i>	<i>7,09</i>	<i>6,49</i>	<i>3,77</i>
<i>Instrumente și echipamente pentru casă și grădină</i>	<i>7,51</i>	<i>6,20</i>	<i>3,24</i>	<i>1,05</i>
<i>Produse pentru întreținerea curentă a locuinței</i> din care:	<i>53,42</i>	<i>68,54</i>	<i>62,65</i>	<i>65,58</i>
- detergenți	29,71	38,14	38,25	39,26

- medii lunare pe o gospodărie (lei) -

Regiuni de dezvoltare:				
Vest	Nord-Vest	Centru	București-Ilfov	
<b>1114,30</b>	<b>1547,34</b>	<b>1313,56</b>	<b>1723,92</b>	<b>Total cheltuieli</b> din care, pentru:
108,94	201,16	145,80	215,90	<i>Îmbrăcămintă</i> din care:
76,94	158,66	121,27	192,54	- confecții
16,64	17,90	12,56	12,41	- tricotate
8,56	12,12	7,93	6,47	- ciorapi și șosete
86,34	136,04	140,02	113,49	<i>Încălțăminte</i>
21,89	14,04	7,91	13,23	<i>Produse pentru repararea</i> <i>curentă a locuinței</i>
16,79	27,76	10,47	5,40	<i>Combustibili lichizi</i> din care:
16,79	27,75	10,47	5,40	- gaz lichefiat (aragaz)
54,85	143,68	63,94	2,98	<i>Combustibili solizi</i> <i>(lemne și cărbuni)</i>
3,57	30,69	38,35	14,63	<i>Mobilă și articole de mobilier</i> din care:
2,40	27,12	34,75	13,43	- mobilă
2,16	10,62	10,06	1,92	<i>Covoare și alte articole pentru</i> <i>acoperit podeaua</i>
11,88	22,79	17,46	12,79	<i>Articole textile de uz gospodăresc</i>
38,90	46,22	59,18	52,47	<i>Aparate de uz casnic</i> din care:
12,21	2,60	12,02	16,61	- frigidere și congelatoare
7,32	9,88	14,28	6,71	- mașini de spălat rufe, vase
6,10	4,26	-	5,58	- mașini de încălzit și aparate de aer condiționat
3,25	10,10	7,06	3,97	<i>Sticlărie, veselă și alte articole</i> <i>de menaj</i>
1,14	7,54	2,21	0,94	<i>Instrumente și echipamente</i> <i>pentru casă și grădină</i>
58,43	78,93	71,92	155,68	<i>Produse pentru întreținerea</i> <i>curentă a locuinței</i> din care:
39,10	46,26	37,37	58,76	- detergenți

**TABELUL 66.**  
**CHELTUIELI PENTRU CUMPĂRAREA DE MĂRFURI NEALIMENTARE,**  
**PE REGIUNI DE DEZVOLTARE, ÎN ANUL 2022 (continuare)**

	Regiuni de dezvoltare:			
	Nord-Est	Sud-Est	Sud-Muntenia	Sud-Vest Oltenia
<i>Produse medicale, aparate și medicamente</i>	120,61	130,90	105,11	117,28
din care:				
- medicamente de uz uman	111,89	114,28	94,24	109,17
- aparatură terapeutică și echipamente medicale	7,49	15,07	10,02	6,79
<i>Mijloace auto-moto și alte mijloace de transport, accesorii și piese de schimb</i>	17,94	14,05	22,04	14,69
<i>Carburanți și lubrifianți</i>	116,20	137,73	159,16	147,43
din care:				
- benzină	57,43	75,81	90,16	66,36
<i>Aparate telefonice, echipamente audio-video, fotografice și de procesare a informațiilor, accesorii</i>	8,93	29,19	25,84	12,57
din care:				
- aparate de radio și alte aparate pentru redarea sunetului	0,27	0,57	0,39	0,39
- televizoare și videocasetofoane	3,01	9,43	15,27	5,65
- echipamente de procesare a informațiilor, accesorii	0,25	16,37	2,77	0,91
<i>Alte articole și bunuri de folosință îndelungată pentru recreere și cultură</i>	30,09	30,47	25,07	34,22
din care:				
- jocuri și jucării	3,46	3,31	3,35	3,63
- flori naturale	3,66	6,25	4,02	7,46
- grădinărit și plante	0,33	0,43	0,57	2,03
- animale și păsări de casă (inclusiv hrana și medicamentele)	3,09	4,05	2,85	1,48
- cărți, ziare și papetărie	18,02	14,05	13,36	13,33
<i>Articole și produse pentru îngrijire personală, total</i>	86,45	100,31	93,45	90,81
- săpun de toaletă	5,90	7,34	5,82	8,64
- articole de parfumerie și cosmetică	45,02	52,81	50,07	45,47
- alte articole pentru îngrijire personală	35,53	40,16	37,56	36,70
<i>Bunuri personale</i>	2,50	6,93	4,70	5,80
din care:				
- bijuterii	1,92	3,11	4,19	3,68
<i>Țigări, tutun, articole și accesorii pentru fumat</i>	139,30	213,83	212,55	154,36



- medii lunare pe o gospodărie (lei) -

Regiuni de dezvoltare:				
Vest	Nord-Vest	Centru	București-Ilfov	
94,73	102,57	106,54	228,24	<i>Produse medicale, aparate și medicamente</i>
90,25	97,18	97,87	213,95	din care:
2,72	4,38	7,36	6,32	- medicamente de uz uman
				- aparatură terapeutică și echipamente medicale
14,99	41,59	21,47	32,29	<i>Mijloace auto-moto și alte mijloace de transport, accesorii și piese de schimb</i>
163,26	235,24	192,70	249,80	<i>Carburanți și lubrifianți</i>
87,66	67,45	108,30	156,35	din care:
				- benzină
8,67	22,66	27,54	32,38	<i>Aparate telefonice, echipamente audio-video, fotografice și de procesare a informațiilor, accesorii</i>
0,25	0,30	0,44	0,77	din care:
3,17	4,47	8,32	7,57	- aparate de radio și alte aparate pentru redarea sunetului
4,53	8,61	3,29	11,08	- televizoare și videocasetofoane
				- echipamente de procesare a informațiilor, accesorii
45,68	53,27	45,09	58,51	<i>Alte articole și bunuri de folosință îndelungată pentru recreere și cultură</i>
2,48	4,92	4,18	6,15	din care:
3,35	11,21	9,88	4,98	- jocuri și jucării
0,17	1,95	0,88	0,63	- flori naturale
3,88	1,67	2,09	14,03	- grădinărit și plante
33,62	27,39	23,63	27,54	- animale și păsări de casă (inclusiv hrana și medicamentele)
116,53	119,94	119,81	254,26	- cărți, ziare și papetărie
8,35	6,33	6,20	13,77	<i>Articole și produse pentru îngrijire personală, total</i>
55,91	58,68	65,63	116,07	- săpun de toaletă
52,26	54,93	47,98	124,42	- articole de parfumerie și cosmetică
2,97	3,08	6,45	4,50	- alte articole pentru îngrijire personală
2,40	1,91	2,12	3,43	<i>Bunuri personale</i>
				din care:
				- bijuterii
246,41	202,53	201,90	252,75	<i>Țigări, tutun, articole și accesorii pentru fumat</i>

**TABELUL 67.**  
**CHELTUIELI PENTRU CUMPĂRAREA DE MĂRFURI NEALIMENTARE,**  
**DUPĂ MĂRIMEA GOSPODĂRIEI, ÎN ANUL 2022**

- medii lunare pe o persoană (lei) -

	Total gospodării	Din total, gospodării formate din:					
		1 persoană	2 persoane	3 persoane	4 persoane	5 persoane	6 persoane și mai multe
<b>Total cheltuieli</b>	<b>520,17</b>	<b>645,86</b>	<b>612,87</b>	<b>551,63</b>	<b>452,09</b>	<b>401,98</b>	<b>278,82</b>
din care, pentru:							
<i>Îmbrăcăminte</i>	58,43	51,46	59,26	67,64	60,91	52,33	34,49
din care:							
- confecții	45,39	36,26	46,02	53,94	47,41	41,32	25,91
- tricotaje	7,23	8,16	6,61	7,54	8,21	7,23	4,17
- ciorapi și șosete	3,44	4,19	3,89	3,57	3,28	2,43	2,17
<i>Încălțăminte</i>	42,55	41,34	45,54	49,33	43,16	32,80	21,74
<i>Produse pentru repararea curentă a locuinței</i>	4,68	3,81	6,18	4,24	3,37	2,78	8,56
<i>Combustibili lichizi</i>	11,78	26,95	13,95	9,03	7,74	9,18	8,53
din care:							
- gaz lichefiat (aragaz)	11,75	26,85	13,87	9,03	7,74	9,18	8,53
<i>Combustibili solizi (lemne și cărbuni)</i>	42,72	57,29	53,39	38,30	30,27	47,08	32,14
<i>Mobilă și articole de mobilier</i>	7,56	6,40	11,10	7,63	7,43	3,50	2,16
din care:							
- mobilă	6,75	5,51	9,78	7,12	6,60	3,03	1,82
<i>Covoare și alte articole pentru acoperit podeaua</i>	2,48	2,26	4,27	2,59	1,57	1,34	0,39
<i>Articole textile de uz gospodăresc</i>	7,49	10,69	10,57	7,61	5,04	4,94	2,65
<i>Aparate de uz casnic</i>	17,63	15,95	24,95	18,81	16,20	12,04	1,80
din care:							
- frigidere și congelatoare	4,06	3,76	5,37	4,37	4,26	2,67	0,08
- mașini de spălat rufe, vase	3,17	2,22	4,30	2,65	3,74	3,50	-
- mașini de încălzit și aparate de aer condiționat	1,02	0,19	1,03	0,76	1,92	1,22	-
<i>Sticlărie, veselă și alte articole de menaj</i>	2,42	3,50	3,44	2,43	1,70	1,64	0,55

**TABELUL 67.**  
**CHELTUIELI PENTRU CUMPĂRAREA DE MĂRFURI NEALIMENTARE,**  
**DUPĂ MĂRIMEA GOSPODĂRIEI, ÎN ANUL 2022 (continuare)**

- medii lunare pe o persoană (lei) -

	Total gospodării	Din total, gospodării formate din:					
		1 persoană	2 persoane	3 persoane	4 persoane	5 persoane	6 persoane și mai multe
<i>Instrumente și echipamente pentru casă și grădină</i>	1,61	1,80	1,97	1,74	1,31	1,80	0,33
<i>Produse pentru întreținerea curentă a locuinței</i>	30,48	49,01	36,85	30,99	23,35	20,28	16,23
din care:							
- detergenți	16,13	25,01	19,30	15,97	12,54	11,84	10,01
<i>Produse medicale, aparate și medicamente</i>	50,29	111,22	73,46	38,13	27,77	29,30	22,75
din care:							
- medicamente de uz uman	46,37	103,62	67,52	34,72	26,16	25,39	22,29
- aparatură terapeutică și echipamente medicale	3,08	6,34	5,10	2,46	0,94	3,08	0,11
<i>Mijloace auto-moto și alte mijloace de transport, accesorii și piese de schimb</i>	9,05	12,22	10,61	9,34	6,89	8,77	5,15
<i>Carburanți și lubrifianți</i>	69,19	47,20	71,90	82,96	77,87	57,35	32,32
din care:							
- benzină	34,98	28,03	41,53	39,75	34,88	26,05	17,27
<i>Aparate telefonice, echipamente audio-video, fotografice și de procesare a informațiilor, accesorii</i>	8,44	9,21	9,20	8,64	9,66	4,80	5,12
din care:							
- aparate de radio și alte aparate pentru redarea sunetului	0,17	0,27	0,28	0,10	0,07	0,28	0,04
- televizoare și videocasetofoane	2,90	2,30	5,04	1,93	2,16	3,18	1,33
- echipamente de procesare a informațiilor, accesorii	2,35	4,11	0,98	3,77	3,08	0,65	-

**TABELUL 67.**  
**CHELTUIELI PENTRU CUMPĂRAREA DE MĂRFURI NEALIMENTARE,**  
**DUPĂ MĂRIMEA GOSPODĂRIEI, ÎN ANUL 2022 (continuare)**

- medii lunare pe o persoană (lei) -

	Total gospodării	Din total, gospodării formate din:					
		1 persoană	2 persoane	3 persoane	4 persoane	5 persoane	6 persoane și mai multe
<i>Alte articole și bunuri de folosință îndelungată pentru recreere și cultură din care:</i>	15,75	14,36	12,51	19,32	16,83	14,55	15,34
- jocuri și jucării	1,58	0,33	0,67	2,60	2,14	1,33	1,66
- flori naturale	2,49	3,24	3,40	2,54	2,24	1,21	0,58
- grădinărit și plante	0,34	0,36	0,39	0,26	0,21	0,40	0,66
- animale și păsări de casă (inclusiv hrana și medicamentele)	1,64	2,70	2,26	1,67	0,93	0,55	1,70
- cărți, ziare și papetărie	8,31	6,63	4,35	10,66	10,00	9,71	9,65
<i>Articole și produse pentru îngrijire personală, total</i>	48,40	72,62	54,05	54,13	39,53	33,40	22,98
- săpun de toaletă	3,04	5,43	3,72	3,00	2,28	1,85	1,44
- articole de parfumerie și cosmetică	24,22	35,90	27,78	27,74	19,84	14,76	9,69
- alte articole pentru îngrijire personală	21,14	31,29	22,55	23,39	17,41	16,79	11,85
<i>Bunuri personale din care:</i>	1,81	2,43	2,22	1,33	1,56	1,92	1,76
- bijuterii	1,13	1,70	1,15	0,92	0,77	1,76	1,25
<i>Țigări, tutun, articole și accesorii pentru fumat</i>	79,87	93,61	98,63	89,64	64,25	56,39	40,52

**TABELUL 68.**  
**CHELTUIELI PENTRU CUMPĂRAREA DE MĂRFURI NEALIMENTARE,**  
**DUPĂ NUMĂRUL COPIILOR SUB 18 ANI, ÎN ANUL 2022**

	Total gospodării	Gospodării fără copii sub 18 ani	Gospodării cu copii sub 18 ani	- medii lunare pe o persoană (lei) -			
				Din care, gospodării cu:			
				1 copil	2 copii	3 copii	4 copii și mai mulți
<b>Total cheltuieli</b>	<b>520,17</b>	<b>604,27</b>	<b>436,33</b>	<b>510,51</b>	<b>408,23</b>	<b>279,26</b>	<b>176,21</b>
din care, pentru:							
<i>Îmbrăcăminte</i>	58,43	56,80	60,06	67,71	57,47	46,03	27,11
din care:							
- confecții	45,39	43,33	47,43	54,62	44,65	33,55	20,30
- tricotate	7,23	6,93	7,53	7,26	8,22	7,86	4,48
- ciorapi și șosete	3,44	3,87	3,01	3,35	2,93	2,10	1,67
<i>Încălțăminte</i>	42,55	44,62	40,48	45,33	39,98	29,91	13,91
<i>Produse pentru repararea curentă a locuinței</i>	4,68	5,93	3,44	4,18	3,55	0,52	0,16
<i>Combustibili lichizi</i>	11,78	15,52	8,05	8,50	7,29	8,95	7,79
din care:							
- gaz lichefiat (aragaz)	11,75	15,47	8,05	8,50	7,29	8,95	7,79
<i>Combustibili solizi (lemne și cărbuni)</i>	42,72	54,62	30,86	33,83	27,80	28,27	28,64
<i>Mobilă și articole de mobilier</i>	7,56	9,59	5,54	5,22	7,24	2,93	0,38
din care:							
- mobilă	6,75	8,46	5,05	4,75	6,76	2,17	-
<i>Covoare și alte articole pentru acoperit podeaua</i>	2,48	3,18	1,79	2,27	1,56	1,09	-
<i>Articole textile de uz gospodăresc</i>	7,49	9,41	5,57	7,41	4,21	2,65	2,44
<i>Aparate de uz casnic</i>	17,63	22,86	12,42	17,02	9,10	6,64	1,41
din care:							
- frigidere și congelatoare	4,06	5,62	2,50	4,18	0,78	1,85	-
- mașini de spălat rufe, vase	3,17	4,15	2,18	3,03	1,83	-	-
- mașini de încălzit și aparate de aer condiționat	1,02	0,88	1,16	1,11	1,64	-	-
<i>Sticlărie, veselă și alte articole de menaj</i>	2,42	3,13	1,72	2,23	1,41	0,88	0,34

**TABELUL 68.**  
**CHELTUIELI PENTRU CUMPĂRAREA DE MĂRFURI NEALIMENTARE,**  
**DUPĂ NUMĂRUL COPIILOR SUB 18 ANI, ÎN ANUL 2022 (continuare)**

	Total gospodării	Gospodării fără copii sub 18 ani	Gospodării cu copii sub 18 ani	- medii lunare pe o persoană (lei) -			
				Din care, gospodării cu:			
				1 copil	2 copii	3 copii	4 copii și mai mulți
<i>Instrumente și echipamente pentru casă și grădină</i>	1,61	1,80	1,42	1,59	1,48	0,66	0,55
<i>Produse pentru întreținerea curentă a locuinței</i>	30,48	36,68	24,30	28,61	22,29	16,76	9,33
din care:							
- detergenți	16,13	19,24	13,03	15,01	12,02	9,77	6,46
<i>Produse medicale, aparate și medicamente</i>	50,29	72,88	27,77	31,84	26,40	17,96	14,29
din care:							
- medicamente de uz uman	46,37	67,09	25,72	29,42	24,24	17,34	14,29
- aparatură terapeutică și echipamente medicale	3,08	4,86	1,32	1,71	1,27	-	-
<i>Mijloace auto-moto și alte mijloace de transport, accesorii și piese de schimb</i>	9,05	11,11	6,99	9,18	5,71	3,63	0,54
<i>Carburanți și lubrifianți</i>	69,19	70,49	67,89	79,46	67,19	34,97	13,97
din care:							
- benzină	34,98	38,28	31,68	37,39	31,06	14,12	9,49
<i>Aparate telefonice, echipamente audio- video, fotografice și de procesare a informațiilor, accesorii</i>	8,44	9,64	7,25	6,89	9,83	1,81	0,60
din care:							
- aparate de radio și alte aparate pentru redarea sunetului	0,17	0,22	0,11	0,10	0,17	-	-
- televizoare și videocasetofoane	2,90	3,92	1,89	2,00	2,30	0,56	-
- echipamente de procesare a informațiilor, accesorii	2,35	2,70	1,99	1,85	2,86	0,08	-

**TABELUL 68.**  
**CHELTUIELI PENTRU CUMPĂRAREA DE MĂRFURI NEALIMENTARE,**  
**DUPĂ NUMĂRUL COPIILOR SUB 18 ANI, ÎN ANUL 2022 (continuare)**

	Total gospodării	Gospodării fără copii sub 18 ani	Gospodării cu copii sub 18 ani	- medii lunare pe o persoană (lei) -			
				Din care, gospodării cu:			
				1 copil	2 copii	3 copii	4 copii și mai mulți
<i>Alte articole și bunuri de folosință îndelungată pentru recreere și cultură din care:</i>	15,75	12,08	19,40	20,65	19,16	17,46	12,09
- jocuri și jucării	1,58	0,37	2,77	2,88	3,10	1,14	2,11
- flori naturale	2,49	2,97	2,02	2,49	1,98	0,44	0,31
- grădinărit și plante	0,34	0,42	0,25	0,31	0,24	-	0,25
- animale și păsări de casă (inclusiv hrana și medicamentele)	1,64	2,12	1,18	1,57	1,05	0,11	0,09
- cărți, ziare și papetărie	8,31	4,71	11,89	11,71	11,61	15,64	9,34
<i>Articole și produse pentru îngrijire personală, total</i>	48,40	54,75	42,07	50,75	37,71	28,03	12,23
- săpun de toaletă	3,04	3,79	2,30	2,75	2,05	1,44	1,09
- articole de parfumerie și cosmetică	24,22	28,09	20,35	25,90	17,38	10,99	3,41
- alte articole pentru îngrijire personală	21,14	22,87	19,42	22,10	18,28	15,60	7,73
<i>Bunuri personale din care:</i>	1,81	2,24	1,38	1,90	1,14	0,16	0,04
- bijuterii	1,13	1,38	0,88	1,44	0,41	0,16	0,04
<i>Țigări, tutun, articole și accesorii pentru fumat</i>	79,87	97,94	61,85	78,89	51,91	26,03	28,11

**TABELUL 69.**  
**CHELTUIELI PENTRU CUMPĂRAREA DE MĂRFURI NEALIMENTARE,**  
**DUPĂ NIVELUL DE INSTRUIRE AL CAPULUI GOSPODĂRIEI, ÎN ANUL 2022**

	Total gospodării	- medii lunare pe o gospodărie (lei) -		
		Din total, după nivelul de instruire al capului gospodăriei:		
		Primar <sup>1)</sup>	Secundar	Superior
<b>Total cheltuieli</b>	<b>1305,76</b>	<b>826,45</b>	<b>1189,39</b>	<b>1872,52</b>
din care, pentru:				
<i>Îmbrăcăminte</i>	<i>146,69</i>	<i>61,86</i>	<i>124,47</i>	<i>252,77</i>
din care:				
- confecții	113,93	36,94	93,87	209,85
- tricotaje	18,16	12,92	17,49	22,17
- ciorapi și șosete	8,63	6,25	8,23	10,79
<i>Încălțăminte</i>	<i>106,80</i>	<i>45,62</i>	<i>94,20</i>	<i>171,10</i>
<i>Produse pentru repararea curentă a locuinței</i>	<i>11,75</i>	<i>10,82</i>	<i>9,36</i>	<i>20,62</i>
<i>Combustibili lichizi</i>	<i>29,58</i>	<i>55,70</i>	<i>32,63</i>	<i>10,47</i>
din care:				
- gaz lichefiat (aragaz)	29,50	55,68	32,56	10,37
<i>Combustibili solizi (lemne și cărbuni)</i>	<i>107,23</i>	<i>178,20</i>	<i>116,57</i>	<i>51,54</i>
<i>Mobilă și articole de mobilier</i>	<i>18,98</i>	<i>3,32</i>	<i>15,37</i>	<i>36,79</i>
din care:				
- mobilă	16,94	1,47	13,50	34,09
<i>Covoare și alte articole pentru acoperit podeaua</i>	<i>6,23</i>	<i>1,80</i>	<i>5,56</i>	<i>10,02</i>
<i>Articole textile de uz gospodăresc</i>	<i>18,80</i>	<i>12,88</i>	<i>17,17</i>	<i>26,47</i>
<i>Aparate de uz casnic</i>	<i>44,26</i>	<i>9,47</i>	<i>39,77</i>	<i>71,28</i>
din care:				
- frigidere și congelatoare	10,20	1,60	10,27	12,61
- mașini de spălat rufe, vase	7,95	2,54	6,80	13,77
- mașini de încălzit și aparate de aer condiționat	2,56	0,41	2,27	4,27
<i>Sticlărie, veselă și alte articole de menaj</i>	<i>6,08</i>	<i>4,85</i>	<i>5,71</i>	<i>7,78</i>
<i>Instrumente și echipamente pentru casă și grădină</i>	<i>4,04</i>	<i>2,00</i>	<i>4,48</i>	<i>3,11</i>
<i>Produse pentru întreținerea curentă a locuinței</i>	<i>76,51</i>	<i>47,56</i>	<i>70,21</i>	<i>108,15</i>
din care:				
- detergenți	40,50	27,80	38,87	50,30

<sup>1)</sup> Inclusiv fără școală absolvită



**TABELUL 69.**  
**CHELTUIELI PENTRU CUMPĂRAREA DE MĂRFURI NEALIMENTARE,**  
**DUPĂ NIVELUL DE INSTRUIRE AL CAPULUI GOSPODĂRIEI, ÎN ANUL 2022 (continuare)**

- medii lunare pe o gospodărie (lei) -

	Total gospodării	Din total, după nivelul de instruire al capului gospodăriei:		
		Primar <sup>1)</sup>	Secundar	Superior
<i>Produse medicale, aparate și medicamente</i>	126,23	126,97	120,48	146,57
din care:				
- medicamente de uz uman	116,40	121,02	111,81	131,37
- aparatură terapeutică și echipamente medicale	7,74	5,14	6,89	11,63
<i>Mijloace auto-moto și alte mijloace de transport, accesorii și piese de schimb</i>	22,71	9,08	17,70	44,93
<i>Carburanți și lubrifianți</i>	173,68	38,61	147,03	311,43
din care:				
- benzină	87,80	18,12	71,73	167,19
<i>Aparate telefonice, echipamente audio-video, fotografice și de procesare a informațiilor, accesorii</i>	21,19	12,83	14,97	46,06
din care:				
- aparate de radio și alte aparate pentru redarea sunetului	0,42	0,28	0,50	0,19
- televizoare și videocasetofoane	7,29	3,41	5,93	13,37
- echipamente de procesare a informațiilor, accesorii	5,89	0,06	3,79	15,22
<i>Alte articole și bunuri de folosință îndelungată pentru recreere și cultură</i>	39,53	15,29	31,69	75,19
din care:				
- jocuri și jucării	3,95	0,45	2,77	9,30
- flori naturale	6,26	1,87	5,17	11,54
- grădinărit și plante	0,84	0,59	0,82	1,00
- animale și păsări de casă (inclusiv hrana și medicamentele)	4,14	0,91	2,80	9,96
- cărți, ziare și papetărie	20,85	9,89	17,67	35,70
<i>Articole și produse pentru îngrijire personală, total</i>	121,49	52,01	104,32	204,71
- săpun de toaletă	7,64	5,02	7,19	10,05
- articole de parfumerie și cosmetică	60,79	19,26	50,86	109,36
- alte articole pentru îngrijire personală	53,06	27,73	46,27	85,30
<i>Bunuri personale</i>	4,54	4,94	2,84	10,50
din care:				
- bijuterii	2,83	3,57	1,63	6,91
<i>Țigări, tutun, articole și accesorii pentru fumat</i>	200,49	113,54	197,68	237,86

<sup>1)</sup> Inclusiv fără școală absolvită

**TABELUL 70.**  
**CHELTUIELI PENTRU CUMPĂRAREA DE MĂRFURI NEALIMENTARE,**  
**DUPĂ GRUPE DE VÂRSTĂ ALE CAPULUI GOSPODĂRIEI, ÎN ANUL 2022**

- medii lunare pe o gospodărie (lei) -

	Total gospodării	Din total, după grupe de vârstă ale capului gospodăriei:				
		15 – 24 ani	25 – 34 ani	35 – 49 ani	50 – 64 ani	65 ani și peste
<b>Total cheltuieli</b>	<b>1305,76</b>	<b>940,12</b>	<b>1460,19</b>	<b>1621,79</b>	<b>1423,00</b>	<b>928,86</b>
din care, pentru:						
<i>Îmbrăcăminte</i>	<i>146,69</i>	<i>121,57</i>	<i>178,58</i>	<i>218,11</i>	<i>157,21</i>	<i>72,81</i>
din care:						
- confecții	113,93	99,74	143,72	171,63	123,85	51,58
- tricotaje	18,16	11,05	18,15	28,11	17,45	11,16
- ciorapi și șosete	8,63	4,24	8,15	10,75	9,73	6,40
<i>Încălțăminte</i>	<i>106,80</i>	<i>60,22</i>	<i>131,02</i>	<i>151,96</i>	<i>118,45</i>	<i>56,21</i>
<i>Produse pentru repararea curentă a locuinței</i>	<i>11,75</i>	<i>3,76</i>	<i>20,29</i>	<i>10,06</i>	<i>14,02</i>	<i>9,02</i>
<i>Combustibili lichizi</i>	<i>29,58</i>	<i>17,25</i>	<i>24,34</i>	<i>26,92</i>	<i>30,40</i>	<i>33,18</i>
din care:						
- gaz lichefiat (aragaz)	29,50	17,25	24,34	26,85	30,40	33,02
<i>Combustibili solizi (lemne și cărbuni)</i>	<i>107,23</i>	<i>80,84</i>	<i>67,86</i>	<i>96,58</i>	<i>115,25</i>	<i>122,30</i>
<i>Mobilă și articole de mobilier</i>	<i>18,98</i>	<i>3,69</i>	<i>32,19</i>	<i>22,89</i>	<i>23,67</i>	<i>8,73</i>
din care:						
- mobilă	16,94	3,52	30,16	20,68	21,37	6,96
<i>Covoare și alte articole pentru acoperit podeaua</i>	<i>6,23</i>	<i>2,88</i>	<i>6,49</i>	<i>6,89</i>	<i>7,85</i>	<i>4,47</i>
<i>Articole textile de uz gospodăresc</i>	<i>18,80</i>	<i>16,78</i>	<i>18,57</i>	<i>21,20</i>	<i>19,07</i>	<i>16,84</i>
<i>Aparate de uz casnic</i>	<i>44,26</i>	<i>6,42</i>	<i>54,44</i>	<i>50,16</i>	<i>51,88</i>	<i>32,03</i>
din care:						
- frigidere și congelatoare	10,20	-	10,33	10,92	12,45	8,20
- mașini de spălat rufe, vase	7,95	-	8,58	7,84	10,47	6,14
- mașini de încălzit și aparate de aer condiționat	2,56	-	6,31	2,56	1,03	2,80
<i>Sticlărie, veselă și alte articole de menaj</i>	<i>6,08</i>	<i>3,57</i>	<i>5,36</i>	<i>6,09</i>	<i>7,03</i>	<i>5,62</i>
<i>Instrumente și echipamente pentru casă și grădină</i>	<i>4,04</i>	<i>0,42</i>	<i>5,89</i>	<i>4,30</i>	<i>4,25</i>	<i>3,28</i>
<i>Produse pentru întreținerea curentă a locuinței</i>	<i>76,51</i>	<i>60,53</i>	<i>84,20</i>	<i>89,58</i>	<i>80,27</i>	<i>61,46</i>
din care:						
- detergenți	40,50	33,09	41,46	47,80	42,96	32,73

**TABELUL 70.**  
**CHELTUIELI PENTRU CUMPĂRAREA DE MĂRFURI NEALIMENTARE,**  
**DUPĂ GRUPE DE VÂRSTĂ ALE CAPULUI GOSPODĂRIEI, ÎN ANUL 2022 (continuare)**

	Total gospodării	- medii lunare pe o gospodărie (lei) - Din total, după grupe de vârstă ale capului gospodăriei:				
		15 – 24 ani	25 – 34 ani	35 – 49 ani	50 – 64 ani	65 ani și peste
<i>Produse medicale, aparate și medicamente</i>	126,23	48,56	71,34	96,21	115,92	178,79
din care:						
- medicamente de uz uman	116,40	47,12	67,37	87,61	106,15	165,78
- aparatură terapeutică și echipamente medicale	7,74	0,57	2,12	5,88	7,48	11,48
<i>Mijloace auto-moto și alte mijloace de transport, accesorii și piese de schimb</i>	22,71	5,61	25,43	34,48	24,77	11,64
<i>Carburanți și lubrifianți</i>	173,68	111,67	212,64	266,22	199,77	69,85
din care:						
- benzină	87,80	48,90	104,22	128,64	105,10	38,03
<i>Aparate telefonice, echipamente audio-video, fotografice și de procesare a informațiilor, accesorii</i>	21,19	3,81	31,22	27,42	24,11	11,61
din care:						
- aparate de radio și alte aparate pentru redarea sunetului	0,42	-	0,33	0,41	0,36	0,53
- televizoare și videocasetofoane	7,29	0,66	7,47	7,94	8,14	6,32
- echipamente de procesare a informațiilor, accesorii	5,89	1,59	11,85	7,75	7,51	1,47
<i>Alte articole și bunuri de folosință îndelungată pentru recreere și cultură</i>	39,53	44,79	42,51	64,98	38,55	18,96
din care:						
- jocuri și jucării	3,95	3,15	8,24	8,14	2,11	0,89
- flori naturale	6,26	3,34	6,00	8,15	7,04	4,34
- grădinărit și plante	0,84	-	0,46	0,68	1,04	0,97
- animale și păsări de casă (inclusiv hrana și medicamentele)	4,14	5,05	5,72	4,77	4,30	2,98
- cărți, ziare și papetărie	20,85	30,88	17,39	38,07	19,94	8,50
<i>Articole și produse pentru îngrijire personală, total</i>	121,49	156,30	156,83	154,13	126,91	78,78
- săpun de toaletă	7,64	6,42	8,80	8,38	8,01	6,45
- articole de parfumerie și cosmetică	60,79	75,14	76,36	78,88	67,03	35,91
- alte articole pentru îngrijire personală	53,06	74,74	71,67	66,87	51,87	36,42
<i>Bunuri personale</i>	4,54	0,13	3,15	6,86	6,39	1,82
din care:						
- bijuterii	2,83	0,08	1,79	4,12	4,07	1,25
<i>Țigări, tutun, articole și accesorii pentru fumat</i>	200,49	179,60	262,17	246,68	239,14	114,44

**TABELUL 71.**  
**CHELTUIELI PENTRU CUMPĂRAREA DE MĂRFURI NEALIMENTARE,**  
**PE DECILE DE VENIT, ÎN ANUL 2022**

	Decile de venit total pe o persoană:				
	Decila 1	Decila 2	Decila 3	Decila 4	Decila 5
<b>Total cheltuieli</b>	<b>654,36</b>	<b>737,51</b>	<b>916,24</b>	<b>987,96</b>	<b>1163,34</b>
din care, pentru:					
<i>Îmbrăcămintă</i>	<i>71,83</i>	<i>70,46</i>	<i>86,20</i>	<i>98,59</i>	<i>110,15</i>
din care:					
- confecții	46,94	48,76	61,85	68,79	82,44
- tricotate	14,46	13,06	13,31	18,40	15,24
- ciorapi și șosete	6,20	5,93	7,14	7,61	7,93
<i>Încălțăminte</i>	<i>50,64</i>	<i>51,08</i>	<i>67,45</i>	<i>73,64</i>	<i>93,24</i>
<i>Produse pentru repararea curentă a locuinței</i>	<i>3,57</i>	<i>4,95</i>	<i>8,29</i>	<i>6,20</i>	<i>14,46</i>
<i>Combustibili lichizi</i>	<i>50,69</i>	<i>51,83</i>	<i>42,55</i>	<i>30,54</i>	<i>27,36</i>
din care:					
- gaz lichefiat (aragaz)	50,69	51,83	42,55	30,52	27,36
<i>Combustibili solizi (lemne și cărbuni)</i>	<i>84,15</i>	<i>116,52</i>	<i>143,41</i>	<i>122,96</i>	<i>138,67</i>
<i>Mobilă și articole de mobilier</i>	<i>4,31</i>	<i>2,64</i>	<i>4,65</i>	<i>10,99</i>	<i>7,86</i>
din care:					
- mobilă	3,15	1,59	4,02	10,47	5,78
<i>Covoare și alte articole pentru acoperit podeaua</i>	<i>1,03</i>	<i>2,13</i>	<i>3,90</i>	<i>4,91</i>	<i>4,66</i>
<i>Articole textile de uz gospodăresc</i>	<i>6,06</i>	<i>10,54</i>	<i>15,44</i>	<i>18,75</i>	<i>18,16</i>
<i>Aparate de uz casnic</i>	<i>7,34</i>	<i>10,18</i>	<i>16,08</i>	<i>34,30</i>	<i>38,08</i>
din care:					
- frigidere și congelatoare	-	1,44	3,17	4,49	11,18
- mașini de spălat rufe, vase	0,56	2,75	2,74	4,52	5,59
- mașini de încălzit și aparate de aer condiționat	0,02	-	0,48	7,33	0,98
<i>Sticlărie, veselă și alte articole de menaj</i>	<i>2,28</i>	<i>3,74</i>	<i>3,75</i>	<i>4,11</i>	<i>6,64</i>
<i>Instrumente și echipamente pentru casă și grădină</i>	<i>4,10</i>	<i>3,67</i>	<i>4,27</i>	<i>4,47</i>	<i>4,69</i>
<i>Produse pentru întreținerea curentă a locuinței</i>	<i>47,62</i>	<i>48,99</i>	<i>58,03</i>	<i>63,99</i>	<i>70,26</i>
din care:					
- detergenți	31,06	30,87	34,69	35,91	37,67

- medii lunare pe o gospodărie (lei) -

Decile de venit total pe o persoană:					
Decila 6	Decila 7	Decila 8	Decila 9	Decila 10	
<b>1293,24</b>	<b>1482,83</b>	<b>1746,74</b>	<b>1880,43</b>	<b>2194,68</b>	<b>Total cheltuieli</b> din care, pentru:
142,14	166,06	214,12	223,40	283,86	<i>Îmbrăcăminte</i> din care:
105,45	130,02	170,80	180,46	243,74	- confecții
21,59	18,77	24,55	23,15	19,02	- tricotaje
8,78	10,10	10,85	11,10	10,65	- ciorapi și șosete
104,45	123,65	147,51	174,03	182,31	<i>Încălțăminte</i>
10,80	12,13	12,09	14,43	30,61	<i>Produse pentru repararea</i> <i>curentă a locuinței</i>
25,15	23,68	19,46	15,68	8,85	<i>Combustibili lichizi</i> din care:
25,15	23,68	18,95	15,68	8,64	- gaz lichefiat (aragaz)
125,20	110,48	97,41	93,65	39,90	<i>Combustibili solizi</i> <i>(lemne și cărbuni)</i>
13,66	30,38	31,04	23,21	61,03	<i>Mobilă și articole de mobilier</i> din care:
12,61	26,93	26,93	20,45	57,47	- mobilă
6,02	7,60	8,17	12,86	11,05	<i>Covoare și alte articole pentru</i> <i>acoperit podeaua</i>
20,10	21,65	23,03	25,64	28,61	<i>Articole textile de uz gospodăresc</i>
49,80	48,62	60,72	81,51	96,01	<i>Aparate de uz casnic</i> din care:
11,59	7,06	19,70	21,34	21,97	- frigidere și congelatoare
9,23	7,60	12,13	14,14	20,20	- mașini de spălat rufe, vase
4,01	4,80	1,22	3,32	3,43	- mașini de încălzit și aparate de aer condiționat
5,55	7,92	9,34	9,38	8,07	<i>Sticlărie, veselă și alte articole</i> <i>de menaj</i>
4,61	3,60	5,27	3,03	2,73	<i>Instrumente și echipamente</i> <i>pentru casă și grădină</i>
78,10	87,61	95,08	99,81	115,60	<i>Produse pentru întreținerea</i> <i>curentă a locuinței</i> din care:
40,27	45,76	47,18	48,87	52,67	- detergenți

**TABELUL 71.**  
**CHELTUIELI PENTRU CUMPĂRAREA DE MĂRFURI NEALIMENTARE,**  
**PE DECILE DE VENIT, ÎN ANUL 2022 (continuare)**

	Decile de venit total pe o persoană:				
	Decila 1	Decila 2	Decila 3	Decila 4	Decila 5
<i>Produse medicale, aparate și medicamente</i> din care:	72,47	105,67	125,72	139,21	150,74
- medicamente de uz uman	71,31	102,60	120,30	130,42	140,48
- aparatură terapeutică și echipamente medicale	0,56	2,67	4,49	7,64	8,80
<i>Mijloace auto-moto și alte mijloace de transport, accesorii și piese de schimb</i>	4,83	1,84	7,28	5,30	21,93
<i>Carburanți și lubrifianți</i> din care:	52,75	65,18	83,44	93,32	122,56
- benzină	22,87	25,63	33,94	49,16	69,83
<i>Aparate telefonice, echipamente audio-video, fotografice și de procesare a informațiilor, accesorii</i> din care:	4,03	5,10	3,12	12,99	11,58
- aparate de radio și alte aparate pentru redarea sunetului	0,11	0,05	0,26	1,36	0,55
- televizoare și videocasetofoane	0,98	3,17	0,85	7,01	5,78
- echipamente de procesare a informațiilor, accesorii	-	-	0,09	0,08	2,84
<i>Alte articole și bunuri de folosință îndelungată pentru recreere și cultură</i> din care:	18,68	18,12	21,86	25,57	36,32
- jocuri și jucării	1,86	2,22	1,70	2,31	2,80
- flori naturale	1,24	2,05	3,01	4,45	5,23
- grădinărit și plante	0,45	0,13	0,31	0,60	1,24
- animale și păsări de casă (inclusiv hrana și medicamentele)	0,64	1,44	1,65	2,02	3,23
- cărți, ziare și papetărie	14,35	12,05	14,54	14,99	20,99
<i>Articole și produse pentru îngrijire personală, total</i>	55,72	58,86	75,11	88,01	99,73
- săpun de toaletă	5,31	5,41	6,01	6,90	7,52
- articole de parfumerie și cosmetică	20,26	23,14	32,50	41,18	46,21
- alte articole pentru îngrijire personală	30,15	30,31	36,60	39,93	46,00
<i>Bunuri personale</i> din care:	0,30	0,46	0,51	3,91	1,15
- bijuterii	0,26	0,16	0,21	2,98	0,82
<i>Țigări, tutun, articole și accesorii pentru fumat</i>	102,12	94,82	128,31	131,50	170,58

- medii lunare pe o gospodărie (lei) -

Decile de venit total pe o persoană:					
Decila 6	Decila 7	Decila 8	Decila 9	Decila 10	
145,41	145,12	134,28	116,81	126,92	<i>Produse medicale, aparate și medicamente</i>
134,87	130,91	116,56	105,39	111,19	din care:
8,79	11,35	13,67	8,12	11,32	- medicamente de uz uman
					- aparatură terapeutică și
					echipamente medicale
15,62	23,46	34,93	38,23	73,69	<i>Mijloace auto-moto și alte mijloace de</i>
					<i>transport, accesorii și piese de schimb</i>
151,42	202,60	277,23	322,61	365,60	<i>Carburanți și lubrifianți</i>
78,33	96,32	138,32	165,54	198,05	din care:
					- benzină
18,66	23,03	41,62	35,50	56,24	<i>Aparate telefonice, echipamente</i>
					<i>audio-video, fotografice și de</i>
					<i>procesare a informațiilor, accesorii</i>
					din care:
0,34	0,67	0,28	0,14	0,44	- aparate de radio și alte aparate
11,62	4,89	14,31	11,53	12,74	pentru redarea sunetului
					- televizoare și videocasetofoane
3,51	9,38	8,43	9,96	24,60	- echipamente de procesare a
					informațiilor, accesorii
35,66	44,26	63,47	56,96	74,40	<i>Alte articole și bunuri de folosință</i>
					<i>înelungată pentru recreere și cultură</i>
					din care:
3,67	4,93	8,54	6,53	5,04	- jocuri și jucării
7,07	8,37	9,53	9,59	12,06	- flori naturale
1,03	1,33	2,14	0,74	0,47	- grădinărit și plante
3,09	3,74	6,63	6,53	12,42	- animale și păsări de casă
					(inclusiv hrana și medicamentele)
18,17	21,37	31,24	25,30	35,56	- cărți, ziare și papetărie
118,00	131,74	170,19	181,47	236,03	<i>Articole și produse pentru îngrijire</i>
					<i>personală, total</i>
7,60	8,57	9,54	8,96	10,55	- săpun de toaletă
57,55	68,16	88,16	98,34	132,38	- articole de parfumerie și cosmetică
52,85	55,01	72,49	74,17	93,10	- alte articole pentru îngrijire personală
3,50	4,00	8,31	5,40	17,90	<i>Bunuri personale</i>
					din care:
1,75	2,56	5,28	3,03	11,29	- bijuterii
200,94	243,88	268,06	319,30	345,39	<i>Țigări, tutun, articole și accesorii</i>
					<i>pentru fumat</i>

**TABELUL 72.**  
**CHELTUIELI PENTRU CUMPĂRAREA DE MĂRFURI NEALIMENTARE,**  
**DUPĂ SEXUL CAPULUI GOSPODĂRIEI, ÎN ANUL 2022**

- medii lunare pe o gospodărie (lei) -

	Total gospodării	Din total, după sexul capului gospodăriei:	
		Masculin	Feminin
<b>Total cheltuieli</b>	<b>1305,76</b>	<b>1433,85</b>	<b>970,77</b>
din care, pentru:			
<i>Îmbrăcăminte</i>	<i>146,69</i>	<i>163,71</i>	<i>102,15</i>
din care:			
- confecții	113,93	126,61	80,77
- tricotaje	18,16	20,90	10,99
- ciorapi și șosete	8,63	9,70	5,82
<i>Încălțăminte</i>	<i>106,80</i>	<i>119,42</i>	<i>73,80</i>
<i>Produse pentru repararea curentă a locuinței</i>	<i>11,75</i>	<i>12,09</i>	<i>10,88</i>
<i>Combustibili lichizi</i>	<i>29,58</i>	<i>30,52</i>	<i>27,12</i>
din care:			
- gaz lichefiat (aragaz)	29,50	30,42	27,11
<i>Combustibili solizi (lemne și cărbuni)</i>	<i>107,23</i>	<i>115,98</i>	<i>84,34</i>
<i>Mobilă și articole de mobilier</i>	<i>18,98</i>	<i>22,64</i>	<i>9,40</i>
din care:			
- mobilă	16,94	20,38	7,96
<i>Covoare și alte articole pentru acoperit podeaua</i>	<i>6,23</i>	<i>6,94</i>	<i>4,39</i>
<i>Articole textile de uz gospodăresc</i>	<i>18,80</i>	<i>19,93</i>	<i>15,85</i>
<i>Aparate de uz casnic</i>	<i>44,26</i>	<i>48,58</i>	<i>32,97</i>
din care:			
- frigidere și congelatoare	10,20	9,53	11,92
- mașini de spălat rufe, vase	7,95	9,38	4,20
- mașini de încălzit și aparate de aer condiționat	2,56	3,08	1,21
<i>Sticlărie, veselă și alte articole de menaj</i>	<i>6,08</i>	<i>6,42</i>	<i>5,19</i>
<i>Instrumente și echipamente pentru casă și grădină</i>	<i>4,04</i>	<i>4,68</i>	<i>2,37</i>
<i>Produse pentru întreținerea curentă a locuinței</i>	<i>76,51</i>	<i>79,00</i>	<i>70,01</i>
din care:			
- detergenți	40,50	42,26	35,88



**TABELUL 72.**  
**CHELTUIELI PENTRU CUMPĂRAREA DE MĂRFURI NEALIMENTARE,**  
**DUPĂ SEXUL CAPULUI GOSPODĂRIEI, ÎN ANUL 2022 (continuare)**

- medii lunare pe o gospodărie (lei) -

	Total gospodării	Din total, după sexul capului gospodăriei:	
		Masculin	Feminin
<i>Produse medicale, aparate și medicamente</i>	126,23	121,10	139,68
din care:			
- medicamente de uz uman	116,40	111,09	130,31
- aparatură terapeutică și echipamente medicale	7,74	7,91	7,30
<i>Mijloace auto-moto și alte mijloace de transport, accesorii și piese de schimb</i>	22,71	25,64	15,05
<i>Carburanți și lubrifianți</i>	173,68	206,86	86,89
din care:			
- benzină	87,80	103,21	47,51
<i>Aparate telefonice, echipamente audio-video, fotografice și de procesare a informațiilor, accesorii</i>	21,19	24,46	12,63
din care:			
- aparate de radio și alte aparate pentru redarea sunetului	0,42	0,48	0,25
- televizoare și videocasetofoane	7,29	8,66	3,70
- echipamente de procesare a informațiilor, accesorii	5,89	7,39	1,96
<i>Alte articole și bunuri de folosință îndelungată pentru recreere și cultură</i>	39,53	42,12	32,76
din care:			
- jocuri și jucării	3,95	4,52	2,48
- flori naturale	6,26	6,80	4,85
- grădinărit și plante	0,84	0,93	0,62
- animale și păsări de casă (inclusiv hrana și medicamentele)	4,14	3,40	6,06
- cărți, ziare și papetărie	20,85	22,57	16,37
<i>Articole și produse pentru îngrijire personală, total</i>	121,49	127,40	106,04
- săpun de toaletă	7,64	7,96	6,79
- articole de parfumerie și cosmetică	60,79	63,86	52,76
- alte articole pentru îngrijire personală	53,06	55,58	46,49
<i>Bunuri personale</i>	4,54	5,15	2,96
din care:			
- bijuterii	2,83	3,10	2,13
<i>Țigări, tutun, articole și accesorii pentru fumat</i>	200,49	230,95	120,85

**TABELUL 73.**  
**CHELTUIELI PENTRU PLATA SERVICIILOR DUPĂ STATUTUL OCUPAȚIONAL AL CAPULUI GOSPODĂRIEI,**  
**PE CATEGORII DE GOSPODĂRII ȘI MEDII DE REZIDENȚĂ, ÎN ANUL 2022**

	Total gospodării	Din total, după statutul ocupațional al capului gospodăriei:		
		Salariați	Lucrători pe cont propriu în activități neagricole	Agricultori
<b>Total cheltuieli</b> din care, pentru:	<b>851,14</b>	<b>1100,30</b>	<b>655,55</b>	<b>405,23</b>
Chirie	32,06	54,41	22,08	4,33
Energie electrică	153,10	170,15	158,18	140,22
Energie termică	13,89	18,02	7,39	-
Gaze naturale	117,88	151,12	46,16	15,95
Apă, canal, salubritate și servicii comunale	88,40	109,24	57,15	30,81
Alte servicii pentru întreținerea locuinței	29,68	34,78	10,96	14,12
Confecționarea, repararea și închirierea îmbrăcăminte și încălțăminte	1,45	2,07	0,13	0,25
Servicii de sănătate	60,77	66,43	48,69	17,33
Servicii de transport	54,22	70,83	50,83	33,54
Poștă și curier	2,06	3,14	0,74	1,73
Servicii de telefonie	127,59	160,38	124,71	96,93
Tratamentul sanitar - veterinar al animalelor de casă	1,10	1,38	1,07	1,23
Servicii culturale și de recreere	17,70	33,37	11,59	1,12
Abonamente TV	16,11	13,87	17,61	16,78
Lucrări foto	0,16	0,20	0,02	-
Jocuri de noroc	1,20	1,69	0,43	0,67
Educație	5,47	8,19	12,90	0,60
Servicii de cazare (altele decât cele de natură turistică)	4,31	7,04	4,69	5,01
Servicii turistice	46,51	80,26	14,17	0,30
Îngrijire personală	44,13	66,67	44,29	14,05
Îngrijirea la domiciliu	1,86	0,57	-	-
Asigurări	20,13	31,25	15,85	4,75

- medii lunare pe o gospodărie (lei) -

Din total, după statutul ocupațional al capului gospodăriei:		Din total, pe medii de rezidență:		
Șomeri	Pensionari	Urban	Rural	
<b>603,99</b>	<b>643,74</b>	<b>1057,75</b>	<b>581,33</b>	<b>Total cheltuieli</b> din care, pentru:
39,59	1,82	54,99	2,10	Chirie
140,13	134,38	150,04	157,10	Energie electrică
3,94	11,70	24,49	0,05	Energie termică
84,23	102,18	168,23	52,13	Gaze naturale
77,69	75,00	123,03	43,19	Apă, canal, salubritate și servicii comunale
2,67	29,83	33,81	24,28	Alte servicii pentru întreținerea locuinței
0,82	1,09	1,91	0,84	Confecționarea, repararea și închirierea îmbrăcăminte și încălțăminte
42,70	61,98	74,28	43,13	Servicii de sănătate
30,97	39,21	58,18	49,05	Servicii de transport
0,11	1,07	2,64	1,30	Poștă și curier
108,66	95,24	142,08	108,68	Servicii de telefonie
0,76	0,71	1,07	1,14	Tratamentul sanitar - veterinar al animalelor de casă
2,72	3,23	27,35	5,10	Servicii culturale și de recreere
17,66	18,46	14,35	18,40	Abonamente TV
-	0,15	0,21	0,09	Lucrări foto
0,29	0,80	1,50	0,81	Jocuri de noroc
0,58	2,08	8,44	1,60	Educație
7,67	0,74	2,78	6,30	Servicii de cazare (altele decât cele de natură turistică)
14,35	16,94	71,11	14,40	Servicii turistice
6,99	24,03	58,19	25,78	Îngrijire personală
-	3,93	1,99	1,69	Îngrijirea la domiciliu
13,51	10,59	25,34	13,32	Asigurări

**TABELUL 74.**  
**CHELTUIELI PENTRU PLATA SERVICIILOR,**  
**PE REGIUNI DE DEZVOLTARE, ÎN ANUL 2022**

- medii lunare pe o gospodărie (lei) -

	Regiuni de dezvoltare:							
	Nord-Est	Sud-Est	Sud-Muntenia	Sud-Vest Oltenia	Vest	Nord-Vest	Centru	București-Ilfov
<b>Total cheltuieli</b>	<b>667,16</b>	<b>736,71</b>	<b>750,86</b>	<b>700,00</b>	<b>860,86</b>	<b>877,63</b>	<b>892,82</b>	<b>1376,75</b>
din care, pentru:								
Chirie	31,36	21,56	11,58	4,40	35,43	13,95	42,80	96,58
Energie electrică	126,87	159,32	159,69	161,45	174,27	152,32	136,75	167,30
Energie termică	5,12	6,07	8,30	23,79	7,51	12,65	1,36	49,97
Gaze naturale	63,82	87,24	102,94	76,01	182,96	149,91	181,75	129,20
Apă, canal, salubritate și servicii comunale	59,52	86,57	67,54	71,44	94,48	90,36	82,25	166,16
Alte servicii pentru întreținerea locuinței	27,89	28,50	24,71	30,20	20,39	30,96	32,67	41,50
Confecționarea, repararea și închirierea îmbrăcăminte și încălțăminte	1,82	1,89	0,38	0,20	1,96	1,79	2,12	1,40
Servicii de sănătate	60,36	55,33	46,52	48,67	49,50	66,66	62,59	94,13
Servicii de transport	53,48	43,15	43,71	28,66	46,15	61,85	37,05	113,94
Poștă și curier	1,92	2,26	1,00	3,84	1,71	3,03	2,77	0,45
Servicii de telefonie	99,24	113,17	117,60	125,73	134,49	132,28	126,96	183,57
Tratamentul sanitar - veterinar al animalelor de casă	0,93	1,19	1,03	1,44	0,21	0,42	0,34	3,17
Servicii culturale și de recreere	5,85	11,42	12,77	3,88	11,02	12,40	14,99	69,83
Abonamente TV	22,89	18,81	24,51	7,85	18,07	10,74	16,49	4,84
Lucrări foto	0,07	0,17	0,06	0,27	0,01	0,55	0,15	-
Jocuri de noroc	0,56	1,36	1,09	5,42	0,92	0,58	0,56	0,08
Educație	6,11	2,99	2,82	0,42	2,15	4,72	3,34	19,69
Servicii de cazare (altele decât cele de natură turistică)	9,76	5,08	5,64	0,78	2,04	3,41	4,54	-
Servicii turistice	20,87	34,08	52,85	35,25	18,47	35,76	64,31	109,66
Îngrijire personală	32,14	26,11	26,28	41,32	38,34	55,47	43,78	94,60
Îngrijirea la domiciliu	0,85	3,75	3,13	0,51	0,84	0,96	2,23	2,19
Asigurări	17,79	20,72	21,22	21,08	11,56	22,35	25,48	19,51

**TABELUL 75.**  
**CHELTUIELI PENTRU PLATA SERVICIILOR,**  
**DUPĂ MĂRIMEA GOSPODĂRII, ÎN ANUL 2022**

- medii lunare pe o persoană (lei) -

	Total gospodării	Din total, gospodării formate din:					
		1 persoană	2 persoane	3 persoane	4 persoane	5 persoane	6 persoane și mai multe
<b>Total cheltuieli</b> din care, pentru:	<b>339,06</b>	<b>529,93</b>	<b>404,79</b>	<b>356,71</b>	<b>281,69</b>	<b>205,47</b>	<b>138,93</b>
Chirie	12,77	42,65	18,05	10,56	4,14	2,90	0,22
Energie electrică	60,99	105,96	71,67	58,10	47,86	43,14	35,43
Energie termică	5,53	14,41	6,30	5,52	3,90	1,01	1,74
Gaze naturale	46,96	78,37	62,14	45,87	37,26	26,50	10,78
Apă, canal, salubritate și servicii comunale	35,21	60,48	43,64	36,57	27,15	18,00	13,81
Alte servicii pentru întreținerea locuinței	11,82	22,57	16,68	11,44	7,34	3,82	5,55
Confecționarea, repararea și închirierea îmbrăcăminteii și încălțăminteii	0,58	0,68	0,66	0,68	0,46	0,12	0,71
Servicii de sănătate	24,21	34,76	33,40	24,87	18,76	13,72	5,57
Servicii de transport	21,60	26,49	24,94	24,32	17,90	16,64	11,76
Poștă și curier	0,82	0,98	0,89	1,20	0,62	0,37	0,31
Servicii de telefonie	50,83	70,45	57,64	53,90	44,20	37,93	26,93
Tratamentul sanitar - veterinar al animalelor de casă	0,44	0,77	0,65	0,38	0,23	0,20	0,42
Servicii culturale și de recreere	7,05	2,41	3,61	10,61	10,62	5,40	4,89
Abonamente TV	6,42	18,60	9,02	4,27	3,45	2,56	1,99
Lucrări foto	0,06	0,04	0,02	0,06	0,09	0,05	0,20
Jocuri de noroc	0,48	0,63	0,59	0,48	0,31	0,41	0,51
Educație	2,18	0,03	0,89	4,32	2,44	3,16	0,38
Servicii de cazare (altele decât cele de natură turistică)	1,72	0,02	0,27	2,08	3,44	3,43	0,37
Servicii turistice	18,53	13,73	19,44	25,42	22,83	5,56	2,67
Îngrijire personală	17,58	19,02	21,23	21,04	15,57	9,63	7,71
Îngrijirea la domiciliu	0,74	4,57	0,58	0,46	0,10	-	-
Asigurări	8,02	6,77	8,18	9,54	9,62	4,51	3,78

**TABELUL 76.**  
**CHELTUIELI PENTRU PLATA SERVICIILOR,**  
**DUPĂ NUMĂRUL COPIILOR SUB 18 ANI, ÎN ANUL 2022**

	Total gospodării	Gospodării fără copii sub 18 ani	Gospodării cu copii sub 18 ani	- medii lunare pe o persoană (lei) -			
				Din care gospodării cu:			
				1 copil	2 copii	3 copii	4 copii și mai mulți
<b>Total cheltuieli</b> din care, pentru:	<b>339,06</b>	<b>401,46</b>	<b>276,87</b>	<b>335,49</b>	<b>256,70</b>	<b>136,61</b>	<b>83,77</b>
Chirie	12,77	17,65	7,91	11,21	5,15	5,10	0,60
Energie electrică	60,99	73,82	48,20	54,63	45,02	35,20	30,21
Energie termică	5,53	6,98	4,09	5,06	3,74	1,79	0,98
Gaze naturale	46,96	59,51	34,45	42,98	31,60	14,23	5,43
Apă, canal, salubritate și servicii comunale	35,21	42,53	27,93	33,21	26,40	13,34	11,68
Alte servicii pentru întreținerea locuinței	11,82	16,25	7,41	10,69	5,41	1,33	0,16
Confecționarea, repararea și închirierea îmbrăcăminte și încălțăminte	0,58	0,61	0,55	0,52	0,51	1,16	0,03
Servicii de sănătate	24,21	31,57	16,87	20,19	16,92	4,66	4,39
Servicii de transport	21,60	25,59	17,62	21,74	14,88	13,04	5,01
Poștă și curier	0,82	0,91	0,73	1,07	0,52	0,08	0,07
Servicii de telefonie	50,83	58,16	43,52	50,93	40,80	27,67	17,18
Tratamentul sanitar -veterinar al animalelor de casă	0,44	0,55	0,33	0,38	0,26	0,30	0,47
Servicii culturale și de recreere	7,05	2,67	11,42	13,11	12,39	3,94	-
Abonamente TV	6,42	9,38	3,46	4,02	3,04	2,81	2,19
Lucrări foto	0,06	0,06	0,07	0,08	0,08	-	-
Jocuri de noroc	0,48	0,70	0,26	0,37	0,17	-	0,24
Educație	2,18	1,17	3,19	4,42	2,36	1,08	0,80
Servicii de cazare (altele decât cele de natură turistică)	1,72	1,78	1,65	2,46	0,96	0,96	-
Servicii turistice	18,53	17,17	19,88	23,86	21,78	-	-
Îngrijire personală	17,58	19,46	15,71	20,11	13,97	5,15	3,00
Îngrijirea la domiciliu	0,74	1,28	0,21	0,33	0,12	-	-
Asigurări	8,02	8,43	7,61	9,52	7,02	3,48	-

**TABELUL 77.**  
**CHELTUIELI PENTRU PLATA SERVICIILOR,**  
**DUPĂ NIVELUL DE INSTRUIRE AL CAPULUI GOSPODĂRIEI, ÎN ANUL 2022**

- medii lunare pe o gospodărie (lei) -

	Total gospodării	Din total, după nivelul de instruire al capului gospodăriei:		
		Primar <sup>1)</sup>	Secundar	Superior
<b>Total cheltuieli</b>	<b>851,14</b>	<b>402,18</b>	<b>747,27</b>	<b>1363,67</b>
din care, pentru:				
Chirie	32,06	2,22	25,77	63,92
Energie electrică	153,10	122,98	151,72	167,49
Energie termică	13,89	1,02	11,70	25,77
Gaze naturale	117,88	32,99	108,41	178,38
Apă, canal, salubritate și servicii comunale	88,40	39,22	79,98	133,99
Alte servicii pentru întreținerea locuinței	29,68	23,48	19,92	66,53
Confecționarea, repararea și închirierea îmbrăcăminte și încălțăminte	1,45	0,17	1,19	2,75
Servicii de sănătate	60,77	28,22	52,07	102,11
Servicii de transport	54,22	28,96	52,28	69,09
Poștă și curier	2,06	0,52	1,53	4,43
Servicii de telefonie	127,59	71,58	120,56	170,35
Tratamentul sanitar - veterinar al animalelor de casă	1,10	0,40	0,92	1,98
Servicii culturale și de recreere	17,70	0,17	10,22	49,98
Abonamente TV	16,11	17,19	17,67	10,17
Lucrări foto	0,16	-	0,15	0,23
Jocuri de noroc	1,20	0,50	0,95	2,32
Educație	5,47	-	3,79	13,24
Servicii de cazare (altele decât cele de natură turistică)	4,31	1,02	4,47	4,75
Servicii turistice	46,51	1,17	24,10	140,95
Îngrijire personală	44,13	12,45	33,28	92,92
Îngrijirea la domiciliu	1,86	6,70	1,25	2,53
Asigurări	20,13	3,65	15,20	42,92

<sup>1)</sup> Inclusiv fără școală absolvită

**TABELUL 78.**  
**CHELTUIELI PENTRU PLATA SERVICIILOR,**  
**DUPĂ GRUPE DE VÂRSTĂ ALE CAPULUI GOSPODĂRIEI, ÎN ANUL 2022**

	- medii lunare pe o gospodărie (lei) -					
	Total gospodării	Din total, după grupe de vârstă ale capului gospodăriei:				
		15 – 24 ani	25 – 34 ani	35 – 49 ani	50 – 64 ani	65 ani și peste
<b>Total cheltuieli</b> din care, pentru:	<b>851,14</b>	<b>1156,72</b>	<b>946,22</b>	<b>1059,31</b>	<b>878,52</b>	<b>620,23</b>
Chirie	32,06	430,99	144,80	28,10	8,44	1,77
Energie electrică	153,10	160,26	147,82	173,80	161,94	130,68
Energie termică	13,89	17,42	20,80	15,68	12,34	11,47
Gaze naturale	117,88	106,97	120,36	134,88	126,00	97,47
Apă, canal, salubritate și servicii comunale	88,40	99,11	98,87	103,42	89,49	71,91
Alte servicii pentru întreținerea locuinței	29,68	0,79	29,42	30,72	29,86	30,13
Confecționarea, repararea și închirierea îmbrăcăminte și încălțăminte	1,45	0,18	1,59	1,99	1,59	0,91
Servicii de sănătate	60,77	53,40	39,91	64,36	66,28	60,07
Servicii de transport	54,22	53,18	48,97	68,39	64,36	36,30
Poștă și curier	2,06	1,94	2,75	2,63	2,75	0,84
Servicii de telefonie	127,59	124,55	137,85	158,05	139,80	90,44
Tratamentul sanitar -veterinar al animalelor de casă	1,10	-	1,01	1,49	1,24	0,77
Servicii culturale și de recreere	17,70	10,71	12,94	41,44	15,07	2,76
Abonamente TV	16,11	12,68	14,32	14,32	15,20	18,97
Lucrări foto	0,16	-	0,06	0,13	0,36	0,05
Jocuri de noroc	1,20	0,59	1,35	1,17	1,71	0,80
Educație	5,47	3,31	4,36	10,88	5,28	1,78
Servicii de cazare (altele decât cele de natură turistică)	4,31	-	-	8,29	6,88	0,54
Servicii turistice	46,51	31,55	32,15	92,92	42,68	17,82
Îngrijire personală	44,13	40,29	54,15	62,04	50,06	22,20
Îngrijirea la domiciliu	1,86	-	0,17	0,93	0,30	4,48
Asigurări	20,13	2,33	21,28	29,01	25,04	9,53



**TABELUL 79.**  
**CHELTUIELI PENTRU PLATA SERVICIILOR,**  
**DUPĂ SEXUL CAPULUI GOSPODĂRIEI, ÎN ANUL 2022**

- medii lunare pe o gospodărie (lei) -

	Total gospodării	Din total, după sexul capului gospodăriei:	
		Masculin	Feminin
<b>Total cheltuieli</b> din care, pentru:	<b>851,14</b>	<b>896,12</b>	<b>733,47</b>
Chirie	32,06	29,52	38,68
Energie electrică	153,10	159,63	136,03
Energie termică	13,89	13,03	16,14
Gaze naturale	117,88	124,94	99,41
Apă, canal, salubritate și servicii comunale	88,40	91,46	80,41
Alte servicii pentru întreținerea locuinței	29,68	30,56	27,38
Confecționarea, repararea și închirierea îmbrăcăminte și încălțăminte	1,45	1,59	1,07
Servicii de sănătate	60,77	61,83	58,00
Servicii de transport	54,22	57,93	44,52
Poștă și curier	2,06	2,29	1,45
Servicii de telefonie	127,59	136,84	103,41
Tratamentul sanitar - veterinar al animalelor de casă	1,10	1,00	1,37
Servicii culturale și de recreere	17,70	18,88	14,62
Abonamente TV	16,11	15,99	16,42
Lucrări foto	0,16	0,15	0,18
Jocuri de noroc	1,20	1,44	0,57
Educație	5,47	5,99	4,14
Servicii de cazare (altele decât cele de natură turistică)	4,31	5,01	2,46
Servicii turistice	46,51	55,17	23,88
Îngrijire personală	44,13	45,69	40,05
Îngrijirea la domiciliu	1,86	1,39	3,11
Asigurări	20,13	23,64	10,93

**TABELUL 80.**  
**CHELTUIELI PENTRU PLATA SERVICIILOR,**  
**PE DECILE DE VENIT, ÎN ANUL 2022**

	Decile de venit total pe o persoană:				
	Decila 1	Decila 2	Decila 3	Decila 4	Decila 5
<b>Total cheltuieli</b> din care, pentru:	<b>399,76</b>	<b>437,60</b>	<b>557,54</b>	<b>639,49</b>	<b>733,73</b>
Chirie	7,06	6,01	6,45	6,84	15,84
Energie electrică	136,93	135,19	142,46	142,23	149,16
Energie termică	1,75	3,75	6,96	12,26	16,12
Gaze naturale	25,89	40,97	76,14	112,69	116,35
Apă, canal, salubritate și servicii comunale	39,44	46,94	66,61	76,24	86,93
Alte servicii pentru întreținerea locuinței	5,45	11,31	14,45	23,91	27,94
Confecționarea, repararea și închirierea îmbrăcăminte și încălțăminte	0,28	0,11	0,39	0,64	2,73
Servicii de sănătate	13,85	22,83	44,15	42,84	65,65
Servicii de transport	26,48	30,44	35,91	42,17	44,63
Poștă și curier	1,25	0,48	0,77	0,79	0,81
Servicii de telefonie	93,59	85,15	101,26	105,38	116,79
Tratamentul sanitar - veterinar al animalelor de casă	0,45	0,68	0,67	0,65	0,72
Servicii culturale și de recreere	0,67	0,66	2,19	4,16	9,05
Abonamente TV	17,23	19,43	19,54	19,19	18,12
Lucrări foto	-	0,01	0,06	0,15	0,03
Jocuri de noroc	0,38	0,24	0,41	0,78	0,93
Educație	0,81	2,58	2,39	2,35	3,50
Servicii de cazare (altele decât cele de natură turistică)	4,36	4,51	4,28	2,82	2,49
Servicii turistice	1,46	2,62	3,55	4,75	4,05
Îngrijire personală	11,26	11,59	15,96	23,35	27,27
Îngrijirea la domiciliu	0,05	1,18	0,99	1,71	1,48
Asigurări	6,36	4,53	4,69	6,71	12,99

- medii lunare pe o gospodărie (lei) -

Decile de venit total pe o persoană:					
Decila 6	Decila 7	Decila 8	Decila 9	Decila 10	
<b>839,93</b>	<b>938,33</b>	<b>1145,71</b>	<b>1237,25</b>	<b>1581,85</b>	<b>Total cheltuieli</b> din care, pentru:
26,66	25,67	51,35	55,25	119,40	Chirie
157,28	160,61	174,68	164,32	168,14	Energie electrică
14,04	15,89	17,68	21,27	29,17	Energie termică
136,26	144,11	174,54	174,33	177,47	Gaze naturale
92,51	99,88	118,38	119,60	137,48	Apă, canal, salubritate și servicii comunale
30,19	30,87	32,90	43,12	76,65	Alte servicii pentru întreținerea locuinței
1,60	1,38	1,56	3,09	2,67	Confecționarea, repararea și închirierea îmbrăcăminte și încălțăminte
59,20	63,53	83,43	96,40	115,79	Servicii de sănătate
58,10	64,35	69,61	85,98	84,49	Servicii de transport
1,89	2,09	2,58	4,67	5,28	Poștă și curier
129,33	143,91	161,63	167,61	171,29	Servicii de telefonie
0,46	0,94	1,13	2,47	2,88	Tratamentul sanitar - veterinar al animalelor de casă
7,17	25,57	25,79	42,30	59,46	Servicii culturale și de recreere
16,29	15,21	13,27	13,41	9,36	Abonamente TV
0,16	0,55	0,18	0,30	0,14	Lucrări foto
1,41	1,16	2,16	1,46	3,13	Jocuri de noroc
6,17	5,47	10,44	9,86	11,17	Educație
7,68	6,95	3,60	3,54	2,84	Servicii de cazare (altele decât cele de natură turistică)
25,52	41,22	86,39	85,74	209,80	Servicii turistice
35,30	46,29	66,43	81,34	122,51	Îngrijire personală
3,66	2,13	2,48	2,68	2,25	Îngrijirea la domiciliu
19,93	21,65	28,90	43,63	51,86	Asigurări

**TABELUL 81.**  
**ÎNZESTRAREA GOSPODĂRIILOR CU BUNURI DE FOLOSINȚĂ ÎNDELUNGATĂ,**  
**PE CATEGORII DE GOSPODĂRII DUPĂ STATUTUL OCUPAȚIONAL AL CAPULUI GOSPODĂRIEI**

		- număr mediu la 100 de gospodării -					
Aanii	Total gospodării	Din total, după statutul ocupațional al capului gospodăriei:					
		Salariați	Lucrători pe cont propriu în activități neagricole	Agricultori	Șomeri	Pensionari	
<b>TOTAL</b>							
- aragaz	2021	99,5	100,5	95,9	97,2	94,9	99,3
	2022	99,8	100,3	98,2	96,9	98,2	100,0
- frigider	2021	42,1	34,0	49,0	62,0	55,9	47,1
	2022	42,0	34,0	53,4	60,2	49,1	47,3
- congelator	2021	28,4	29,2	30,3	35,0	25,5	26,5
	2022	30,8	32,1	39,3	38,7	21,1	28,4
- combină frigorifică	2021	64,0	72,7	59,6	47,7	48,3	57,8
	2022	64,9	73,4	54,4	50,0	54,8	58,6
- mașină de spălat rufe automată	2021	81,6	90,9	72,7	51,3	68,6	76,6
	2022	83,6	91,8	77,4	51,7	72,1	79,5
- mașină de spălat vase	2021	8,0	13,3	8,9	2,3	4,0	2,8
	2022	9,7	15,5	9,0	3,1	3,3	4,1
- mașină de cusut	2021	21,6	18,0	23,3	14,8	8,0	27,3
	2022	21,2	18,2	18,9	15,8	13,7	26,4
- aspirator	2021	81,0	91,1	70,0	50,7	60,0	75,9
	2022	81,4	90,8	71,4	50,4	62,2	76,7
- televizor color	2021	174,5	192,4	175,9	162,5	150,3	156,7
	2022	175,7	193,3	176,9	165,6	156,6	158,3
- cameră video	2021	7,5	11,4	6,1	2,8	3,7	3,7
	2022	7,5	11,7	6,0	3,8	1,5	3,6
- radio	2021	49,7	47,3	47,3	45,1	33,9	54,3
	2022	50,5	48,7	49,7	47,0	30,8	54,8

**TABELUL 81.**  
**ÎNZESTRAREA GOSPODĂRIILOR CU BUNURI DE FOLOSINȚĂ ÎNDELUNGATĂ,**  
**PE CATEGORII DE GOSPODĂRII DUPĂ STATUTUL OCUPAȚIONAL AL CAPULUI GOSPODĂRIEI (continuare)**

	Anii	Total gospodării	- număr mediu la 100 de gospodării -				
			Din total, după statutul ocupațional al capului gospodăriei:				
			Salariați	Lucrători pe cont propriu în activități neagricole	Agricultori	Șomeri	Pensionari
- CD player	2021	8,9	13,7	6,8	3,9	7,1	4,3
	2022	8,0	12,5	5,5	3,7	1,8	3,9
- computer P.C.	2021	61,0	87,6	57,1	42,0	50,7	33,6
	2022	59,4	84,4	56,8	35,9	58,9	33,4
- conectare la INTERNET	2021	58,2	82,0	55,7	41,4	47,5	33,9
	2022	56,7	79,1	54,2	36,5	59,6	33,7
- telefon fix	2021	11,4	10,6	3,8	2,8	8,7	14,4
	2022	8,9	8,1	2,6	3,0	5,7	11,7
- telefon mobil	2021	195,4	225,7	219,4	208,1	181,6	157,5
	2022	195,8	226,6	218,9	203,5	203,6	157,9
- combină muzicală	2021	13,2	18,1	15,0	10,9	10,8	7,9
	2022	13,3	18,0	11,6	11,3	8,7	8,6
- autoturism	2021	44,9	66,7	44,8	28,6	26,3	23,1
	2022	45,0	67,2	41,6	27,7	34,3	23,3
- motocicletă, motoretă	2021	0,7	0,8	0,4	1,7	-	0,4
	2022	0,7	0,9	0,7	1,0	0,1	0,4
- bicicletă	2021	47,3	56,5	67,3	70,6	38,9	31,9
	2022	46,6	56,7	64,8	61,3	32,5	32,1
- autoturism	2021	0,6	0,5	1,9	2,3	-	0,3
	2022	0,5	0,5	1,8	1,8	-	0,3

**TABELUL 82.**  
**ÎNZESTRAREA GOSPODĂRIILOR CU BUNURI DE FOLOSINȚĂ ÎNDELUNGATĂ,**  
**PE MEDII DE REZIDENȚĂ**

	Anii	Total gospodării	- număr mediu la 100 de gospodării -	
			Din total, pe medii de rezidență:	
			Urban	Rural
<b>TOTAL</b>				
- aragaz	2021	99,5	100,0	98,9
	2022	99,8	99,8	99,8
- frigider	2021	42,1	32,2	54,9
	2022	42,0	31,9	55,1
- congelator	2021	28,4	20,6	38,3
	2022	30,8	22,4	41,9
- combină frigorifică	2021	64,0	71,8	54,0
	2022	64,9	72,4	55,1
- mașină de spălat rufe automată	2021	81,6	92,1	68,2
	2022	83,6	93,1	71,2
- mașină de spălat vase	2021	8,0	10,3	5,0
	2022	9,7	12,4	6,1
- mașină de cusut	2021	21,6	19,6	24,2
	2022	21,2	18,6	24,6
- aspirator	2021	81,0	91,0	68,2
	2022	81,4	90,8	69,1
- televizor color	2021	174,5	177,3	170,7
	2022	175,7	178,3	172,4
- cameră video	2021	7,5	8,6	6,0
	2022	7,5	9,3	5,2
- radio	2021	49,7	49,3	50,3
	2022	50,5	50,4	50,6

**TABELUL 82.**  
**ÎNZESTRAREA GOSPODĂRIILOR CU BUNURI DE FOLOSINȚĂ ÎNDELUNGATĂ,**  
**PE MEDII DE REZIDENȚĂ (continuare)**

	Anii	Total gospodării	- număr mediu la 100 de gospodării -	
			Din total, pe medii de rezidență:	
			Urban	Rural
- CD player	2021	8,9	10,9	6,3
	2022	8,0	10,3	5,1
- computer P.C.	2021	61,0	74,0	44,3
	2022	59,4	72,1	42,7
- conectare la INTERNET	2021	58,2	69,3	43,9
	2022	56,7	67,5	42,7
- telefon fix	2021	11,4	14,6	7,2
	2022	8,9	11,0	6,3
- telefon mobil	2021	195,4	200,1	189,4
	2022	195,8	198,8	191,8
- combină muzicală	2021	13,2	14,8	11,2
	2022	13,3	14,0	12,3
- autoturism	2021	44,9	49,7	38,7
	2022	45,0	50,2	38,3
- motocicletă, motoretă	2021	0,7	0,5	0,9
	2022	0,7	0,5	0,9
- bicicletă	2021	47,3	35,2	62,8
	2022	46,6	35,7	60,8
- autoturionetă	2021	0,6	0,2	1,1
	2022	0,5	0,2	0,9

**TABELUL 83.**  
**ÎNZESTRAREA GOSPODĂRIILOR CU BUNURI DE FOLOSINȚĂ ÎNDELUNGATĂ,**  
**PE REGIUNI DE DEZVOLTARE**

- număr mediu la 100 de gospodării -

	Anii	Regiuni de dezvoltare:							
		Nord-Est	Sud-Est	Sud-Muntenia	Sud-Vest Oltenia	Vest	Nord-Vest	Centru	București-Ilfov
<b>TOTAL</b>									
- aragaz	2021	99,8	100,9	101,0	100,7	96,7	99,5	96,5	100,0
	2022	99,9	101,0	100,7	101,0	98,7	100,2	96,8	99,9
- frigider	2021	46,6	50,2	47,3	52,0	37,1	37,4	35,0	29,1
	2022	46,8	54,1	46,5	50,6	35,2	38,3	31,2	29,9
- congelator	2021	25,4	31,4	30,3	33,9	29,6	38,9	23,7	15,0
	2022	27,2	34,6	34,5	36,4	29,2	42,1	22,4	20,3
- combină frigorifică	2021	58,4	55,0	57,6	62,8	67,3	73,9	67,7	72,9
	2022	57,7	53,7	58,4	63,8	72,2	72,5	71,4	74,4
- mașină de spălat rufe automată	2021	67,0	80,0	76,6	78,9	90,0	87,2	85,7	94,8
	2022	69,6	82,2	77,5	81,9	90,2	90,7	87,1	96,5
- mașină de spălat vase	2021	4,5	3,9	5,5	7,7	8,2	12,8	14,1	8,9
	2022	5,2	4,5	7,0	8,3	11,9	16,4	16,3	10,1
- mașină de cusut	2021	17,6	18,3	21,0	28,8	25,4	25,9	25,2	14,1
	2022	16,3	16,7	19,9	29,7	24,7	28,7	24,1	13,8
- aspirator	2021	71,5	76,0	79,0	72,1	91,3	86,3	85,7	90,7
	2022	72,5	77,9	79,2	73,6	88,5	87,3	85,5	90,5
- televizor color	2021	168,1	169,8	185,1	180,7	174,4	178,8	153,6	185,1
	2022	168,6	167,4	186,9	177,1	168,8	179,6	155,3	199,6
- cameră video	2021	5,9	7,8	5,7	8,4	5,9	9,3	6,6	10,6
	2022	4,9	8,6	5,7	8,5	4,4	11,1	6,7	10,3
- radio	2021	59,2	48,2	44,8	48,7	57,4	44,8	47,5	47,2
	2022	58,9	44,3	46,4	52,5	60,4	44,3	44,5	53,8



**TABELUL 83.**  
**ÎNZESTRAREA GOSPODĂRIILOR CU BUNURI DE FOLOSINȚĂ ÎNDELUNGATĂ,**  
**PE REGIUNI DE DEZVOLTARE (continuare)**

- număr mediu la 100 de gospodării -

	Anii	Regiuni de dezvoltare :							
		Nord-Est	Sud-Est	Sud-Muntenia	Sud-Vest Oltenia	Vest	Nord-Vest	Centru	București-Ilfov
- CD player	2021	6,3	6,4	6,1	8,5	11,5	11,1	12,8	10,5
	2022	5,2	5,0	7,5	6,9	10,2	12,0	9,7	9,0
- computer P.C.	2021	52,3	47,8	49,3	55,6	69,3	60,7	66,7	92,8
	2022	46,0	44,5	47,6	52,0	67,7	61,2	66,8	96,9
- conectare la INTERNET	2021	46,1	46,7	61,0	50,9	65,0	57,3	63,0	79,7
	2022	42,9	45,0	54,1	48,2	61,6	59,3	66,1	81,9
- telefon fix	2021	6,1	9,0	9,7	11,7	31,3	15,0	8,7	6,2
	2022	4,6	7,2	7,1	7,2	28,6	13,7	5,2	3,9
- telefon mobil	2021	195,5	183,1	200,3	182,9	206,6	202,6	176,3	214,2
	2022	194,5	183,0	203,0	185,0	192,2	203,6	179,7	220,2
- combină muzicală	2021	11,3	11,8	14,7	14,7	16,0	15,8	12,2	10,3
	2022	10,4	11,9	17,8	15,3	14,4	16,0	13,0	8,2
- autoturism	2021	36,4	36,1	43,3	43,1	44,9	58,1	51,9	47,7
	2022	33,2	37,1	44,3	42,0	48,2	57,5	51,7	50,3
- motocicletă, motoretă	2021	0,4	0,6	0,3	0,5	1,1	1,1	1,3	0,3
	2022	0,5	0,6	0,2	0,4	0,5	1,3	1,9	0,4
- bicicletă	2021	48,9	37,2	42,5	43,7	76,3	62,9	53,3	20,2
	2022	42,9	32,9	47,1	47,1	69,6	64,8	54,8	20,1
- autoturism	2021	0,1	0,6	1,1	-	1,2	1,1	0,4	0,1
	2022	0,1	0,5	1,0	0,1	1,1	0,6	0,5	0,1

**TABELUL 84.**  
**ÎNZESTRAREA GOSPODĂRIILOR CU BUNURI DE FOLOSINȚĂ ÎNDELUNGATĂ,**  
**DUPĂ MĂRIMEA GOSPODĂRIEI**

- număr mediu la 100 de gospodării -

	Anii gospodării	Total	Din total, gospodării formate din:					
			1 persoană	2 persoane	3 persoane	4 persoane	5 persoane	6 persoane și mai multe
<b>TOTAL</b>								
- aragaz	2021	99,5	98,1	99,7	100,0	99,9	100,0	103,1
	2022	99,8	98,4	100,0	100,3	100,6	101,0	101,2
- frigider	2021	42,1	50,1	39,5	35,8	38,2	47,4	56,2
	2022	42,0	49,3	40,0	34,3	39,3	48,6	56,5
- congelator	2021	28,4	17,3	27,5	30,4	38,2	42,4	45,5
	2022	30,8	18,8	29,6	34,2	40,2	49,2	48,0
- combină frigorifică	2021	64,0	51,9	66,0	71,4	72,1	63,5	55,1
	2022	64,9	52,5	66,6	73,5	71,3	68,1	53,9
- mașină de spălat rufe automată	2021	81,6	71,7	83,5	88,1	87,1	79,4	77,8
	2022	83,6	73,9	85,2	90,3	89,3	82,9	74,9
- mașină de spălat vase	2021	8,0	3,1	6,2	12,8	13,7	9,8	4,8
	2022	9,7	3,4	8,1	15,0	16,0	11,9	9,2
- mașină de cusut	2021	21,6	17,0	24,5	21,7	21,2	24,1	25,5
	2022	21,2	16,7	24,3	20,7	21,4	21,9	27,8
- aspirator	2021	81,0	70,2	83,3	88,2	87,2	79,1	71,9
	2022	81,4	70,4	84,2	88,3	87,9	80,4	67,2
- televizor color	2021	174,5	118,1	166,7	201,8	219,5	228,1	234,5
	2022	175,7	119,6	168,5	202,8	223,5	233,4	221,6
- cameră video	2021	7,5	3,2	6,2	10,4	12,1	10,5	8,8
	2022	7,5	3,1	6,6	10,9	12,7	6,5	7,8
- radio	2021	49,7	51,0	54,4	47,8	44,5	42,2	40,6
	2022	50,5	51,2	54,8	49,1	47,0	41,8	37,4

**TABELUL 84.**  
**ÎNZESTRAREA GOSPODĂRIILOR CU BUNURI DE FOLOSINȚĂ ÎNDELUNGATĂ,**  
**DUPĂ MĂRIMEA GOSPODĂRIEI (continuare)**

- număr mediu la 100 de gospodării -

	Anii	Total gospodării	Din total, gospodării formate din:					
			1 persoană	2 persoane	3 persoane	4 persoane	5 persoane	6 persoane și mai multe
- CD player	2021	8,9	3,8	7,8	13,4	13,6	10,0	7,3
	2022	8,0	3,2	7,6	11,5	12,1	8,9	8,3
- computer P.C.	2021	61,0	29,0	50,7	85,8	92,7	82,6	77,4
	2022	59,4	29,8	50,8	82,9	86,9	80,9	73,3
- conectare la INTERNET	2021	58,2	28,9	49,0	81,4	84,2	82,0	74,7
	2022	56,7	30,5	49,6	78,2	80,3	74,3	67,3
- telefon fix	2021	11,4	11,2	12,4	11,7	10,2	8,5	9,7
	2022	8,9	10,1	10,1	9,0	6,4	3,3	7,0
- telefon mobil	2021	195,4	93,4	171,6	239,7	289,1	313,4	347,1
	2022	195,8	94,7	174,1	240,2	293,1	316,1	324,0
- combină muzicală	2021	13,2	6,6	13,1	19,0	16,2	12,4	16,9
	2022	13,3	6,2	13,2	17,0	19,3	17,9	12,8
- autoturism	2021	44,9	13,7	37,3	67,2	71,4	66,4	68,2
	2022	45,0	13,7	39,4	64,7	74,3	68,9	57,2
- motocicletă, motoretă	2021	0,7	0,3	0,4	1,2	0,8	0,7	2,3
	2022	0,7	0,1	0,4	0,9	1,7	0,8	2,5
- bicicletă	2021	47,3	19,3	38,7	56,6	80,3	75,8	104,7
	2022	46,6	20,1	38,5	57,6	75,8	82,6	85,8
- autoturism	2021	0,6	0,1	0,4	0,6	1,0	1,1	3,0
	2022	0,5	0,1	0,2	0,4	1,0	1,9	2,4

**TABELUL 85.**  
**ÎNZESTRAREA GOSPODĂRIILOR CU BUNURI DE FOLOSINȚĂ ÎNDELUNGATĂ,**  
**DUPĂ NUMĂRUL COPIILOR SUB 18 ANI**

	Anii	Total gospodării	Gospodării fără copii sub 18 ani	Gospodării cu copii sub 18 ani	- număr mediu la 100 de gospodării -			
					Din care gospodării cu:			
					1 copil	2 copii	3 copii	4 copii și mai mulți
<b>TOTAL</b>								
- aragaz	2021	99,5	99,4	99,7	100,1	100,2	95,5	100,1
	2022	99,8	99,9	99,7	100,2	99,7	96,1	97,1
- frigider	2021	42,1	43,7	38,0	35,7	36,8	48,8	68,2
	2022	42,0	44,3	36,0	33,9	35,0	46,5	67,9
- congelator	2021	28,4	27,0	32,1	30,5	35,4	31,5	27,6
	2022	30,8	29,5	34,2	32,4	37,2	35,0	33,1
- combină frigorifică	2021	64,0	61,7	70,0	72,3	72,3	56,2	34,3
	2022	64,9	62,2	71,6	73,9	72,5	62,2	34,9
- mașină de spălat rufe automată	2021	81,6	80,0	85,9	89,1	87,5	63,8	64,4
	2022	83,6	82,0	87,6	90,5	88,0	73,5	56,4
- mașină de spălat vase	2021	8,0	5,6	14,1	14,3	15,7	10,3	1,4
	2022	9,7	7,1	16,3	16,5	18,2	9,9	2,7
- mașină de cusut	2021	21,6	23,1	17,7	19,3	17,1	12,3	7,9
	2022	21,2	23,3	15,8	16,2	14,9	19,2	11,2
- aspirator	2021	81,0	79,5	85,0	88,5	86,8	66,3	46,5
	2022	81,4	80,0	85,0	87,7	85,9	72,3	45,6
- televizor color	2021	174,5	163,8	202,1	198,3	216,7	184,8	158,9
	2022	175,7	164,6	204,0	204,1	210,5	190,5	153,6
- cameră video	2021	7,5	5,9	11,6	12,0	13,1	5,7	1,9
	2022	7,5	5,9	11,6	12,6	11,6	5,7	4,9
- radio	2021	49,7	51,7	44,7	47,6	42,5	36,3	33,6
	2022	50,5	52,2	46,2	49,1	43,3	40,7	31,7

**TABELUL 85.**  
**ÎNZESTRAREA GOSPODĂRIILOR CU BUNURI DE FOLOSINȚĂ ÎNDELUNGATĂ,**  
**DUPĂ NUMĂRUL COPIILOR SUB 18 ANI (continuare)**

	Anii	Total gospodării	Gospodării fără copii sub 18 ani	Gospodării cu copii sub 18 ani	- număr mediu la 100 de gospodării -			
					Din care gospodării cu:			
					1 copil	2 copii	3 copii	4 copii și mai mulți
- CD player	2021	8,9	7,1	13,5	14,5	13,7	7,6	6,6
	2022	8,0	6,5	11,9	13,3	11,2	6,1	6,7
- computer P.C.	2021	61,0	49,1	91,6	91,1	98,7	79,0	56,6
	2022	59,4	48,7	86,7	88,4	88,3	77,1	51,2
- conectare la INTERNET	2021	58,2	48,2	84,0	85,3	86,9	73,4	54,1
	2022	56,7	47,9	79,4	81,9	79,7	73,6	36,9
- telefon fix	2021	11,4	12,1	9,5	10,1	9,4	6,7	4,1
	2022	8,9	9,8	6,6	8,6	4,5	-	7,7
- telefon mobil	2021	195,4	171,4	257,6	245,5	276,0	267,1	262,2
	2022	195,8	171,1	258,8	249,2	274,4	273,3	235,4
- combină muzicală	2021	13,2	11,4	17,8	19,8	16,6	13,1	4,9
	2022	13,3	11,6	17,8	18,1	18,2	14,6	13,2
- autoturism	2021	44,9	36,7	66,0	67,8	71,1	45,0	29,0
	2022	45,0	36,9	65,9	66,9	72,2	42,5	21,0
- motocicletă, motoretă	2021	0,7	0,5	1,0	1,2	0,9	-	-
	2022	0,7	0,6	1,0	0,5	2,0	-	-
- bicicletă	2021	47,3	38,2	70,7	59,8	82,5	90,8	97,0
	2022	46,6	38,4	67,3	59,9	76,6	83,4	69,0
- autoturism	2021	0,6	0,4	0,9	0,9	0,5	1,8	-
	2022	0,5	0,4	0,7	0,6	0,9	0,7	-

**TABELUL 86.**  
**ÎNZESTRAREA GOSPODĂRIILOR CU BUNURI DE FOLOSINȚĂ ÎNDELUNGATĂ,**  
**DUPĂ NIVELUL DE INSTRUIRE AL CAPULUI GOSPODĂRIEI**

	Anii	Total gospodării	- număr mediu la 100 de gospodării -		
			Din total, după nivelul de instruire al capului gospodăriei:		
			Primar <sup>1)</sup>	Secundar	Superior
<b>TOTAL</b>					
- aragaz	2021	99,5	95,2	99,7	100,7
	2022	99,8	96,8	100,0	100,2
- frigider	2021	42,1	67,6	43,3	22,8
	2022	42,0	66,4	43,7	22,0
- congelator	2021	28,4	23,2	29,9	22,7
	2022	30,8	24,4	32,5	24,8
- combină frigorifică	2021	64,0	34,6	63,2	83,1
	2022	64,9	36,2	63,5	84,8
- mașină de spălat rufe automată	2021	81,6	46,2	82,2	96,0
	2022	83,6	49,6	84,0	96,3
- mașină de spălat vase	2021	8,0	0,4	5,5	25,8
	2022	9,7	0,9	6,6	29,6
- mașină de cusut	2021	21,6	19,9	23,1	13,8
	2022	21,2	19,0	23,0	12,5
- aspirator	2021	81,0	43,3	81,9	95,3
	2022	81,4	41,6	82,1	95,2
- televizor color	2021	174,5	135,6	172,7	203,6
	2022	175,7	137,6	173,2	205,6
- cameră video	2021	7,5	1,6	5,6	20,6
	2022	7,5	1,6	5,6	19,8
- radio	2021	49,7	47,0	50,2	48,7
	2022	50,5	46,0	50,6	51,7

**TABELUL 86.**  
**ÎNZESTRAREA GOSPODĂRIILOR CU BUNURI DE FOLOSINȚĂ ÎNDELUNGATĂ,**  
**DUPĂ NIVELUL DE INSTRUIRE AL CAPULUI GOSPODĂRIEI (continuare)**

	Anii	Total gospodării	- număr mediu la 100 de gospodării -		
			Din total, după nivelul de instruire al capului gospodăriei:		
			Primar <sup>1)</sup>	Secundar	Superior
- CD player	2021	8,9	2,3	7,7	18,6
	2022	8,0	1,6	6,7	17,9
- computer P.C.	2021	61,0	18,9	56,7	105,9
	2022	59,4	18,3	55,1	99,7
- conectare la INTERNET	2021	58,2	19,3	55,7	91,6
	2022	56,7	19,0	54,1	87,3
- telefon fix	2021	11,4	10,5	11,3	12,2
	2022	8,9	8,8	9,0	8,6
- telefon mobil	2021	195,4	137,3	196,4	218,9
	2022	195,8	142,9	196,3	215,7
- combină muzicală	2021	13,2	5,7	12,8	19,0
	2022	13,3	4,8	12,9	19,2
- autoturism	2021	44,9	11,2	41,5	80,2
	2022	45,0	9,9	41,2	80,8
- motocicletă, motoretă	2021	0,7	0,2	0,7	0,7
	2022	0,7	0,3	0,6	1,3
- bicicletă	2021	47,3	33,2	48,3	48,5
	2022	46,6	34,8	47,8	45,3
- autoturism	2021	0,6	0,3	0,6	0,2
	2022	0,5	0,2	0,6	0,3

<sup>1)</sup> Inclusiv fără școală absolvită

**TABELUL 87.**  
**ÎNZEȘTRAREA GOSPODĂRIILOR CU BUNURI DE FOLOSINȚĂ ÎNDELUNGATĂ,**  
**DUPĂ GRUPA DE VÂRSTĂ A CAPULUI GOSPODĂRIEI**

		- număr mediu la 100 de gospodării -					
Anii	Total gospodării	Din total, după grupa de vârstă a capului gospodăriei:					65 ani și peste
		15-24 ani	25-34 ani	35-49 ani	50-64 ani		
<b>TOTAL</b>							
- aragaz	2021	99,5	99,4	99,5	99,4	100,1	99,1
	2022	99,8	99,8	99,5	100,0	99,7	100,0
- frigider	2021	42,1	37,3	35,6	37,4	41,4	48,8
	2022	42,0	41,5	35,7	37,7	41,1	47,9
- congelator	2021	28,4	10,5	23,3	30,3	32,7	25,7
	2022	30,8	21,1	25,8	33,1	34,8	27,7
- combină frigorifică	2021	64,0	63,2	69,2	69,7	66,3	55,9
	2022	64,9	61,0	69,1	70,5	67,1	57,5
- mașină de spălat rufe automată	2021	81,6	82,2	86,4	85,7	83,9	74,8
	2022	83,6	84,4	86,8	87,4	85,6	77,9
- mașină de spălat vase	2021	8,0	7,9	12,1	13,4	7,9	2,3
	2022	9,7	9,5	13,8	16,2	9,1	3,7
- mașină de cusut	2021	21,6	1,8	10,9	17,9	22,9	27,8
	2022	21,2	4,6	10,4	16,9	23,8	26,5
- aspirator	2021	81,0	83,1	85,2	85,3	83,3	74,2
	2022	81,4	79,2	81,6	86,6	84,3	75,0
- televizor color	2021	174,5	142,4	167,8	194,4	184,7	153,1
	2022	175,7	152,1	166,6	194,3	187,9	154,8
- cameră video	2021	7,5	4,4	9,8	11,6	7,7	3,2
	2022	7,5	5,7	10,1	11,9	7,4	3,3
- radio	2021	49,7	38,6	43,0	46,2	49,5	55,4
	2022	50,5	42,4	48,8	46,2	49,2	55,9



**TABELUL 87.**  
**ÎNZEȘTRAREA GOSPODĂRIILOR CU BUNURI DE FOLOSINȚĂ ÎNDELUNGATĂ,**  
**DUPĂ GRUPA DE VÂRSTĂ A CAPULUI GOSPODĂRIEI (continuare)**

- număr mediu la 100 de gospodării -							
	Anii	Total gospodării	Din total, după grupa de vârstă a capului gospodăriei:				
			15-24 ani	25-34 ani	35-49 ani	50-64 ani	65 ani și peste
- CD player	2021	8,9	11,3	12,8	13,0	9,4	3,6
	2022	8,0	9,8	10,3	12,3	8,6	3,4
- computer P.C.	2021	61,0	79,9	82,0	86,6	64,0	29,9
	2022	59,4	78,8	74,8	83,8	64,5	30,2
- conectare la INTERNET	2021	58,2	70,3	76,4	80,4	62,3	30,3
	2022	56,7	71,0	71,5	77,7	62,3	30,4
- telefon fix	2021	11,4	11,5	10,1	9,3	9,3	15,1
	2022	8,9	8,1	7,0	6,7	7,7	12,4
- telefon mobil	2021	195,4	152,9	178,9	240,5	212,0	151,7
	2022	195,8	159,8	181,6	239,6	214,3	151,7
- combină muzicală	2021	13,2	14,0	21,5	15,7	14,8	7,2
	2022	13,3	13,3	17,7	16,6	15,2	7,8
- autoturism	2021	44,9	30,3	55,0	63,5	53,6	19,8
	2022	45,0	28,6	53,3	65,8	52,7	20,5
- motocicletă, motoretă	2021	0,7	-	0,7	0,8	0,8	0,4
	2022	0,7	0,4	1,2	0,9	0,6	0,4
- bicicletă	2021	47,3	40,9	54,6	62,9	48,5	31,4
	2022	46,6	31,3	48,2	61,8	51,1	30,9
- autoturism	2021	0,6	0,3	0,2	1,0	0,7	0,2
	2022	0,5	-	0,7	0,7	0,5	0,3

**TABELUL 88.**  
**ÎNZEȘTRAREA GOSPODĂRIILOR CU BUNURI DE FOLOSINȚĂ ÎNDELUNGATĂ,**  
**DUPĂ SEXUL CAPULUI GOSPODĂRIEI**

	Anii	Total gospodării	- număr mediu la 100 de gospodării -	
			Din total, după sexul capului gospodăriei:	
			Masculin	Feminin
<b>TOTAL</b>				
- aragaz	2021	99,5	99,8	98,8
	2022	99,8	100,0	99,3
- frigider	2021	42,1	40,8	45,8
	2022	42,0	40,6	45,5
- congelator	2021	28,4	30,7	22,0
	2022	30,8	33,2	24,4
- combină frigorifică	2021	64,0	66,0	58,6
	2022	64,9	67,0	59,2
- mașină de spălat rufe automată	2021	81,6	83,2	77,2
	2022	83,6	84,9	80,1
- mașină de spălat vase	2021	8,0	9,3	4,4
	2022	9,7	10,7	6,8
- mașină de cusut	2021	21,6	20,7	23,9
	2022	21,2	20,8	22,4
- aspirator	2021	81,0	83,0	75,7
	2022	81,4	83,2	76,7
- televizor color	2021	174,5	183,5	149,9
	2022	175,7	185,1	150,4
- cameră video	2021	7,5	8,6	4,4
	2022	7,5	8,6	4,6
- radio	2021	49,7	49,5	50,4
	2022	50,5	51,0	49,1

**TABELUL 88.**  
**ÎNZESTRAREA GOSPODĂRIILOR CU BUNURI DE FOLOSINȚĂ ÎNDELUNGATĂ,**  
**DUPĂ SEXUL CAPULUI GOSPODĂRIEI (continuare)**

	Anii	Total gospodării	- număr mediu la 100 de gospodării -	
			Din total, după sexul capului gospodăriei:	
			Masculin	Feminin
- CD player	2021	8,9	10,3	5,0
	2022	8,0	9,0	5,3
- computer P.C.	2021	61,0	66,7	45,3
	2022	59,4	63,5	48,1
- conectare la INTERNET	2021	58,2	63,1	44,7
	2022	56,7	60,6	46,5
- telefon fix	2021	11,4	11,3	11,5
	2022	8,9	8,6	9,7
- telefon mobil	2021	195,4	212,9	148,0
	2022	195,8	213,5	147,8
- combină muzicală	2021	13,2	15,0	8,3
	2022	13,3	15,2	8,1
- autoturism	2021	44,9	53,7	20,8
	2022	45,0	53,9	21,0
- motocicletă, motoretă	2021	0,7	0,7	0,5
	2022	0,7	0,8	0,3
- bicicletă	2021	47,3	54,9	26,5
	2022	46,6	54,2	25,8
- autofurgonetă	2021	0,6	0,7	0,2
	2022	0,5	0,6	0,1

**TABELUL 89.**  
**ÎNZESTRAREA GOSPODĂRIILOR CU BUNURI DE FOLOSINȚĂ ÎNDELUNGATĂ,**  
**PE DECILE DE VENIT, ÎN ANUL 2022**

	Decile de venit total, pe o persoană:				
	Decila 1	Decila 2	Decila 3	Decila 4	Decila 5
<b>TOTAL</b>					
- aragaz	96,2	99,0	99,6	99,6	100,6
- frigider	59,8	56,5	49,6	44,3	40,2
- congelator	30,1	29,2	33,1	32,3	31,7
- combină frigorifică	45,9	51,3	56,5	62,7	65,0
- mașină de spălat rufe automată	56,4	63,8	77,1	85,5	88,4
- mașină de spălat vase	1,8	2,7	2,7	4,4	5,2
- mașină de cusut	16,8	22,0	24,7	26,5	26,6
- aspirator	50,2	63,4	76,6	82,8	86,4
- televizor color	158,1	152,1	159,9	162,9	171,3
- cameră video	2,0	2,2	3,4	3,9	3,8
- radio	41,4	50,5	52,1	56,1	54,7
- CD player	3,1	2,9	2,7	3,6	5,5
- computer P.C.	37,1	31,9	37,5	42,6	50,4
- conectare la INTERNET	37,4	32,8	37,9	41,5	48,9
- telefon fix	4,7	7,8	9,0	9,6	11,7
- telefon mobil	204,8	165,9	179,1	177,7	193,2
- combină muzicală	9,5	9,9	10,3	11,3	12,5
- autoturism	17,0	19,1	25,2	28,4	36,7
- motocicletă, motoretă	0,4	0,3	0,2	0,7	0,5
- bicicletă	57,2	42,7	46,2	43,1	44,5
- autoturism	0,7	0,7	0,1	0,8	0,3

- număr mediu la 100 de gospodării -

Decile de venit total, pe o persoană:					
Decila 6	Decila 7	Decila 8	Decila 9	Decila 10	TOTAL
100,8	100,7	100,7	100,1	100,9	- aragaz
41,4	36,7	33,2	32,9	25,0	- frigider
32,7	32,5	31,0	32,0	23,6	- congelator
64,8	71,7	73,2	74,2	83,4	- combină frigorifică
88,8	91,9	92,9	95,3	95,9	- mașină de spălat rufe automată
6,9	10,6	13,3	19,6	29,4	- mașină de spălat vase
24,9	21,3	18,8	19,3	11,2	- mașină de cusut
85,8	91,1	91,9	92,3	93,6	- aspirator
177,6	187,1	198,8	195,8	193,5	- televizor color
6,7	8,7	11,1	14,7	18,3	- cameră video
52,1	48,1	49,7	52,0	48,3	- radio
7,1	12,2	12,8	12,9	17,3	- CD player
60,2	69,6	82,9	84,6	96,9	- computer P.C.
58,2	67,7	77,0	79,6	86,3	- conectare la INTERNET
10,1	9,7	8,9	9,6	8,2	- telefon fix
201,3	212,1	223,0	212,0	188,3	- telefon mobil
12,3	16,8	17,0	16,8	16,7	- combină muzicală
42,9	53,3	70,4	75,6	81,7	- autoturism
0,4	1,5	0,9	1,0	0,9	- motocicletă, motoretă
44,0	49,0	51,8	49,5	37,4	- bicicletă
0,1	0,5	0,4	1,1	0,3	- autofurgonetă

**TABELUL 90.**  
**POSSIBILITĂȚI DE SATISFACERE A NEVOILOR DE CONSUM ALE GOSPODĂRIILOR, PE CATEGORII DE**  
**GOSPODĂRII, DUPĂ STATUTUL OCUPAȚIONAL AL CAPULUI GOSPODĂRIEI ȘI MEDII DE REZIDENȚĂ,**  
**ÎN ANUL 2022**

- procente -

	Total gospodării	Din total, după statutul ocupațional al capului gospodăriei:				
		Salariați	Lucrători pe cont propriu în activități neagricole	Agricultori	Șomeri	Pensionari
<b>TOTAL</b>	<b>100,0</b>	<b>100,0</b>	<b>100,0</b>	<b>100,0</b>	<b>100,0</b>	<b>100,0</b>
<b>Gospodării care pot face față cheltuielilor cu venitul total net lunar realizat</b>	<b>75,2</b>	<b>83,1</b>	<b>60,8</b>	<b>53,1</b>	<b>31,7</b>	<b>73,0</b>
Gospodării care își pot permite:						
• o săptămână de concediu în afara casei	24,6	33,7	22,7	9,6	10,5	14,6
• înlocuirea mobilei uzate și/sau demodate	8,4	10,7	8,8	4,5	2,1	6,1
• cumpărarea de produse electrocasnice	19,8	24,1	17,7	12,5	10,6	15,6
• cumpărarea de haine noi	34,9	41,7	34,1	20,5	16,1	28,0
• vizionarea unor spectacole de teatru, cinema	12,2	15,8	7,3	1,9	2,7	9,2
• cumpărarea de cărți, ziare, reviste	15,9	19,0	9,7	3,5	4,7	14,0
• nici una datorită economiiilor prea mici	44,1	33,6	47,4	66,2	66,1	55,0
<b>Gospodării care nu pot face față cheltuielilor cu venitul total net lunar realizat</b>	<b>24,8</b>	<b>16,9</b>	<b>39,2</b>	<b>46,9</b>	<b>68,3</b>	<b>27,0</b>
Gospodării care, datorită lipsei resurselor financiare, s-au aflat în imposibilitatea:						
◆ de a plăti la timp:						
• chiria	0,5	1,0	0,6	-	1,6	-
• întreținerea locuinței	37,9	40,5	41,0	32,4	45,1	35,6
• energia electrică	21,0	22,8	24,8	28,5	18,4	16,7
• telefonul	9,7	9,6	14,1	16,1	10,5	7,1
• abonamentul TV	9,1	10,2	10,6	13,3	9,1	7,2
◆ de a cumpăra produse alimentare suficiente pentru asigurarea hranei	83,4	83,2	85,3	76,3	84,0	85,0
Gospodării care, pentru a putea face față cheltuielilor curente, au apelat la alte surse, cum ar fi:						
• economii	9,3	10,9	5,1	7,9	6,4	9,8
• împrumuturi de la rude, prietenii, alte persoane	3,3	3,5	4,7	4,5	7,8	2,2
• muncă suplimentară	9,5	7,0	27,3	33,0	5,0	4,5
• ajutoare financiare, fără obligația de restituire, de la rude, prietenii	9,6	7,7	5,1	7,5	33,4	6,6
• nu au apelat	70,5	72,9	63,2	53,5	54,1	77,5

**TABELUL 90.**  
**POSSIBILITĂȚI DE SATISFACERE A NEVOILOR DE CONSUM ALE GOSPODĂRIILOR, PE CATEGORII DE**  
**GOSPODĂRII, DUPĂ STATUTUL OCUPAȚIONAL AL CAPULUI GOSPODĂRIEI ȘI MEDII DE REZIDENȚĂ,**  
**ÎN ANUL 2022 (continuare)**

- procente -

	Total gospodării	Din total, după statutul ocupațional al capului gospodăriei:				
		Salariați	Lucrători pe cont propriu în activități neagricole	Agricultori	Șomeri	Pensionari
<b>URBAN</b>	<b>100,0</b>	<b>100,0</b>	<b>100,0</b>	<b>100,0</b>	<b>100,0</b>	<b>100,0</b>
<b>Gospodării care pot face față cheltuielilor cu venitul total net lunar realizat</b>	<b>79,6</b>	<b>85,2</b>	<b>69,6</b>	<b>35,3</b>	<b>27,7</b>	<b>76,0</b>
Gospodării care își pot permite:						
• o săptămână de concediu în afara casei	30,3	38,5	33,1	12,9	8,3	17,8
• înlocuirea mobilei uzate și/sau demodate	10,2	12,7	13,1	1,7	3,9	6,5
• cumpărarea de produse electrocasnice	22,2	26,1	19,4	11,0	19,1	16,9
• cumpărarea de haine noi	38,2	43,9	36,4	42,0	7,7	30,2
• vizionarea unor spectacole de teatru, cinema	15,9	18,8	12,8	8,8	2,3	12,1
• cumpărarea de cărți, ziare, reviste	20,1	22,0	18,7	8,8	2,3	17,8
• nici una datorită economiiilor prea mici	36,9	28,5	39,5	45,1	72,2	49,1
<b>Gospodării care nu pot face față cheltuielilor cu venitul total net lunar realizat</b>	<b>20,4</b>	<b>14,8</b>	<b>30,4</b>	<b>64,7</b>	<b>72,3</b>	<b>24,0</b>
Gospodării care, datorită lipsei resurselor financiare, s-au aflat în imposibilitatea:						
◆ de a plăti la timp:						
• chiria	1,1	1,7	2,1	-	2,7	-
• întreținerea locuinței	40,1	43,2	48,6	18,2	50,1	37,1
• energia electrică	16,5	19,9	22,8	22,5	14,1	12,6
• telefonul	8,0	9,2	8,1	18,9	7,4	6,1
• abonamentul TV	7,8	10,1	8,1	7,7	7,3	5,7
◆ de a cumpăra produse alimentare suficiente pentru asigurarea hranei	87,5	85,4	90,8	93,6	81,9	89,5
Gospodării care, pentru a putea face față cheltuielilor curente, au apelat la alte surse, cum ar fi:						
• economii	10,2	11,1	3,7	7,6	9,2	10,6
• împrumuturi de la rude, prieteni, alte persoane	3,4	3,6	6,3	-	10,4	2,4
• muncă suplimentară	2,2	3,3	6,9	5,0	3,2	0,9
• ajutoare financiare, fără obligația de restituire, de la rude, prieteni	13,9	10,2	7,3	22,5	37,7	9,5
• nu au apelat	71,3	72,7	79,5	66,2	46,1	77,0

**TABELUL 90**  
**POSSIBILITĂȚI DE SATISFACERE A NEVOILOR DE CONSUM ALE GOSPODĂRIILOR, PE CATEGORII DE**  
**GOSPODĂRII, DUPĂ STATUTUL OCUPAȚIONAL AL CAPULUI GOSPODĂRIEI ȘI MEDII DE REZIDENȚĂ,**  
**ÎN ANUL 2022 (continuare)**

- procente -

	Total gospodării	Din total, după statutul ocupațional al capului gospodăriei:				
		Salariați	Lucrători pe cont propriu în activități neagricole	Agricultori	Șomeri	Pensionari
<b>RURAL</b>	<b>100,0</b>	<b>100,0</b>	<b>100,0</b>	<b>100,0</b>	<b>100,0</b>	<b>100,0</b>
<b>Gospodării care pot face față cheltuielilor cu venitul total net lunar realizat</b>	<b>69,4</b>	<b>78,9</b>	<b>56,1</b>	<b>54,4</b>	<b>36,2</b>	<b>69,6</b>
Gospodării care își pot permite:						
• o săptămână de concediu în afara casei	16,0	23,2	15,7	9,4	12,5	10,5
• înlocuirea mobilei uzate și/sau demodate	5,8	6,3	5,9	4,6	0,5	5,6
• cumpărarea de produse electrocasnice	16,2	19,7	16,6	12,6	3,1	13,9
• cumpărarea de haine noi	29,9	36,8	32,7	19,5	23,5	25,2
• vizionarea unor spectacole de teatru, cinema	6,6	9,4	3,6	1,6	2,9	5,6
• cumpărarea de cărți, ziare, reviste	9,6	12,5	3,7	3,2	6,7	9,1
• nici una datorită economiiilor prea mici	54,9	44,6	52,7	67,2	60,7	62,6
<b>Gospodării care nu pot face față cheltuielilor cu venitul total net lunar realizat</b>	<b>30,6</b>	<b>21,1</b>	<b>43,9</b>	<b>45,6</b>	<b>63,8</b>	<b>30,4</b>
Gospodării care, datorită lipsei resurselor financiare, s-au aflat în imposibilitatea:						
♦ de a plăti la timp:						
• chiria	*)	-	-	-	-	-
• întreținerea locuinței	36,0	36,6	38,2	33,8	38,6	34,2
• energia electrică	24,8	26,9	25,6	29,1	23,9	20,5
• telefonul	11,1	10,1	16,4	15,8	14,5	8,1
• abonamentul TV	10,2	10,2	11,5	13,9	11,3	8,5
♦ de a cumpăra produse alimentare suficiente pentru asigurarea hranei	79,9	80,0	83,3	74,6	86,6	80,9
Gospodării care, pentru a putea face față cheltuielilor curente, au apelat la alte surse, cum ar fi:						
• economii	8,5	10,7	5,6	7,9	2,7	9,0
• împrumuturi de la rude, prietenii, alte persoane	3,1	3,4	4,1	4,9	4,4	1,9
• muncă suplimentară	15,8	12,1	34,9	35,8	7,3	7,7
• ajutoare financiare, fără obligația de restituire, de la rude, prietenii	5,8	4,0	4,3	6,0	27,8	4,0
• nu au apelat	69,7	73,1	57,1	52,3	64,6	77,8



# GLOSAR

**Populația rezidentă** - cuprinde totalitatea persoanelor (cetățenie română, străină sau fără cetățenie) care au reședința obișnuită în România, pentru o perioadă de cel puțin 12 luni.

**Reședința obișnuită** - reprezintă locul în care o persoană își petrece în mod normal perioada de odihnă zilnică, independent de absențele temporare în scopul recreerii, al vacanței, al vizitelor la prieteni și rude, al afacerilor, al tratamentului medical sau al pelerinajelor religioase. Se consideră că își au reședința obișnuită într-o zonă geografică specifică doar persoanele:

- care au locuit la locul lor de reședință obișnuită o perioadă neîntreruptă de cel puțin 12 luni înainte de momentul de referință;

- care au sosit la locul lor de reședință obișnuită în cursul celor 12 luni precedente momentului de referință, cu intenția de a rămâne pentru cel puțin un an.

**Gospodăria** - un grup de două sau mai multe persoane, cu sau fără copii, care, în mod obișnuit, locuiesc împreună, au sau nu au legături de rudenie și se gospodăresc în comun, participând integral sau parțial la bugetul de venituri și cheltuieli al gospodăriei. Persoana care nu aparține de altă gospodărie și care declară că locuiește și se gospodărește singură se consideră gospodărie formată dintr-o singură persoană.

**Capul gospodăriei** - persoana adultă declarată și recunoscută ca atare de către ceilalți membri ai gospodăriei. Decizia aparține în exclusivitate membrilor gospodăriei și are în vedere unele caracteristici personale, cum ar fi: autoritatea, vârsta, ocupația, venitul, calitatea de proprietar al gospodăriei etc.

**Statutul ocupațional** - situația economico-socială a unei persoane în raport cu activitatea desfășurată și modul de obținere a veniturilor.

◆ **Salariat** - persoana angajată cu contract de muncă, pe durată determinată sau nedeterminată într-o unitate economică sau socială indiferent de forma de proprietate, în schimbul unei plăți sub formă de salariu în bani sau în natură și a altor drepturi prevăzute de lege sau stabilite prin contractul colectiv de muncă și care sunt supuse impozitării, potrivit prevederilor legale. Se includ toate persoanele care desfășoară activități permanente, sezoniere, zilnice, ocazionale sau cu ora, ucenicii, angajații plătiți în perioada de probă, preoții și pastorii. Se consideră salariat și asistentul maternal profesionist, îngrijitorul la domiciliu al persoanelor vârstnice, asistentul personal sau asistentul personal profesionist al persoanei cu dizabilități angajate cu contract de muncă individual.

◆ **Patron** - persoana care își desfășoară activitatea în unitatea proprie (întreprindere, firmă, magazin, societate, fermă, birou, cabinet etc.), pentru a cărei activitate are angajați unul sau mai mulți salariați. Sunt incluși și acei patroni care sunt în același timp salariați în întreprinderea proprie sau sunt titulari de contracte de locație de gestiune sau de concesiune care folosesc salariați.

◆ **Lucrător pe cont propriu în activități neagricole** - persoana care-și desfășoară activitatea în unitatea proprie fără a utiliza munca salarială. Se atribuie acest statut și persoanelor care desfășoară astfel de activități în timpul liber și în general oricărei persoane care exercită o meserie sau o activitate pentru care obține un venit nesalarial chiar dacă activitățile sunt întâmplătoare și fără continuitate.

◆ **Membru al unei cooperative neagricole** - persoana care-și desfășoară activitatea în unități ale cooperatiei meșteșugărești, de consum sau de credit, realizând venituri nesalariale. Se includ aici și persoanele care lucrează la domiciliu, pe bază de comenzi ale cooperativei.

◆ **Lucrător pe cont propriu în agricultură** - persoana care desfășoară activități agricole, lucrând singură sau împreună cu ceilalți membri ai gospodăriei terenul agricol, livezile, viile, ocupându-se de creșterea animalelor, indiferent dacă acestea sunt activități principale sau activități care se realizează ocazional și fără continuitate, dar de pe urma cărora realizează un venit nesalarial.

◆ **Membru al unei asociații agricole** - persoana care își desfășoară activitatea într-o asociație agricolă cu personalitate juridică.

◆ **Ajutor familial** - persoana care își exercită activitatea într-o unitate economică familială cu activitate agricolă sau neagricolă ce aparține unui membru al gospodăriei sau unei rude, pe care o ajută și pentru care nu primește remunerație sub formă de salariu sau plată în natură (precum un salariat ce efectuează aceeași muncă).

◆ **Șomer** - persoana aptă de muncă având între 15 ani și vârsta legală de pensionare care nu are un angajament pentru desfășurarea unei activități economico-sociale, caută de lucru (inclusiv primul loc de muncă) și este dispusă să înceapă imediat lucrul indiferent dacă este înscrisă sau nu la agențiile teritoriale pentru ocuparea forței de muncă, primește sau nu indemnizație de șomaj.

◆ **Pensionar** - persoana care are ca sursă principală de venit pensia dobândită pentru muncă și limită de vârstă (inclusiv pentru munca prestată în agricultură), pentru pierderea capacității de muncă sau pensie de urmaș, de invalid, orfan sau văduvă de război.

◆ **Elev, student** - persoana care urmează cursurile unei unități de învățământ public sau privat de nivel primar, gimnazial, liceal, profesional, de maiștri, postliceal, superior de scurtă sau lungă durată, în vederea instruirii sau dobândirii unei profesii.

◆ **Casnică** - persoana care desfășoară activități casnice în gospodărie cum sunt: prepararea hranei, spălatul rufelor, întreținerea și îngrijirea locuinței, activități de industrie casnică nedestinate comercializării, îngrijirea și educația copiilor etc. și nu beneficiază de salariu, pensie (nu realizează niciun venit).

◆ **Alte categorii** - copiii preșcolari, persoanele vârstnice, persoanele cu dizabilități, persoanele private de libertate (în detenție sau arestate, indiferent dacă la locul de detenție desfășoară sau nu o activitate), care nu lipsesc din gospodărie de mai mult de 6 luni, persoanele întreținute etc.

**Gruparea gospodăriilor pe categorii** s-a realizat pe baza statutului ocupațional al capului gospodăriei.

În unele tabele, pentru simplificarea prezentării, s-au utilizat categoriile generice: "Agricultori", care cuprinde lucrătorii pe cont propriu în agricultură și membrii asociațiilor agricole, și "Lucrători pe cont propriu în activități neagricole", care include lucrătorii pe cont propriu în activități neagricole și membrii cooperativelor neagricole.

**Nivelul de instruire** - instituția de învățământ (școală) de cel mai înalt grad absolvită de o persoană, cu sau fără diplomă/licență/certificat. Gradele de învățământ cuprind:

◆ învățământul primar (inclusiv fără școală absolvită);

◆ învățământul secundar (gimnazial, profesional, complementar, de ucenici, liceal, postliceal de specialitate, tehnic de maiștri);

◆ învățământul superior (de scurtă sau lungă durată).

### **Veniturile și cheltuielile gospodăriilor:**

Dinamica veniturilor și cheltuielilor gospodăriilor s-a calculat prin deflatarea veniturilor și cheltuielilor medii lunare – determinate din prețurile și tarifele curente ale lunii în care gospodăria a fost cercetată – cu indicele prețurilor de consum din anul 2022.

### **Veniturile totale cuprind:**

◆ **Veniturile bănești;**

◆ **Veniturile în natură (evaluate în lei).**

Venituri totale								
Venituri bănești							Venituri în natură	
Salarii brute și alte drepturi salariale	Venituri din agricultură	Venituri din activități neagricole independente	Venituri din prestații sociale	Venituri din proprietate	Venituri din vânzarea de active din patrimoniul gospodăriei	Alte venituri	Contravaloarea veniturilor în natură obținute de salariați și beneficiarii de prestații sociale	Contravaloarea consumului de produse agroalimentare din resurse proprii

◆ **Veniturile bănești** - ansamblul încasărilor bănești provenite din diferite surse de proveniență pentru care nu există obligația de restituire (exclusiv sumele retrase de la C.E.C. Bank, alte bănci și instituții similare, împrumuturile și creditele primite) și anume:

◆ veniturile din salarii (inclusiv prime, drepturi salariale în natură evaluate în lei la prețurile de vânzare și tarifele curente ale unităților, venituri asimilate salariilor);

◆ venituri din agricultură (vânzări de produse agroalimentare, animale și păsări de curte și de casă, prestarea unor munci agricole - inclusiv în societăți și asociații agricole);

◆ venituri din activități neagricole independente (meserii, comerț, prestări servicii, profesii liberale, drepturi de proprietate intelectuală);

◆ venituri din pensii și alte prestații sociale;

◆ venituri din proprietate (arendă, chirii, dividende, dobânzi);

◆ venituri din vânzarea de active din patrimoniul gospodăriei (transferul dreptului de proprietate asupra valorilor mobiliare și părților sociale, vânzarea de valută, terenuri, imobile, construcții și alte bunuri);

◆ alte venituri bănești (inclusiv din asigurări, jocuri de noroc, sume primite de la persoane din afara gospodăriei).

**Veniturile din salarii și alte drepturi salariale** - ansamblul veniturilor bănești și în natură (evaluate în lei la prețul de vânzare al unității) sub forma salariilor, sporurilor și indemnizațiilor acordate ca procent sau în sume fixe pentru condițiile deosebite de muncă (prevăzute de lege sau prin contracte individuale sau colective de muncă), atât pentru timpul efectiv lucrat în programul normal de lucru sau suplimentar, cât și pentru timpul nelucrat plătit, a premiilor și beneficiilor din profitul net, alte venituri asimilate salariilor, încasate efectiv în luna de referință, indiferent pentru ce perioadă se cuvin, precum și reținerile efectuate (impozite, contribuții, rate pentru mărfuri și împrumuturi etc.).

**Veniturile din agricultură** - ansamblul încasărilor bănești de la societăți și asociații agricole, din vânzări de produse agroalimentare, animale și păsări (de curte și de casă) și din prestarea unor munci agricole.

**Veniturile din activități neagricole independente** - ansamblul încasărilor bănești din activități de comerț, prestări de servicii, practicarea unei meserii, din profesii liberale și din drepturi de proprietate intelectuală.

**Veniturile din activități de comerț, prestări de servicii (altele decât cele realizate din profesii liberale) și din practicarea unei meserii** - partea din profitul net realizată din vânzarea de mărfuri, prestarea de servicii și executarea de lucrări, din vânzarea sau închirierea bunurilor aflate în patrimoniul afacerii și orice alte venituri obținute din exercitarea activității sau din activități adiacente (activități care au legătură cu obiectul de activitate autorizat), din dobânzile primite de la bănci pentru disponibilitățile bănești aferente afacerii, destinată nevoilor gospodăriei.

**Veniturile din profesii liberale** cuprind partea din profitul net realizată din prestări de servicii cu caracter profesional, desfășurate în mod individual sau în diverse forme de asociere, în domeniul științific, literar, artistic și educativ, destinată nevoilor gospodăriei.

**Veniturile din drepturi de proprietate intelectuală** - partea din profitul net realizată din valorificarea drepturilor industriale (brevete de invenții, know-how, mărci înregistrate, franciză etc.), precum și a drepturilor de autor și conexe, destinată nevoilor gospodăriei.

**Veniturile din prestații sociale** - ansamblul încasărilor bănești din prestații de protecție socială și anume:

**Veniturile din pensii** - încasările bănești din pensii pentru limită de vârstă, pensii anticipate, anticipate parțial, pierderea capacității de muncă, de urmaș, agricultori, IOVR.

**Alte venituri asimilate pensiilor** - încasările bănești din indemnizații pentru veterani și văduve de război, persoane persecutate din motive politice, eroii martiri și urmașii acestora, alte indemnizații.

**Indemnizațiile pentru concedii de boală și maternitate** - încasările bănești din indemnizații pentru incapacitate temporară de muncă (concedii de boală), pentru concedii de maternitate și îngrijirea copiilor.

**Prestațiile din fondul de șomaj** - încasările bănești din indemnizații de șomaj și plăți compensatorii.

**Prestațiile familiale** - încasările bănești din alocații pentru copii și burse pentru elevi și studenți.

**Prestațiile de asistență socială și alte prestații** - încasările bănești din ajutoare speciale pentru persoanele cu dizabilități, ajutoare sociale acordate de primării și alte ajutoare sociale.

**Veniturile din proprietate** - ansamblul încasărilor bănești din cedarea folosinței bunurilor, ca urmare a deținerii de titluri de participare la fondurile închise/deschise de investiții, a depozitelor la C.E.C. Bank, alte bănci și instituții similare (arende, chirii, dividende, dobânzi).

**Veniturile din vânzarea de active din patrimoniul gospodăriei** - ansamblul încasărilor bănești din transferul drepturilor de proprietate asupra valorilor mobiliare și părților sociale, din vânzarea de valută, terenuri, imobile și alte bunuri noi sau vechi care nu sunt din producție proprie.

◆ **Veniturile în natură** (evaluate în lei) cuprind:

◆ contravaloarea consumului uman și furajer de produse alimentare și nealimentare provenite din resursele proprii ale gospodăriei (din producție, din stocuri, din muncă, primite în dar etc.). Evaluarea în lei se efectuează la prețurile medii de cumpărare a produselor din luna de referință pe regiuni de dezvoltare.

◆ contravaloarea veniturilor în natură obținute de salariați și beneficiarii de prestații sociale (evaluate la prețul de vânzare al zilei).

**Distribuția gospodăriilor pe decile** s-a efectuat pe baza venitului total pe o persoană deflatat cu indicele prețurilor de consum cu bază luna ianuarie 2022.

**Fiecare decilă cuprinde** 10% din numărul total de gospodării, ordonate crescător după mărimea venitului total pe o persoană deflatat cu indicele prețurilor de consum cu bază luna ianuarie 2022.

Intervalele de venit pentru fiecare decilă sunt următoarele:

- ◆ decila 1: până la 886 lei
- ◆ decila 2: 886 – 1194 lei
- ◆ decila 3: 1194 – 1441 lei
- ◆ decila 4: 1441 – 1674 lei
- ◆ decila 5: 1674 – 1943 lei
- ◆ decila 6: 1943 – 2278 lei
- ◆ decila 7: 2278 – 2706 lei
- ◆ decila 8: 2706 – 3322 lei
- ◆ decila 9: 3322 – 4398 lei
- ◆ decila 10: peste 4398 lei

**Cheltuielile totale** cuprind:

◆ **Cheltuielile bănești;**

◆ **Contravaloarea consumului uman și furajer de produse agroalimentare din resursele proprii ale gospodăriei.**

Cheltuieli totale								
Cheltuieli bănești							Contravaloarea consumului de produse agroalimentare din resurse proprii	
Cheltuieli de consum			Cheltuieli pentru alimente și băuturi neconsumate	Cheltuieli pentru investiții	Cheltuieli de producție	Impozite, contribuții, cotizații, taxe		Alte cheltuieli bănești
Cheltuieli pentru consumul alimentar	Cheltuieli pentru mărfuri nealimentare	Cheltuieli pentru plata serviciilor						

◆ **Cheltuielile bănești** - ansamblul cheltuielilor bănești, indiferent de destinație (inclusiv contravaloarea veniturilor în natură obținute de salariați și beneficiarii de prestații sociale, exclusiv sumele depuse la C.E.C. Bank, alte bănci și instituții similare, împrumuturile și creditele restituite) efectuate pentru:

◆ cumpărarea produselor alimentare (consumate sau neconsumate în perioada de referință), mărfurilor nealimentare și plata serviciilor;

- ◆ investiții;
- ◆ producție;
- ◆ plata impozitelor, taxelor, contribuțiilor, cotizațiilor;
- ◆ alte cheltuieli bănești.

◆ **Contravaloarea consumului uman și furajer de produse alimentare și nealimentare din resursele proprii ale gospodăriilor** - expresia valorică a consumului uman și furajer de produse

alimentare și a unor produse nealimentare provenite din resursele proprii ale gospodăriei (producția agricolă, stocurile perioadelor precedente, produse prelucrate în gospodărie, produse primite în dar sau pentru muncă etc.).

**Cheltuielile totale de consum** - ansamblul cheltuielilor efectuate de către gospodării pentru necesitățile de consum curent (produse alimentare, mărfuri nealimentare, servicii) și intrate în consum, contravaloarea consumului uman de produse agroalimentare din resursele proprii ale gospodăriei.

◆ **Cheltuielile totale pentru consumul alimentar** - ansamblul cheltuielilor bănești și în natură aferente acoperirii necesităților alimentare ale unei gospodării sau persoane, într-o anumită perioadă de timp.

◆ **Cheltuielile totale pentru mărfuri nealimentare** - ansamblul cheltuielilor bănești și în natură aferente acoperirii necesităților nealimentare ale unei gospodării sau persoane, într-o anumită perioadă de timp.

◆ **Cheltuielile pentru plata serviciilor** - ansamblul cheltuielilor bănești efectuate de o gospodărie sau o persoană, într-o anumită perioadă de timp, pentru plata serviciilor.

**Cheltuielile totale de consum conform Clasificării Consumului Individual pe Destinații (COICOP)<sup>1</sup> cuprind:**

**01. Produse agroalimentare și băuturi nealcoolice** – ansamblul cheltuielilor bănești și în natură aferente acoperirii necesităților alimentare ale unei gospodării pentru produse alimentare, băuturi non-alcoolice, servicii pentru procesarea primară a produselor alimentare și a băuturilor nealcoolice.

**02. Băuturi alcoolice, tutun** - ansamblul cheltuielilor bănești și în natură pentru consumul de băuturi alcoolice și produse din tutun, inclusive servicii pentru producerea băuturilor alcoolice.

**03. Îmbrăcăminte și încălțăminte** - ansamblul cheltuielilor bănești și în natură pentru cumpărarea de îmbrăcăminte și încălțăminte, inclusiv materiale, accesorii și servicii aferente precum servicii de croitorie, spălarea, repararea și închirierea îmbrăcăminte și încălțăminte.

**04. Locuință, apă, electricitate, gaze și alți combustibili** - ansamblul cheltuielilor bănești pentru bunurile și serviciile necesare utilizării casei și locuirii, întreținerea, repararea și securitatea locuinței, alte servicii pentru locuință, plata chiriei, electricitate, gaze și alți combustibili.

**05. Mobilier, dotarea și întreținerea locuinței** - ansamblul cheltuielilor bănești pentru mobilă, articole de mobilier, covoare și alte articole pentru acoperirea podelei, articole textile de uz gospodăresc, aparate electrocasnice, sticlărie, veselă și alte articole de menaj, instrumente și echipamente pentru casă și grădină, produse pentru curățenia și întreținerea curentă a locuinței, inclusiv servicii de reparare, instalare și închiriere, servicii domestice.

**06. Sănătate** - ansamblul cheltuielilor bănești pentru produse medicale, aparate și medicamente, servicii medicale, servicii de laborator, servicii de imunizare, servicii de prevenție, servicii de îngrijire pe termen lung, repararea și închirierea aparatelor medicale.

**07. Transport** - ansamblul cheltuielilor bănești pentru mijloace auto-moto și alte mijloace de transport, piese și accesorii auto-moto, combustibili pentru mijloacele de transport, repararea,

---

<sup>1</sup> Clasificarea Consumului Individual pe Destinații (COICOP 2018) – United Nations Statistics Division  
[https://unstats.un.org/unsd/classifications/unsdclassifications/COICOP\\_2018\\_-\\_pre-edited\\_white\\_cover\\_version\\_-\\_2018-12-26.pdf](https://unstats.un.org/unsd/classifications/unsdclassifications/COICOP_2018_-_pre-edited_white_cover_version_-_2018-12-26.pdf)

închirierea și întreținerea mijloacelor de transport, servicii de transport de pasageri public și privat, servicii poștale și de curierat, servicii de transport a bunurilor.

**08. Informații și comunicații** - ansamblul cheltuielilor bănești pentru echipamente de informații și comunicații (telefon, laptop, computer P.C., tablete etc.), accesorii software, servicii de informații și comunicații (abonament TV, abonament servicii de telefonie etc.), inclusiv repararea, întreținerea și închirierea echipamentului de informații și comunicații.

**09. Recreere, sport și cultură** - ansamblul cheltuielilor bănești pentru bunuri de folosință îndelungată pentru recreere, alte echipamente pentru recreere, produse pentru grădinărit, produse și servicii pentru animale de casă, servicii de recreere, bunuri și servicii culturale, cărți, ziare și reviste, pachete de servicii turistice, echipamente și servicii pentru sport.

**10. Educație** - ansamblul cheltuielilor bănești pentru servicii de educație preșcolară, primară, secundară, post-secundară, nonterțiară, universitară precum și educație nedefinită prin nivel. Sunt incluse cheltuieli cu taxe de școlarizare, taxe pentru diplome, taxe de examinare, taxe de admitere etc.

**11. Hoteluri, cafenele și restaurante** - ansamblul cheltuielilor bănești pentru servicii oferite de restaurante, cafenele, baruri, cantine, cofetării, servicii de cazare (altele decât cele de natură turistică).

**12. Asigurări și servicii financiare** - ansamblul cheltuielilor bănești pentru asigurări (asigurări de viață și de accidente, asigurări medicale, asigurări pentru locuință, asigurări auto, asigurări de călătorie etc.), servicii financiare.

**13. Îngrijire personală, protecție socială și diverse bunuri și servicii** - ansamblul cheltuielilor bănești pentru bunuri și servicii de îngrijire personală, bijuterii și ceasuri, servicii de protecție socială și alte servicii pentru gospodării neclasificate ulterior.

**Cheltuieli pentru alimente și băuturi neconsumate** - ansamblul cheltuielilor pentru cumpărarea produselor alimentare care nu au fost consumate în luna de referință, rămânând în stoc sau fiind destinate altor scopuri (pentru prelucrare, hrana animalelor și păsărilor, date în dar, pierderi).

**Cheltuielile pentru investiții** - ansamblul cheltuielilor bănești de natura investițiilor efectuate de o gospodărie într-o anumită perioadă de timp pentru cumpărarea de imobile, construcții, terenuri, utilaje și echipamente de mare capacitate noi și vechi, animale pentru lapte, transport, prăsilă, materiale (inclusiv manopera) pentru construcții noi, extinderi, reparații mari, acțiuni, valută.

**Cheltuielile totale de producție** - ansamblul cheltuielilor bănești efectuate de o gospodărie într-o anumită perioadă de timp pentru producția gospodăriei: cumpărări de produse pentru hrana animalelor și păsărilor de curte, de animale pentru carne și blană, păsări de curte, produse pentru însămânțat, tratamentul sanitar-veterinar al animalelor de curte, alte cheltuieli pentru producția gospodăriei precum și contravaloarea consumului furajer din resurse proprii.

**Impozite, contribuții, cotizații, taxe** - ansamblul cheltuielilor bănești destinate plăților cu caracter obligatoriu către sistemul fiscal (impozite, contribuții, cotizații, taxe).

**Consumul mediu/fizic de produse alimentare pe o persoană** - cantitățile medii de produse alimentare intrate în alimentația unei persoane, indiferent de proveniența produselor și de locul în care se consumă (gospodărie sau unități de alimentație publică).

**Consumul mediu de produse exprimat în calorii și factori nutritivi pe o persoană** - corespondentul în calorii și în unele elemente nutritive (protide, lipide, glucide) al produselor alimentare intrate în alimentația unei persoane într-o anumită perioadă de timp (de regulă, o zi).

◆ **Caloriile** reprezintă unitatea de măsură a energiei furnizate de alimente. Aceasta este utilizată pentru a evalua cantitatea de energie primită din consumul de carbohidrați, lipide și proteine.

◆ **Protidele** sunt macromolecule alcătuite din lanțuri de aminoacizi. Acestea se găsesc în alimente precum carne, pește, ouă, lactate, leguminoase, nuci și semințe.

◆ **Lipidele** sunt un grup de compuși chimici care includ grăsimile și uleiurile. Lipidele se găsesc în alimente precum uleiurile vegetale, untul, carnea grasă, fructele oleaginoase și semințele.

◆ **Glucidele** sunt un grup de compuși chimici denumiți și carbohidrați, care sunt principala sursă de energie pentru organism. Acestea sunt alcătuite din zaharuri simple (glucoză, fructoză) sau din lanțuri de zaharuri (amidon, fibre). Glucidele se găsesc în alimente precum pâinea, orezul, paste făinoase, cartofii, fructele și legumele

**Înzestrarea gospodăriilor cu bunuri de folosință îndelungată în stare de funcționare** - numărul de bunuri de folosință îndelungată în stare de funcționare care revin în medie la 100 de gospodării (exclusiv bunurile închiriate sau împrumutate de la alte persoane sau instituții).