



C O O R D O N A T E
A L E N I V E L U L U I D E
T R A I Î N R O M Â N I A
V E N I T U R I L E Ș I C O N S U M U L P O P U L A Ț I E I

A N U L 2 0 1 6

ROMÂNIA



2 0 1 7

INSTITUTUL NAȚIONAL DE
STATISTICĂ
NATIONAL INSTITUTE OF STATISTICS

INSTITUTUL NAȚIONAL DE STATISTICĂ

www.insse.ro

Coordonatorul publicației

Elena Mihaela IAGĂR – Vicepreședinte

Coordonatorii ediției:

Silvia PISICĂ – Director General

Direcția Generală de Demografie și Statistică Socială

Andreea CĂMBIR – Director

Direcția de Statistică Socială

Autori:

Iulia MANEA – Consilier

Mariana NEAGA – Expert

Simona MAVRODIN – Expert

Direcția de Statistică Socială

Tehnoredactare și machetare:

Iulia MANEA – Consilier

Mariana NEAGA – Expert

Simona MAVRODIN – Expert

Direcția de Statistică Socială

Pre-press și tipărire:

Direcția Generală de IT și Infrastructură Statistică

Direcția de Editare a Publicațiilor Statistice

Coordonatori:

Gheorghe VAIDA-MUNTEAN – Director general

Vitty-Cristian CHIRAN – Director

Publicația electronică:

Daniela BUCUR – Consilier

Coperta:

Alexandru POPESCU – Consilier

ISSN: 2066-0383

ISSN-L: 1583-2392

© INS 2017

- **Reproducerea** conținutului acestei publicații, integrală sau parțială, în forma originală sau modificată, precum și **stocarea** într-un sistem de regăsire sau **transmiterea** sub orice formă și prin orice mijloace **sunt interzise** fără autorizarea scrisă a Institutului Național de Statistică.
- **Utilizarea** conținutului acestei publicații, cu titlu explicativ sau justificativ, în articole, studii, cărți este autorizată numai cu indicarea clară și precisă a sursei.

Editat de Editura Institutului Național de Statistică.

CUPRINS

METODOLOGIA ȘI ORGANIZAREA ANCHETEI

1.	<i>Obiectivele anchetei</i>	13
2.	<i>Sfera de cuprindere</i>	13
3.	<i>Metoda de înregistrare</i>	14
4.	<i>Perioada de referință</i>	14
5.	<i>Perioada de înregistrare</i>	14
6.	<i>Eșantionul anchetei</i>	15
6.1.	<i>Extragerea eșantionului</i>	15
6.2.	<i>Extinderea rezultatelor</i>	16

PRESCURTĂRI FOLOSITE PENTRU UNITĂȚILE DE MĂSURĂ..... 20

SIMBOLURI FOLOSITE..... 20

1. CARACTERISTICI ALE GOSPODĂRIILOR..... 21

1.1.	Coordonate demografice	21
1.2.	Statutul ocupațional al capului gospodăriei.....	22
1.3.	Nivelul de instruire al capului gospodăriei.....	25
1.4.	Componența gospodăriei.....	26

2. VENITURILE GOSPODĂRIILOR 29

2.1.	Veniturile totale	29
2.2.	Veniturile bănești	39
2.3.	Veniturile disponibile (nete).....	44
2.4.	Veniturile și posibilitatea satisfacerii nevoilor gospodăriilor	45
2.5.	Veniturile reale	46

3. CHELTUIELILE GOSPODĂRIILOR..... 47

3.1.	Cheltuielile totale.....	47
3.2.	Structura cheltuielilor	48
3.3.	Cheltuielile bănești.....	52
3.4.	Cheltuielile de consum.....	53

4. ECHILIBRUL BALANȚEI VENITURILOR ȘI CHELTUIELILOR.....	75
5. CONSUMUL ALIMENTAR.....	79
5.1. Consumul alimentar exprimat în calorii și factori nutritivi	79
5.2. Consumul principalelor produse alimentare.....	83

TABELE

- în text -

1.1 Distribuția gospodăriilor pe regiuni și categorii, după statutul ocupațional al capului gospodăriei, în anul 2016	23
1.2 Distribuția gospodăriilor după statutul ocupațional și vârsta capului gospodăriei, în anul 2016.....	25
1.3 Distribuția gospodăriilor după statutul ocupațional și nivelul de instruire al capului gospodăriei, în anul 2016.....	26
1.4 Distribuția persoanelor din gospodăria după mărime și vârstă, în anul 2016	27
1.5 Distribuția persoanelor din gospodăria după statutul ocupațional, în anul 2016	28
2.1 Veniturile totale, pe categorii de gospodăria, după statutul ocupațional al capului gospodăriei.....	31
2.2 Veniturile totale, după nivelul de instruire al capului gospodăriei	32
2.3 Veniturile totale, după vârsta capului gospodăriei	34
2.4 Veniturile totale, după sexul capului gospodăriei.....	35
2.5 Veniturile totale, pe medii de rezidență și regiuni, în anul 2016.....	36
2.6 Veniturile totale pe decile ale distribuției gospodăriilor după veniturile <i>pe persoană</i> , în anul 2016	38
2.7 Veniturile din prestații sociale, pe categorii de gospodăria, după statutul ocupațional al capului gospodăriei, în anul 2016	42
2.8 Veniturile disponibile (nete), pe categorii de gospodăria, după statutul ocupațional al capului gospodăriei, în anul 2016	44
2.9 Dinamica veniturilor totale reale, pe categorii de gospodăria, după statutul ocupațional al capului gospodăriei, în anul 2016	46
3.1 Cheltuielile totale, pe categorii de gospodăria, după statutul ocupațional al capului gospodăriei	47

3.2	Cheltuielile totale pe destinații și categorii de gospodării, după statutul ocupațional al capului gospodăriei, în anul 2016	48
3.3	Cheltuielile bănești, pe categorii de gospodării, după statutul ocupațional al capului gospodăriei	52
3.4	Nivelul cheltuielilor totale de consum, pe categorii de gospodării, după statutul ocupațional al capului gospodăriei	54
3.5	Dinamica cheltuielilor totale de consum reale, pe categorii de gospodării, după statutul ocupațional al capului gospodăriei, în anul 2016	55
3.6	Nivelul și structura cheltuielilor totale de consum, pe medii de rezidență	56
3.7	Nivelul cheltuielilor totale de consum, pe destinații și categorii de gospodării, după statutul ocupațional al capului gospodăriei, în anul 2016	59
3.8	Nivelul și structura cheltuielilor de consum, pe surse de acoperire și categorii de gospodării, după statutul ocupațional al capului gospodăriei	60
3.9	Cheltuielile pentru cumpărarea principalelor produse alimentare, pe categorii de gospodării, după statutul ocupațional al capului gospodăriei, în anul 2016	62
3.10	Dinamica cumpărărilor cantitative la unele produse alimentare de bază, pe categorii de gospodării, după statutul ocupațional al capului gospodăriei, în anul 2016	63
3.11	Nivelul și structura cheltuielilor pentru cumpărarea de mărfuri nealimentare, pe categorii de gospodării, după statutul ocupațional al capului gospodăriei	64
3.12	Nivelul și structura cheltuielilor pentru cumpărarea de mărfuri nealimentare, după nivelul de instruire al capului gospodăriei	65
3.13	Nivelul și structura cheltuielilor pentru cumpărarea de mărfuri nealimentare, după numărul copiilor sub 18 ani	66
3.14	Nivelul și structura cheltuielilor pentru cumpărarea de mărfuri nealimentare, pe decile, în anul 2016	67
3.15	Nivelul și structura cheltuielilor pentru cumpărarea de mărfuri nealimentare, pe regiuni	68
3.16	Nivelul și structura cheltuielilor pentru plata serviciilor, pe categorii de gospodării, după statutul ocupațional al capului gospodăriei	70
3.17	Nivelul și structura cheltuielilor pentru plata serviciilor, după nivelul de instruire al capului gospodăriei	72
3.18	Nivelul și structura cheltuielilor pentru plata serviciilor, pe decile, în anul 2016	73

4.1 Economia (+)/ deficitul de resurse (-), pe categorii de gospodării, după statutul ocupațional al capului gospodăriei, în anul 2016	75
5.1 Nivelul și structura consumului alimentar exprimat în calorii și protide, în anul 2016.....	81
5.2 Aportul caloric al principalelor produse alimentare, pe categorii de gospodării, după statutul ocupațional al capului gospodăriei.....	83

GRAFICE

1.1 Distribuția gospodăriilor după mărime, în anul 2016.....	21
1.2 Distribuția gospodăriilor, după numărul de copii sub 18 ani, în anul 2016.....	22
1.3 Distribuția gospodăriilor pe categorii, după statutul ocupațional al capului gospodăriei, în anul 2016	23
1.4 Distribuția gospodăriilor după mărime, pe categorii după statutul ocupațional al capului gospodăriei, în anul 2016	24
1.5 Distribuția gospodăriilor după numărul copiilor, pe categorii după statutul ocupațional al capului gospodăriei, în anul 2016	24
1.6 Distribuția pe grupe de vârstă a persoanelor din gospodării, în anul 2016	27
2.1 Structura veniturilor totale ale gospodăriilor, pe surse de formare, în anul 2016	29
2.2 Veniturile totale ale gospodăriilor, pe surse de formare, după statutul ocupațional al capului gospodăriei, în anul 2016	32
2.3 Structura veniturile totale ale gospodăriilor, pe surse de formare, după nivelul de învățământ al capului gospodăriei, în anul 2016	33
2.4 Veniturile totale ale gospodăriilor, după mărimea gospodăriei, în anul 2016.....	33
2.5 Veniturile totale ale gospodăriilor, după numărul copiilor sub 18 ani, în anul 2016.....	34
2.6 Veniturile totale ale gospodăriilor, pe surse de formare, după sexul capului gospodăriei, în anul 2016	35
2.7 Veniturile totale ale gospodăriilor, pe surse de formare, în profil teritorial, în anul 2016.....	37
2.8 Curba Lorenz a distribuției veniturilor totale și a veniturilor salariale pe decile, în anul 2016	38
2.9 Veniturile totale ale gospodăriilor, pe surse de formare și decile, în anul 2016	39
2.10 Veniturile bănești ale de gospodăriilor, după statutul ocupațional al capului gospodăriei, în anul 2016	40

2.11	Veniturile bănești ale gospodăriilor, pe decile, în anul 2016	40
2.12	Veniturile din prestații sociale, pe decile, în anul 2016	43
2.13	Distribuția gospodăriilor în funcție de capacitatea de a face față cheltuielilor, în anul 2016	45
2.14	Ponderea gospodăriilor care nu pot plăti la timp consumul de utilități, în anul 2016	45
3.1	Structura cheltuielilor totale ale gospodăriilor, în anul 2016	49
3.2	Structura cheltuielilor totale, pe categorii de gospodărie, după statutul ocupațional al capului gospodăriei, în anul 2016	50
3.3	Cheltuielile totale ale gospodăriilor, pe decile, în anul 2016	51
3.4	Structura cheltuielilor totale de consum, după mărimea gospodăriei, în anul 2016.....	55
3.5	Structura cheltuielilor totale de consum, după numărul copiilor sub 18 ani, în anul 2016.....	55
3.6	Structura cheltuielilor totale de consum, după nivelul de instruire al capului gospodăriei, în anul 2016	57
3.7	Cheltuielile totale de consum, pe decile, în anul 2016.....	57
3.8	Structura cheltuielilor totale de consum, pe destinații, în anul 2016	58
3.9	Sursele de acoperire a cheltuielilor totale de consum, pe medii de rezidență.....	61
3.10	Structura cheltuielilor pentru cumpărarea mărfurilor nealimentare, pe medii de rezidență, în anul 2016.....	68
3.11	Structura cheltuielilor pentru plata serviciilor, pe total gospodăriei, în anul 2016.....	69
3.12	Cheltuielile gospodăriilor pentru principalele tipuri de servicii, pe medii de rezidență, în anul 2016.....	71
3.13	Cheltuielile pentru plata principalelor grupe de servicii, pe decile, în anul 2016.....	74
4.1	Economia/deficitul de resurse, după vârsta capului gospodăriei, în anul 2016	76
4.2	Economia/deficitul de resurse, pe decile, în anul 2016.....	76
4.3	Împrumuturi și alte resurse atrase, pe categorii de gospodărie, după statutul ocupațional al capului gospodăriei, în anul 2016	77
4.4	Împrumuturi restituite, sume depuse la bănci etc., pe categorii de gospodărie, după statutul ocupațional al capului gospodăriei, în anul 2016.	78
5.1	Consumul mediu zilnic de calorii pe o persoană, pe categorii de gospodărie, după statutul ocupațional al capului gospodăriei, în anul 2016	79

5.2 Consumul mediu zilnic de calorii pe o persoană, după mărimea gospodăriei, în anul 2016.....	79
5.3 Consumul mediu zilnic de calorii pe o persoană, după numărul copiilor sub 18 ani, în anul 2016	80
5.4 Consumul mediu zilnic de calorii pe o persoană, pe decile, în anul 2016.....	80
5.5 Aportul caloric al principalelor produse alimentare, în anul 2016	82
5.6 Consumul de pâine și produse de franzelărie, pe decile, în anul 2016	84
5.7 Consumul de carne și preparate din carne, pe decile, în anul 2016.....	85
5.8 Consumul de legume, conserve din legume și fructe, pe decile, în anul 2016	86

TABELE ANEXE

1. Distribuția gospodăriilor pe medii și alte caracteristici ale gospodăriei, în anul 2016	89
2. Distribuția gospodăriilor pe regiuni și alte caracteristici ale gospodăriei, în anul 2016.....	90
3. Distribuția gospodăriilor după statutul ocupațional al capului gospodăriei și alte caracteristici ale gospodăriei, în anul 2016	91
4. Distribuția persoanelor din gospodăria pe sexe, grupe de vârstă și alte caracteristici ale gospodăriei, în anul 2016.....	92
5. Distribuția persoanelor din gospodăria după statutul ocupațional al persoanelor și al capului gospodăriei, pe medii și regiuni, în anul 2016	93
6. Distribuția persoanelor după nivelul de instruire și statutul ocupațional, pe sexe și medii, în anul 2016	97
7. Numărul mediu de persoane pe o gospodărie, în anul 2016	100
8. Venituri și alte resurse financiare, după statutul ocupațional al capului gospodăriei	106
9. Venituri și alte resurse financiare, pe medii	108
10. Venituri și alte resurse financiare, pe regiuni	110
11. Venituri și alte resurse financiare, după mărimea gospodăriei	112
12. Venituri și alte resurse financiare, după numărul copiilor sub 18 ani	114
13. Venituri și alte resurse financiare, după nivelul de instruire al capului gospodăriei	116
14. Venituri și alte resurse financiare, după vârsta capului gospodăriei	118

15. Venituri și alte resurse financiare, pe decile, în anul 2016.....	120
16. Venituri și alte resurse financiare, după sexul capului gospodăriei.....	122
17. Nivelul și structura veniturilor totale, în anul 2016	124
18. Nivelul și structura veniturilor bănești, în anul 2016.....	127
19. Cheltuieli și alte ieșiri de bani, pe destinații, după statutul ocupațional al capului gospodăriei	130
20. Cheltuieli și alte ieșiri de bani, pe destinații și medii	132
21. Cheltuieli și alte ieșiri de bani, pe destinații și regiuni	134
22. Cheltuieli și alte ieșiri de bani, pe destinații, după mărimea gospodăriei.....	136
23. Cheltuieli și alte ieșiri de bani, pe destinații, după numărul copiilor sub 18 ani.....	138
24. Cheltuieli și alte ieșiri de bani, pe destinații, după nivelul de instruire al capului gospodăriei	140
25. Cheltuieli și alte ieșiri de bani, pe destinații, după vârsta capului gospodăriei.....	142
26. Cheltuieli și alte ieșiri de bani, pe destinații și decile, în anul 2016.....	144
27. Cheltuieli și alte ieșiri de bani, pe destinații, după sexul capului gospodăriei.....	146
28. Nivelul și structura cheltuielilor totale, în anul 2016	148
29. Nivelul și structura cheltuielilor bănești, în anul 2016	151
30. Nivelul și structura cheltuielilor totale de consum, pe categorii de gospodării (COICOP)	154
31. Nivelul și structura cheltuielilor totale de consum, pe medii (COICOP)	155
32. Nivelul și structura cheltuielilor totale de consum, pe regiuni (COICOP).....	156
33. Nivelul și structura cheltuielilor totale de consum, după mărimea gospodăriei (COICOP).....	157
34. Nivelul și structura cheltuielilor totale de consum, după numărul copiilor sub 18 ani (COICOP)	158
35. Nivelul și structura cheltuielilor totale de consum, după nivelul de instruire al capului gospodăriei (COICOP).....	159
36. Nivelul și structura cheltuielilor totale de consum, după vârsta capului gospodăriei (COICOP)	160
37. Nivelul și structura cheltuielilor totale de consum, după sexul capului gospodăriei (COICOP)	161
38. Nivelul și structura cheltuielilor totale de consum, pe decile (COICOP)	162
39. Nivelul și structura cheltuielilor totale de consum, în anul 2016	164
40. Nivelul și structura cheltuielilor bănești de consum, în anul 2016.....	166

41. Cumpărarea de produse agroalimentare și băuturi alcoolice, pe categorii de gospodării, în anul 2016.....	168
42. Cumpărarea de produse agroalimentare și băuturi alcoolice, pe medii, în anul 2016.....	172
43. Cumpărarea de produse agroalimentare și băuturi alcoolice, pe regiuni, în anul 2016	174
44. Cumpărarea de produse agroalimentare și băuturi alcoolice, pe decile, în anul 2016.....	178
45. Consumul mediu de produse agroalimentare și băuturi alcoolice, pe categorii de gospodării	182
46. Consumul mediu de produse agroalimentare și băuturi alcoolice, pe medii	186
47. Consumul mediu de produse agroalimentare și băuturi alcoolice, pe regiuni	190
48. Consumul mediu de produse agroalimentare și băuturi alcoolice, după mărimea gospodăriei	194
49. Consumul mediu de produse agroalimentare și băuturi alcoolice, după numărul copiilor sub 18 ani.....	198
50. Consumul mediu de produse agroalimentare și băuturi alcoolice, după nivelul de instruire al capului gospodăriei	202
51. Consumul mediu de produse agroalimentare și băuturi alcoolice, după vârsta capului gospodăriei	206
52. Consumul mediu de produse agroalimentare și băuturi alcoolice, după sexul capului gospodăriei.....	210
53. Consumul mediu de produse agroalimentare și băuturi alcoolice, pe decile, în anul 2016.....	214
54. Consumul alimentar exprimat în calorii și factori nutritivi, pe categorii de gospodării, în anul 2016.....	218
55. Consumul alimentar exprimat în calorii și factori nutritivi, pe regiuni, în anul 2016	218
56. Consumul alimentar exprimat în calorii și factori nutritivi, pe decile, în anul 2016.....	218
57. Consumul alimentar exprimat în calorii și factori nutritivi, pe medii, în anul 2016.....	219
58. Consumul alimentar exprimat în calorii și factori nutritivi, după mărimea gospodăriei, în anul 2016.....	220
59. Consumul alimentar exprimat în calorii și factori nutritivi, după numărul copiilor sub 18 ani, în anul 2016	220

60. Consumul alimentar exprimat în calorii și factori nutritivi, după nivelul de instruire al capului gospodăriei, în anul 2016.....	220
61. Consumul alimentar exprimat în calorii și factori nutritivi, după vârsta capului gospodăriei, în anul 2016	221
62. Consumul alimentar exprimat în calorii și factori nutritivi, după sexul capului gospodăriei, în anul 2016.....	221
63. Aportul caloric al principalelor produse agroalimentare consumate, pe categorii de gospodării, în anul 2016.....	222
64. Aportul caloric al principalelor produse agroalimentare consumate, pe medii, în anul 2016.....	223
65. Cheltuieli pentru cumpărarea de mărfuri nealimentare, pe categorii de gospodării și medii, în anul 2016	224
66. Cheltuieli pentru cumpărarea de mărfuri nealimentare, pe regiuni, în anul 2016	228
67. Cheltuieli pentru cumpărarea de mărfuri nealimentare, după mărimea gospodăriei, în anul 2016.....	232
68. Cheltuieli pentru cumpărarea de mărfuri nealimentare, după numărul copiilor sub 18 ani, în anul 2016	235
69. Cheltuieli pentru cumpărarea de mărfuri nealimentare, după nivelul de instruire al capului gospodăriei, în anul 2016.....	238
70. Cheltuieli pentru cumpărarea de mărfuri nealimentare, după vârsta capului gospodăriei, în anul 2016	240
71. Cheltuieli pentru cumpărarea de mărfuri nealimentare, pe decile, în anul 2016.....	242
72. Cheltuieli pentru cumpărarea de mărfuri nealimentare, după sexul capului gospodăriei, în anul 2016	246
73. Cheltuieli pentru plata serviciilor, pe categorii de gospodării și medii, în anul 2016	248
74. Cheltuieli pentru plata serviciilor, pe regiuni, în anul 2016.....	250
75. Cheltuieli pentru plata serviciilor, după mărimea gospodăriei, în anul 2016.....	251
76. Cheltuieli pentru plata serviciilor, după numărul copiilor sub 18 ani, în anul 2016.....	252
77. Cheltuieli pentru plata serviciilor, după nivelul de instruire al capului gospodăriei, în anul 2016.....	253
78. Cheltuieli pentru plata serviciilor, după vârsta capului gospodăriei, în anul 2016	254

79. Cheltuieli pentru plata serviciilor, după sexul capului gospodăriei, în anul 2016	255
80. Cheltuieli pentru plata serviciilor, pe decile, în anul 2016	256
81. Înzestrarea gospodăriilor cu bunuri de folosință îndelungată, pe categorii de gospodării	258
82. Înzestrarea gospodăriilor cu bunuri de folosință îndelungată, pe medii	260
83. Înzestrarea gospodăriilor cu bunuri de folosință îndelungată, pe regiuni	262
84. Înzestrarea gospodăriilor cu bunuri de folosință îndelungată, după mărimea gospodăriei	264
85. Înzestrarea gospodăriilor cu bunuri de folosință îndelungată, după numărul copiilor sub 18 ani	266
86. Înzestrarea gospodăriilor cu bunuri de folosință îndelungată, după nivelul de instruire al capului gospodăriei	268
87. Înzestrarea gospodăriilor cu bunuri de folosință îndelungată, după vârsta capului gospodăriei	270
88. Înzestrarea gospodăriilor cu bunuri de folosință îndelungată, după sexul capului gospodăriei.....	272
89. Înzestrarea gospodăriilor cu bunuri de folosință îndelungată, pe decile, în anul 2016	274
90. Posibilități de satisfacere a nevoilor de consum ale gospodăriilor, pe categorii de gospodării și medii, în anul 2016	276
GLOSAR	279

METODOLOGIA ȘI ORGANIZAREA ANCHETEI

1. Obiectivele anchetei

Ancheta Bugetelor de Familie (ABF) asigură informațiile necesare pentru evaluarea veniturilor, cheltuielilor și consumului populației.

Diversitatea ariei tematice a anchetei permite realizarea unor analize aprofundate asupra situației economico-sociale a populației și a gospodăriilor. Informațiile colectate permit, totodată, identificarea gospodăriilor și persoanelor defavorizate, pentru fundamentarea unor programe adecvate de protecție socială.

Ancheta răspunde, astfel, nevoilor prioritare de informare a utilizatorilor din domeniul social, oferind elementele necesare pentru analiza modalităților și a posibilităților de îmbunătățire a calității vieții populației din România.

2. Sfera de cuprindere

Ancheta s-a realizat pe un eșantion de gospodării, din mediul urban și rural, selectate în mod aleator din toate județele țării și din Municipiul București.

Sunt cuprinse în cercetare gospodării din toate categoriile socio-economice: salariați, patroni, lucrători pe cont propriu în agricultură (agricultori) sau membri ai asociațiilor agricole (agricultori din societățile comerciale agricole), lucrători pe cont propriu în activități neagricole (meseriași, comercianți, liber-profesioniști etc.), membri ai cooperativelor neagricole (meșteșugărești, de consum și de credit), șomeri, pensionari, alte categorii.

Apartenența gospodăriei la una din aceste categorii socio-economice se stabilește pe baza statutului ocupațional principal declarat al capului gospodăriei.

Fac obiectul înregistrării toate persoanele din gospodăriile selectate - prezente, temporar absente sau plecate pentru o perioadă mai îndelungată - care participă integral sau parțial la bugetul gospodăriei (venituri și/sau cheltuieli).

Nu sunt cuprinse în cercetare persoanele care locuiesc permanent în unități de locuit în comun (cămine de bătrâni, cămine-spital pentru persoane cu handicap, cămine muncitorești, sanatorii etc.).

3. Metoda de înregistrare

Pentru colectarea informațiilor s-au folosit două tipuri de formulare: chestionarul gospodăriei și jurnalul gospodăriei.

Înregistrarea datelor în chestionarul gospodăriei s-a realizat pe bază de interviu, iar în jurnalul gospodăriei prin autoînregistrare și prin interviu.

Completarea datelor în chestionarul gospodăriei s-a făcut de către operatorul statistic, la domiciliul gospodăriei, prin discuții cu fiecare membru al gospodăriei, iar dacă acest lucru nu a fost posibil în toate cazurile, informațiile s-au obținut pe baza declarației capului gospodăriei, a soției/soțului sau a unui alt membru adult care a putut da relații complete, atât pentru celelalte persoane din gospodărie, cât și pe ansamblul gospodăriei.

Completarea jurnalului gospodăriei s-a făcut prin autoînregistrare de către capul gospodăriei, soțul/soția acestuia sau altă persoană din gospodărie căruia i s-a cerut să facă înregistrări corecte, zilnice sau la perioade cât mai scurte de timp, îndeosebi privind cheltuielile curente ale gospodăriei. În cazul în care completarea jurnalului gospodăriei nu s-a putut face integral prin autoînregistrare sau când, din motive obiective (persoane în vârstă, bolnave etc.), gospodăria a solicitat completarea acestora de către operatorul statistic, înscrierea datelor s-a făcut pe bază de interviu sau, în alte cazuri, pe baza unor înregistrări (notări) personale ale membrilor gospodăriei.

4. Perioada de referință

Perioada pentru care s-au înregistrat datele în chestionarul anchetei și în jurnalul gospodăriei este luna calendaristică (de la prima la ultima zi a lunii).

5. Perioada de înregistrare

Înregistrarea informațiilor în chestionare s-a realizat în perioada ianuarie – decembrie 2016. Colectarea informațiilor de la gospodării s-a făcut prin 3 vizite obligatorii și, după caz, prin vizite suplimentare.

Perioada în care operatorul statistic a realizat vizitele la gospodării pentru înregistrarea datelor în secțiunile chestionarului și în jurnalul gospodăriei a fost cuprinsă între ultima săptămână a lunii precedente perioadei de referință și prima săptămână a lunii următoare.

6. Eșantionul anchetei

Ancheta bugetelor de familie (ABF) este organizată ca o cercetare trimestrială continuă pe o perioadă de 3 luni consecutive, pe un eșantion de 9504 locuințe permanente, repartizate în subeșantioane lunare independente de câte 3168 locuințe permanente. Rata de răspuns a fost de 77,1% (73,2% în mediul urban și 82,3% în mediul rural).

6.1. Extragerea eșantionului

S-a utilizat un plan de sondaj în două trepte:

- În **prima treaptă** au fost selectate **792 centre de cercetare** (Unități Primare de eșantionare), din Recensământul Populației și Locuințelor - octombrie 2011 (RPL'2011) utilizând metoda de extragere stratificată și echilibrată de UP în interiorul fiecărui strat, constituindu-se Eșantionul Multifuncțional de Zone Teritoriale (eșantionul "master" **EMZOT'2011**) ca bază de sondaj pentru cercetările selective în gospodării, în perioada intercenzitară. Criteriile de stratificare au fost județ și mediu de rezidență, prin intersectarea acestora rezultând un număr de 88 straturi (în Municipiul București selecția a fost realizată în mod separat pentru fiecare din cele 6 sectoare administrative). EMZOT este un eșantion de 792 centre de cercetare repartizate în toate județele țării și în sectoarele Municipiului București (**450 în mediul urban și 342 în mediul rural**).
- În a **doua treaptă** au fost selectate 9504 *locuințe permanente* pe trimestru, în 3 valuri lunare de câte 3168 conform unui algoritm de selecție sistematică. Locuințele extrase în treapta a doua sunt asimilate unităților secundare de eșantionare. Din fiecare centru de cercetare au fost incluse în eșantion 12 locuințe trimestrial, respectiv 4 locuințe lunar.

6.2 Extinderea rezultatelor

În anul 2016, datele au fost estimate pe baza *populației rezidente* și nu sunt comparabile cu seriile publicate pentru perioadele precedente.

Extinderea rezultatelor obținute din anchetă se realizează pe baza coeficienților atribuiți persoanelor din gospodăriile din eșantion, care au răspuns la interviu.

Pentru determinarea acestor coeficienți este necesară parcurgerea următoarelor etape:

- a. Calculul ponderilor de bază;
- b. Ajustarea non-răspunsurilor totale;
- c. Redresarea eșantionului și calculul ponderilor finale.

a. Calculul ponderilor de bază

Probabilitățile de includere ale UP, corespunzătoare primei trepte de eșantionare, au fost calculate conform unei scheme de selecție stratificată. În fiecare din cele 88 de straturi au fost calculate probabilitățile de includere în prima treaptă, proporțional cu mărimea unei UP, mărime exprimată în număr de locuințe permanente, conform următoarei formule de calcul:

$$P_{1hj} = m_h \times \frac{N_{hj}}{\sum_{j=1}^{N_h} N_{hj}},$$

unde:

h: indicele stratului, h=1,...,88

j: indicele UP, j=1,...,4002

P_{1hj} : probabilitatea de includere a UPj aparținând stratului h

m_h : volumul eșantionului de UP în stratul h

N_{hj} : număr de locuințe permanente în stratul h, UPj

$\sum_{j=1}^{N_h} N_{hj}$: număr de locuințe permanente în stratul h

În a doua treaptă, în interiorul fiecărei UP din totalul celor 792 UP incluse în prima treaptă în EMZOT'2011, au fost extrase câte 12 locuințe pe baza unui algoritm de selecție sistematică cu

start aleator. Astfel, toate locuințele compunând o anumită UP au aceeași probabilitate de includere în eșantionul trimestrial al anchetei. Probabilitatea de includere din treapta a doua a fost calculată după cum urmează:

$$P_{2hjk} = \frac{12}{N_j},$$

unde:

h: indicele stratului, $h=1, \dots, 88$

j – indicele UP , $j=1, \dots, 792$

k- indicele unei locuințe aparținând UP j

P_{2hjk} : probabilitatea de includere a unei locuințe permanente k aparținând UP j din stratul h

N_j – numărul total de locuințe permanente în UP j

Probabilitatea generală de includere a unei locuințe k în eșantionul anchetei (PGS_k), după cele 2 trepte de eșantionare, este calculată astfel:

$$PGS_k = P_{1hj} * P_{2hjk}$$

Ponderea de bază a unei locuințe k, selectată în a doua treaptă de eșantionare din UP j (BW_k) este, așadar, inversa probabilității generale de includere a unei locuințe k:

$$BW_k = 1/PGS_k$$

Ponderea de bază a unei locuințe este 'împrumutată' tuturor gospodăriilor din acea locuință.

b. Ajustarea non-răspunsurilor

Pentru a acoperi procentul gospodăriilor care refuză să participe la anchetă, se procedează la re-ponderarea unităților respondente, prin ajustarea cu inversul ratei de răspuns.

Tratarea non-răspunsurilor totale nu se face în mod global, pe ansamblul eșantionului, ci în mod diferențiat, pe grupe de gospodării, generate de intersecția variabilelor considerate ca variabile explicative ale non-răspunsului: județ*mediu de rezidență.

Această modalitate de tratare a non-răspunsurilor corespunde așa numitei **metode a grupelor de răspuns omogen**, care presupune că într-o anumită grupă din eșantion probabilitățile

de răspuns sunt egale. În concluzie, pentru fiecare grupă de gospodării, obținută prin intersecția variabilelor sus-menționate și considerată ca grupă de răspuns omogen, se calculează rata răspunsului, după cum urmează:

$$R_g = \frac{NHH_{2g}}{NHH_{1g}},$$

unde:

g – indicele grupei de răspuns omogen, $g=1, \dots$, număr de grupe generate de intersecția variabilelor județ*mediu de rezidență

NHH_{1g} - suma ponderilor de bază ale gospodăriilor eșantionate în grupa g , gospodării aparținând locuințelor eligibile¹ pentru interviu.

NHH_{2g} – suma ponderilor de bază ale gospodăriilor respondente în grupa g .

În final, ponderea de bază a unei gospodării respondente k este ajustată cu inversul ratei de răspuns, separat pe fiecare grupă de răspuns omogen:

$$W_{adj_k} = BW_k \cdot (1 / R_g)$$

Fiecare individ aparținând unei gospodării respondente primește ponderea de bază ajustată a gospodăriei.

c. Redresarea eșantionului și calculul ponderilor finale

Redresarea se realizează cu scopul de a îmbunătăți calitatea estimațiilor printr-o ajustare finală a ponderilor rezultate în urma pasului anterior.

¹ Prin locuință eligibilă pentru interviu se înțelege o locuință care include gospodării posibil respondente, făcând parte din sfera de cuprindere a anchetei. Sunt considerate ca locuințe eligibile locuințele cu destinație de locuit, permanente și ocupate.

Ponderile obținute în final sunt modificate astfel încât totalurile estimate din eșantion să fie egale cu totalurile în populație pentru anumite variabile. În plus, ponderile finale sunt obținute astfel încât să se îndepărteze cât mai puțin posibil de ponderile inițiale, prin minimizarea unei funcții de distanță dintre cele două ponderi, ceea ce are efect asupra îmbunătățirii preciziei estimațiilor.

Această metodă de redresare este cunoscută sub numele de **calibrare**, în timp ce variabilele utilizate sunt denumite variabile de calaj. Calibrarea se realizează cu ajutorul macro-ului SAS CALMAR (**CAL**aj pe **MAR**je), creat de către INSEE Franța.

Spre deosebire de alte metode de redresare (post-stratificare sau estimatorul prin raport, de exemplu), metodele de calibrare implementate în CALMAR urmăresc, pe lângă un calaj al ponderilor finale pe totalurile populației, și o minimizare a distanței dintre ponderile inițiale și ponderile finale.

În ajustarea finală se utilizează variabile demografice (populația pe sexe și grupe de vârstă), variabile de localizare (populația pe regiuni și medii de rezidență) și numărul total de gospodării pe regiuni. Structura populației pe variabilele menționate este cunoscută din surse demografice (*populația rezidentă* disponibilă de două ori pe an: 1 ianuarie și 1 iulie) și numărul de gospodării disponibil la 1 ianuarie.

După calibrare, totalurile estimate sunt egale cu totalurile în populație. La sfârșitul acestei etape se obțin ponderile finale, care sunt diferite de la o gospodărie la alta, iar toate persoanele aparținând unei anumite gospodării primesc ponderea finală a gospodăriei.

PRESCURTĂRI FOLOSITE PENTRU UNITĂȚILE DE MĂSURĂ

U.M.	= unitate de masură
kg	= kilogram
l	= litru
buc.	= bucată
nr.	= număr
g	= gram
%	= procent
D	= decila de venit

SIMBOLURI FOLOSITE

-	= lipsă date
•••	= Clasificarea consumului individual pe destinații (COICOP) conform metodologiei EUROSTAT
*)	= date mai mici de 0,05
**)	= date mai mici de 0,005
***)	= date mai mici de 0,0005

NOTĂ:

În lucrare nu sunt prezentate informații referitoare la categoria de gospodării "Patroni" din cauza numărului redus de observații colectate.

Începând cu anul 2015, se folosește Clasificarea Europeană a Consumului Individual pe Destinații – COICOP 2013 la nivel de 5 digiti, ceea ce aduce modificări asupra structurii anumitor indicatori, în sensul regrupării acestora, față de anii anteriori .

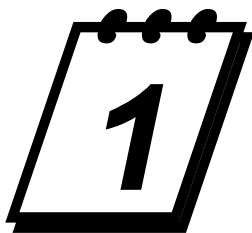

CARACTERISTICI ALE GOSPODĂRIILOR

1.1. Coordonate demografice

Rezultatele Anchetei Bugetelor de Familie relevă faptul că majoritatea gospodăriilor se regăsesc în orașe și municipii (56,5% locuiesc în mediul urban și 43,5% în cel rural), **dimensiunea medie** a unei gospodării fiind, în anul 2016, de 2,648 persoane, mai mare în mediul rural decât în cel urban (2,821 față de 2,514 persoane).

Gospodăriile formate din 1-3 persoane au reprezentat mai mult de două treimi din numărul total al gospodăriilor (74,1%), din care gospodăriile formate din două persoane au reprezentat 31,8%. Din numărul total al gospodăriilor 16,1% au fost formate din 4 persoane; cele formate din 5 persoane și peste deținând o pondere mult mai modestă (9,8%).

Gospodăriile formate din 1 - 4 persoane au fost mai numeroase în mediul urban decât în rural, în timp ce gospodăriile formate din 5-6 persoane și mai multe au fost mai numeroase în mediul rural, acestea din urmă (6 și mai multe persoane) aflându-se în proporție de 65,5% în mediul rural.

Grafic 1.1.
Distributia gospodariilor dupa marime, in anul 2016

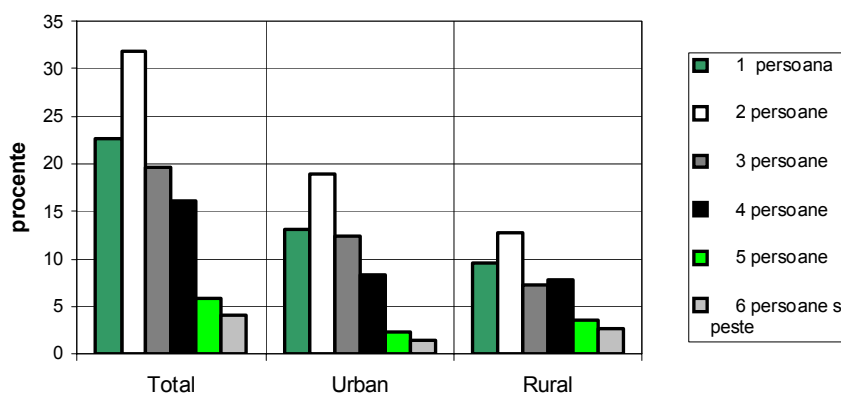

Distribuția gospodăriilor în funcție de **numărul copiilor¹ în vârstă de până la 18 ani** aflați în întreținerea gospodăriei se caracterizează prin ponderea mare a gospodăriilor fără copii care reprezintă 73,6% din total, pondere ridicată atât în mediul urban, cât și în rural (41,6% în urban și 32,0% în rural).

Dintre gospodăriile cu copii, cele mai frecvente sunt cele cu un copil (54,2%). Gospodăriile cu un copil au o pondere mai mare în mediul urban, iar cele cu doi, trei, patru și mai mulți copii se află în proporție mai mare în mediul rural.

¹ În accepțiunea Anchetei Bugetelor de Familie se consideră „copil” toate persoanele de sub 18 ani care se află în întreținerea gospodăriei.

1. CARACTERISTICI ALE GOSPODĂRIILOR

Grafic 1.2.
Distributia gospodariilor, dupa numarul de copii sub 18 ani, in anul 2016

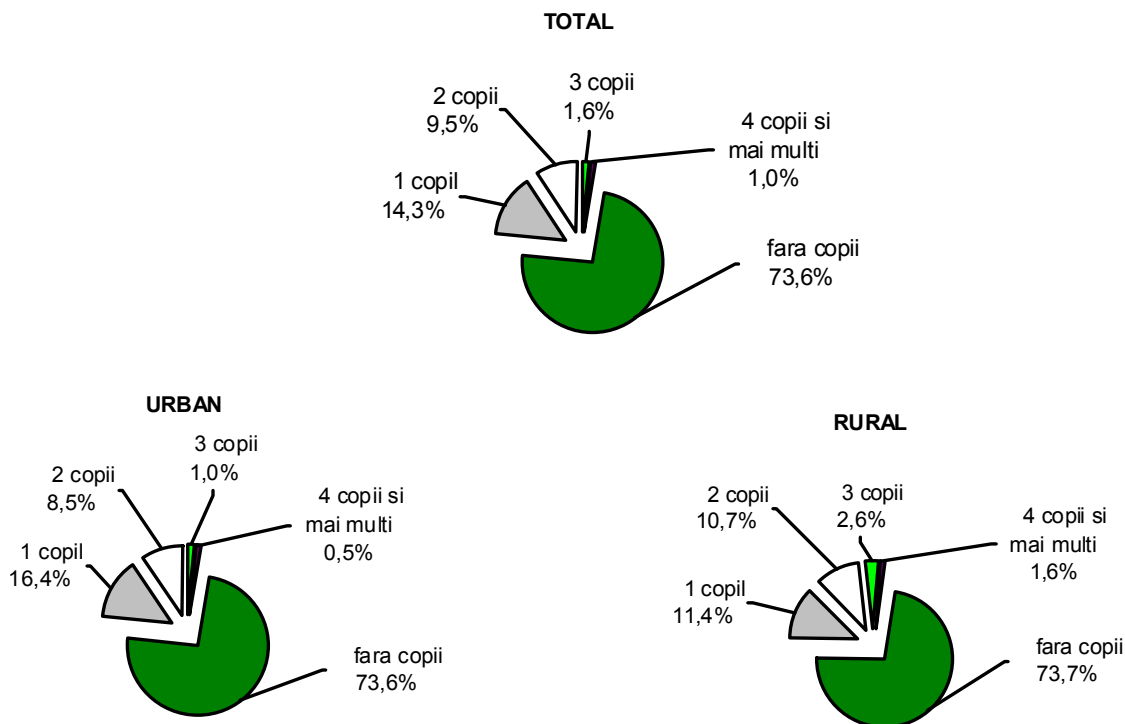

Distribuția în funcție de **sexul capului gospodăriei** este foarte inegală: 73,3% din gospodării sunt conduse de un bărbat (71,9% în urban și 75,2% în rural) și 26,7% de o femeie (28,1% în urban și 24,8% în rural).

Repartizarea gospodăriilor după **vârsta capului gospodăriei**, arată un grad mai mare de concentrare la grupele de vârstă de 35-49 ani (28,8%) și la cele de 65 ani și peste (31,3%). Gospodăriile al căror cap de gospodărie are sub 50 ani reprezintă 44,8% din totalul gospodăriilor urbane, iar cele al căror cap de gospodărie are 65 ani și peste reprezintă 26,3%. În mediul rural, frecvență mare au avut gospodăriile conduse de persoane în vârstă de 65 ani și peste (37,6%); de altfel, peste două treimi din numărul total de gospodării rurale (64,1%) sunt conduse de persoane în vârstă de 50 ani și peste.

1.2. Statutul ocupațional al capului gospodăriei

Statutul ocupațional al capului gospodăriei are o importanță aparte și un impact puternic asupra mărimii și structurii veniturilor, cheltuielilor și consumului gospodăriei, precum și asupra comportamentului gospodăriei în ceea ce privește economisirea și investițiile.

Majoritatea gospodăriilor sunt gospodării de salariați și pensionari: 83,6%, din care 41,4% gospodării de salariați și 42,2% de pensionari. Gospodăriile de salariați, șomeri și pensionari sunt

1. CARACTERISTICI ALE GOSPODĂRIILOR

mai numeroase în mediul urban, iar gospodăriile de lucrători pe cont propriu și agricultori în mediul rural.

Din totalul gospodăriilor din mediul urban, cele de salariați au reprezentat 52,0%, iar cele de pensionari 38,4%. Aproape jumătate din gospodăriile rurale (47,1%) au fost gospodării de pensionari, cele de agricultori reprezentând numai 15,0%.

Din totalul gospodăriilor de pensionari 48,5% locuiesc în mediul rural. În cazul gospodăriilor de salariați peste 25% (28,9%) locuiesc în mediul rural.

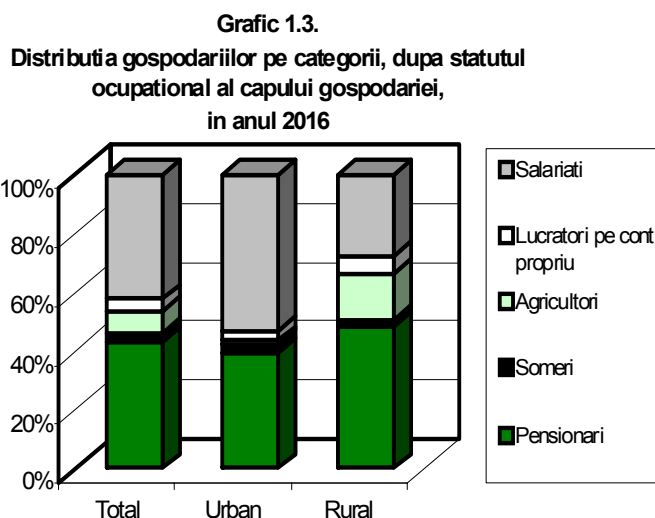

Tabelul 1.1
Distribuția gospodăriilor pe regiuni și categorii, după statutul ocupațional al capului gospodăriei, în anul 2016

- procente -

	Total gospodării	Gospodării de:				
		Salariați	Lucrători pe cont propriu în activități neagricole	Agricultori	Șomeri	Pensionari
Regiuni						
<i>Nord-Est</i>	100,0	31,1	8,5	16,7	1,5	40,6
<i>Sud-Est</i>	100,0	39,5	3,5	7,4	2,8	43,4
<i>Sud-Muntenia</i>	100,0	36,0	5,3	6,0	2,7	47,2
<i>Sud-Vest Oltenia</i>	100,0	35,7	2,8	10,5	3,1	46,3
<i>Vest</i>	100,0	50,8	1,6	2,5	1,9	41,1
<i>Nord-Vest</i>	100,0	46,7	2,8	6,7	1,4	40,2
<i>Centru</i>	100,0	42,0	6,5	3,8	4,3	41,6
<i>București-Ilfov</i>	100,0	55,5	2,1	*)	2,9	36,4

Pe **regiuni**, structura după statutul ocupațional al capului gospodăriei este caracterizată de ponderea mare a gospodăriilor de pensionari în majoritatea gospodăriilor. Numai în regiunile Vest, Nord-Vest, Centru și București-Ilfov cea mai mare parte a gospodăriilor sunt conduse de persoane salariate. Ponderea gospodăriilor de salariați variază între 31,1% în Nord-Est și 55,5% în București-Ilfov.

Cu excepția regiunii București-Ilfov, gospodăriile de agricultori dețin ponderi ce variază între 2,5% în Vest și 16,7% în Nord-Est. Cea mai mică pondere a gospodăriilor de șomeri a fost înregistrată în regiunile Nord-Vest (1,4%) și Nord-Est (1,5%) și cea mai mare în regiunea Centru (4,3%).

1. CARACTERISTICI ALE GOSPODĂRIILOR

Dimensiunea medie a unei gospodării depășește 3 persoane/gospodărie la majoritatea categoriilor de gospodării, cu excepția celor de pensionari (2,153 persoane/gospodărie), respectiv a celor de salariați (2,872 persoane/gospodărie). Nivelul cel mai înalt s-a înregistrat la gospodăriile de lucrători pe cont propriu (3,503 persoane/gospodărie).

Grafic 1.4.
Distributia gospodariilor dupa marime, pe categorii dupa statutul ocupational al capului gospodariei, in anul 2016

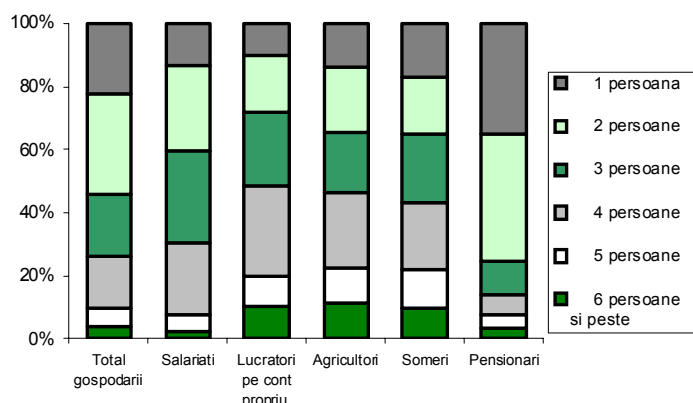

Cea mai mare parte a gospodăriilor de salariați și șomeri sunt formate din două și trei persoane, cele de lucrători pe cont propriu și agricultori din trei și patru **persoane**, iar majoritatea gospodăriilor de pensionari din una și două persoane.

Mai mult de jumătate din gospodăriile de lucrători pe cont propriu (57,0%) și aproape jumătate din gospodăriile de salariați (43,9%),

agricultori (45,4%) și șomeri (42,0%) au fost gospodării care au avut în întreținere **copii în vârstă de până la 18 ani**. Dintre gospodăriile de pensionari, numai 1,5% au avut copii în întreținere.

În rândul gospodăriilor cu copii, majoritatea categoriilor de gospodării sunt caracterizate prin frecvența mare a gospodăriilor cu un singur copil. Cele cu trei sau cu patru și mai mulți copii

au o frecvență mai mare la gospodăriile de lucrători pe cont propriu, agricultori și șomeri.

Grafic 1.5.
Distributia gospodariilor dupa numarul copiilor, pe categorii dupa statutul ocupational al capului gospodariei, in anul 2016

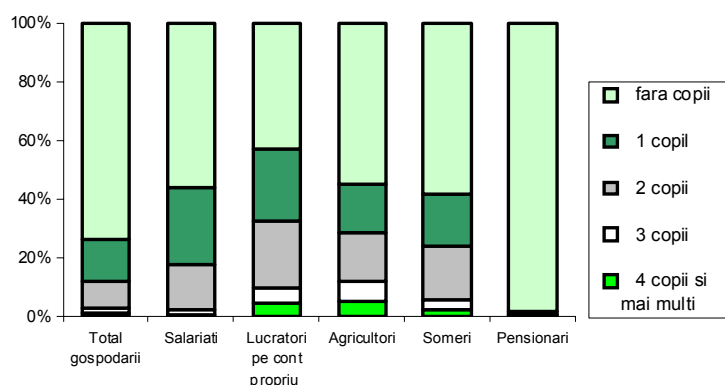

Capul gospodăriei este **femeie** în mai puțin de 20% din gospodăriile de salariați (15,3%), agricultori (11,9%), șomeri (16,6%) și în mai puțin de 10% din gospodăriile de lucrători pe cont propriu (8,2%). Ponderea gospodăriilor de pensionari al căror cap de gospodărie este femeie a

fost, în anul 2016, de 41,4%, mare parte fiind femei vârstnice singure. Din numărul total al gospodăriilor care au drept cap al gospodăriei o femeie, 65,4% sunt gospodării de pensionari, 23,8% gospodării de salariați și 3,2% gospodării de agricultori.

În ceea ce privește **vârsta capului gospodăriei**, cea mai mare parte a gospodăriilor de salariați, lucrători pe cont propriu, agricultori și șomeri sunt conduse de persoane în vârstă de până

1. CARACTERISTICI ALE GOSPODĂRIILOR

la 50 ani, cea mai mare frecvență fiind specifică grupei de vârstă de 35-49 ani. Din totalul gospodăriilor de pensionari, 25,7% au drept cap de gospodărie o persoană din grupa de vârstă de 50-64 ani și 72,7% din grupa de 65 ani și peste.

Tabelul 1.2
Distribuția gospodăriilor după statutul ocupațional și vârsta capului gospodăriei, în anul 2016

	<i>- procente -</i>					
	<i>Total gospodării</i>	<i>Gospodării de:</i>				
	<i>Salariați</i>	<i>Lucrători pe cont propriu în activități neagricole</i>	<i>Agricultori</i>	<i>Șomeri</i>	<i>Pensionari</i>	
<i>Vârsta capului gospodăriei</i>						
<i>15-24 ani</i>	1,4	1,8	0,8	1,1	1,1	-
<i>25-34 ani</i>	10,7	20,4	16,4	12,3	14,5	0,1
<i>35-49 ani</i>	28,8	49,8	57,3	44,3	44,7	1,5
<i>50-64 ani</i>	27,9	27,8	24,9	38,8	39,5	25,7
<i>65 ani și peste</i>	31,2	0,2	0,6	3,5	0,2	72,7
Total	100,0	100,0	100,0	100,0	100,0	100,0

1.3. Nivelul de instruire al capului gospodăriei

Nivelul de instruire al capului de gospodărie este o caracteristică după care se diferențiază sensibil indicatorii de nivel și structură ai veniturilor și consumului gospodăriilor.

Pe ansamblul gospodăriilor, ponderea celor care sunt conduse de o persoană care a absolvit învățământul primar (sau fără școală absolvită), secundar² și superior este de 10,4%, de 77,0% și de 12,6%. Această structură a gospodăriilor prezintă diferențe sensibile între cele două **medii de rezidență**. Astfel, ponderea gospodăriilor al căror cap de gospodărie are un grad de instruire la nivelul învățământului primar (inclusiv cei fără școală absolvită) este de aproape patru ori mai mare în rural decât în urban (18,2% din totalul gospodăriilor din rural, față de 4,3% în urban). Discrepanțe semnificative pe medii se înregistrează și în ce privește ponderea gospodăriilor conduse de persoane cu pregătire superioară: 20,1% din totalul gospodăriilor din mediul urban și numai 3,0% din cel rural.

În anul 2016, ponderea gospodăriilor al căror cap de gospodărie are pregătire secundară a fost peste medie în gospodăriile de lucrători pe cont propriu, agricultori și șomeri. Gospodăriile de salariați și pensionari au avut o pondere inferioară celei înregistrate pe ansamblul gospodăriilor.

² Învățământul secundar cuprinde învățământul gimnazial, profesional, complementar, de ucenici, liceal, postliceal de specialitate și tehnic de maiștri.

1. CARACTERISTICI ALE GOSPODĂRIILOR

Gospodăriile al căror cap de gospodărie are pregătire superioară și au înregistrat ponderi peste medie au fost cele de salariați.

Gradul cel mai redus de pregătire școlară este deținut de gospodăriile de agricultori, șomeri și pensionari: 11,0% dintre gospodăriile de agricultori, 10,3% dintre gospodăriile de șomeri și 19,6% din cele de pensionari sunt conduse de persoane cu un nivel de instruire primar (4 clase sau fără școală absolvită) și numai 0,3%; 6,5% respectiv 5,3% sunt conduse de persoane cu un nivel de pregătire superioară.

Tabelul 1.3
Distribuția gospodăriilor după statutul ocupațional și nivelul de instruire al capului gospodăriei, în anul 2016

	<i>- procente -</i>					
	<i>Total gospodării</i>	<i>Gospodării de:</i>				
	<i>Salariați</i>	<i>Lucrători pe cont propriu în activități neagricole</i>	<i>Agricultori</i>	<i>Șomeri</i>	<i>Pensionari</i>	
Nivelul de instruire al capului gospodăriei						
Total						
<i>Primar¹⁾</i>	10,4	0,7	8,5	11,0	10,3	19,6
<i>Secundar</i>	77,0	75,8	85,9	88,7	83,2	75,1
<i>Superior</i>	12,6	23,5	5,6	0,3	6,5	5,3
Urban						
<i>Primar¹⁾</i>	4,3	0,4	8,1	5,2	10,6	8,4
<i>Secundar</i>	75,6	69,7	79,8	94,2	80,0	82,5
<i>Superior</i>	20,1	29,9	12,1	0,6	9,4	9,1
Rural						
<i>Primar¹⁾</i>	18,2	1,4	8,8	11,5	9,8	31,5
<i>Secundar</i>	78,8	90,6	90,2	88,2	87,9	67,2
<i>Superior</i>	3,0	8,0	1,0	0,3	2,3	1,3

¹⁾ Inclusiv fără școală absolvită

1.4. Componenta gospodăriei

Conform rezultatelor anchetei, în anul 2016 persoanele din gospodării s-au concentrat în două mari grupe de vârstă: 37,5% în grupa 25-49 ani și 36,1% în grupa de 50 ani și peste, din care 17,5% în grupa de 65 ani și peste. Diferența (26,4%) au reprezentat-o persoanele cu vârste mai mici de 25 ani. De remarcat și faptul că, la categoriile de vârstă mai mică (sub 15 ani, 15-24 ani și 25-49 ani), ponderea bărbaților a fost superioară celei a femeilor, în timp ce la ultimele două (50-64 ani și 65 ani și peste) a fost mai mică.

1. CARACTERISTICI ALE GOSPODĂRIILOR

Cu excepția gospodăriilor de salariați și pensionari, în toate celelalte categorii de gospodării analizate ponderea persoanelor în vârstă de până la 25 ani depășește 35,4%, ajungând la 42,3% în cazul gospodăriilor de lucrători pe cont propriu.

Grafic 1.6.
Distributia pe grupe de varsta a persoanelor din gospodarii,
in anul 2016

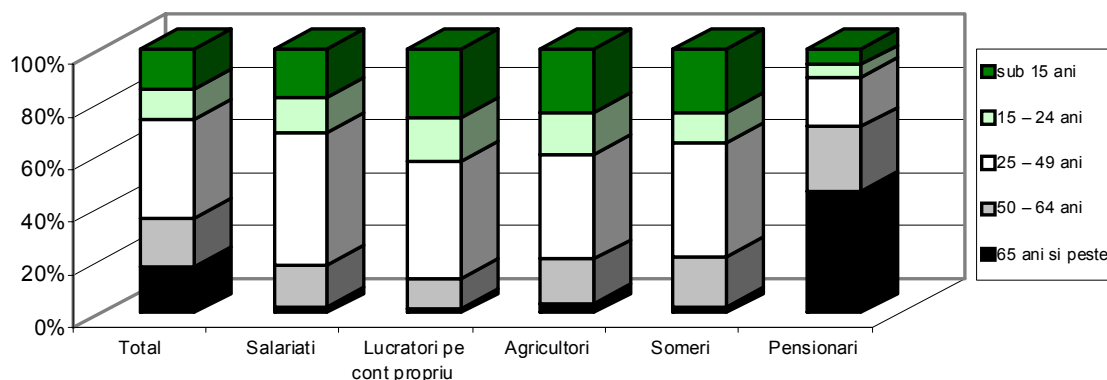

Gospodăriile de pensionari sunt formate în proporție de 70,6% din persoane de 50 ani și peste, categorie de vârstă prezentă în proporție relativ mare și în gospodăriile de șomeri (21,5%) și agricultori (20,4%).

Tabelul 1.4
Distribuția persoanelor din gospodării după mărime
și vârstă, în anul 2016

		<i>- procente -</i>					
<i>Vârsta persoanelor din gospodării</i>	<i>Total gospodării</i>	<i>Gospodării formate din:</i>					
		<i>1 persoană</i>	<i>2 persoane</i>	<i>3 persoane</i>	<i>4 persoane</i>	<i>5 persoane</i>	<i>6 persoane și mai multe</i>
<i>sub 15 ani</i>	15,3	-	1,1	13,6	24,7	26,5	31,5
<i>15-24 ani</i>	11,1	3,3	3,9	11,5	15,7	15,8	18,0
<i>25-49 ani</i>	37,5	21,3	26,5	48,5	45,2	38,8	32,8
<i>50-64 ani</i>	18,6	22,0	34,0	18,1	9,8	10,7	10,2
<i>65 ani și peste</i>	17,5	53,4	34,5	8,3	4,6	8,2	7,5
Total	100,0	100,0	100,0	100,0	100,0	100,0	100,0

Din totalul persoanelor singure 75,4% sunt în vârstă de 50 ani și peste, din care 53,4% sunt de 65 ani și peste. Ponderea persoanelor în vârstă de 50 ani și peste este mare și în gospodăriile de două persoane (68,5%). În gospodăriile formate din trei și patru persoane predomină cele din grupa de vârstă de 25-49 ani (48,5% și, respectiv 45,2%), iar în gospodăriile mai numeroase,

1. CARACTERISTICI ALE GOSPODĂRIILOR

persoanele de până la 25 ani: 42,4% în gospodăriile de cinci persoane și 49,5% în cele de șase și mai multe persoane.

Distribuția persoanelor din gospodării după statutul ocupațional, deosebit de importantă pentru analiza formării veniturilor și a inegalității acestora, evidențiază faptul că salariații reprezintă 31,7% din numărul total al persoanelor. Astfel, numărul mediu de salariați ce revine pe o gospodărie este de 0,841, ceea ce înseamnă aproximativ opt salariați la zece gospodării. Lucrătorii pe cont propriu reprezintă 3,5% și agricultorii 6,3%. Pensionarii constituie 24,2% din numărul de persoane din gospodării, iar șomerii 3,1%. Elevii și studenții, precum și alte categorii care în general sunt formate din persoane aflate în întreținerea gospodăriei (preșcolari, casnice, persoane vârstnice fără pensie etc.) constituie 29,8% din totalul membrilor gospodăriilor.

Tabelul 1.5
Distribuția persoanelor din gospodării după statutul ocupațional,
în anul 2016

	<i>- procente -</i>					
	<i>Total gospodării</i>	<i>Gospodării de:</i>				
	<i>Salariați</i>	<i>Lucrători pe cont propriu în activități neagricole</i>	<i>Agricultori</i>	<i>Șomeri</i>	<i>Pensionari</i>	
Statutul ocupațional al persoanelor din gospodării						
<i>Salariat</i>	31,7	57,8	5,6	5,1	15,1	12,3
<i>Lucrător pe cont propriu în activități neagricole</i>	3,5	0,7	35,0	2,5	2,6	2,1
<i>Agricultor</i>	6,3	1,9	6,3	40,0	1,4	3,5
<i>Ajutor familial</i>	1,4	0,3	1,1	9,3	0,2	0,8
<i>Șomer</i>	3,1	1,7	3,0	1,2	38,7	2,3
<i>Pensionar</i>	24,2	3,6	1,9	2,6	4,2	64,3
<i>Elev, student</i>	16,5	20,3	26,4	22,6	19,6	6,9
<i>Altul</i>	13,3	13,7	20,7	16,7	18,2	7,8
Total	100,0	100,0	100,0	100,0	100,0	100,0

Analiza pe categorii de gospodării, a structurii acestora după statutul ocupațional al membrilor gospodăriei, evidențiază prezența semnificativă a salariaților nu numai în gospodăriile de salariați, unde reprezintă în medie peste jumătate din numărul membrilor (57,8%), dar și în celelalte categorii de gospodării. În gospodăriile de șomeri și de pensionari frecvența salariaților a depășit 10% (15,1% și 12,3%).

Ponderea elevilor, studenților și a altor categorii de persoane a fost de 47,1% în gospodăriile de lucrători pe cont propriu, de 34,0% în gospodăriile de salariați, de 39,3% în cele de agricultori și 37,8% în gospodăriile de șomeri.



VENITURILE GOSPODĂRIILOR

2.1. Veniturile totale

► Nivelul și structura veniturilor

În anul 2016, veniturile totale, în termeni nominali, au fost de **2944,6 lei lunar pe gospodărie** și de **1112,2 lei pe persoană**, în creștere cu 9,6%, respectiv, cu 10,0% față de anul 2015.

Principala sursă de formare a veniturilor totale a reprezentat-o, atât în anul 2016, cât și în anul anterior, veniturile bănești (89,4%, în creștere cu 1,5 puncte procentuale față de anul 2015).

Grafic 2.1.
Structura veniturilor totale ale gospodăriilor,
pe surse de formare, în anul 2016

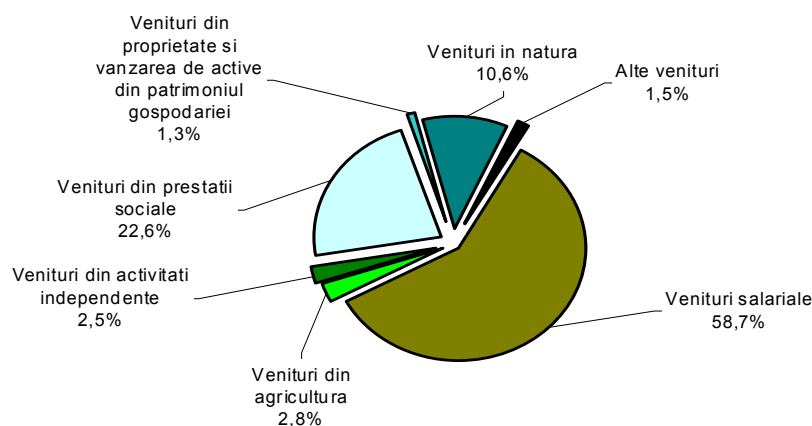

În anul 2016, **ponderea veniturilor în natură**, a înregistrat 10,6% din veniturile totale ale gospodăriilor, în scădere cu 1,5 puncte procentuale față de anul anterior, pe seama, în principal a contravalorii consumului de produse agroalimentare din resurse proprii (9,3%, în scădere cu 1,4 puncte procentuale, față de anul anterior). Acestea din urmă sunt produse alimentare și nealimentare de proveniență agricolă care intră în consumul gospodăriei din producție proprie, din stoc, precum și din cele primite pentru munca prestată în alte gospodării sau primite în dar de la rude, prieteni sau alte persoane. În modelul economic al gospodăriei din România, consumul de

2. VENITURILE GOSPODĂRIILOR

produse alimentare din producția proprie și al celor primite de la familia lărgită (părinți, frați, copii) constituie una din modalitățile de acoperire a nevoilor de consum ale gospodăriilor care se confruntă cu dificultăți financiare induse de pierderea veniturilor bănești sau de diminuarea puterii de cumpărare a acestora, iar acoperirea nevoilor proprii de consum alimentar și susținerea altor membri ai familiei este principalul obiectiv al producției agricole realizate de gospodării. Economia de subzistență, caracteristică gospodăriei agricole, este evidențiată și de ponderea relativ scăzută a veniturilor bănești din agricultură, care au reprezentat, pe ansamblul gospodăriilor, numai 2,8% din veniturile totale, în ușoară creștere, însă, față de anul anterior (cu 0,3 puncte procentuale).

Salariile și celelalte venituri asociate lor au format cea mai importantă categorie de venituri, având ponderea cea mai mare în veniturile totale ale gospodăriilor (58,7%), în creștere față de anul 2015, cu 3,0 puncte procentuale. Totuși, contribuția lor la formarea veniturilor este scăzută comparativ cu cea care caracterizează economiile de piață dezvoltate. Această situație este legată de numărul relativ mic de salariați din componența gospodăriilor (0,8 salariați/gospodărie).

O altă categorie de venituri care a deținut o pondere importantă în structura veniturilor totale ale gospodăriilor, aproximativ la fel, atât în anul 2016 cât și în anul precedent, o reprezintă veniturile din **prestații sociale** (22,6%, respectiv 23,9%).

De menționat că, veniturile din **agricultură** (vânzări de produse agroalimentare, animale și păsări, prestarea unor munci agricole și încasări de la societăți și asociații agricole), veniturile din **activități independente** (comerț, prestări de servicii, practicarea unor meserii și profesii liberale), și cele din **proprietate** (dobânzi, dividende, chirii, arendă) au o pondere scăzută în veniturile totale ale gospodăriilor (5,4% în ușoară scădere cu 0,1 puncte procentuale față de anul 2015).

► Distribuția veniturilor

Nivelul și structura veniturilor unei gospodării sunt determinate de numărul persoanelor aducătoare de venit, în special de numărul persoanelor ocupate și de tipul de activitate pe care acestea o desfășoară. Și, evident, nivelul veniturilor gospodăriei depinde de poziția pe care membrii săi activi o dețin în ierarhia veniturilor corespunzătoare tipului de activitate desfășurată, adică de nivelul salariilor, al veniturilor din agricultură sau al celor realizate din activități neagricole independente.

Aceasta determină diferențe sensibile între veniturile categoriilor de gospodării analizate. Astfel, dacă se au în vedere **veniturile medii ale gospodăriilor grupate după statutul ocupațional al capului gospodăriei** se poate constata că cele mai mari venituri (4051,1 lei lunar) le-au realizat gospodăriile de salariați (cu 37,6% mai mari decât cele medii pe ansamblul gospodăriilor), iar cele mai mici (1915,3 lei lunar) gospodăriile de șomeri (cu 35,0% mai mici decât cele medii). Raportul dintre veniturile medii ale celor două categorii de gospodării a fost de 2,3:1.

2. VENITURILE GOSPODĂRIILOR

Nivelul *pe persoană* al veniturilor este puternic influențat de numărul membrilor gospodăriei, în special de numărul copiilor aflați în întreținerea gospodăriei, de raportul de dependență economică aferent fiecărei gospodării. Veniturile ce revin în medie pe o persoană - indicator asociat abordării veniturilor din perspectiva nivelului de trai - arată o diferențiere a veniturilor pe categorii de gospodării într-o anumită măsură modificată față de cea relevată de veniturile ce revin în medie pe o gospodărie.

Tabelul 2.1
Veniturile totale, pe categorii de gospodării, după statutul ocupațional al capului gospodăriei

	Anii	Total gospodării	Gospodării de:				
			Salariați	Lucrători pe cont propriu în activități neagricole	Agricultori	Șomeri	Pensionari
Venituri totale, lei							
- medii lunare pe o gospodărie							
	2015	2686,8	3656,4	2059,7	2181,1	1541,3	2040,2
	2016	2944,6	4051,1	2275,7	2155,8	1915,3	2151,0
- medii lunare pe o persoană							
	2015	1010,7	1255,1	616,3	648,5	476,4	940,8
	2016	1112,2	1410,3	649,6	632,2	584,1	998,9
În % față de total gospodării							
- medii lunare pe o gospodărie							
	2015	100,0	136,1	76,7	81,2	57,4	75,9
	2016	100,0	137,6	77,3	73,2	65,0	73,0
- medii lunare pe o persoană							
	2015	100,0	124,2	61,0	64,2	47,1	93,1
	2016	100,0	126,8	58,4	56,8	52,5	89,8

În evaluarea comparativă a situației categoriilor de populație studiate, pe baza nivelului mediu al veniturilor acestor categorii de gospodării, trebuie să se aibă în vedere însă faptul că o mare parte a gospodăriilor sunt de fapt gospodării mixte, cuprinzând persoane care beneficiază de diferite tipuri de venituri. Prin urmare, veniturile ce revin în medie pe o gospodărie sau pe o persoană din categoriile analizate arată o situație economică a acestora mai mult sau mai puțin diferită de situația gospodăriilor "pure", adică a gospodăriilor care trăiesc numai din salarii sau numai din pensii. De exemplu, în gospodăriile de pensionari trăiesc și aduc venituri un număr mare de salariați (în anul 2016, din numărul total de persoane din gospodăriile de pensionari 12,3% au fost salariați, în ușoară creștere, față de anul 2015) și, întrucât salariile sunt în general mai mari decât pensiile, veniturile gospodăriilor care cuprind salariați ridică media veniturilor gospodăriilor de pensionari.

Contribuția diferitelor surse la formarea veniturilor gospodăriilor este determinată de statutul ocupațional al persoanelor care compun gospodăriile, în principal de statutul capului gospodăriei, care se identifică, în cele mai multe cazuri, cu principalul aducător de venituri. Astfel, în cazul gospodăriilor de salariați principala formă de venit o reprezintă veniturile salariale (86,7% din

2. VENITURILE GOSPODĂRIILOR

veniturile totale), la gospodăriile de pensionari – veniturile din prestații sociale (59,5%), la gospodăriile de lucrători pe cont propriu – veniturile din activități neagricole independente (45,6%), iar în cazul gospodăriilor de agricultori – veniturile din agricultură (34,7%) și contravaloarea consumului de produse agroalimentare din resurse proprii (32,4%).

Grafic 2.2.
Veniturile totale ale gospodariilor, pe surse de formare, dupa statutul ocupational al capului gospodariei, in anul 2016

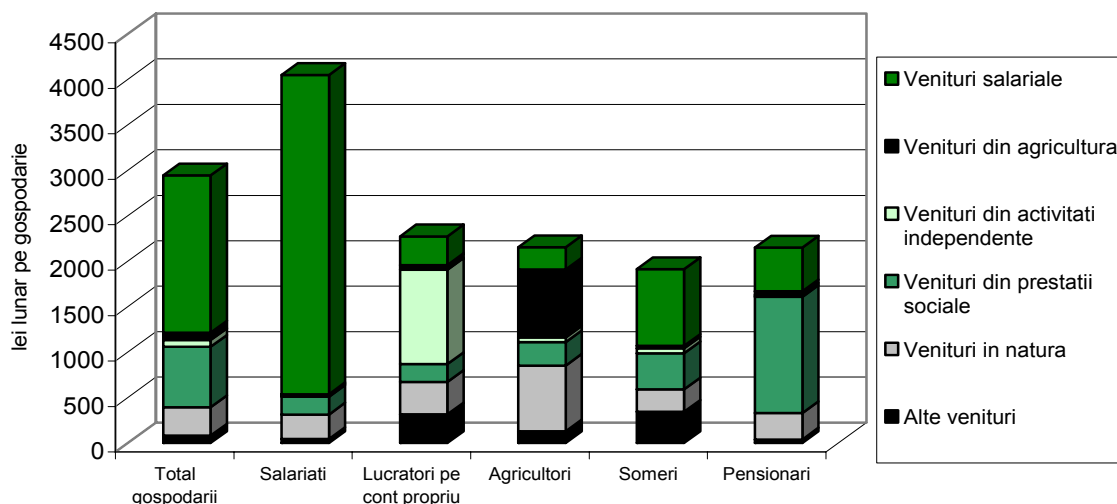

La formarea veniturilor gospodăriilor de șomeri, veniturile caracteristice statutului capului gospodăriei – veniturile din prestații sociale – nu ocupă locul principal: veniturile gospodăriilor de șomeri provin din prestații sociale în proporție de 20,8%, din salarii în proporție de 44,2% și din resurse proprii în proporție de 11,1%.

Analiza veniturilor pe categorii de gospodării grupate după **nivelul de instruire al capului gospodăriei** evidențiază existența unei relații directe între nivelul de pregătire al persoanelor care aduc venituri și nivelul acestor venituri.

Tabelul 2.2
Veniturile totale, după nivelul de instruire al capului gospodăriei

	Anii	Nivelul de instruire:		
		Primar ¹⁾	Secundar	Superior
Venituri totale, lei				
- medii lunare pe o gospodărie	2015	1431,1	2369,0	4153,6
	2016	1566,5	2552,9	4673,7
- medii lunare pe o persoană	2015	470,5	881,0	1659,6
	2016	487,7	954,1	1863,0
În % față de nivelul primar				
- medii lunare pe o gospodărie	2015	100,0	165,5	290,2
	2016	100,0	163,0	298,4
- medii lunare pe o persoană	2015	100,0	187,3	352,7
	2016	100,0	195,6	382,0

¹⁾ Inclusiv fără școală absolvită

2. VENITURILE GOSPODĂRIILOR

În anul 2016, veniturile totale, medii lunare pe o gospodărie, ale gospodăriilor în care capul gospodăriei este absolvent al învățământului superior au fost de 3,0 ori mai mari decât ale gospodăriilor în care capul gospodăriei a absolvit numai școala primară sau nu a absolvit nicio formă de învățământ și de 1,8 ori mai mari decât ale gospodăriilor în care capul gospodăriei a absolvit învățământul secundar.

Se poate remarca diferența mare dintre nivelul veniturilor salariale realizate de cele trei categorii de gospodării, precum și diferența dintre nivelul veniturilor din proprietate (arendă, chirii, dividende, dobânzi) realizate de gospodăriile încadrate în categoria celor cu nivel de pregătire superior, comparativ cu gospodăriile din celelalte două categorii.

Influența pe care mărimea gospodăriei și, mai ales, numărul de persoane întreținute o au asupra veniturilor pe persoană este

evidențiată de analiza veniturilor medii ale gospodăriilor grupate după **numărul persoanelor din gospodărie** și a veniturilor medii ale gospodăriilor grupate după **numărul copiilor**.

Veniturile ce revin în medie pe o persoană din gospodării de diferite dimensiuni scad pe măsură ce numărul de persoane crește.

Veniturile gospodăriilor formate din două persoane s-au ridicat, în anul 2016, la 97,4% din nivelul veniturilor gospodăriilor formate din persoane singure, cele din gospodăriile formate din trei persoane – la 93,4%, cele din gospodăriile formate din patru persoane – la 73,5%, cele din gospodăriile care cuprind cinci persoane – la 57,7%, iar cele din gospodăriile cu șase și mai mulți membri – la 46,1%.

Grafic 2.3.
Structura veniturilor totale ale gospodăriilor, pe surse de formare, după nivelul de învățământ al capului gospodăriei, în anul 2016

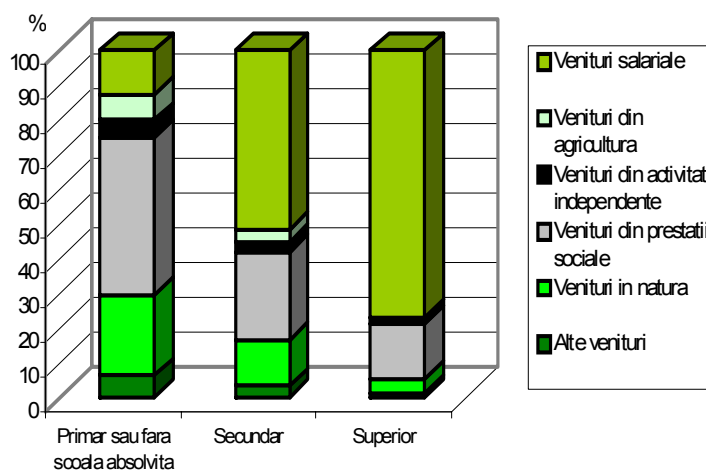

Grafic 2.4.
Veniturile totale ale gospodăriilor, după mărimea gospodăriei, în anul 2016

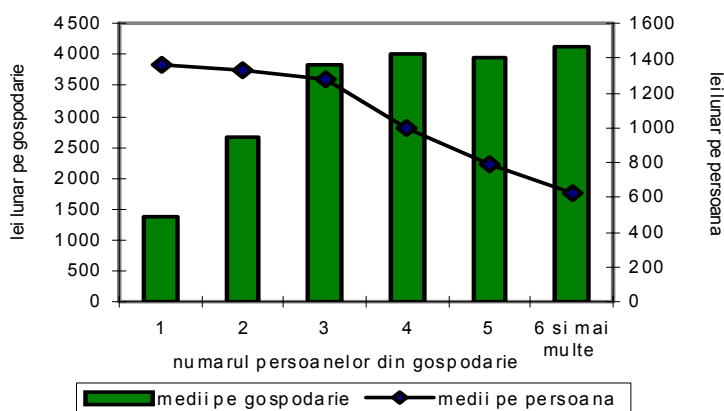

2. VENITURILE GOSPODĂRIILOR

În anul 2016, veniturile medii pe o persoană din gospodăriile cu copii sub 18 ani în întreținere au fost cu 21,2% mai mici decât cele înregistrate în gospodăriile fără copii (cu 23,0% în anul 2015).

Grafic 2.5.
Veniturile totale ale gospodăriilor,
după numărul copiilor sub 18 ani,
în anul 2016

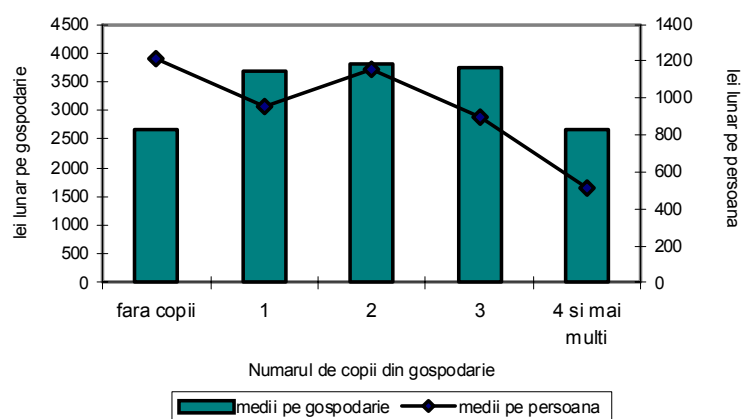

Veniturile *pe persoană* din gospodăriile cu un copil au reprezentat 95,3% din veniturile gospodăriilor fără copii, iar cele din gospodăriile cu doi copii 74,4%. Pe măsură ce numărul de copii din gospodărie crește, decalajul față de gospodăriile fără copii se adâncește. Astfel, veniturile gospodăriilor cu trei sau patru și mai mulți copii înseamnă pentru gospodărie un venit egal

în medie cu 42,4%, respectiv 34,7% din veniturile gospodăriilor fără copii.

Diferențe de nivel și structură între veniturile gospodăriilor există și în cazul grupării gospodăriilor după **vârsta capului gospodăriei**. Atât în anul 2016, cât și în anul precedent nivelul cel mai ridicat al veniturilor totale medii lunare s-a regăsit la gospodăriile încadrate în grupa de vârstă 35-49 ani (3283,5 lei în anul 2015 și 3619,9 lei în anul 2016), iar cel mai scăzut la cele de 15-24 ani (2094,9 lei în 2015 și 2314,3 lei în 2016) și 65 ani și peste (1910,1 lei în 2015 și 2013,7 lei în 2016).

Tabelul 2.3
Veniturile totale, după vârsta capului gospodăriei

	Anii gospodării	Vârsta capului gospodăriei:					
		15-24 ani	25-34 ani	35-49 ani	50-64 ani	65 ani și peste	
Venituri totale, lei							
- medii lunare pe o gospodărie	2015	2686,8	2094,9	2999,2	3283,5	2381,9	1910,1
	2016	2944,6	2314,3	3336,2	3619,9	3172,3	2013,7
- medii lunare pe o persoană	2015	1010,7	1176,4	1117,3	988,4	1059,4	929,2
	2016	1112,2	1199,3	1278,1	1089,7	1188,0	981,8
În % față de total gospodării							
- medii lunare pe o gospodărie	2015	100,0	78,0	111,6	122,2	105,4	71,1
	2016	100,0	78,6	113,3	122,9	107,7	68,4
- medii lunare pe o persoană	2015	100,0	116,4	110,6	97,8	104,8	91,9
	2016	100,0	107,8	114,9	98,0	106,8	88,3

2. VENITURILE GOSPODĂRIILOR

Nivelul mai scăzut al veniturilor gospodăriilor încadrate în categoria celor conduse de persoane de 65 ani și peste este corelat în mare măsură cu vârsta, gospodăriile din această categorie fiind în proporție de 98,2% gospodării de pensionari. Din veniturile acestor gospodării conduse de persoane de 65 ani și peste, 14,6% sunt venituri în natură și 62,1% venituri din pensii.

Din analiza veniturilor medii ale gospodăriilor grupate după **sexul capului gospodăriei** rezultă că, nivelul cel mai ridicat al veniturilor totale se regăsește la gospodăriile conduse de persoane de sex masculin (2986,8 lei lunar în 2015 și 3254,9 lei lunar în 2016), de 1,1 ori mai mare decât media pe ansamblul gospodăriilor și de 1,6 ori mai mare decât al gospodăriilor conduse de persoane de sex feminin.

Tabelul 2.4
Veniturile totale, după sexul capului gospodăriei

	Anii	Total gospodării	Sexul capului gospodăriei:	
			Masculin	Feminin
Venituri totale, lei				
- medii lunare pe o gospodărie	2015	2686,8	2986,8	1910,0
	2016	2944,6	3254,9	2092,0
- medii lunare pe o persoană	2015	1010,7	1024,0	960,2
	2016	1112,2	1124,0	1064,5
În % față de total gospodării				
- medii lunare pe o gospodărie	2015	100,0	111,2	71,1
	2016	100,0	110,5	71,0
- medii lunare pe o persoană	2015	100,0	101,3	95,0
	2016	100,0	101,1	95,7

Veniturile gospodăriilor conduse de persoane de sex feminin se situează la 64,3% (63,9% în anul 2015) din nivelul veniturilor gospodăriilor conduse de persoane de sex masculin și sub media calculată pe ansamblul gospodăriilor cu 29,0% (cu 28,9% în anul 2015).

Se poate remarca de asemenea, diferența mare dintre nivelul veniturilor salariale realizate de cele două categorii de gospodării, dar și al celor din activități neagricole independente. În anul 2016, raportul dintre

veniturile salariale ale celor două tipuri de gospodării a fost de 1,9 : 1 și 2,4 : 1 în cazul veniturilor din activități neagricole independente.

Grafic 2.6.
Veniturile totale ale gospodăriilor, pe surse de formare, după sexul capului gospodăriei, în anul 2016

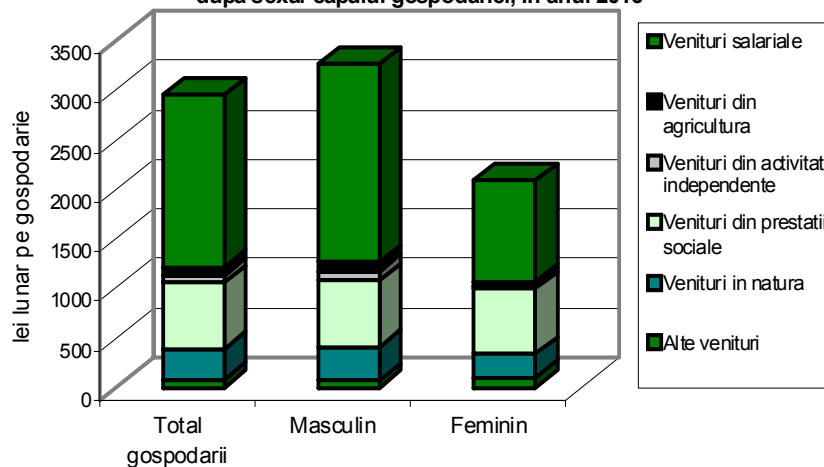

2. VENITURILE GOSPODĂRIILOR

► Distribuția teritorială a veniturilor

Diferențe de nivel și, mai ales, de structură între veniturile gospodăriilor s-au înregistrat și în funcție de **mediul de rezidență**. În anul 2016, veniturile medii pe o gospodărie din mediul urban au fost cu 36,0% mai mari decât ale gospodăriilor din mediul rural.

În mediul urban, veniturile gospodăriilor au provenit în proporție de 68,1% din salarii, 20,8% din prestații sociale, veniturile în natură reprezentând 5,8% din total.

În mediul rural, principala sursă a veniturilor gospodăriilor a reprezentat-o producția agricolă, care a asigurat 24,9% din totalul veniturilor. Cea mai mare parte a acestora a fost formată de contravaloarea consumului de produse agroalimentare din resurse proprii (17,9% din totalul veniturilor), veniturile bănești din agricultură asigurând numai 7,0% din totalul veniturilor gospodăriilor din mediul rural.

O contribuție importantă la formarea veniturilor gospodăriilor rurale a revenit și veniturilor salariale (42,2%) și celor din prestații sociale (25,6%).

În ceea ce privește diferențierea veniturilor pe **regiuni**, se poate remarca faptul că, cele mai mari venituri medii lunare s-au înregistrat în regiunea București-Ilfov (4136,3 lei pe gospodărie), iar cele mai scăzute în Nord-Est (2382,5 lei pe gospodărie).

Tabelul 2.5
Veniturile totale, pe medii de rezidență și regiuni, în anul 2016

	Venituri medii lunare		În % față de total gospodării	
	lei pe o gospodărie	lei pe o persoană	Venituri medii pe o gospodărie	Venituri medii pe o persoană
Total gospodării	2944,6	1112,2	100,0	100,0
Gospodării din mediul:				
- urban	3327,1	1323,2	113,0	119,0
- rural	2447,0	867,6	83,1	78,0
Gospodării din regiunea:				
Nord-Est	2382,5	891,8	80,9	80,2
Sud-Est	2650,9	1025,3	90,0	92,2
Sud-Muntenia	2696,4	1004,0	91,6	90,3
Sud-Vest Oltenia	2631,9	1007,6	89,4	90,6
Vest	3126,9	1188,8	106,2	106,9
Nord-Vest	3150,1	1157,1	107,0	104,0
Centru	3055,5	1136,3	103,8	102,2
București-Ilfov	4136,3	1618,0	140,5	145,5

Structura pe surse a veniturilor totale nu prezintă diferențe mari de la o regiune la alta. Principala sursă de formare a veniturilor, în toate regiunile, a fost salariul, însă, cu un aport mai scăzut în regiunea Nord-Est (1066,7 lei lunar pe gospodărie, cu 38,3% mai mic decât media pe

2. VENITURILE GOSPODĂRIILOR

ansamblul gospodăriilor) și considerabil mai mare în regiunea București-Ilfov (3027,3 lei lunar pe gospodărie, cu 75,0% mai mare decât media).

O altă categorie de venituri cu o pondere destul de importantă în structura veniturilor totale o reprezintă veniturile din prestații sociale, care depășește 20% aproape în toate regiunile (17,7% în București-Ilfov).

Veniturile în natură constituie, de asemenea, o sursă cu pondere mare în totalul veniturilor în toate regiunile (între 7,6% în Vest și 17,8% în Nord-Est), cu excepția regiunii București-Ilfov (3,6%).

Grafic 2.7.
Veniturile totale ale gospodăriilor, pe surse de formare,
în profil teritorial, în anul 2016

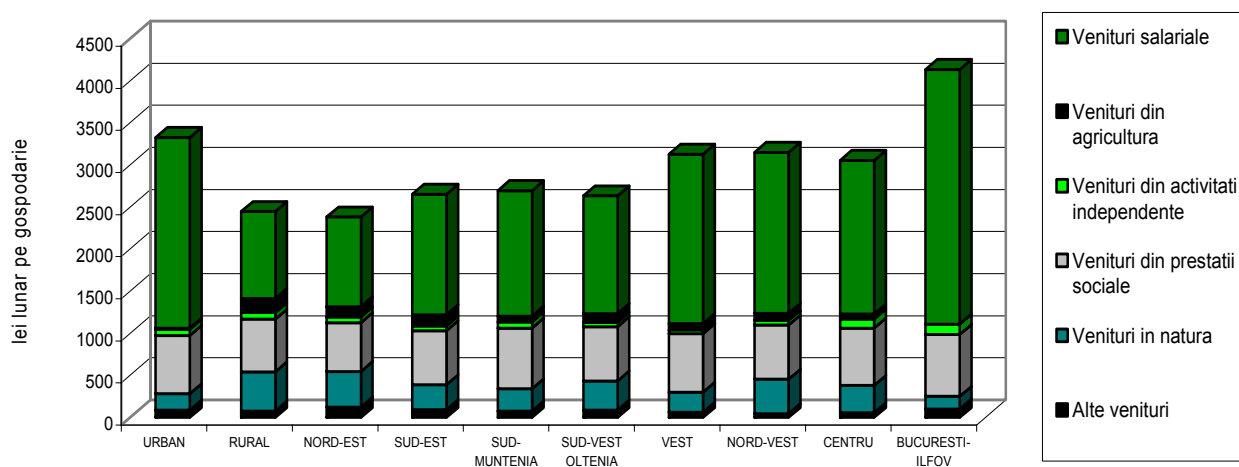

► Inegalitatea veniturilor

Analiza nivelului mediu al veniturilor pe **decile** în anul 2016 evidențiază un decalaj de 1 : 4,3 (1 : 4,2 în anul 2015) între veniturile medii pe o gospodărie din prima decilă (care cuprinde gospodăriile cu cele mai mici venituri *pe persoană*) și veniturile medii pe o gospodărie din ultima decilă (formată din gospodăriile cu veniturile cele mai mari). Raportul dintre veniturile ce revin în medie pe o persoană din gospodăriile care formează prima și ultima decilă a fost de 1 : 8,3 (1 : 8,0 în 2015).

Gospodăriile din prima decilă beneficiază de 4,74% din veniturile totale ale tuturor gospodăriilor, iar cele din a zecea decilă beneficiază de 20,56% din totalul veniturilor. Astfel, populația care aparține gospodăriilor din decila superioară - reprezentând 7,79% (7,61% în anul 2015) din totalul populației - deține mai multe venituri decât populația care aparține gospodăriilor din primele trei decile - reprezentând 35,56% (36,21% în 2015) din totalul populației - și beneficiază de 16,66% (17,45% în 2015) din totalul veniturilor.

2. VENITURILE GOSPODĂRIILOR

Tabelul 2.6
Veniturile totale pe decile ale distribuției gospodăriilor
după veniturile pe persoană, în anul 2016

Decila	Venituri medii lunare		Raport față de decila 1		Pondere (%) în total		
	lei pe o gospodărie	lei pe o persoană	Venituri medii pe o gospodărie	Venituri medii pe o persoană	gospodării	persoane	Venituri medii pe o gospodărie
D 1	1394,3	354,9	1,00	1,00	10	14,84	4,74
D 2	1573,9	563,6	1,13	1,59	10	10,55	5,35
D 3	1938,7	720,1	1,39	2,03	10	10,17	6,58
D 4	2105,5	830,9	1,51	2,34	10	9,57	7,15
D 5	2394,9	948,1	1,72	2,67	10	9,54	8,13
D 6	2849,9	1097,6	2,04	3,09	10	9,81	9,68
D 7	3223,9	1274,3	2,31	3,59	10	9,56	10,95
D 8	3686,7	1480,7	2,64	4,17	10	9,40	12,52
D 9	4223,6	1819,8	3,03	5,13	10	8,77	14,34
D10	6053,9	2933,6	4,34	8,27	10	7,79	20,56
Total gospodării	2944,6	1112,2	2,11	3,13	100	100,00	100,00

Grafic 2.8.
Curba Lorenz a distribuției veniturilor totale și a
veniturilor salariale pe decile, în anul 2016

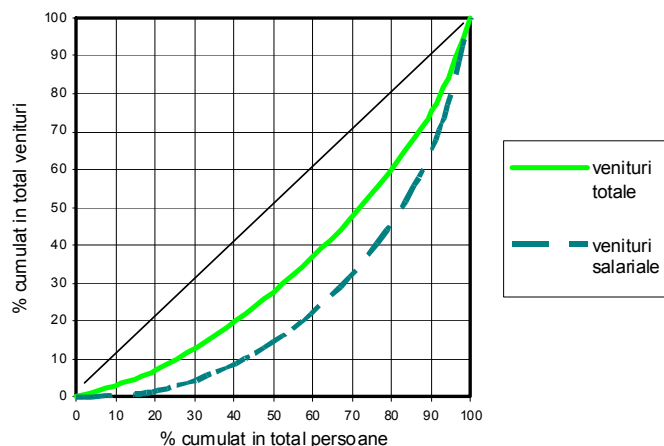

Se remarcă distanțarea decilei superioare față de celelalte decile, urmare a existenței unor venituri mult mai mari decât cele care caracterizează cea mai mare parte a distribuției. Astfel, în timp ce decalajul dintre veniturile medii pe o persoană din decila a noua și cele din prima decilă este de 1465,0 lei (ceea ce înseamnă că distanța medie dintre mediile pe primele nouă decile este de 183,1 lei), diferența dintre veniturile medii din ultima și penultima decilă este de 1113,7 lei. De asemenea, dacă în medie pentru primele nouă decile raportul dintre

veniturile medii *pe persoană* a două decile consecutive este de 1 : 1,23, raportul dintre veniturile decilei D9 și ale decilei D10 este de 1 : 1,61.

Cea mai mare contribuție la diferențierea pe decile a veniturilor gospodăriilor o au diferențele dintre veniturile salariale, în bugetele gospodăriilor din ultima decilă intrând venituri salariale mai mari decât în ale celor din prima decilă, în medie, de 45 ori (5094,9 lei lunar pe gospodărie în D10, față de 113,3 lei lunar în D1).

În anul 2016, veniturile gospodăriilor din primele decile s-au format în mare parte din veniturile în natură, care au reprezentat 35,3% din veniturile primei decile, 23,6% din veniturile celei de-a doua decile și 19,5% din veniturile celei de-a treia decile. De altfel, 79,1%, 73,6% și,

2. VENITURILE GOSPODĂRIILOR

respectiv, 62,9% din gospodăriile din prima, a doua și a treia decilă sunt situate în mediul rural, iar 57% din persoanele care compun gospodăriile din cele trei decile aparțin unor gospodării de pensionari și agricultori.

Grafic 2.9.
Veniturile totale ale gospodăriilor,
pe surse de formare și decile, în anul 2016

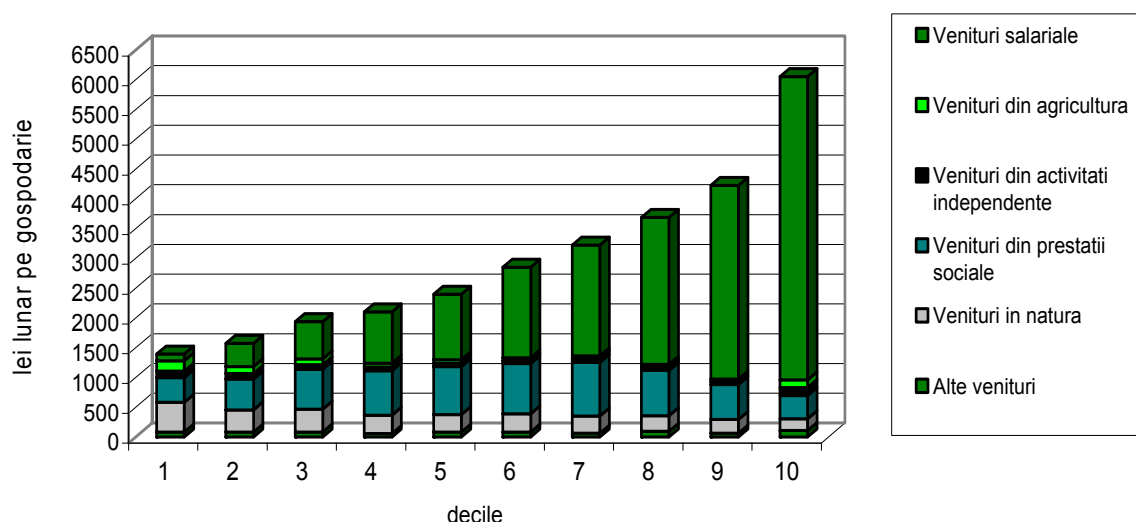

În veniturile gospodăriilor din ultima decilă, salariile au reprezentat 84,2% (în creștere cu 3,3 puncte procentuale față de anul 2015), restul fiind format, în proporții de sub 10%, veniturile din prestații sociale (6,4%, în scădere cu 2,2 puncte procentuale), veniturile în natură (3,3%, în scădere cu 0,8 puncte procentuale), veniturile din agricultură (2,1%, în creștere cu 0,3 puncte procentuale), veniturile din activități neagricole independente (2,2%, în creștere cu 0,8 puncte procentuale față de anul precedent).

2.2. Veniturile bănești

Veniturile bănești ale gospodăriilor analizate, care exprimă capacitatea, forța și posibilitatea acestora de a se implica în relațiile de piață, se caracterizează prin nivelul general relativ scăzut, chiar foarte scăzut în cazul unor categorii de gospodării, cu implicații asupra nivelului și structurii consumului, a capacității de economisire și a dezvoltării economiei naționale.

În anul 2016, nivelul mediu lunar al veniturilor bănești a fost de 2631,6 lei pe gospodărie (994,0 lei pe persoană) și a reprezentat 89,4% din veniturile totale ale gospodăriilor, în creștere cu 1,5 puncte procentuale față de anul precedent.

2. VENITURILE GOSPODĂRIILOR

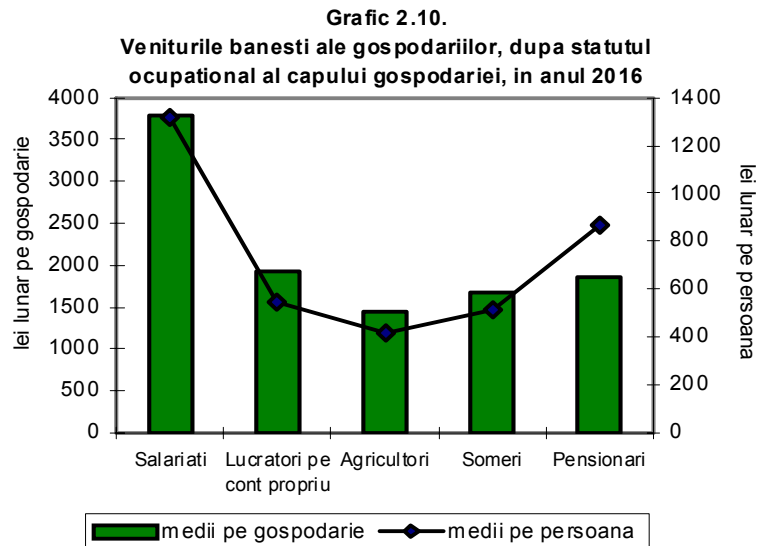

Cele mai mari venituri bănești, medii lunare pe o gospodărie, le-au realizat gospodăriile de salariați (3782,8 lei), iar cele mai mici gospodăriile de agricultori (1434,0 lei), raportul dintre ele fiind de 2,6 : 1.

Veniturile bănești medii ale gospodăriilor din mediul urban au fost de 1,6 ori mai mari decât cele ale gospodăriilor din mediul rural și au reprezentat 94,2% din veniturile totale ale gospodăriilor urbane și 80,9% din cele ale gospodăriilor rurale.

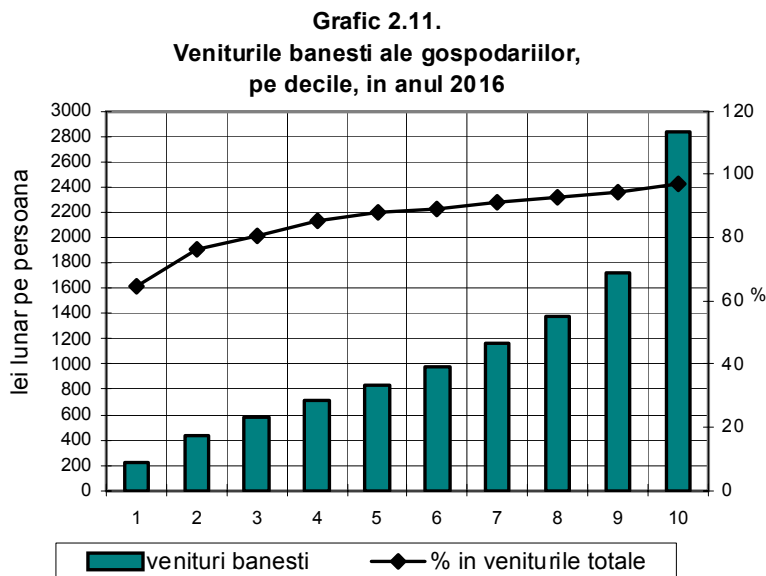

Raportul dintre veniturile bănești realizate în medie de o gospodărie din prima și ultima decilă a fost de 1 : 6,5 și de 1 : 12,4 în cazul veniturilor bănești ce revin în medie pe o persoană. Ponderea lor în veniturile totale a fost de 64,7% în decila inferioară și 96,7% în cea superioară.

Veniturile bănești medii lunare ale gospodăriilor din decila D1 au reprezentat 34,3% din veniturile bănești ale tuturor gospodăriilor, în timp ce ale celor din decila D10 au fost de 2,2 ori mai mari.

2. VENITURILE GOSPODĂRIILOR

► **Veniturile salariale**

Veniturile brute realizate din salarii și alte drepturi salariale au fost, în anul 2016, de 1729,7 lei în medie lunar pe o gospodărie și 653,3 lei în medie lunar pe o persoană (65,7% din veniturile bănești, în creștere față de anul precedent cu 2,4 puncte procentuale).

Veniturile salariale brute ale gospodăriilor de salariați au fost, în anul 2016, de 3512,5 lei lunar pe o gospodărie (92,9% din veniturile bănești ale acestei categorii de gospodărie, în creștere ușoară față de anul anterior, cu 0,9 puncte procentuale), în condițiile în care numărul mediu de salariați ce a revenit pe o gospodărie de salariați a fost de 1,660.

Raportul dintre veniturile brute realizate din salarii și alte drepturi salariale ale acestei categorii de gospodărie și cele realizate pe ansamblul gospodăriilor a fost de 2,0 : 1.

Nivelul mult mai scăzut al veniturilor salariale obținute în medie de celelalte categorii de gospodărie analizate, se explică, în principal prin frecvența mai mică a salariaților în aceste gospodării (846,9 lei lunar – șomeri; 481,0 lei lunar – pensionari; 315,7 lei lunar – lucrători pe cont propriu în activități neagricole și 245,4 lei lunar – agricultori).

► **Veniturile din agricultură**

Economia de subzistență, caracteristică gospodăriei agricole, este evidențiată de ponderea scăzută a veniturilor bănești din agricultură, care au reprezentat, în anul 2016, numai 3,1% din veniturile bănești, din care veniturile din vânzări de produse agroalimentare, animale și păsări au reprezentat 2,2%, iar veniturile din prestarea de muncă în agricultură 0,9%.

► **Veniturile din activități neagricole independente**

Nivelul mediu pe o gospodărie al veniturilor din activități neagricole independente a fost, în anul 2016, de 73,8 lei lunar, asigurând 2,8% din veniturile bănești. Din totalul acestor venituri 13,7% provin din comerț, 21,8% din prestări de servicii, 49,3% din meserii și 15,2% din profesii liberale și drepturi de proprietate intelectuală.

Această categorie de venituri a înregistrat nivelul mediu lunar cel mai mare la gospodăriile de lucrători pe cont propriu în activități neagricole, iar cel mai mic la cele de salariați.

Gospodăriile de lucrători în activități neagricole au câștigat în medie din activități independente 1038,0 lei lunar (54,1% din veniturile lor bănești), din care cea mai mare parte a provenit din meserii (53,6%, în scădere față de anul 2015, cu 3,2 puncte procentuale).

2. VENITURILE GOSPODĂRIILOR

► Veniturile din prestații sociale

În anul 2016, gospodăriile au beneficiat de prestații sociale al căror nivel mediu lunar a fost de 664,1 lei, contribuind la formarea veniturilor bănești în proporție de 25,2% (în scădere cu două puncte procentuale față de anul anterior).

Cea mai mare parte a acestor venituri o constituie **pensiile** (85,4%, în scădere, cu 0,9 puncte procentuale față de anul 2015).

Pensiile de asigurări sociale de stat pentru limită de vârstă (inclusiv pensiile anticipate și anticipate parțial), pentru pierderea capacității de muncă și de urmaș au reprezentat 79,3%, pensiile de asigurări sociale pentru agricultori – 6,1%, pensiile IOVR fiind ne semnificative (sub 0,1%).

Prestațiile din fondul de **șomaj** au reprezentat 0,6% din ansamblul prestațiilor sociale, în scădere cu 0,5 puncte procentuale față de anul anterior.

Tabelul 2.7
Veniturile din prestații sociale, pe categorii de gospodărie,
după statutul ocupațional al capului gospodăriei, în anul 2016

	<i>Total gospodărie</i>	<i>Gospodării de:</i>				
		<i>Salariați</i>	<i>Lucrători pe cont propriu în activități neagricole</i>	<i>Agricultori</i>	<i>Șomeri</i>	<i>Pensionari</i>
Venituri medii din prestații sociale, lei lunar pe o gospodărie	664,1	194,7	197,4	256,7	397,6	1279,4
În % față de total prestații sociale						
- pensii	85,4	43,5	25,0	25,6	27,1	96,6
- indemnizații asimilate pensiilor	0,2	0,1	-	-	-	0,2
- indemnizații pentru incapacitate temporară de muncă, maternitate și îngrijirea copiilor	2,8	18,6	5,3	1,4	6,6	0,3
- prestații din fondul de șomaj	0,6	0,7	1,1	0,8	21,6	0,2
- prestații familiale	7,8	33,2	57,8	43,0	24,7	1,3
- prestații de asistență socială și alte prestații	3,2	3,9	10,8	29,2	20,0	1,4
Ponderea prestațiilor sociale în veniturile bănești, %						
- pensii	25,2	5,1	10,3	17,9	23,8	68,7
- alte prestații	21,5	2,2	2,6	4,6	6,4	66,4
	3,7	2,9	7,7	13,3	17,4	2,3

Prestațiile familiale, care cuprind alocațiile pentru copii, alocațiile pentru susținerea familiei, precum și bursele de care beneficiază elevii și studenții, au format 7,8% din volumul prestațiilor sociale, în creștere cu 1,1 puncte procentuale față de anul 2015.

2. VENITURILE GOSPODĂRIILOR

Prestațiile de **asistență socială**, au deținut o pondere de 3,2% în ansamblul veniturilor din prestații sociale, în ușoară scădere față de anul 2015.

Nivelul veniturilor din prestații sociale, structura acestora și contribuția lor la formarea veniturilor gospodăriilor diferă de la o categorie de gospodării la alta. Astfel, veniturile din prestații sociale de care beneficiază gospodăriile de pensionari se ridică la 1279,4 lei lunar, din care 96,6% sunt pensii. Pensiiile asigură peste jumătate (57,5%) din veniturile totale ale acestor gospodării, restul veniturilor fiind formate din salarii și alte drepturi salariale (22,4%), din contravaloarea consumului din resurse proprii (12,0%), din activități agricole și neagricole, din proprietate și alte venituri (8,1%).

La gospodăriile de șomeri, veniturile din prestații sociale au reprezentat 397,6 lei lunar asigurând 23,8% din veniturile bănești ale acestor gospodării. La formarea veniturilor acestei categorii de gospodării au contribuit și veniturile salariale, veniturile din activitatea în gospodăria proprie (contravaloarea consumului din resurse proprii și veniturile din vânzarea de produse agroalimentare), precum și veniturile realizate din activități neagricole independente.

Prestațiile sociale au format 46,7% și 37,6% din veniturile bănești ale gospodăriilor alcătuite din una, respectiv două persoane, cea mai mare parte a lor fiind pensii.

Ponderea prestațiilor sociale (în special a pensiilor) este mult mai mare în veniturile bănești ale gospodăriilor fără copii (32,7%), comparativ cu cea înregistrată în cazul gospodăriilor care au copii sub 18 ani în întreținere (10,0%).

Nivelul mediu al prestațiilor sociale a înregistrat o tendință de creștere de la o decilă la alta până la cea de-a șaptea (unde a fost de 2,2 ori mai mare decât în prima decilă) după care descrește. Această tendință este determinată de distribuția pe decile a diferitelor categorii de pensionari.

Capacitatea lor de a contribui la diminuarea inegalității veniturilor este însă limitată de nivelul redus al prestațiilor.

Totuși, împreună cu veniturile din prestații sociale, veniturile totale *pe persoană* ale gospodăriilor din decila D10 au fost de 8,3 ori mai mari decât ale celor din decila D1, fără ele raportul dintre veniturile celor două decile fiind de 11,0 : 1.

Grafic 2.12.
Veniturile din prestații sociale, pe decile,
în anul 2016

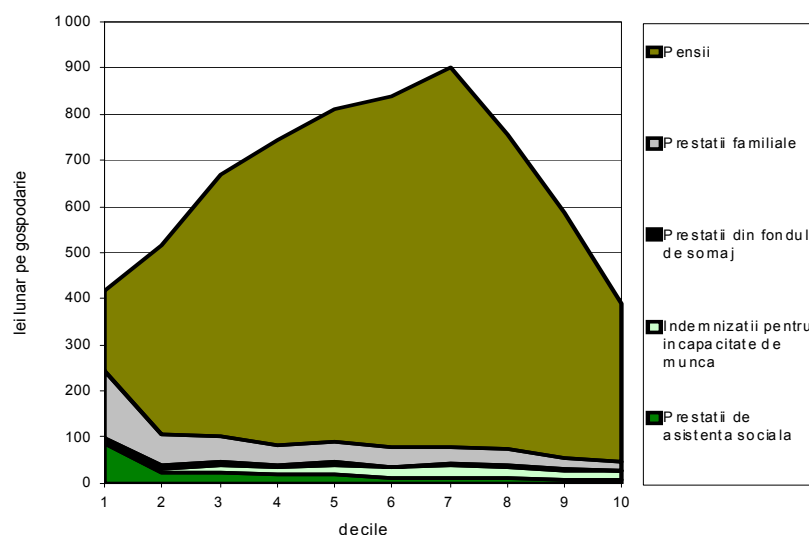

2. VENITURILE GOSPODĂRIILOR

2.3. Veniturile disponibile (nete)

Determinate prin scăderea din veniturile gospodăriilor a impozitelor asupra veniturilor și a contribuțiilor de asigurări sociale aflate în sarcina acestora, precum și a unor cheltuieli legate de producția gospodăriei (bănești și în natură), veniturile nete reprezintă acea parte a veniturilor care rămâne la dispoziția gospodăriilor pentru acoperirea cheltuielilor de consum și pentru economisire.

Tabelul 2.8
Veniturile disponibile (nete), pe categorii de gospodărie,
după statutul ocupațional al capului gospodăriei, în anul 2016

	<i>Total gospodărie</i>	<i>Gospodării de:</i>				
		<i>Salariați</i>	<i>Lucrători pe cont propriu în activități neagricole</i>	<i>Agricultori</i>	<i>Șomeri</i>	<i>Pensionari</i>
<i>Venituri disponibile, lei</i>						
<i>- medii lunare pe o gospodărie</i>	2314,3	2984,6	2026,2	1589,8	1622,0	1860,5
<i>- medii lunare pe o persoană</i>	874,2	1039,0	578,4	466,2	494,6	864,0
<i>Pondere în veniturile totale, %</i>	78,6	73,7	89,0	73,7	84,7	86,5
<i>În % față de total gospodărie</i>						
<i>- medii lunare pe o gospodărie</i>	100,0	129,0	87,5	68,7	70,1	80,4
<i>- medii lunare pe o persoană</i>	100,0	118,9	66,2	53,3	56,6	98,8

Nivelul relativ înalt al impozitelor și contribuțiilor plătite de gospodării, în special de cele care realizează venituri salariale, precum și cheltuielile făcute de gospodării pentru producția din gospodăria proprie, determină diferențe mari între veniturile totale și cele disponibile (nete).

La nivelul tuturor gospodăriilor, în anul 2016, veniturile nete medii pe o gospodărie au fost de 2314,3 lei lunar, cele medii pe o persoană de 874,2 lei, iar ponderea lor în veniturile totale de 78,6%.

Dintre categoriile de gospodării analizate, cele mai mici venituri medii nete s-au înregistrat în gospodăriile de agricultori (1589,8 lei lunar pe o gospodărie). Acestea au reprezentat 73,7% din veniturile totale ale acestei categorii de gospodării. Veniturile medii nete pe o gospodărie de agricultori au reprezentat 68,7% din nivelul mediu pe ansamblul gospodăriilor, iar veniturile medii nete ce revin pe o persoană 53,3%.

În anul 2016, comparativ cu anul 2015, indicele real al veniturilor disponibile (nete) medii lunare pe o gospodărie a înregistrat o dinamică reală pozitivă (+12,0%).

2. VENITURILE GOSPODĂRIILOR

2.4 Veniturile și posibilitatea satisfacerii nevoilor gospodăriilor

În general, pentru majoritatea gospodăriilor, nivelul veniturilor pe care le realizează și în special al celor care rămân la dispoziția lor după efectuarea cheltuielilor pentru producția gospodăriei și pentru plata impozitelor, taxelor, contribuțiilor etc. este foarte scăzut în raport cu cheltuielile pe care trebuie să le facă pentru satisfacerea nevoilor de consum.

În anul 2016, **conform aprecierii gospodăriilor**, 69,6% din totalul acestora pot face față cheltuielilor cu venitul de care dispun (67,2% în anul 2015). Numai 6,4% (5,9% în anul 2015) din totalul gospodăriilor care au apreciat că pot face față cheltuielilor cu venitul de care dispun

și-au putut permite, în anul 2016, înlocuirea mobilei uzate și/sau demodate, 13,3% (12,1% în anul 2015) cumpărarea unor produse electrocasnice, 30,2% (28,8% în anul 2015) cumpărarea de haine noi. Petrecerea unei săptămâni de concediu în afara locuinței a fost accesibilă pentru 18,1% (17,0% în anul 2015), vizionarea de spectacole de teatru sau cinema pentru 11,7% (10,6% în anul 2015), iar cumpărarea de cărți, ziare, reviste pentru 16,1% (15,2% în anul 2015).

Frecvența celor care își pot permite, cu veniturile de care dispun, satisfacerea acestor nevoi este mult mai scăzută, pentru întreaga gamă a acestora, în cazul gospodăriilor de agricultori și șomeri.

Lipsa resurselor financiare a determinat o mare parte a **gospodăriilor să nu poată plăti la timp** pentru consumul utilităților. Astfel, 35,4% (36,0% în anul 2015) din totalul acestor gospodării,

Grafic 2.13.
Distributia gospodariilor in functie de capacitatea de a face fata cheltuielilor, in anul 2016

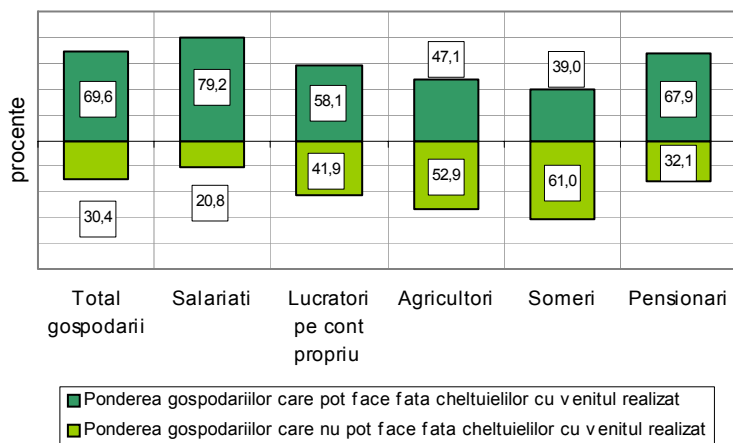

Grafic 2.14.
Ponderea gospodariilor care nu pot plati la timp consumul de utilitati, in anul 2016

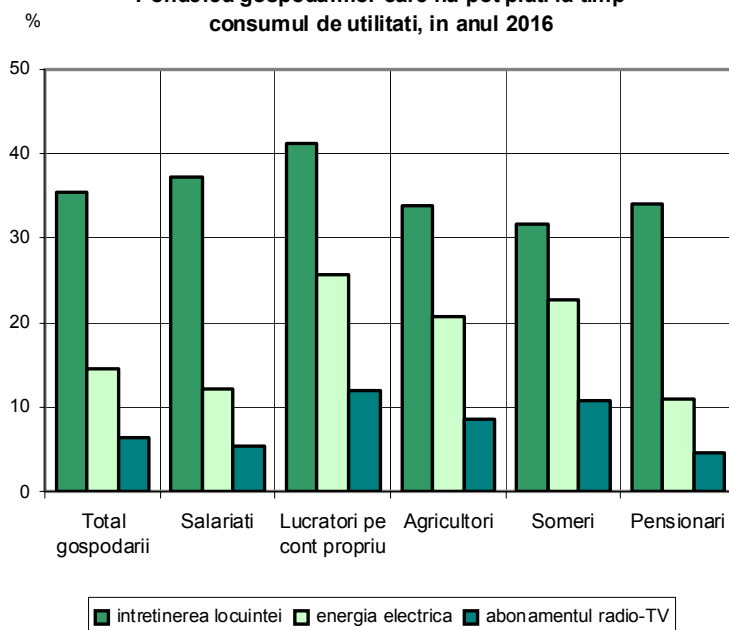

2. VENITURILE GOSPODĂRIILOR

37,0% (38,1% în 2015) din gospodăriile din mediul urban și 33,9% (37,8% în 2015) din gospodăriile din mediul rural nu au posibilitatea plății la timp a serviciilor legate de întreținerea locuinței.

Ponderea gospodăriilor de șomeri care nu au putut face față cheltuielilor cu venitul net realizat, în anul 2016, a fost de 61,0%, din care 31,6% nu și-au putut plăti la timp serviciile legate de întreținerea locuinței, această cifră ridicându-se la 34,2% în mediul urban.

Factura consumului de energie electrică nu a putut fi achitată la timp de 14,5% gospodării, ponderea acestora fiind de 12,5% în mediul urban și de 16,4% în mediul rural, abonamentul la radio și televiziune nu a putut fi plătit la timp de 6,4% gospodării, iar factura telefonică de 6,2%.

Ponderea gospodăriilor care au apelat la economii pentru a face față cheltuielilor curente a fost de 7,3%, a celor care au făcut împrumuturi de la rude, prieteni sau alte persoane 5,6% (8,1% în cazul gospodăriilor de șomeri), iar a celor care au avut nevoie de ajutoare financiare, fără obligația de restituire, de la rude, prieteni sau alte persoane a fost de 11,2% (23,9% în cazul gospodăriilor de șomeri). Muncă suplimentară pentru obținerea resurselor necesare pentru a face față cheltuielilor curente a fost prestată de 10,6%, proporția fiind mai mare în cazul gospodăriilor de agricultori (34,6%) și de lucrători pe cont propriu (26,5%).

2.5. Veniturile reale

Pe ansamblul gospodăriilor, veniturile totale reale, medii lunare pe o gospodărie, au înregistrat o dinamică relativă pozitivă (+11,3%). Analiza veniturilor totale reale, evidențiază o creștere la toate categoriile de gospodării (șomeri +26,2%, salariați +12,5%, lucrători pe cont propriu +12,2%, pensionari +7,1%, agricultori +0,4%).

Tabelul 2.9
Dinamica veniturilor totale reale, pe categorii de gospodării,
după statutul ocupațional al capului gospodăriei, în anul 2016

	<i>- anul precedent = 100 -</i>					
	<i>Total gospodării</i>	<i>Gospodării de:</i>				
	<i>Salariați</i>	<i>Lucrători pe cont propriu în activități neagricole</i>	<i>Agricultori</i>	<i>Șomeri</i>	<i>Pensionari</i>	
Venituri totale	111,3	112,5	112,2	100,4	126,2	107,1
• <i>venituri bănești</i>	113,2	113,4	112,9	110,8	132,3	108,0
• <i>venituri în natură</i>	97,9	101,2	108,6	84,6	96,2	101,5

Din veniturile totale reale, veniturile bănești au crescut cu +13,2%, în timp ce veniturile în natură s-au redus cu -2,1%. Pe categorii de gospodării, cu excepția gospodăriilor de agricultori (-15,4%) și a celor de șomeri (-3,8%), veniturile bănești reale au avut o dinamică pozitivă.



CHELTUIELILE GOSPODĂRIILOR

3.1. Cheltuielile totale

Cheltuielile totale ale gospodăriilor au fost, în anul 2016, în medie, de **2524,0 lei lunar pe gospodărie** și de **953,4 lei pe persoană** și au reprezentat 85,7% din veniturile totale (în scădere cu 1,8 puncte procentuale față de anul 2015). Dintre categoriile de gospodării analizate nivelul cel mai înalt al cheltuielilor totale, medii pe o persoană (1197,8 lei lunar), a fost realizat de gospodăriile de salariați, care dispun și de veniturile cele mai mari, iar cel mai scăzut de gospodăriile de șomeri (546,5 lei). Niveluri scăzute și sub media pe ansamblul gospodăriilor s-au înregistrat și în gospodăriile de lucrători pe cont propriu în activități neagricole, agricultori și pensionari.

Tabelul 3.1
Cheltuielile totale, pe categorii de gospodării, după statutul ocupațional al capului gospodăriei

	Anii	Total gospodării	Gospodării de:				
			Salariați	Lucrători pe cont propriu în activități neagricole	Agricultori	Șomeri	Pensionari
Cheltuieli totale, lei							
- medii lunare pe o gospodărie	2015	2351,5	3182,2	1853,8	2020,6	1526,2	1755,0
	2016	2524,0	3440,6	2072,6	1960,4	1792,2	1830,2
- medii lunare pe o persoană	2015	884,6	1092,3	554,7	600,8	471,7	809,3
	2016	953,4	1197,8	591,6	574,9	546,5	849,9
Pondere în veniturile totale, %							
	2015	87,5	87,0	90,0	92,6	99,0	86,0
	2016	85,7	84,9	91,1	90,9	93,6	85,1
În % față de total gospodării							
- medii lunare pe o gospodărie	2015	100,0	135,3	78,8	85,9	64,9	74,6
	2016	100,0	136,3	82,1	77,7	71,0	72,5
- medii lunare pe o persoană	2015	100,0	123,5	62,7	67,9	53,3	91,5
	2016	100,0	125,6	62,1	60,3	57,3	89,2

3. CHELTUIELILE GOSPODĂRIILOR

3.2. Structura cheltuielilor

► **Principalele componente**

Principalele **destinații** ale cheltuielilor efectuate de gospodării sunt consumul de bunuri alimentare, nealimentare, servicii și transferurile către administrația publică și privată și către bugetele asigurărilor sociale, sub forma impozitelor, cotizațiilor și contribuțiilor, precum și acoperirea unor nevoi legate de producția gospodăriei (hrana animalelor și păsărilor, plata muncii pentru producția gospodăriei, produse pentru înșămânțat, servicii veterinare etc). În structura pe destinații a cheltuielilor sunt incluse și cheltuielile pentru investiții, constând în cumpărarea sau construcția de locuințe, cumpărarea de terenuri și echipament necesar producției gospodăriei, cumpărare de acțiuni etc..

Tabelul 3.2
Cheltuielile totale pe destinații și categorii de gospodării,
după statutul ocupațional al capului gospodăriei, în anul 2016

	<i>Total gospodării</i>	<i>- medii lunare pe o gospodărie, lei -</i>				
		<i>Gospodării de:</i>				
		<i>Salariați</i>	<i>Lucrători pe cont propriu în activități neagricole</i>	<i>Agricultori</i>	<i>Șomeri</i>	<i>Pensionari</i>
Cheltuieli totale	2524,0	3440,6	2072,6	1960,4	1792,2	1830,2
Cheltuieli totale de consum din care:	1810,7	2263,7	1777,4	1431,2	1447,2	1456,2
- <i>cheltuieli bănești de consum</i>	1612,6	2089,2	1532,2	1041,5	1262,2	1270,9
- <i>contravaloarea consumului din resurse proprii</i>	198,1	174,5	245,2	389,7	185,0	185,3
<i>Produse alimentare și băuturi neconsumate</i>	53,8	59,9	55,6	41,8	34,6	51,2
<i>Cheltuieli pentru investiții</i>	10,4	7,3	7,6	34,5	20,8	9,2
Cheltuieli totale de producție	93,5	51,6	98,3	366,4	32,2	93,9
<i>Impozite, contribuții, cotizații, taxe</i>	513,0	1004,5	100,6	72,3	244,5	178,7
Alte cheltuieli	42,6	53,6	33,1	14,2	12,9	41,0

O componentă a cheltuielilor gospodăriilor – legată de consum, dar evidențiată distinct în structura cheltuielilor – o reprezintă cheltuielile efectuate pentru acea parte a produselor alimentare și băuturilor cumpărate în vederea consumului, care nu sunt consumate în perioada de referință, rămânând în stoc sau fiind date în prelucrare sau ca hrană pentru animale etc..

3. CHELTUIELILE GOSPODĂRIILOR

Principala **destinație** a cheltuielilor gospodăriilor – **consumul** – a deținut, în medie pe ansamblul gospodăriilor, 71,7% din cheltuielile totale. Cheltuielile de consum au reprezentat 1810,8 lei lunar pe o gospodărie, iar cheltuielile bănești pentru cumpărarea de produse alimentare (inclusiv cheltuielile în unitățile de alimentație publică), nealimentare și pentru plata serviciilor 1612,6 lei lunar (63,9% din cheltuielile totale). Cealaltă parte a cheltuielilor de consum, contravaloarea consumului uman din resurse proprii (acele produse alimentare și nealimentare din resurse proprii care sunt consumate de membrii gospodăriei) a fost egală cu 198,1 lei pe gospodărie și a reprezentat 7,8% din cheltuielile totale.

Cheltuielile pentru producția gospodăriei, în anul 2016, au reprezentat 3,7% din cheltuielile totale, din care 0,7% au revenit cheltuielilor bănești, iar 3,0% contravalorii consumului productiv din resurse proprii (furaje, semințe etc.) utilizate pentru producția gospodăriei. Acestea din urmă au însumat, în medie, 93,5 lei lunar pe gospodărie.

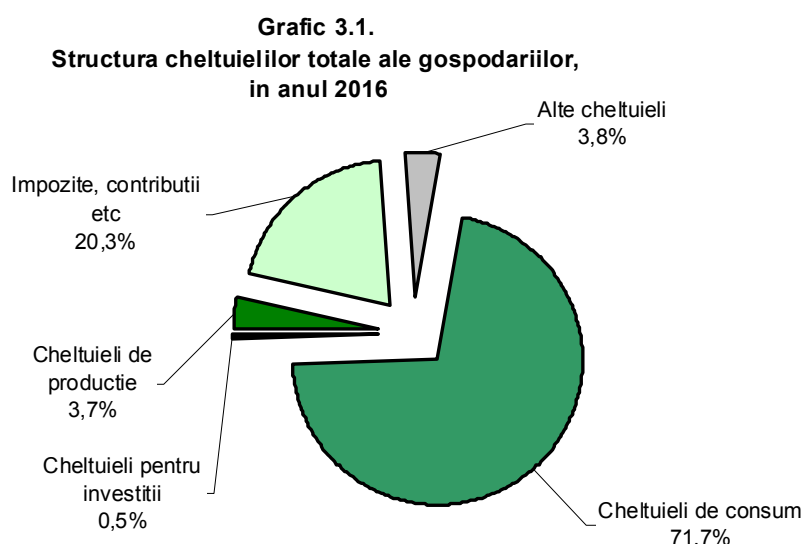

În anul 2016, **impozitele asupra veniturilor, contribuțiile la bugetele de asigurări sociale, cotizațiile și alte impozite și taxe**, au deținut o pondere de 20,3% din cheltuielile totale, ridicându-se în medie la suma de 513,0 lei lunar pe o gospodărie, din care impozitul pe salariu a reprezentat 39,7% (39,5% în 2015), iar contribuțiile de asigurări sociale (pentru pensie, la fondul de șomaj și pentru asigurările de sănătate) 58,4% (56,3% în 2015).

Cheltuielile pentru **investiții** au fost și în anul 2016 foarte mici, reprezentând numai 0,5% din cheltuielile totale, în ușoară scădere față de anul anterior (cu 0,2 puncte procentuale). Este un semnal și în anul 2016, cu privire la capacitatea extrem de scăzută a gospodăriilor de a economisi. Necesitatea acoperirii prioritare a cheltuielilor impuse de producția în gospodărie, a plății impozitelor și contribuțiilor de asigurări sociale și a satisfacerii nevoilor de bază de consum lasă prea puține resurse pentru investiții.

3. CHELTUIELILE GOSPODĂRIILOR

► Diferențe privind structura cheltuielilor

Structura pe destinații a cheltuielilor prezintă diferențe importante între categoriile de gospodării analizate, mai ales în ceea ce privește ponderea transferurilor și a cheltuielilor pentru producția gospodăriei, a cheltuielilor bănești de consum și a consumului din resurse proprii, diferențe strâns legate de nivelul veniturilor salariale și al contravalorii consumului din resurse proprii, ca și de ponderea lor în veniturile gospodăriilor.

Impozitele, contribuțiile, cotizațiile, taxele dețin o pondere mare în cheltuielile totale ale gospodăriilor în ale căror venituri predomină veniturile salariale. Astfel, în anul 2016, ponderea acestora în cheltuielile totale a fost de 29,2% pentru gospodăriile de salariați, comparativ cu 13,6% pentru cele de șomeri, 9,8% pentru gospodăriile de pensionari, 4,9% pentru cele de lucrători pe cont propriu în activități neagricole și numai 3,7% în cazul gospodăriilor de agricultori. De altfel, în anul 2016, cuantumului mediu al transferurilor aflate în sarcina gospodăriilor de salariați a fost de 13,9 ori mai mare decât al celor plătite de gospodăriile de agricultori, de 10,0 ori mai mare decât transferurile plătite de gospodăriile de lucrători pe cont propriu în activități neagricole, de 5,6 ori

mai mare decât al celor de pensionari și de 4,1 șomeri ori mai mare decât al gospodăriilor de șomeri.

Grafic 3.2.
Structura cheltuielilor totale, pe categorii de gospodării, după statutul ocupational al capului gospodăriei, în anul 2016

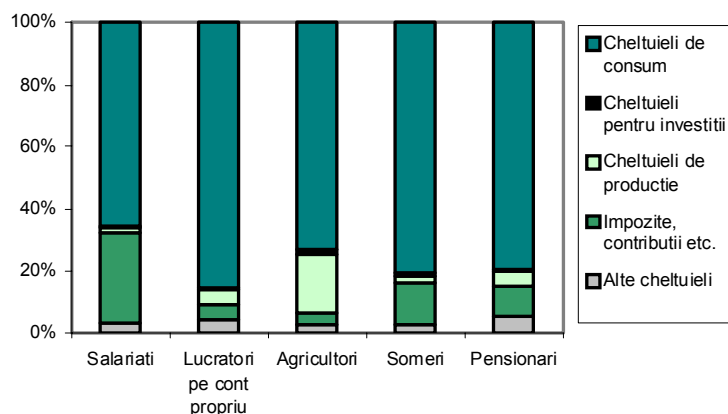

Ponderea transferurilor în cheltuielile totale este mai mare la gospodăriile formate din trei sau patru persoane (25,0%, respectiv 23,2%), care cuprind în general mai mulți salariați. O pondere mai mică a transferurilor se regăsește la gospodăriile singure (1 persoană - 13,6%), unde predomină cele de pensionari, precum și la gospodăriile formate din șase și mai multe persoane (14,1%), unde proporția gospodăriilor al căror cap de gospodărie este o persoană neocupată sau agricultor este mai mare decât proporția gospodăriilor de salariați. Din aceleași motive, care țin de frecvența gospodăriilor de salariați în totalul gospodăriilor din fiecare grupă, ponderea transferurilor este, în medie, mai mare în cazul gospodăriilor cu copii (23,2%) decât în cazul gospodăriilor fără copii (18,9%), fiind însă considerabil mai mică în cazul celor cu patru și mai mulți copii (6,1%).

În profil teritorial, se înregistrează diferențe relativ mari de nivel și pondere a transferurilor între urban și rural și un grad mai scăzut de diferențiere pe regiuni. Cuanțumul impozitelor,

3. CHELTUIELILE GOSPODĂRIILOR

contribuțiilor etc. plătite în medie de o gospodărie din mediul urban a fost de 2,2 ori mai mare decât al celor plătite de gospodăriile din mediul rural, iar ponderea lor în totalul cheltuielilor a fost de 24,0% și, respectiv, de 14,1%.

În profil regional, se remarcă amplasarea a două regiuni pe cele două extreme (inferioară și superioară): Nord-Est, cu nivelul minim al acestui tip de cheltuieli de 313,6 lei lunar în medie pe o gospodărie (14,5% din cheltuielile totale) și București-Ilfov, cu nivelul maxim de 897,3 lei (26,9%), restul înregistrând niveluri între 418 - 603 lei și ponderi în cheltuielile totale între 18,5% - 23,2%.

Grafic 3.3.
Cheltuielile totale ale gospodariilor, pe decile,
in anul 2016

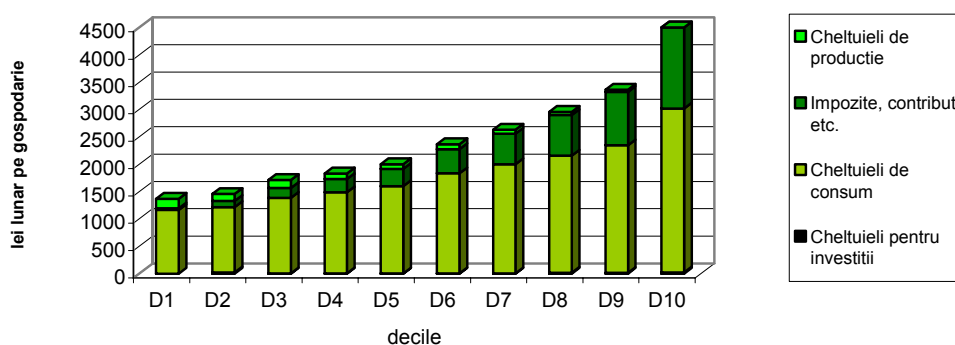

Diferențele dintre nivelul transferurilor plătite de gospodăriile aflate în diferite decile, precum și ponderea în cheltuielile totale sunt mult mai mari: gospodăriile din decila D10 plătesc în medie o sumă de 48 ori mai mare decât cea plătită de gospodăriile din decila D1, ponderea în totalul cheltuielilor a sumei plătite de D10 fiind de 32,2%, iar a celei plătite de D1 de 2,3%.

Cheltuielile pentru producția gospodăriei sunt considerabil mai mari în cazul gospodăriilor care își asigură din resurse proprii o parte însemnată a nevoilor de consum. În anul 2016, cele mai mari au fost cele efectuate de gospodăriile de agricultori: 366,4 lei lunar în medie pe o gospodărie (18,7% din cheltuielile totale ale acestor gospodării, în scădere cu 6,3 puncte procentuale față de anul anterior). Un nivel relativ înalt este înregistrat și în cazul gospodăriilor de pensionari: 93,9 lei (5,1%, în scădere cu 0,5 puncte procentuale). Gospodăriile de salariați au cheltuit pentru producția gospodăriei în medie 1,5% din totalul cheltuielilor, iar cele de lucrători pe cont propriu și de șomeri 4,7%, respectiv 1,8%.

Cheltuielile pentru investiții au înregistrat, în medie, la toate categoriile de gospodării analizate, niveluri practic neglijabile. În anul 2016, ponderea acestora în cheltuielile totale a fost de numai 0,5%, iar pe regiuni a variat între 0,2% - 0,8% din cheltuielile totale.

Distribuția pe decile a cheltuielilor pentru investiții relevă o legătură slabă între volumul acestora și nivelul veniturilor. Nivelul mediu al investițiilor din ultima decilă de 24,2 lei lunar pe o gospodărie a reprezentat 0,5% din cheltuielile totale, de 13,1 ori mai mare decât cel realizat de gospodăriile din prima decilă.

3. CHELTUIELILE GOSPODĂRIILOR

3.3. Cheltuielile bănești

Cheltuielile totale ale gospodăriilor includ două componente de natură diferită: cheltuielile bănești și contravaloarea consumului din resurse proprii.

Cheltuielile bănești cuprind cheltuielile pentru cumpărarea bunurilor și plata serviciilor de consum și a celor folosite pentru producția gospodăriei, pentru investiții, pentru plata impozitelor, contribuțiilor, cotizațiilor, precum și alte cheltuieli. Nivelul mediu al cheltuielilor bănești, în anul 2016, a fost de 2250,8 lei pe o gospodărie și de 850,2 lei pe o persoană, iar ponderea lor în cheltuielile totale a reprezentat, în medie pe ansamblul gospodăriilor 89,2%, în creștere cu 1,4 puncte procentuale față de anul 2015.

Contravaloarea consumului din resurse proprii, în anul 2016, a însumat, în medie, 273,2 lei pe o gospodărie și 103,2 lei pe o persoană, reprezentând 10,8% din cheltuielile totale (12,2% în anul 2015).

Nivelul cheltuielilor bănești și ponderea lor în cheltuielile totale diferă considerabil de la o categorie de gospodării la alta, evident sub influența mărimii veniturilor bănești și a măsurii în care gospodăriile pot să completeze veniturile bănești cu resurse din producția proprie sau cu resurse atrase. În anul 2016, dintre categoriile de gospodării analizate, nivelul mediu cel mai mare al cheltuielilor bănești (3225,5 lei lunar) s-a înregistrat la gospodăriile de salariați, cu o pondere în cheltuielile totale de 93,7%, iar cel mai mic (1262,1 lei lunar) la gospodăriile de agricultori (64,4% din cheltuielile totale).

Tabelul 3.3
Cheltuielile bănești, pe categorii de gospodării, după statutul ocupațional al capului gospodăriei

	Anii	Total gospodării	Gospodării de:				
			Salariați	Lucrători pe cont propriu în activități neagricole	Agricultori	Șomeri	Pensionari
Cheltuieli bănești, lei							
- medii lunare pe o gospodărie	2015	2063,6	2962,1	1541,0	1180,2	1300,9	1493,3
	2016	2250,8	3225,5	1744,6	1262,1	1579,3	1571,6
- medii lunare pe o persoană	2015	776,2	1016,8	461,1	350,9	402,1	688,6
	2016	850,2	1122,9	498,0	370,1	481,6	729,8
Pondere în cheltuielile totale, %							
	2015	87,8	93,1	83,1	58,4	85,2	85,1
	2016	89,2	93,7	84,2	64,4	88,1	85,9
În % față de total gospodării							
- medii lunare pe o gospodărie	2015	100,0	143,5	74,7	57,2	63,0	72,4
	2016	100,0	143,3	77,5	56,1	70,2	69,8
- medii lunare pe o persoană	2015	100,0	131,0	59,4	45,2	51,8	88,7
	2016	100,0	132,1	58,6	43,5	56,6	85,8

3. CHELTUIELILE GOSPODĂRIILOR

Nivelul cheltuielilor bănești ce revine în medie pe o persoană este puternic influențat de mărimea gospodăriei și, mai ales, de numărul copiilor aflați în întreținerea gospodăriei. Astfel, dacă la gospodăriile formate din una, două sau trei persoane se înregistrează niveluri apropiate ale cheltuielilor bănești pe persoană, în cazul gospodăriilor formate din patru, cinci sau șase și mai multe persoane, cuantumurile descrește progresiv la 66,9%, 51,1% și, respectiv, 40,0% din cel înregistrat în medie de gospodăriile formate din persoane singure.

Cheltuielile bănești efectuate de gospodăriile cu copii sunt în medie cu 20,2% mai mici decât cele efectuate de gospodăriile fără copii, cele ale gospodăriilor cu un copil ușor mai mari (cu 3,2%), în timp ce gospodăriile cu doi, trei sau patru și mai mulți copii își pot permite să cheltuiască în medie pe o persoană sume care reprezintă 74,9%, 43,8% și 34,2% comparativ cu nivelul înregistrat în medie la gospodăriile fără copii.

Cheltuielile bănești ale gospodăriilor din mediul rural de 607,4 lei lunar pe persoană s-au ridicat numai la 57,3% din nivelul celor realizate în mediul urban. Ponderea lor în cheltuielile totale ale gospodăriilor urbane a fost de 94,8%, iar în cheltuielile gospodăriilor rurale de 79,7%.

În profil regional, nivelul cel mai înalt al cheltuielilor bănești, medii pe persoană, a fost înregistrat în București-Ilfov (1262,3 lei, cu o pondere de 96,7% din cheltuielile totale), iar cel mai scăzut în Nord-Est (660,0 lei și 81,6% din cheltuielile totale).

Nivelul mediu al cheltuielilor bănești la gospodăriile din prima decilă a fost de numai 237,5 lei pe o persoană, iar ponderea lor în cheltuielile totale de 66,4%. Cheltuielile bănești medii pe o persoană ale gospodăriilor din decila zece (2240,3 lei lunar; 96,9% din cheltuielile totale) au fost de 9,4 ori mai mari față de cele din prima decilă.

3.4. Cheltuielile de consum

Cea mai mare parte a cheltuielilor gospodăriilor este alocată pentru consum. Mărimea și structura cheltuielilor de consum ale gospodăriilor sunt funcție directă de nivelul veniturilor. Există însă și alți factori care diferențiază nivelul și structura cheltuielilor de consum, factori ale căror efecte se cumulează la nivelul gospodăriilor în funcție de diferite caracteristici.

Cheltuielile totale de consum cuprind, în proporții diferite, două componente: cumpărările de pe piață, care înseamnă cheltuieli bănești și contravaloarea consumului din resurse proprii.

În raport cu nivelul mediu al cheltuielilor totale de consum înregistrat pe ansamblul gospodăriilor (684,0 lei lunar pe persoană) numai cel al gospodăriilor de salariați a depășit media (cu 15,2%), iar cel al gospodăriilor de pensionari, a fost foarte apropiat de medie (mai mic doar cu 1,1%). Celelalte categorii de gospodării analizate situându-se sub medie: la agricultori cu 38,6%, la șomeri cu 35,5%, lucrători pe cont propriu cu 25,8%.

3. CHELTUIELILE GOSPODĂRIILOR

Tabelul 3.4
Nivelul cheltuielilor totale de consum, pe categorii de gospodărie,
după statutul ocupațional al capului gospodăriei

		<i>- lei lunar -</i>					
<i>Anii</i>	<i>Total gospodăriei</i>	<i>Gospodării de:</i>					
		<i>Salariați</i>	<i>Lucrători pe cont propriu în activități neagricole</i>	<i>Agricultori</i>	<i>Șomeri</i>	<i>Pensionari</i>	
Cheltuieli totale de consum							
<i>- medii pe o gospodărie</i>	2015	1702,9	2129,5	1599,1	1386,9	1293,5	1397,0
	2016	1810,8	2263,7	1777,4	1431,2	1447,2	1456,2
<i>- medii pe o persoană</i>	2015	640,6	731,0	478,5	412,4	399,8	644,2
	2016	683,9	788,1	507,4	419,7	441,3	676,2
Cheltuieli bănești de consum							
<i>- medii pe o gospodărie</i>	2015	1500,4	1948,1	1360,5	990,8	1093,1	1210,7
	2016	1612,6	2089,3	1532,3	1041,4	1262,3	1270,9
<i>- medii pe o persoană</i>	2015	564,4	668,7	407,1	294,6	337,8	558,3
	2016	609,1	727,3	437,4	305,4	384,9	590,2

► **Cheltuielile pentru consumul alimentar, nealimentar și de servicii**

În anul 2016, cheltuielile pentru consumul alimentar au deținut, pe ansamblul gospodăriilor, o pondere de 39,7% din totalul cheltuielilor de consum, în scădere cu 1,9 puncte procentuale față de anul 2015.

În medie, pe ansamblul gospodăriilor, ponderea cheltuielilor pentru mărfuri nealimentare, în cheltuielile totale de consum, a fost de 33,1% (31,5% în anul 2015). Amplitudinea variației acestei ponderi pe categoriile de gospodărie analizate, în funcție de statutul ocupațional al capului gospodăriei, a fost de 7,1 puncte procentuale, cea mai înaltă pondere înregistrându-se la gospodăriile de salariați (34,5%), iar cea mai scăzută la cele de șomeri (27,4%). Cheltuielile pentru plata serviciilor dețin, în medie pe ansamblul gospodăriilor, o pondere de 27,2% în totalul cheltuielilor de consum, în creștere cu 0,3 puncte procentuale față de anul 2015.

Analiza dinamicii cheltuielilor totale de consum reale, medii lunare pe o gospodărie, evidențiază o evoluție ascendentă (+8,0% pe ansamblul gospodăriilor față de anul precedent). Dintre categoriile de gospodărie analizate toate au avut o evoluție ascendentă, mai semnificativă fiind la șomeri (cu +13,6%), la lucrători pe cont propriu (cu +12,9%) și la salariați (cu +8,0%), iar o ușoară creștere la pensionari (cu +5,9%) și la agricultori (cu 4,8%).

Dinamica principalelor elemente ale cheltuielilor de consum reale evidențiază o evoluție pozitivă, astfel: +3,1% pentru produsele alimentare, +13,7% pentru produsele nealimentare și +9,0% pentru servicii. Cheltuielile pentru servicii au avut cea mai mare creștere la categoria de gospodărie lucrători pe cont propriu în activități neagricole (+14,7%), în timp ce, gospodăriile de pensionari au înregistrat cea mai mică creștere (+6,6%).

3. CHELTUIELILE GOSPODĂRIILOR

Tabelul 3.5
Dinamica cheltuielilor totale de consum reale, pe categorii de gospodării,
după statutul ocupațional al capului gospodăriei, în anul 2016

	Total gospodării	Gospodării de:				
		Salariați	Lucrători pe cont propriu în activități neagricole	Agricultori	Șomeri	Pensionari
<i>- anul precedent = 100 -</i>						
Cheltuieli totale de consum	108,0	108,0	112,9	104,8	113,6	105,9
- consumul alimentar	103,1	103,0	107,1	101,9	108,1	101,4
- mărfuri nealimentare	113,7	113,1	120,5	108,6	130,9	111,5
- plata serviciilor	109,0	108,7	114,7	107,7	108,5	106,6

Grafic 3.4.
Structura cheltuielilor totale de consum, după
marimea gospodăriei, în anul 2016

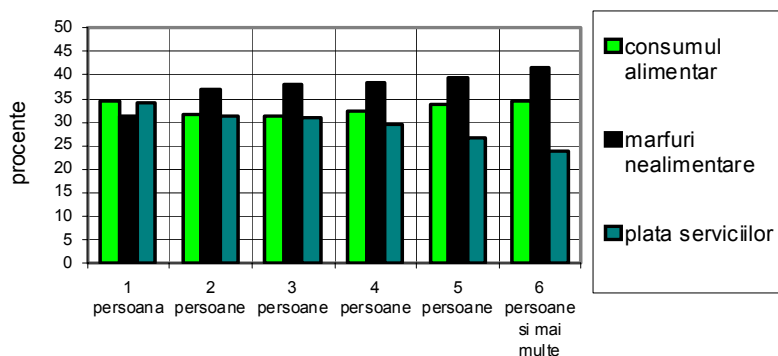

Un factor important care diferențiază cheltuielile de consum pe o persoană din gospodărie este **mărimea gospodăriei**, respectiv numărul de persoane care compun gospodăria. Astfel, atât în anul 2016, cât și în anul anterior, cheltuielile totale de consum, medii pe o persoană din

gospodărie descresc odată cu creșterea numărului persoanelor care compun gospodăria, încât acest indicator calculat pentru gospodăriile formate din 6 și mai multe persoane reprezintă 40,4% (atât în anul 2016 cât și în anul 2015) din cel determinat pentru gospodăriile formate dintr-o singură

persoană și 59,4% (atât în 2016 cât și în anul 2015) din media pentru total gospodării.

Grafic 3.5.
Structura cheltuielilor totale de consum, după numărul
copiilor sub 18 ani, în anul 2016

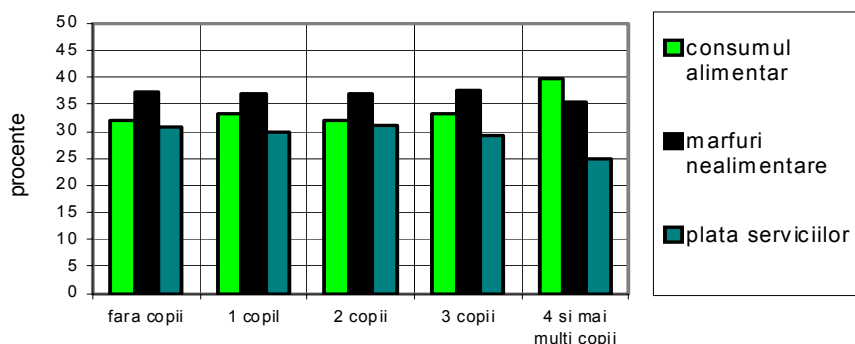

Numărul de copii sub 18 ani aflați în întreținere constituie, de asemenea, un factor important de diferențiere a nivelului cheltuielilor de consum ce revine pe o persoană din gospodărie.

3. CHELTUIELILE GOSPODĂRIILOR

Într-o gospodărie cu 4 și mai mulți copii cheltuielile de consum, medii pe o persoană, au fost de 2,4 ori mai mici decât într-o gospodărie fără copii și au reprezentat aproape jumătate (45,0%) din media pe total gospodării.

Unele particularități în ceea ce privește mărimea și, mai ales, structura cheltuielilor de consum sunt determinate de **mediul de rezidență**. Una dintre acestea se referă la faptul că, în condițiile în care, nivelul cheltuielilor totale de consum medii lunare pe o gospodărie a fost mai mare în mediul urban cu 458,3 lei, cele pentru consumul alimentar au fost mai mari cu numai 42,0 lei. Aceasta derivă din faptul că, în gospodăriile din mediul rural, 40,2% din cheltuielile pentru consumul alimentar reprezintă contravaloarea consumului din resurse proprii. Și pentru gospodăriile din mediul urban consumul de produse alimentare din resurse proprii joacă un rol important, acoperind 18,4% din cheltuielile de consum alimentar.

Tabelul 3.6
Nivelul și structura cheltuielilor totale de consum,
pe medii de rezidență

	<i>Total gospodării</i>		<i>din care, în mediul:</i>			
			<i>Urban</i>		<i>Rural</i>	
	2015	2016	2015	2016	2015	2016
Cheltuieli totale de consum, lei lunar pe o gospodărie	1702,9	1810,8	1871,6	2010,0	1480,9	1551,6
din care:						
- cheltuieli bănești de consum, lei lunar pe o gospodărie	1500,4	1612,6	1733,7	1874,4	1193,3	1272,2
În % din cheltuielile totale de consum,						
- consumul alimentar	41,6	39,7	38,5	36,7	46,8	44,8
- mărfuri nealimentare	31,5	33,1	30,5	32,3	33,2	34,6
- plata serviciilor	26,9	27,2	31,0	31,0	20,0	20,6

O altă particularitate rezidă din diferența semnificativă dintre gospodăriile din urban și cele din rural în ceea ce privește structura cheltuielilor pe categorii de bunuri și servicii.

În gospodăriile din mediul rural, cea mai mare parte a cheltuielilor gospodăriilor au fost pentru consumul alimentar (44,8%), iar cea mai mică pentru servicii (20,6%).

Structura cheltuielilor de consum ale gospodăriilor din mediul urban este mai echilibrată, consumul alimentar absorbind mai puțin (36,7%), iar serviciile substanțial mai mult (31,0%) din totalul cheltuielilor de consum.

Analiza cheltuielilor de consum ale gospodăriilor grupate după **nivelul de instruire al capului gospodăriei** arată diferențe relativ mari de nivel și structură a cheltuielilor între gospodăriile în care școlarizarea este de nivel primar și, respectiv, superior.

Gospodăriile conduse de persoane cu un nivel primar de școlarizare au un nivel al cheltuielilor totale de consum mai mic față de cele cu instruire superioară cu 1447,9 lei lunar. Gospodăriile conduse de persoane cu nivel de instruire secundar au cu 488,6 lei mai mult decât

3. CHELTUIELILE GOSPODĂRIILOR

cele conduse de persoane cu nivel de instruire primar, iar față de gospodăriile conduse de persoane cu nivel superior au mai puțin cu 959,3 lei. Aceasta relevă accesul limitat la resurse,

Grafic 3.6.
Structura cheltuielilor totale de consum, după nivelul de instruire al capului gospodăriei, în anul 2016

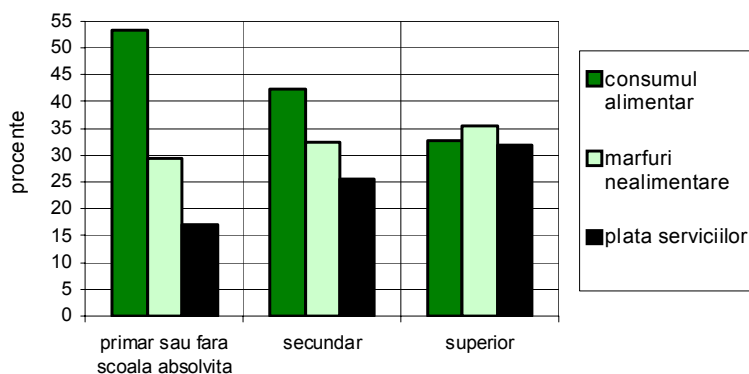

la cele bănești în special, determinând și o structură diferită a cheltuielilor de consum în gospodăriile conduse de persoane cu pregătire primară, comparativ cu cele cu pregătire superioară. În anul 2016, în gospodăriile din prima categorie 53,4% din cheltuielile de consum se alocă pentru consumul alimentară și doar 17,1% pentru servicii. Gospodăriile al căror cap are un nivel superior

de școlarizare prezintă o structură cu evidente tendințe de modernizare, cu o alocare de 32,7% pentru consumul alimentară și 31,8% pentru servicii.

Dependența nivelului și structurii cheltuielilor totale de consum de mărimea veniturilor gospodăriilor este pusă în evidență de analiza cheltuielilor de consum pe **decile**.

O primă remarcă se poate face cu privire la situația de la extremele distribuției. Diferența între D10 și D1 în ceea ce privește mărimea cheltuielilor totale de consum, medii lunare pe o gospodărie, a fost de 1835,0 lei. Raportul între mărimea cheltuielilor de consum pe o gospodărie din D10 și D1 a fost de 2,6:1. Raportul se mărește la 4,9:1 dacă se au în vedere cheltuielile medii lunare pe o persoană din gospodărie, aceasta pentru că numărul persoanelor din gospodăriile din decilele inferioare de venit este semnificativ mai mare decât în cele superioare.

Grafic 3.7.
Cheltuielile totale de consum, pe decile, în anul 2016

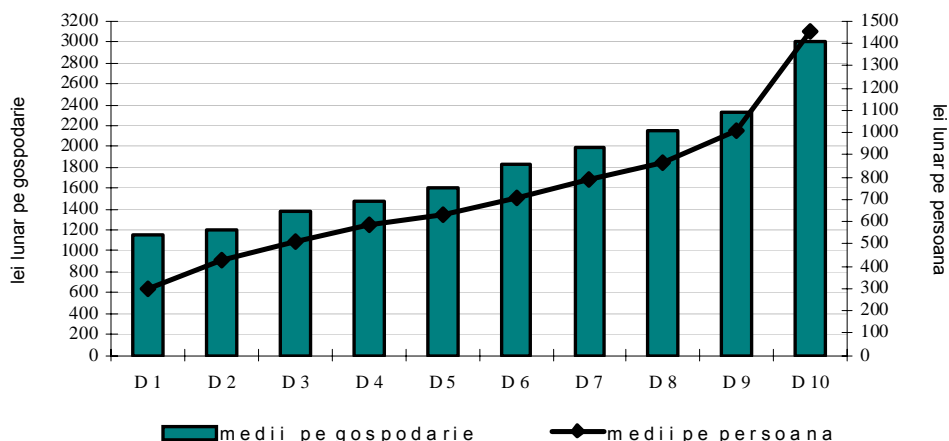

3. CHELTUIELILE GOSPODĂRIILOR

A doua remarcă privește structura cheltuielilor totale de consum pe cele trei categorii de bunuri. În gospodăriile din prima decilă aproape 60% din totalul cheltuielilor de consum se alocă pentru alimentație (59,6%). Doar în gospodăriile din decilele D6, D7, D8, D9 și D10 se alocă pentru consumul alimentar mai puțin de 40% (39,3%, 37,3%, 36,0%, respectiv, 33,9%).

Pe regiuni, cheltuielile totale de consum ale gospodăriilor sunt apropiate ca mărime medie pe o gospodărie. Excepție face regiunea București–Ilfov, atât în anul 2016, cât și în anul precedent, unde acestea sunt mai mari cu 544,4 lei (469,4 lei în 2015), respectiv cu 30,1% (cu 27,6% în 2015) față de media pe țară. Și în ceea ce privește cheltuielile pentru consumul alimentar și cele pentru mărfuri nealimentare se observă o relativă apropiere. Ceva mai diferențiate sunt cheltuielile de consum pentru servicii, cel mai înalt nivel fiind atins în regiunea București–Ilfov, unde sunt de 1,6 ori mai mari decât media pe țară și de 2,2 ori mai mari decât în Sud-Vest Oltenia, regiunea cu cel mai scăzut nivel al cheltuielilor pentru servicii pe o gospodărie. Și structura cheltuielilor pe cele trei grupe - consum alimentar, mărfuri nealimentare și servicii - este relativ omogenă.

► **Principalele destinații ale cheltuielilor totale de consum**

Conform Clasificării standard pe destinații a cheltuielilor de consum (COICOP), produsele alimentare și băuturile nealcoolice dețin, în medie, 36,1% din consumul gospodăriilor, în scădere cu 2,1 puncte procentuale față de anul anterior.

Grafic 3.8.
Structura cheltuielilor totale de consum, pe destinații, în anul 2016

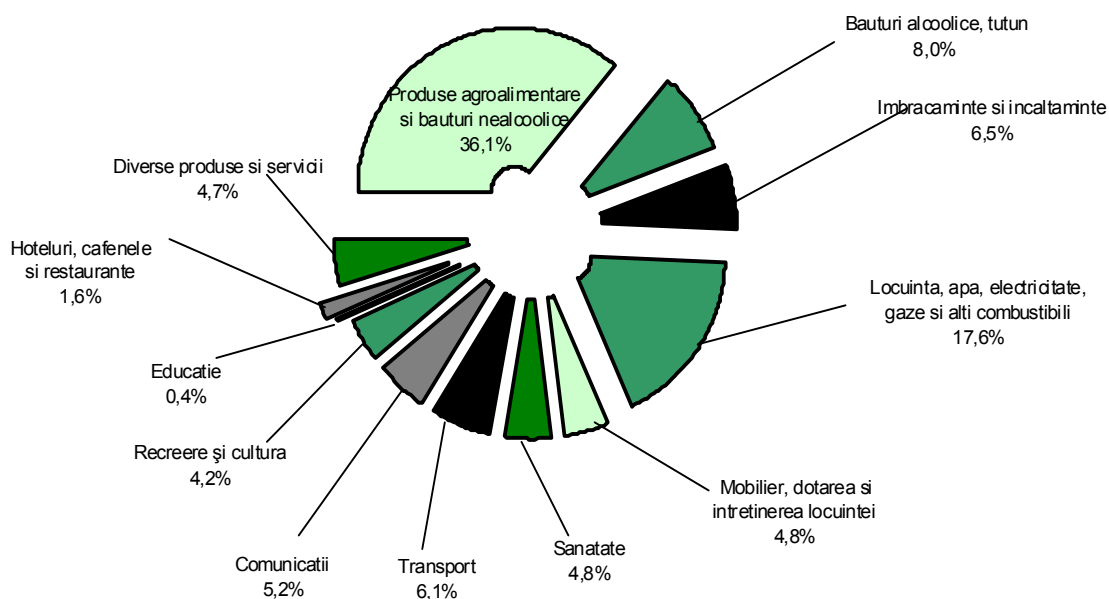

3. CHELTUIELILE GOSPODĂRIILOR

O altă componentă a consumului, cu pondere relativ mare în cheltuieli, este legată de locuință. Acestea i s-a alocat 22,4% din cheltuielile de consum, cea mai mare parte a acestora fiind absorbită de consumul de utilități necesare funcționării și încălzirii locuinței (apă, energie electrică și termică, gaze naturale și alți combustibili), care presupune cheltuieli în mare măsură obligatorii pentru gospodării (17,6%). În schimb, cheltuielile implicate de dotarea și întreținerea locuinței au o pondere mult mai scăzută (4,8%).

Următorul loc în ordinea determinată de volumul resurselor alocate a fost ocupat de cheltuielile pentru băuturi alcoolice și tutun (8,0%) și cheltuielile pentru transport (6,1%).

Cheltuielile efectuate de gospodării pentru sănătate și mai ales cele pentru educație înregistrează un nivel scăzut, în special din cauza faptului că satisfacerea acestor nevoi ale membrilor gospodăriilor se realizează în cea mai mare parte prin servicii publice de care aceștia beneficiază în cadrul sistemului asigurărilor sociale sau gratuit.

Tabelul 3.7
Nivelul cheltuielilor totale de consum, pe destinații și categorii de gospodării, după statutul ocupațional al capului gospodăriei, în anul 2016

	<i>- medii lunare pe o gospodărie, lei -</i>					
	<i>Total gospodării</i>	<i>Gospodării de:</i>				
	<i>Salariați</i>	<i>Lucrători pe cont propriu în activități neagricole</i>	<i>Agricultori</i>	<i>Șomeri</i>	<i>Pensionari</i>	
Cheltuieli totale de consum	1810,8	2263,7	1777,4	1431,2	1447,2	1456,2
- <i>Produse agroalimentare și băuturi nealcoolice</i>	653,2	738,9	710,1	680,4	626,3	560,8
- <i>Băuturi alcoolice, tutun</i>	144,7	199,3	132,3	134,1	119,0	97,8
- <i>Îmbrăcăminte și încălțăminte</i>	117,5	171,4	132,6	82,9	92,8	71,0
- <i>Locuință, apă, electricitate, gaze și alți combustibili</i>	319,8	379,2	292,9	207,7	257,6	284,1
- <i>Mobilier, dotarea și întreținerea locuinței</i>	87,3	108,7	73,2	59,7	53,8	75,8
- <i>Sănătate</i>	87,4	74,2	43,2	34,9	39,2	118,4
- <i>Transport</i>	109,9	168,8	115,4	68,7	52,9	62,4
- <i>Comunicații</i>	93,7	127,4	91,7	63,4	79,8	67,1
- <i>Recreere și cultură</i>	75,3	108,4	69,1	42,0	45,2	49,1
- <i>Educație</i>	6,9	12,0	5,2	1,4	3,1	2,7
- <i>Hoteluri, cafenele și restaurante</i>	29,9	49,3	37,7	18,3	27,2	11,0
- <i>Diverse produse și servicii</i>	85,2	126,1	74,0	37,5	50,5	56,2

Nivelul mediu cel mai scăzut al cheltuielilor pentru locuință, precum și al celor pentru sănătate, comunicații, educație, diverse produse și servicii se înregistrează în cazul gospodăriilor de agricultori. Cheltuielile efectuate de aceste gospodării pentru sănătate sunt mai mici decât jumătatea celor înregistrate pe ansamblul gospodăriilor, iar cele pentru educație, reprezintă aproape o pătrime din valoarea acestor cheltuieli.

3. CHELTUIELILE GOSPODĂRIILOR

Există diferențe semnificative între nivelul cheltuielilor efectuate pentru diferite componente ale consumului de către gospodăriile din mediul urban și cele din mediul rural, determinate în parte de diferențele în modelul de consum, precum și de nivelul și structura veniturilor. Astfel, dacă partea din cheltuielile de consum destinată produselor agroalimentare, băuturilor alcoolice și tutunului care intră în consumul gospodăriilor rurale a fost cu 7,9 puncte procentuale mai mare decât cea alocată în același scop de gospodăriile din mediul urban, acestea din urmă au cheltuit mai mult decât primele la toate celelalte componente ale consumului.

► Cheltuielile bănești de consum

Piața are în general un rol deosebit de important în satisfacerea tuturor nevoilor de consum. Ea participă aproape în totalitate la furnizarea produselor nealimentare și a serviciilor pentru consumul populației. În cazul produselor alimentare, alături de cumpărările de pe piață, un aport important în acoperirea nevoilor de consum îl au produsele agroalimentare din resurse proprii.

Tabelul 3.8
Nivelul și structura cheltuielilor de consum, pe surse de acoperire și categorii de gospodării, după statutul ocupațional al capului gospodăriei

	Anii	Total gospodării	Gospodării de:				
			Salariați	Lucrători pe cont propriu în activități neagricole	Agricultori	Șomeri	Pensionari
Cheltuieli totale de consum, lei lunar pe o gospodărie							
	2015	1702,9	2129,5	1599,1	1386,9	1293,5	1397,0
	2016	1810,8	2263,7	1777,4	1431,2	1447,2	1456,2
din care:							
- cheltuieli bănești de consum							
	2015	1500,4	1948,1	1360,5	990,8	1093,1	1210,7
	2016	1612,6	2089,2	1532,2	1041,5	1262,2	1270,9
- contravaloarea consumului uman din resurse proprii							
	2015	202,5	181,4	238,6	396,1	200,4	186,3
	2016	198,1	174,5	245,2	389,7	185,0	185,3
În % din cheltuieli totale de consum							
- cheltuieli bănești de consum							
	2015	88,1	91,5	85,1	71,4	84,5	86,7
	2016	89,1	92,3	86,2	72,8	87,2	87,3
- contravaloarea consumului uman din resurse proprii							
	2015	11,9	8,5	14,9	28,6	15,5	13,3
	2016	10,9	7,7	13,8	27,2	12,8	12,7

3. CHELTUIELILE GOSPODĂRIILOR

Atât în anul 2016, cât și în anul precedent, volumul și ponderea cea mai mică a cheltuielilor bănești de consum în cheltuielile totale de consum s-au înregistrat pentru gospodăriile de agricultori. De altfel, în gospodăriile de agricultori cheltuielile bănești de consum au reprezentat 72,8% din cheltuielile totale de consum, în creștere cu 1,0 punct procentual față de anul 2015.

Pe medii de rezidență, volumul cheltuielilor bănești de consum, în medie pe o gospodărie, a fost de 1,5 ori mai mare în gospodăriile din urban decât în rural. Ca pondere în totalul cheltuielilor de consum, acestea au reprezentat 93,3% în urban și 82,0% în rural.

Diferențierea în teritoriu a aportului cheltuielilor bănești de consum și a consumului din resurse proprii la acoperirea cheltuielilor totale de consum urmează îndeaproape structura ocupațională.

Se remarcă o anumită omogenitate pentru majoritatea regiunilor în ceea ce privește mărimea și aportul celor două surse de acoperire a cheltuielilor totale de consum ale gospodăriilor. Excepție face regiunea București-Ilfov, unde cheltuielile bănești de consum medii lunare pe o gospodărie (2247,6 lei) sunt cu 39,4% mai mari decât nivelul mediu pe țară și cu 70,0% mai mari decât în Sud-Vest Oltenia - regiunea cu nivelul cel mai scăzut.

► Cheltuielile pentru cumpărarea de produse alimentare

Cheltuielile medii lunare pentru cumpărarea de produse alimentare (inclusiv cheltuielile în unități de alimentație publică) au fost, în anul 2016, de 520,9 lei pe gospodărie și 196,7 lei pe persoană. Ponderea cheltuielilor pentru cumpărarea de produse alimentare (inclusiv cheltuielile în unități de alimentație publică) în totalul cheltuielilor pentru consumul alimentar - medie pe o gospodărie - a crescut față de anul precedent (de la 71,4% în anul 2015 la 72,5% în anul 2016), pondere diferențiată pe categorii de gospodării, medii de rezidență și regiuni. Astfel, în totalul cheltuielilor pentru consumul alimentar, cumpărările au reprezentat peste 75% în gospodăriile de salariați (78,8%), din mediul urban (81,6%), din regiunea Vest (78,3%), din regiunea Centru (75,6%) și din regiunea București – Ilfov (86,8%).

Cheltuielile pentru cumpărarea de produse alimentare și băuturi alcoolice (inclusiv rămase în stoc, date în prelucrare, date la animale etc.) au însumat, în anul 2016, în medie, 207,6 lei lunar pe o persoană, cu 3,4% mai mari față de anul precedent.

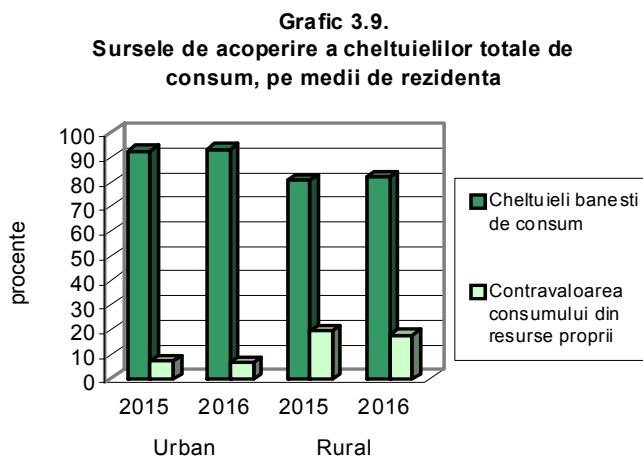

3. CHELTUIELILE GOSPODĂRIILOR

Tabelul 3.9
Cheltuielile pentru cumpărarea principalelor produse alimentare,
pe categorii de gospodării, după statutul ocupațional al capului gospodăriei,
în anul 2016

	<i>Total gospodării</i>	<i>Gospodării de:</i>				
		<i>Salariați</i>	<i>Lucrători pe cont propriu în activități neagricole</i>	<i>Agricultori</i>	<i>Șomeri</i>	<i>Pensionari</i>
<i>Total cheltuieli, lei lunar pe o persoană din care, în %, pentru:</i>	207,6	232,4	161,7	116,6	155,9	214,1
<i>- Cereale și produse din cereale</i>	17,9	16,7	20,4	24,7	21,7	18,1
<i> din care:</i>						
<i> -pâine și produse de franzelărie</i>	12,5	11,4	14,4	18,2	16,5	12,5
<i>- Carne proaspătă</i>	15,6	15,8	14,9	12,7	15,7	15,8
<i>- Preparate din carne</i>	8,0	8,1	8,4	8,0	8,4	7,8
<i>- Lapte</i>	7,3	7,3	7,4	6,3	7,6	7,3
<i>- Brânzeturi și smântână</i>	7,4	7,3	6,7	5,5	7,1	8,0
<i>- Grăsimi</i>	3,7	3,5	3,7	4,4	3,6	3,9
<i>- Fructe</i>	6,1	6,4	5,5	4,9	5,2	6,1
<i>- Cartofi</i>	1,7	1,6	1,7	1,9	1,9	1,7
<i>- Legume și conserve din legume</i>	7,1	7,2	6,0	5,2	6,5	7,3
<i>- Zahăr</i>	1,2	1,0	1,4	2,1	1,2	1,4

În anul 2016, din totalul cheltuielilor bănești pentru cumpărarea de alimente și băuturi alcoolice cele destinate cumpărării de pâine și produse de franzelărie au scăzut față de anul precedent (de la 12,9% în 2015 la 12,5% în 2016). Această pondere se ridică la 18,2% (18,9% în anul 2015) în cazul gospodăriilor de agricultori și la 16,1% (16,7% în 2015) în cazul gospodăriilor din mediul rural.

O pondere importantă dețin și cheltuielile pentru cumpărarea de carne și preparate din carne, care împreună absorb, pe ansamblul gospodăriilor, în medie, 23,6% din cheltuielile pentru cumpărarea de produse alimentare și băuturi alcoolice, în ușoară scădere față de anul anterior (24,0% în anul 2015).

Legumele și conservele din legume au reprezentat 7,1% din cheltuielile pentru cumpărarea de produse alimentare și băuturi alcoolice, puțin mai scăzute față de anul anterior, doar cu 0,2 puncte procentuale. Așadar, cheltuielile pentru cumpărarea celor trei grupe de produse alimentare - pâine și produse de franzelărie; carne proaspătă și preparate din carne; legume și conserve din legume - însumează sub 50% din cheltuielile pentru cumpărarea de produse alimentare și băuturi alcoolice (43,2%, în scădere cu 0,6 puncte procentuale față de anul anterior).

Pe ansamblul gospodăriilor, față de anul anterior, cantitățile cumpărate au prezentat creșteri la majoritatea grupelor principale de produse.

3. CHELTUIELILE GOSPODĂRIILOR

Tabelul 3.10
Dinamica cumpărărilor cantitative la unele produse
alimentare de bază, pe categorii de gospodării, după statutul ocupațional
al capului gospodăriei, în anul 2016

	<i>- în procente față de anul 2015 -</i>					
	<i>Total gospodării</i>	<i>Gospodării de:</i>				
	<i>Salariați</i>	<i>Lucrători pe cont propriu în activități neagricole</i>	<i>Agricultori</i>	<i>Șomeri</i>	<i>Pensionari</i>	
<i>- Pâine și produse de franzelărie</i>	98,7	99,3	91,5	98,3	101,4	99,4
<i>- Carne proaspătă</i>	104,5	104,1	106,3	112,0	110,5	103,1
<i>- Preparate din carne</i>	101,0	100,8	102,0	100,1	111,0	100,1
<i>- Lapte</i>	102,1	102,4	100,2	105,6	101,5	100,4
<i>- Brânzeturi și smântână</i>	106,1	105,9	97,3	106,2	115,1	106,8
<i>- Ulei de porumb, floarea-soarelui, soia</i>	97,4	98,4	92,3	95,1	97,8	97,5
<i>- Fructe</i>	103,7	105,1	98,4	113,1	99,0	100,9
<i>- Cartofi</i>	94,7	97,7	95,5	97,9	80,5	93,3
<i>- Legume și conserve din legume în echivalent legume proaspete</i>	102,1	105,1	88,0	104,5	106,9	98,9
<i>- Zahăr</i>	95,8	96,3	91,4	98,5	98,1	94,7

► **Cheltuielile pentru cumpărarea mărfurilor nealimentare**

Nivelul mediu lunar al cheltuielilor pentru cumpărarea mărfurilor nealimentare a fost, în anul 2016, de 600,2 lei pe gospodărie și 226,7 lei pe persoană. Ponderea lor în totalul cheltuielilor de consum a crescut față de anul precedent (de la 31,5% în anul 2015 la 33,1% în anul 2016).

Pe categorii de gospodării analizate mărimea cheltuielilor pentru mărfuri nealimentare, medii lunare pe o gospodărie, a variat între 781,5 lei la gospodăriile de salariați și 396,5 lei la gospodăriile de șomeri, raportul între cele două extreme fiind de 2,0: 1.

În anul 2016, cu excepția gospodăriilor de pensionari, toate celelalte categorii de gospodării analizate au alocat pentru cumpărarea articolelor de îmbrăcăminte și încălțăminte peste 15% din suma totală a cheltuielilor pentru cumpărarea de mărfuri nealimentare.

Următoarele priorități pentru cea mai mare parte a gospodăriilor au fost legate de cumpărarea de țigări, tutun și articole pentru fumat, precum și de procurarea și utilizarea mijloacelor de transport. Pe ansamblul gospodăriilor, aceste grupe de cheltuieli, împreună cu cea pentru îmbrăcăminte și încălțăminte, absorb 49,6% din cheltuielile pentru cumpărarea de mărfuri nealimentare (49,7% în anul 2015).

Pentru gospodăriile de pensionari, principala prioritate a constituit-o cumpărarea de medicamente, aparate și produse medicale (19,7%, în scădere cu 2,0 puncte procentuale față de

3. CHELTUIELILE GOSPODĂRIILOR

anul anterior). Cel mai ridicat nivel al cheltuielilor pentru cumpărarea combustibililor, s-a înregistrat la gospodăriile de agricultori (21,5%, în scădere cu 1,7 puncte procentuale față de anul precedent).

Tabelul 3.11
Nivelul și structura cheltuielilor pentru cumpărarea de mărfuri nealimentare, pe categorii de gospodării, după statutul ocupațional al capului gospodăriei

	Anii gospodării	Total	Gospodării de:				
			Salariați	Lucrători pe cont propriu în activități neagricole	Agricultori	Șomeri Pensionari	
Total cheltuieli, lei lunar pe o gospodărie	2015	536,4	701,7	476,0	398,9	307,6	432,6
	2016	600,2	781,5	564,8	426,6	396,5	474,7
<i>din care, în %, pentru:</i>							
Îmbrăcăminte și încălțăminte	2015	18,1	21,1	20,3	17,7	13,5	13,3
	2016	19,5	21,8	23,4	19,4	23,3	14,8
Combustibili lichizi și solizi	2015	11,6	6,5	16,4	23,2	13,6	17,0
	2016	11,2	6,5	13,7	21,5	10,1	17,1
Produse medicale, aparate și medicamente	2015	11,3	5,5	5,9	7,2	9,1	21,7
	2016	10,2	5,2	5,5	6,5	7,6	19,7
Mijloace auto-moto și alte mijloace de transport, carburanți lubrifianți și alte produse de întreținere	2015	14,1	17,9	13,8	15,2	9,6	8,3
	2016	12,7	15,9	12,7	10,5	9,2	7,9
Articole și produse pentru îngrijire personală	2015	8,2	9,1	8,0	5,4	9,8	6,9
	2016	8,3	9,3	8,3	5,9	9,9	7,1
Țigări, tutun, articole și accesorii pentru fumat	2015	17,6	19,9	17,0	14,7	26,3	13,9
	2016	17,4	20,0	15,3	16,2	21,1	13,4

O diferențiere semnificativă în nivelul și structura cheltuielilor pentru cumpărarea mărfurilor nealimentare se constată între gospodăriile grupate după **nivelul de instruire al capului gospodăriei**.

Incidența nivelului de instruire asupra acestei categorii de cheltuieli este dublă: prin intermediul veniturilor și prin comportamentul în consum, determinat la rândul său de nivelul educațional și de condițiile de locuire. Astfel, raportul între cheltuielile pentru cumpărarea mărfurilor nealimentare, realizate de gospodăriile al căror cap de gospodărie are pregătire superioară și gospodăriile al căror cap de gospodărie are pregătire primară, a fost de 2,7 : 1.

3. CHELTUIELILE GOSPODĂRIILOR

Cea mai mare diferență se constată la volumul și ponderea cumpărărilor de combustibil, în special cel solid pentru încălzire. În anul 2016, cheltuielile pentru acest din urmă produs au reprezentat 19,8% din totalul cheltuielilor pentru cumpărarea de mărfuri nealimentare efectuate de gospodăriile conduse de persoane cu nivel de instruire primar, iar ponderea acestor cheltuieli a scăzut pe măsura creșterii gradului de școlarizare a capului gospodăriei, datorită condițiilor diferite de locuire și de viață.

Cheltuielile pentru mijloace de transport și produse legate de utilizarea lor prezintă o situație inversă în sensul că gospodăriile cu un nivel scăzut de școlarizare a capului gospodăriei alocă acestui capitol 7,0% din totalul cheltuielilor pentru cumpărarea mărfurilor nealimentare, cele din grupa cu pregătire secundară 10,5%, iar cele cu pregătire superioară 18,1%.

Tabelul 3.12
Nivelul și structura cheltuielilor pentru cumpărarea de mărfuri nealimentare, după nivelul de instruire al capului gospodăriei

	Anii	Nivelul de instruire:		
		Primar ¹⁾	Secundar	Superior
Total cheltuieli, lei lunar pe o gospodărie	2015	346,0	475,5	814,6
	2016	338,0	527,4	921,4
din care, în %, pentru:				
Îmbrăcăminte și încălțăminte	2015	12,3	17,2	20,5
	2016	12,3	18,2	22,7
Combustibili lichizi și solizi	2015	23,3	14,5	3,8
	2016	28,0	14,3	3,4
Produse medicale, aparate și medicamente	2015	14,8	12,3	8,5
	2016	17,6	11,4	7,1
Mijloace auto-moto și alte mijloace de transport, carburanți, lubrifianți și alte produse de întreținere	2015	2,0	11,7	20,6
	2016	7,0	10,5	18,1
Articole și produse pentru îngrijire personală	2015	5,1	7,7	9,5
	2016	4,5	7,8	9,9
Țigări, tutun, articole și accesorii pentru fumat	2015	23,6	18,3	15,5
	2016	13,5	17,9	16,0

¹⁾ Inclusiv fără școală absolvită

Existența **copiilor în familie** implică schimbări semnificative, atât în ceea ce privește nivelul cheltuielilor pentru cumpărarea de mărfuri nealimentare, cât mai ales în structura acestora.

În anul 2016, în gospodăriile cu 4 și mai mulți copii s-a cheltuit pentru cumpărarea de mărfuri nealimentare, în medie pe o persoană, de 2,8 ori mai puțin decât în gospodăriile fără copii.

Principala destinație a acestora rămâne tot grupa de articole de îmbrăcăminte și încălțăminte care absoarbe 17,5% din total, la gospodăriile fără copii, în creștere (1,4 puncte procentuale) față de anul 2016, tinzând la 27,1% la gospodăriile cu 4 copii și mai mulți.

3. CHELTUIELILE GOSPODĂRIILOR

Tabelul 3.13
Nivelul și structura cheltuielilor pentru cumpărarea de mărfuri nealimentare, după numărul copiilor sub 18 ani

	Anii	Gospodării fără copii sub 18 ani	Gospodării cu copii sub 18 ani	Gospodării cu:			
				1 copil	2 copii	3 copii	4 copii și mai mulți
Total cheltuieli, lei lunar pe o persoană	2015	223,2	168,6	203,6	160,5	94,1	69,6
	2016	249,8	189,7	224,6	181,9	112,5	88,2
<i>din care, în %, pentru:</i>							
Îmbrăcăminte și încălțăminte	2015	16,1	22,1	21,5	22,5	26,8	20,8
	2016	17,5	23,5	23,2	23,6	24,4	27,1
Combustibili lichizi și solizi	2015	13,0	8,7	7,3	9,1	12,5	24,1
	2016	12,2	9,0	7,2	9,5	20,9	17,5
Produse medicale, aparate și medicamente	2015	14,3	5,2	5,3	4,8	5,8	5,4
	2016	12,6	5,1	5,2	4,9	5,0	5,0
Mijloace auto-moto și alte mijloace de transport, carburanți, lubrifianți și alte produse de întreținere	2015	12,1	18,2	18,1	20,1	10,7	8,6
	2016	11,2	15,7	15,5	17,7	9,5	3,4
Articole și produse pentru îngrijire personală	2015	7,8	8,8	9,3	8,4	7,6	8,0
	2016	8,0	9,0	9,7	8,4	7,3	6,0
Țigări, tutun, articole și accesorii pentru fumat	2015	18,2	16,2	18,2	13,3	16,5	14,1
	2016	18,3	15,5	17,5	13,2	14,1	10,4

Țigările și accesoriile pentru fumat reprezintă și în cazul gospodăriilor cu copii, o componentă importantă a cheltuielilor pentru cumpărarea de mărfuri nealimentare, deținând, în anul 2016, o pondere de 15,5%.

Dependența mărimii cheltuielilor pentru cumpărarea mărfurilor nealimentare de veniturile gospodăriilor este pusă în evidență de analiza pe **decile**. Raportul între mărimea cheltuielilor medii pe o gospodărie din decila cu veniturile cele mai scăzute (D1) și cea cu veniturile cele mai mari (D10) a fost de 1 : 4,2.

Analiza cheltuielilor pentru diferite grupe de produse arată că, pentru anumite grupe de mărfuri nealimentare, discrepanțele cresc foarte mult între decilele extreme. Cel mai frapant este raportul 1 : 16,9 la cheltuielile pentru cumpărarea de mijloace auto-moto și alte mijloace de transport, carburanți, lubrifianți și alte produse de întreținere.

3. CHELTUIELILE GOSPODĂRIILOR

Configurația structurală a cheltuielilor nealimentare arată că cele pentru combustibili au ponderea cea mai mare în primele cinci decile, iar cheltuielile pentru mijloace auto-moto și alte mijloace de transport, carburanți, lubrifianți și alte produse de întreținere în ultimele cinci decile. Cheltuielile pentru țigări, tutun, articole și accesorii pentru fumat dețin o pondere foarte înaltă (în jur de 15 - 20%) în toate gospodăriile indiferent de decila în care se încadrează. Pentru gospodăriile situate în primele trei decile cheltuielile pentru combustibili împreună cu cele pentru țigări, tutun, articole și accesorii pentru fumat depășesc 37% din total.

Tabelul 3.14
Nivelul și structura cheltuielilor pentru cumpărarea de mărfuri nealimentare, pe decile, în anul 2016

	<i>Gospodării din decila:</i>									
	1	2	3	4	5	6	7	8	9	10
Total cheltuieli, lei lunar pe o gospodărie	264,4	331,0	422,0	466,6	507,8	616,5	687,5	747,7	844,1	1114,0
<i>din care, în%, pentru:</i>										
Îmbrăcăminte și încălțăminte	21,7	16,8	16,9	17,9	17,0	18,0	16,9	19,5	20,5	24,1
Combustibili lichizi și solizi	21,1	22,3	21,4	19,7	15,6	12,3	11,8	7,5	5,3	2,1
Produse medicale, aparate și medicamente	10,1	13,9	14,0	13,1	13,9	12,6	10,8	9,6	8,0	5,1
Mijloace auto-moto și alte mijloace de transport, carburanți, lubrifianți și alte produse de întreținere	4,4	6,8	7,9	9,2	8,9	11,5	12,6	14,5	17,0	17,4
Articole și produse pentru îngrijire personală	7,7	6,8	6,6	7,4	8,5	8,0	8,1	8,5	9,1	9,7
Țigări, tutun, articole și accesorii pentru fumat	16,6	15,2	15,7	14,5	16,3	17,2	18,8	19,0	18,6	17,7

O particularitate ce trebuie subliniată se referă la discrepanțele relativ mici în ceea ce privește mărimea cheltuielilor pentru cumpărarea de produse nealimentare, între gospodării grupate pe **medii de rezidență** sau în **profil regional**. Astfel, raportul între cheltuielile medii pe o gospodărie din mediul rural (537,1 lei lunar) și din cel urban (648,7 lei lunar) a fost de 1 : 1,2.

În mediul urban, capitolele care absorb cea mai mare parte a cheltuielilor pentru cumpărarea mărfurilor nealimentare sunt cele pentru articole de îmbrăcăminte și încălțăminte și cele pentru țigări, tutun, articole și accesorii pentru fumat. Împreună, ele dețin o pondere de 39,9% în total. În mediul rural, peste 50% din totalul cheltuielilor pentru cumpărarea de mărfuri nealimentare s-au efectuat pentru procurarea a trei grupe de bunuri: îmbrăcăminte și încălțăminte, combustibili (lichizi și solizi) și țigări, tutun, articole și accesorii pentru fumat (54,7%, respectiv, 53,7% în anul 2015).

3. CHELTUIELILE GOSPODĂRIILOR

Grafic 3.10.
Structura cheltuielilor pentru cumpararea marfurilor nealimentare,
pe medii de rezidenta, in anul 2016

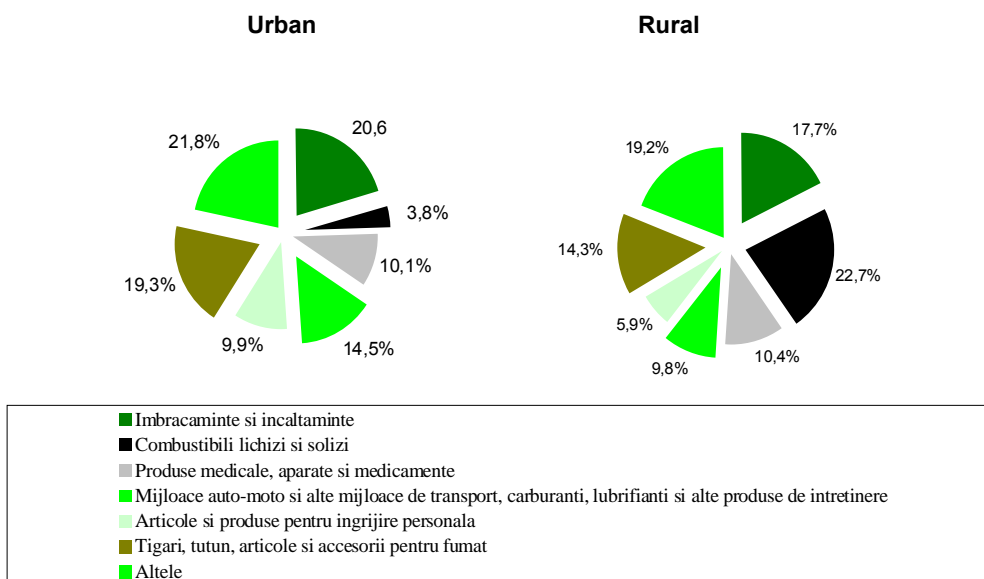

Pe regiuni, cheltuielile medii pentru cumpărarea mărfurilor nealimentare prezintă nivelul cel mai înalt în regiunea București-Ilfov (731,0 lei lunar pe gospodărie) și cel mai scăzut în regiunea Nord-Est (488,4 lei lunar pe gospodărie).

Tabelul 3.15
Nivelul și structura cheltuielilor pentru cumpărarea
de mărfuri nealimentare, pe regiuni

Anii	Regiuni statistice:								
	Nord-Est	Sud-Est	Sud-Muntenia	Sud-Vest Oltenia	Vest	Nord-Vest	Centru	București-Ilfov	
Total cheltuieli, lei lunar pe o gospodărie	2015	433,4	479,2	552,5	471,9	553,1	631,9	563,1	632,3
	2016	488,4	563,8	596,5	540,5	598,5	704,2	607,1	731,0
din care, în %, pentru:									
- Îmbrăcăminte și încălțăminte	2015	19,9	15,0	16,2	19,4	18,1	20,7	18,5	17,0
	2016	22,1	16,3	17,5	22,2	17,5	19,7	19,3	21,1
- Combustibili lichizi și solizi	2015	14,9	20,0	17,1	16,7	9,4	8,6	4,9	2,7
	2016	15,1	17,2	16,3	15,8	9,0	10,2	5,6	1,5
- Produse medicale, aparate și medicamente	2015	11,9	11,9	11,5	11,0	11,6	8,6	10,0	13,8
	2016	9,9	10,1	10,9	10,6	9,5	8,0	9,7	12,5
- Mijloace auto-moto și alte mijloace de transport, carburanți, lubrifianți și alte produse de întreținere	2015	11,4	10,0	16,2	13,5	12,4	18,6	15,6	13,0
	2016	10,1	9,9	11,9	11,7	14,5	16,4	14,2	12,4
- Articole și produse pentru îngrijire personală	2015	8,5	8,8	5,9	5,6	7,9	7,9	9,2	11,0
	2016	8,1	8,4	7,4	5,9	7,5	7,8	9,6	11,2
- Țigări, tutun, articole și accesorii pentru fumat	2015	13,8	16,4	16,4	14,5	23,0	13,3	19,8	24,1
	2016	14,6	17,3	17,1	13,7	24,1	14,3	20,1	19,3

3. CHELTUIELILE GOSPODĂRIILOR

Structura cheltuielilor nealimentare pe regiuni arată că în regiunile Sud-Vest Oltenia, Nord-Est, București-Ilfov și Nord-Vest cheltuielile pentru îmbrăcăminte și încălțăminte ocupă locul principal, iar cheltuielile pentru țigări, tutun, articole și accesorii pentru fumat ocupă primul loc în regiunile Vest, Centru și Sud-Est. Nivel relativ înalt îl dețin cheltuielile pentru combustibili lichizi și solizi cu valori între 9,0% în regiunea Vest și 17,2% în regiunea Sud-Est, excepție făcând regiunile Centru și București-Ilfov (5,6%, respectiv, 1,5%).

► Cheltuielile pentru plata serviciilor

În configurația consumului populației, serviciile constituie un reper important pentru evaluarea condițiilor de viață. Apelul la utilizarea serviciilor pentru satisfacerea nevoilor de consum este strâns legat de numeroși factori, între care cei mai importanți sunt: puterea de cumpărare, respectiv veniturile bănești; mediul de rezidență și condițiile de locuit; comportamentul consumatorilor.

În anul 2016, pe ansamblul gospodăriilor, cheltuielile pentru plata serviciilor dețin o pondere relativ scăzută: 27,2% în totalul cheltuielilor de consum și 30,5% în totalul cheltuielilor bănești de consum.

Cheltuielile pentru plata serviciilor însumează, în medie pe o gospodărie 491,6 lei lunar. Din acest total, cele legate de locuință dețin de departe ponderea cea mai mare, atât în anul 2016, cât și în anul precedent (51,5%, respectiv 53,1% în 2015). În cadrul acestora, cele pentru energie electrică și gaze naturale dețin ponderi mari, ajungând la 59,3% din totalul cheltuielilor pentru serviciile legate de locuință, în ușoară scădere (cu 0,5 puncte procentuale) față de anul anterior.

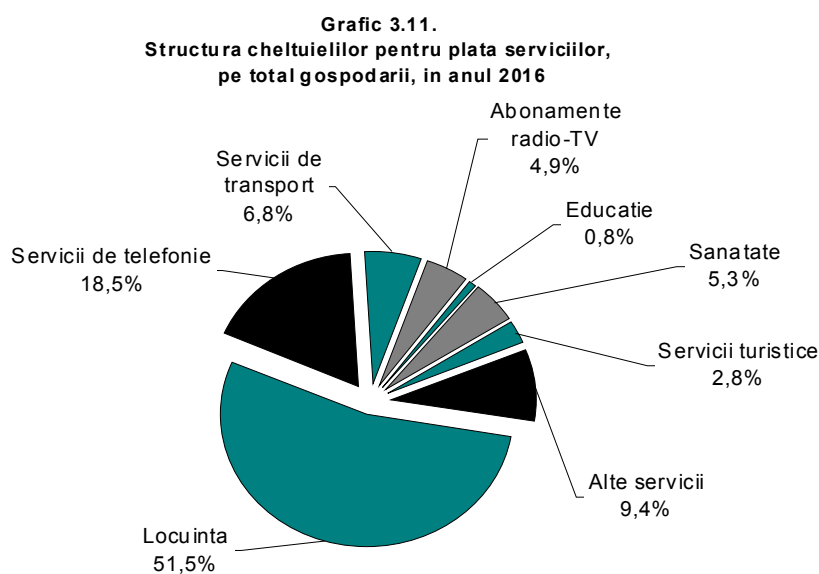

3. CHELTUIELILE GOSPODĂRIILOR

Serviciile de telefonie ocupă următorul loc în ierarhia cheltuielilor pentru servicii, cu o pondere de 18,5%. Acestea sunt urmate, ca mărime și pondere, de cheltuielile de transport (6,8%). Cheltuielile pentru aceste trei categorii de servicii (locuință, telefonie și transport) absorb 76,8% din totalul cheltuielilor pentru servicii, pe ansamblul gospodăriilor.

Serviciile de sănătate și educație dețin o pondere relativ scăzută în totalul serviciilor plătite: pentru serviciile de sănătate 5,3%, iar pentru serviciile de educație 0,8%.

Tabelul 3.16
Nivelul și structura cheltuielilor pentru plata serviciilor,
pe categorii de gospodărie, după statutul ocupațional al capului gospodăriei

	Anii	Total gospodării	Gospodării de:				
			Salariați	Lucrători pe cont propriu în activități neagricole	Agricultori	Șomeri	Pensionari
Total cheltuieli, lei lunar pe o gospodărie	2015	458,0	615,0	377,9	233,6	340,4	359,6
	2016	491,6	658,1	426,6	247,7	363,4	377,4
<i>din care, în %, pentru:</i>							
- Servicii legate de locuință	2015	53,1	51,5	48,1	44,3	58,4	56,8
	2016	51,5	50,1	49,3	45,2	59,6	54,1
<i>din care:</i>							
-energie electrică	2015	20,3	17,4	24,2	34,6	23,4	23,2
	2016	19,1	16,3	21,6	33,3	23,8	22,3
-gaze naturale	2015	11,5	11,5	7,5	2,6	13,1	13,2
	2016	11,4	11,4	9,5	1,3	15,2	12,8
-apă, canal, salubritate și servicii comunale	2015	12,2	12,5	9,0	4,9	13,1	13,1
	2016	11,5	11,5	8,8	5,0	13,7	12,5
- Servicii de sănătate	2015	4,9	4,7	3,2	2,5	2,8	5,8
	2016	5,3	5,1	2,8	2,9	2,5	6,6
- Servicii de transport	2015	6,7	6,8	7,8	11,2	7,0	6,0
	2016	6,8	6,7	10,2	9,7	4,4	6,5
- Servicii de telefonie	2015	18,3	19,0	20,3	22,6	18,6	16,9
	2016	18,5	18,7	20,6	24,5	21,9	17,2
- Abonamente radio – T.V.	2015	5,3	4,1	6,4	9,3	5,8	6,7
	2016	4,9	3,7	5,8	8,9	5,6	6,4
- Servicii de educație	2015	1,1	1,2	2,3	0,4	1,5	0,6
	2016	0,8	1,0	0,6	0,4	0,9	0,4
- Servicii turistice	2015	2,8	3,6	3,4	2,3	0,8	0,9
	2016	2,8	3,7	1,1	0,4	1,4	1,4

3. CHELTUIELILE GOSPODĂRIILOR

Cheltuielile pentru grupele de servicii menționate mai sus pot fi asimilate în cea mai mare parte a lor unor plăți “obligatorii” ale gospodăriilor, determinate de situația locativă și condițiile de locuit, de nevoile de deplasare spre și de la locul de muncă sau de studiu, de starea de sănătate etc.. Ele absorb cea mai mare parte a cheltuielilor pentru servicii, lăsând puține resurse pentru cheltuielile aferente celorlalte categorii de servicii, legate de exemplu de utilizarea timpului liber, cultură, îngrijire personală, asigurări etc.. Este motivul pentru care cheltuielile efectuate pentru astfel de servicii sunt nesemnificative.

Pe categoriile de gospodării analizate nivelul mediu lunar cel mai înalt al cheltuielilor pentru plata serviciilor s-a înregistrat la gospodăriile de salariați, iar cel mai scăzut la gospodăriile de agricultori. Gospodăriile de salariați au cheltuit, în anul 2016, în medie lunar de 2,7 ori mai mult decât cele de agricultori.

Serviciile legate de locuință constituie cea mai importantă componentă a cheltuielilor cu serviciile pentru toate categoriile de gospodării analizate. Ele au reprezentat, în anul 2015, peste 50% la gospodăriile de salariați, șomeri și pensionari.

Cheltuielile pentru telefonie ocupă cel de al doilea loc ca volum și pondere în totalul cheltuielilor pentru plata serviciilor pentru gospodăriile de salariați, iar pentru gospodăriile de lucrători pe cont propriu, șomeri, agricultori și pensionari cele pentru energie electrică.

Mediul de rezidență este un element care diferențiază semnificativ cheltuielile pentru plata serviciilor, cheltuielile medii lunare pe o gospodărie în mediul urban fiind, în anul 2016, de 624,2 lei, de 2,0 ori mai mari decât în rural. Principalul factor de diferențiere este tipul locuințelor și al nevoilor de servicii generate de acestea.

În urban, cheltuielile medii lunare pentru plata serviciilor legate de locuință au fost de 2,4 ori mai mari decât în rural și au deținut o pondere de 54,5% în total cheltuieli pentru plata serviciilor, în scădere cu 1,8 puncte procentuale față de anul 2015.

Grafic 3.12.
Cheltuielile gospodăriilor pentru principalele tipuri de servicii,
pe medii de rezidență, în anul 2016

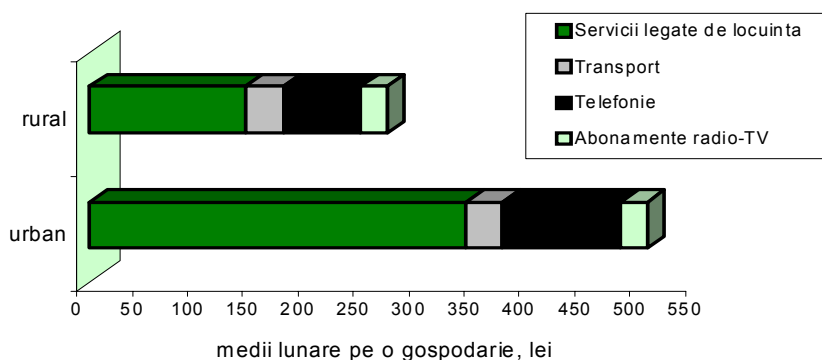

Pentru gospodăriile din mediul urban, principalele capitole de cheltuieli legate de locuință au fost cele pentru energie electrică, apă, canal, salubritate și servicii comunale și gaze naturale.

3. CHELTUIELILE GOSPODĂRIILOR

Împreună acestea absorb 42,5% din totalul cheltuielilor pentru plata serviciilor, în scădere cu 2,3 puncte procentuale față de anul 2015.

Pentru gospodăriile din mediul rural, particularitatea constă în faptul că ponderea cea mai mare a serviciilor legate de locuință o dețin cheltuielile pentru plata energiei electrice, numai acestea reprezentând aproape o treime (28,4%) din totalul cheltuielilor pentru plata serviciilor.

Un alt element de diferențiere îl reprezintă serviciile de telefonie care, în gospodăriile din urban, în anul 2016, au deținut o pondere de 17,1% din total și au fost de 1,5 ori mai mari decât în rural.

Gradul de instruire al capului gospodăriei este un factor important de diferențiere a veniturilor și cheltuielilor de consum și de modelare a comportamentului în consum, inclusiv în sfera serviciilor. În anul 2016, cheltuielile medii lunare pentru plata serviciilor în gospodăriile conduse de persoane cu studii superioare au fost de 4,1 ori mai mari decât în cele în care capul gospodăriei avea studii de nivel primar.

Tabelul 3.17
Nivelul și structura cheltuielilor pentru plata serviciilor,
după nivelul de instruire al capului gospodăriei

	Anii	Nivelul de instruire:		
		Primar ¹⁾	Secundar	Superior
Total cheltuieli,				
lei lunar pe o gospodărie	2015	183,1	393,1	758,2
	2016	195,6	416,5	824,1
din care, în %, pentru:				
- Servicii legate de locuință	2015	55,6	54,0	51,3
	2016	57,5	52,6	49,1
din care:				
-energie electrică	2015	34,5	22,8	14,3
	2016	34,6	21,9	12,9
-gaze naturale	2015	6,0	11,4	11,9
	2016	8,2	11,2	11,8
-apă, canal, salubritate și servicii comunale	2015	10,2	12,0	12,7
	2016	11,3	11,4	11,6
- Servicii de sănătate	2015	2,9	4,4	5,9
	2016	5,7	4,5	7,2
- Servicii de transport	2015	10,5	7,4	5,0
	2016	4,5	7,6	5,2
- Servicii de telefonie	2015	16,2	19,0	16,7
	2016	15,6	19,3	16,5
- Abonamente radio – T.V.	2015	10,9	6,1	3,3
	2016	11,0	5,8	2,9
- Servicii de educație	2015	0,4	1,2	0,8
	2016	-	0,8	0,9
- Servicii turistice	2015	-	1,1	6,5
	2016	-	1,8	4,9

¹⁾ Inclusiv fără școală absolvită

3. CHELTUIELILE GOSPODĂRIILOR

Cheltuielile pentru plata serviciilor în gospodăriile în care capul gospodăriei are studii de nivel primar sunt direcționate în proporție de 50,2% (50,7% în anul 2015) spre plata a două servicii: energie electrică și telefonie. În gospodăriile al căror cap are pregătire superioară se observă o modernizare a structurii cheltuielilor, cele pentru servicii de telefonie fiind de 4,5 ori mai mari decât ale gospodăriilor în care capul are studii de nivel primar.

Analiza pe **decile** a cheltuielilor pentru plata serviciilor relevă cel mai bine corelația între mărimea cheltuielilor pentru plata serviciilor și venituri. Raportul între cheltuielile pentru plata serviciilor, medii lunare pe o gospodărie, din decila D10 și decila D1 a fost, în anul 2016, de 4,6 : 1.

Decalajele cele mai mari se constată în cazul acelor servicii pentru care accesul gospodăriilor ține atât de mărimea veniturilor. Astfel, raportul între cheltuielile medii lunare pentru serviciile legate de locuință ce revin pe o gospodărie din D10 și D1 a fost, în anul 2016, de 4,8 : 1, în cazul energiei termice, acest raport a fost considerabil mai mare față de anul precedent, depășind două treimi (60,6 : 1, respectiv, 29,0 : 1 în anul 2015).

Tabelul 3.18
Nivelul și structura cheltuielilor pentru plata serviciilor,
pe decile, în anul 2016

	<i>Gospodării din decila:</i>									
	1	2	3	4	5	6	7	8	9	10
Total cheltuieli, lei lunar pe o gospodărie	204,9	248,6	310,6	366,1	418,5	493,1	561,4	623,8	697,6	991,5
<i>din care, în %, pentru:</i>										
- Servicii legate de locuință din care:	49,6	52,6	52,4	54,8	54,9	54,7	52,4	51,6	51,1	46,8
- energie electrică	35,4	32,7	27,9	24,7	22,3	20,3	18,0	16,6	14,8	10,9
- gaze naturale	3,8	6,4	8,9	11,6	12,8	13,5	13,7	12,6	12,8	10,2
- apă, canal, salubritate și servicii comunale	8,1	9,1	11,0	11,8	12,8	13,1	12,9	12,1	11,7	10,0
- Servicii de sănătate	1,8	2,7	4,0	3,8	4,8	5,2	6,0	5,3	4,9	8,0
- Servicii de transport	7,9	7,7	7,6	7,5	7,8	6,6	7,0	6,9	6,9	5,5
- Servicii de telefonie	24,4	22,5	21,5	20,1	19,4	19,6	18,6	17,6	17,6	14,7
- Abonamente radio –T.V.	10,6	9,1	7,7	6,7	5,8	4,9	4,4	3,9	3,6	2,4
- Servicii de educație	0,4	0,2	0,5	0,7	0,5	0,7	1,5	0,9	0,4	1,3
- Servicii turistice	0,1	0,1	-	0,3	0,4	0,8	1,5	4,6	4,0	6,6

În structură, ponderea cea mai mare au deținut-o tot cheltuielile pentru plata serviciilor legate de locuință. Cheltuielile pentru energie electrică au reprezentat o treime din totalul cheltuielilor pentru plata serviciilor în gospodăriile din D1 și au rămas cu o pondere relativ înaltă în gospodăriile din decilele superioare.

3. CHELTUIELILE GOSPODĂRIILOR

Nivelul și structura cheltuielilor pentru plata serviciilor din ultimile două decile, în special din decila D10, semnaleză și extinderea gamei serviciilor la care gospodăriile pot avea acces într-o măsură mai mare, între care se numără, de exemplu, serviciile de educație, turism, îngrijire personală etc..

Grafic 3.13.
Cheltuielile pentru plata principalelor grupe de servicii,
pe decile, în anul 2016

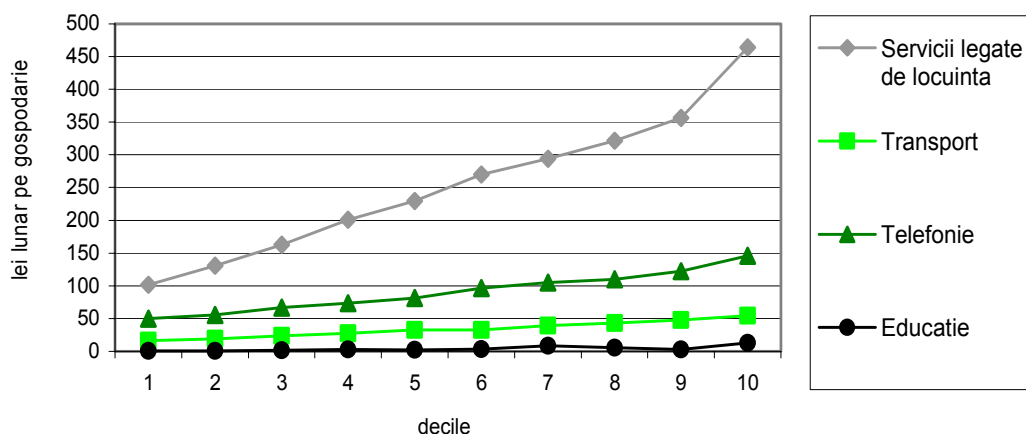

În plan teritorial, **pe regiuni**, nivelul și structura cheltuielilor pentru plata serviciilor sunt mai puțin diferențiate. În toate regiunile, cheltuielile cu serviciile legate de locuință dețin ponderea cea mai înaltă, cuprinsă între 47,4% în regiunea Sud-Vest Oltenia și 53,8% în regiunea Centru.

Două dintre serviciile legate de locuință, respectiv cele de energie electrică și gaze naturale, absorb peste 20% din totalul cheltuielilor pentru plata serviciilor în toate regiunile. Serviciile legate de locuință, împreună cu cele de transport și telefonie, reprezintă peste 75% din cheltuielile pentru plata serviciilor în toate regiunile, în regiunea Centru acestea ajung și chiar aproape de 80% (79,3%). Aceasta înseamnă că gospodăriile din toate regiunile plătesc prioritar servicii cu caracter obligatoriu, iar resursele bănești de care acestea dispun nu le permit accesul, decât într-o foarte mică măsură, la o gamă mai largă de servicii.

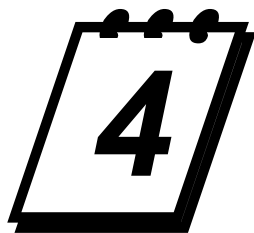

ECHILIBRUL BALANȚEI VENITURILOR ȘI CHELTUIELILOR

► Economia / deficitul de resurse

Pe ansamblul gospodăriilor, în anul 2016, **economii** au reprezentat în medie pe o gospodărie 420,6 lei lunar, ceea ce a însemnat 14,3% din veniturile totale, în creștere, față de anul precedent cu 1,8 puncte procentuale.

Situația pe categoriile de gospodărie analizate se prezintă astfel: gospodăriile de salariați au economisit în medie +15,1% din venituri, cele de pensionari +14,9%, cele de agricultori +9,1%, cele de lucrători pe cont propriu în activități neagricole +8,9%, în timp ce, nivelul cel mai scăzut al economiilor, de +6,4%, s-a înregistrat la gospodăriile de șomeri.

Tabelul 4.1
Economia (+) / deficitul de resurse (-), pe categorii de gospodărie,
după statutul ocupațional al capului gospodăriei, în anul 2016

	<i>Total gospodării</i>	<i>Gospodării de:</i>				
		<i>Salariați</i>	<i>Lucrători pe cont propriu în activități neagricole</i>	<i>Agricultori</i>	<i>Șomeri</i>	<i>Pensionari</i>
<i>Medii lunare pe o gospodărie, lei</i>	+420,6	+610,5	+203,1	+195,4	+123,1	+320,8
<i>În % față de veniturile totale</i>	+14,3	+15,1	+8,9	+9,1	+6,4	+14,9

Analiza relației dintre veniturile și cheltuielile totale ale gospodăriilor distribuite după diferite caracteristici evidențiază existența economiilor la majoritatea gospodăriilor, indiferent de distribuție. Excepție fac gospodăriile din prima decilă și cele cu 4 și mai mulți copii, care au efectuat cheltuieli mai mari decât veniturile, înregistrând un deficit de resurse în raport cu veniturile acestor tipuri de gospodării. Printre gospodăriile cu cele mai mici economii (până în 10% din veniturile totale) s-au regăsit gospodăriile formate din persoane singure (+7,8%), cele din grupele de vârstă 15-24 ani (+8,0%) și gospodăriile cu 3 copii (+6,4%).

4. ECHILIBRUL BALANȚEI VENITURILOR ȘI CHELTUIELILOR

Grafic 4.1.
Economia/deficitul de resurse, după vârsta capului gospodăriei,
în anul 2016

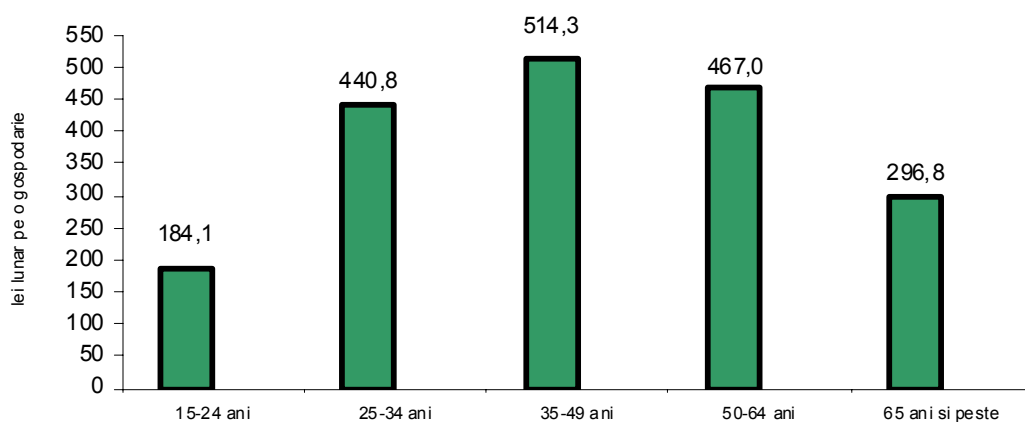

Veniturile au depășit cheltuielile cu 17% la gospodăriile încadrate în categoria celor cu nivel de pregătire superior (+17,2%).

Legătura dintre economii și nivelul veniturilor este evidentă în distribuția pe **decile**. Gospodăriile din prima decilă înregistrează un deficit de 0,7% din totalul veniturilor, iar gospodăriile din următoarele nouă decile înregistrează economii, care ajung la decila D10 la 21,2% din veniturile totale.

Grafic 4.2.
Economia/deficitul de resurse, pe decile,
în anul 2016

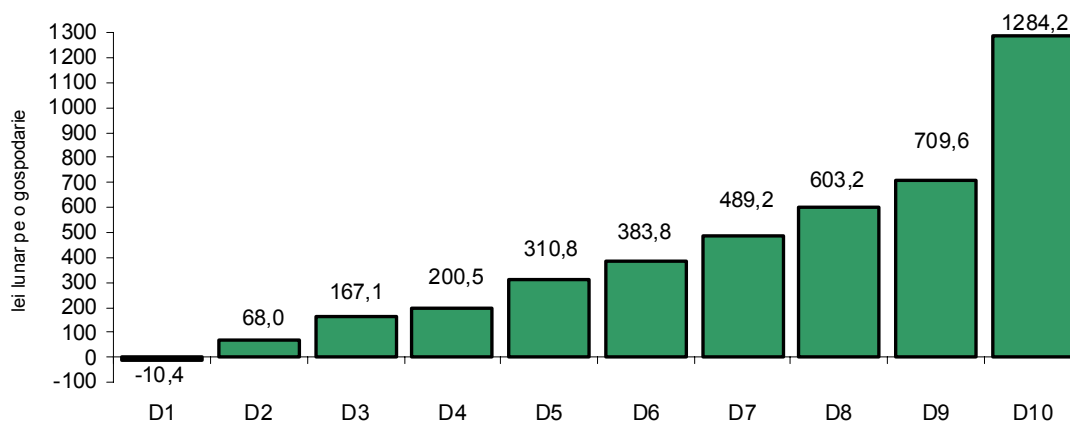

Diferența dintre veniturile și cheltuielile gospodăriilor din mediul rural a fost, în anul 2016, de 12,1%, iar în mediul urban s-au înregistrat, în medie, economii care au reprezentat 15,5% din veniturile totale. În profil teritorial, veniturile au depășit cheltuielile în toate regiunile.

4. ECHILIBRUL BALANȚEI VENITURILOR ȘI CHELTUIELILOR

Economiile înregistrate s-au situat între 9,3% din veniturile totale în regiunea Nord-Est și 19,4% în regiunea București-Ilfov.

Pentru **acoperirea cheltuielilor**, o parte din gospodării **au retras sume** din economiile realizate în perioadele anterioare depuse la bănci și alte instituții financiare sau **au apelat la împrumuturi și credite** de la bănci, CAR, agenți economici și de la persoane particulare, sumele intrate cu acest titlu în bugetele gospodăriilor formând în medie 12,4 lei și respectiv 8,9 lei lunar pe gospodărie. Împreună cu sumele încasate sub formă de avans sau prin restituirea unor sume acordate altor persoane, precum și cu contravaloarea mărfurilor cumpărate și a serviciilor prestate pe credit, toate aceste fluxuri monetare intrate în bugetele gospodăriilor s-au ridicat, în medie, la 23,8 lei lunar pe o gospodărie, acoperind 0,9% din cheltuielile totale ale gospodăriilor.

Grafic 4.3.
Împrumuturi și alte resurse atrase, pe categorii de gospodării,
dupa statutul ocupational al capului gospodăriei,
in anul 2016

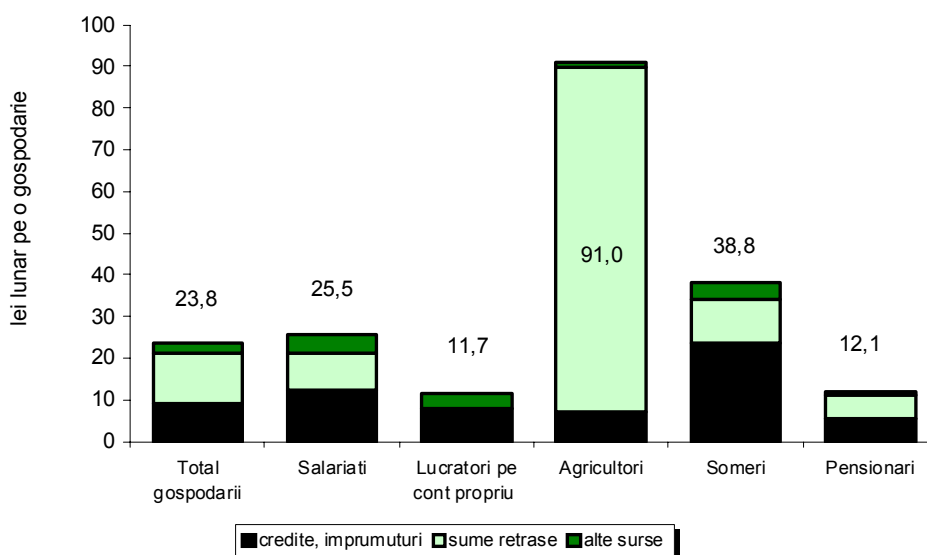

În anul 2016, gospodăriile de lucrători pe cont propriu au apelat în cea mai mică măsură la credite și la economii, sumele utilizate ridicându-se în medie la numai 11,7 lei (0,6% din cheltuielile totale). În cazul gospodăriilor de agricultori 4,6% din cheltuieli au fost acoperite din aceste surse, din care împrumuturile au reprezentat 7,6%, iar sumele retrase de la bănci din economiile anterioare 91,0%.

Raportate la totalul gospodăriilor, sumele pe care o parte dintre gospodării le-au economisit, utilizându-le pentru restituirea creditelor și împrumuturilor contractate anterior, pentru a acorda împrumuturi altor gospodării sau pe care le-au depus în bănci, sunt mai mari cu 94,7 lei lunar pe o gospodărie decât cele care au intrat în bugetele gospodăriilor sub forma împrumuturilor,

4. ECHILIBRUL BALANȚEI VENITURILOR ȘI CHELTUIELILOR

retragerilor de economii etc.. În medie pe o gospodărie acestea din urmă au reprezentat 118,5 lei lunar, respectiv 4,0% din veniturile totale.

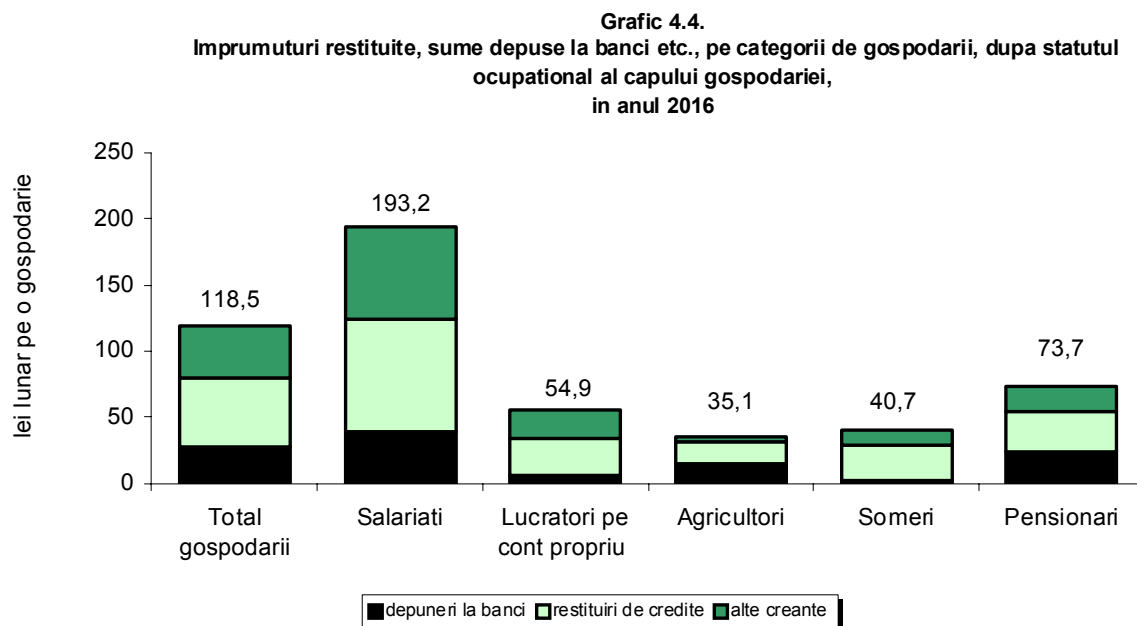

La toate categoriile de gospodării analizate, suma intrărilor rezultate în urma operațiunilor de creditare la care participă gospodăriile este mai mică decât suma ieșirilor ocazionate de aceste operațiuni. Cu toate că, în medie pe ansamblul gospodăriilor, soldul acestor fluxuri este negativ (-94,67 lei lunar pe gospodărie), acesta împreună cu soldul balanței veniturilor și cheltuielilor (+325,94 lei) se concretizează în creșterea cu 231,27 lei, în medie pe o gospodărie, a soldului în numerar aflat în gospodărie.



CONSUMUL ALIMENTAR

5.1. Consumul alimentar exprimat în calorii și factori nutritivi

Mărimea și structura consumului alimentar al gospodăriilor reprezintă rezultatul cumulat al cumpărărilor de pe piață și al utilizării produselor alimentare din resurse proprii. Imaginea cea mai sintetică asupra parametrilor cantitativi și calitativi este dată de consumul alimentar exprimat **în calorii și factori nutritivi**.

Pe ansamblul gospodăriilor, în anul 2016, consumul mediu zilnic pe o persoană a fost de 2376 calorii și 80,9 g protide (2401 calorii și 81,1 g protide în anul 2015). Atât în anul 2016, cât și în anul precedent, consumul cel mai înalt s-a remarcat în gospodăriile de pensionari (2543 calorii și 86,6 g protide – în 2016, respectiv 2562 calorii și 86,8 g protide – în 2015), iar cel mai scăzut în gospodăriile de șomeri (2114 calorii și 71,5 g protide – în 2016, respectiv 2120 calorii și 71,7 g protide – în 2015).

Consumul alimentar mediu zilnic exprimat în calorii și protide se diferențiază mai mult în funcție de dimensiunea gospodăriilor, de numărul copiilor sub 18 ani și de mărimea veniturilor. Cele mai mari diferențe s-au înregistrat în raport

Grafic 5.1.
Consumul mediu zilnic de calorii pe o persoană, pe categorii de gospodarii, după statutul ocupational al capului gospodariei, în anul 2016

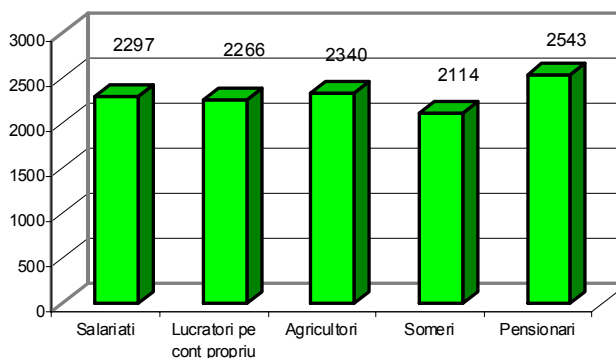

Grafic 5.2.
Consumul mediu zilnic de calorii pe o persoană, după mărimea gospodariei, în anul 2016

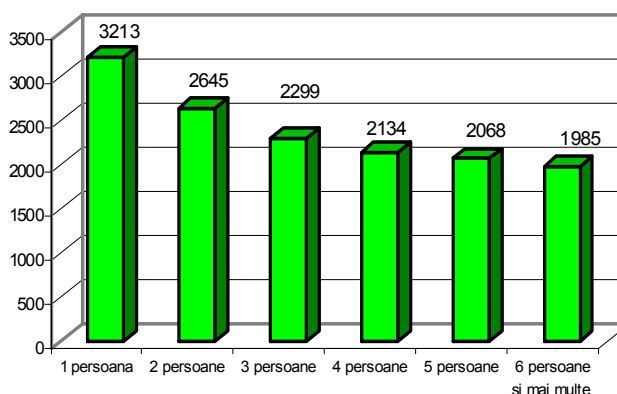

5. CONSUMUL ALIMENTAR

cu **mărimea gospodăriilor**. Astfel, atât în anul 2016, cât și în anul precedent, consumul cel mai înalt s-a înregistrat în gospodăriile formate dintr-o singură persoană: 3213 calorii și 109,6 g protide în anul 2016 și, respectiv 3187 calorii și 108,3 g protide în anul 2015, cu 35,2% și respectiv cu 32,7% mai mare față de media pe total gospodării și cu 61,8%, respectiv cu 60,0% mai mare decât consumul unei persoane ce face parte dintr-o gospodărie compusă din 6 și mai multe persoane.

Există de asemenea, diferențe semnificative între **gospodăriile care au în componență copii sub 18 ani** și gospodăriile fără copii. De altfel, atât în anul 2016,

Grafic 5.3.
Consumul mediu zilnic de calorii pe o persoană, după numărul copiilor sub 18 ani, în anul 2016

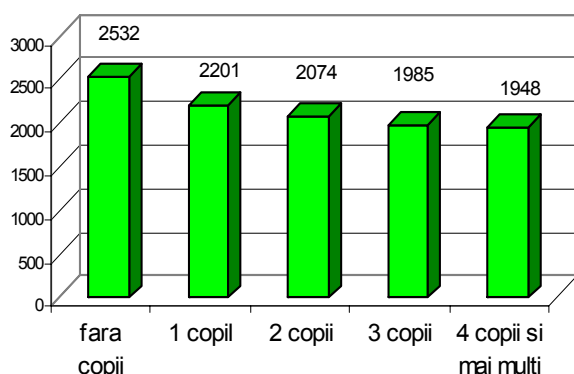

Grafic 5.4.
Consumul mediu zilnic de calorii pe o persoană, pe decile, în anul 2016

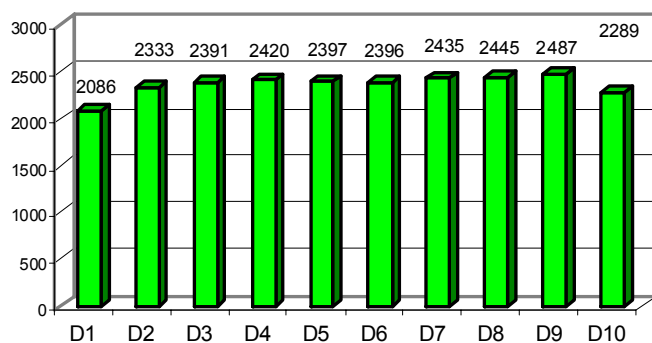

cât și în anul precedent, categoria de gospodării cu nivelul cel mai scăzut al consumului alimentar mediu zilnic pe o persoană (1948 calorii și 66,4 g protide – în 2016, respectiv 1967 calorii și 67,3 g protide - în 2015) este cea formată din gospodăriile în care există 4 și mai mulți copii sub vârsta de 18 ani.

Discrepanțe mai mici se constată în nivelul consumului persoanelor aparținând gospodăriilor grupate **pe decile**. Diferența între nivelul maxim (D10 cu 2289 calorii și 79,7 g protide) și cel minim (D1 cu 2086 calorii și 69,9 g protide) a fost, în anul 2016, de 203 calorii și 9,8 g protide zilnic.

De remarcat este faptul că, în gospodăriile conduse de persoane de sex feminin și în cele conduse de persoane de 65 ani și peste, conținutul energetic și proteic al consumului alimentar este mai înalt comparativ cu cel al unei persoane din celelalte grupe.

Niveluri relativ apropiate se înregistrează, de asemenea, pe **medii de rezidență** și pe **regiuni**. În mediul rural, în anul 2016, consumul a fost mai mare cu 88 calorii și 1,4 g protide decât în mediul urban. În teritoriu, consumul mediu zilnic de calorii și protide cel mai mare a fost în regiunea Nord-Vest (2504 calorii și 80,2 g protide), iar cel mai mic în regiunea București-Ilfov (2216 calorii și 79,0 g protide). Aceste din urmă situații se explică prin proporțiile dintre sursele consumului alimentar. În mediul rural și în regiunile în care predomină ocupațiile agricole și este

5. CONSUMUL ALIMENTAR

localizată o pondere mai mare a persoanelor cu nivel mai scăzut de pregătire școlară, resursele proprii joacă un rol important în satisfacerea nevoilor alimentare, ducând și la un consum relativ mai mare de alimente cu conținut energetic ridicat.

Structura și calitatea consumului alimentar sunt puse în evidență de **aportul caloric și nutritiv al diferitelor grupe de produse**. Pe ansamblul gospodăriilor, ca de altfel pentru toate categoriile de gospodării analizate, contribuția preponderentă o au alimentele de origine vegetală, mult sporită în raport cu reperatele științei nutriției. Atât în anul 2016, cât și în anul precedent, aproape 75% din numărul de calorii și în jur de 50% din cantitatea de protide sunt asigurate de alimentele de origine vegetală.

Mediul de rezidență nu are, din acest punct de vedere, o influență prea mare, ponderea kaloriilor de origine vegetală fiind de 72,8% în urban, respectiv 73,8% în rural, în timp ce ponderea proteinelor de origine animală este de 52,7% în urban și 48,6% în rural.

Tabelul 5.1
Nivelul și structura consumului alimentar exprimat
în calorii și protide, în anul 2016

	Calorii			Protide		
	Total	din care (%)		Total	din care (%)	
		număr	de origine vegetală		de origine animală	grame
Total gospodării	2376	73,3	26,7	80,9	49,3	50,7
Gospodării de:						
- Salariați	2297	73,0	27,0	78,6	48,2	51,8
- Lucrători pe cont propriu în activități neagricole	2266	73,9	26,1	76,5	50,8	49,2
- Agricultori	2340	73,4	26,6	79,0	51,8	48,2
- Șomeri	2114	74,1	25,9	71,5	52,0	48,0
- Pensionari	2543	73,4	26,6	86,6	49,4	50,6
Gospodării din mediul:						
- urban	2335	72,8	27,2	80,3	47,3	52,7
- rural	2423	73,8	26,2	81,7	51,4	48,6
Gospodării din regiunea:						
Nord-Est	2495	73,1	26,9	85,1	48,2	51,8
Sud-Est	2359	74,8	25,2	82,7	50,3	49,7
Sud-Muntenia	2264	74,6	25,4	78,2	50,6	49,4
Sud-Vest Oltenia	2338	74,3	25,7	79,5	52,2	47,8
Vest	2470	72,2	27,8	84,0	48,8	51,2
Nord-Vest	2504	72,4	27,6	80,2	50,2	49,8
Centru	2351	72,8	27,2	78,6	50,3	49,7
București-Ilfov	2216	71,8	28,2	79,0	43,5	56,5

Analiza aportului caloric al diferitelor grupe de alimente scoate în evidență faptul că, pe ansamblul gospodăriilor, cerealele și produsele din cereale asigură aproape jumătate din numărul de calorii (40,5%, în scădere cu 0,4 puncte procentuale față de anul 2015). Acest aport este mare la gospodăriile de lucrători pe cont propriu în activități neagricole, agricultori și șomeri, variind între 43,0% la gospodăriile de șomeri și 39,9% la gospodăriile de salariați. În cadrul acestei grupe de alimente, în medie pe ansamblul gospodăriilor, predomină aportul caloric al pâinii și produselor de

5. CONSUMUL ALIMENTAR

franzelărie, în scăde, față de anul anterior (de la 26,5% în 2015 la 26,2% în 2016). La gospodăriile de agricultori, alături de pâine și produse de franzelărie, mălaiul are un aport caloric important, reprezentând 7,3% din total.

Pe ansamblul gospodăriilor, carnea și preparatele din carne au deținut o pondere modestă în numărul de calorii conținut de alimentație, însă în ușoară creștere față de anul anterior (de la 12,2% în 2015 la 12,3% în 2016).

Atât în anul 2016, cât și anul anterior, kaloriile provenite din lapte, produse lactate (brânzeturi și smântână) și ouă, au o pondere de 11,4% în numărul total de calorii din consumul gospodăriilor (11,0% în 2015). Aceste produse au cel mai mare aport la gospodăriile de agricultori (11,9%), iar cel mai scăzut la gospodăriile de șomeri (9,8%).

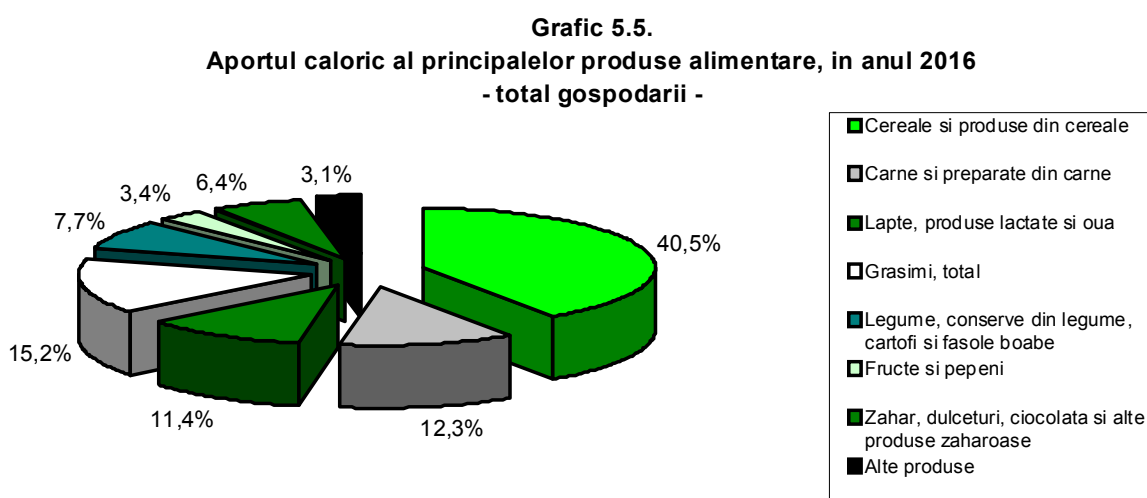

Exceptând gospodăriile de agricultori, lucrători pe cont propriu în activități neagricole și șomeri, uleiul de porumb, floarea-soarelui, soia deține ponderea cea mai mare, situată la peste 11,4% la toate celelalte categorii de gospodării analizate. În schimb, legumele și conservele din legume, cartofii, fasolea boabe și alte leguminoase pentru boabe dețin împreună doar 7,7% din totalul kaloriilor pe ansamblul gospodăriilor.

Configurația aportului caloric al principalelor produse alimentare din cele două medii de rezidență prezintă similități cu cea evidențiată pentru ansamblul gospodăriilor. Se constată însă și unele diferențe derivate, în principal, din particularitățile surselor de acoperire și din nivelul veniturilor gospodăriilor din cele două medii. Astfel, atât în anul 2016, cât și în anul anterior, în mediul urban este mai mare aportul caloric la: carne și preparate din carne; pește, produse din pește și conserve din pește; brânzeturi și smântână; grăsimi; fructe; legume și conserve din legume; zahăr, dulceturi, ciocolată și alte produse zaharose, iar în mediul rural, ponderea kaloriilor provenite din: cereale și produse din cereale; lapte; fasole boabe și alte leguminoase pentru boabe.

5. CONSUMUL ALIMENTAR

Tabelul 5.2
Aportul caloric al principalelor produse alimentare, pe categorii de gospodării, după statutul ocupațional al capului gospodăriei

	Anii	Total gospodării	Gospodării de:				- procente -	
			Salariați	Lucrători pe cont propriu în activități neagricole	Agricultori	Șomeri	Pensionari	
Cereale și produse din cereale								
	2015	40,9	40,1	43,2	43,5	42,8	40,6	
	2016	40,5	39,9	42,0	42,4	43,0	40,3	
Carne și preparate din carne								
	2015	12,2	13,0	11,4	10,6	11,4	11,8	
	2016	12,3	13,0	11,6	11,0	12,0	12,0	
Lapte, produse lactate și ouă								
	2015	11,0	11,1	10,6	11,3	9,6	11,2	
	2016	11,4	11,4	11,4	11,9	9,8	11,4	
Grăsimi, total								
	2015	15,3	15,3	14,8	14,6	15,9	15,6	
	2016	15,2	15,1	14,7	14,6	15,6	15,5	
<i>din care:</i>								
<i>- ulei de porumb, floarea-soarelui, soia</i>								
	2015	11,4	11,6	10,8	10,3	11,1	11,7	
	2016	11,4	11,5	10,9	10,1	10,7	11,7	
Legume, conserve din legume, cartofi, fasole boabe și alte leguminoase pentru boabe								
	2015	7,9	7,4	7,7	8,2	7,9	8,1	
	2016	7,7	7,4	7,6	8,0	7,3	8,1	
Fructe și pepeni								
	2015	3,3	3,6	2,9	2,5	2,6	3,3	
	2016	3,4	3,7	2,9	2,7	2,6	3,3	
Zahăr, dulcețuri, ciocolată și alte produse zaharoase								
	2015	6,5	6,8	6,5	5,6	6,1	6,5	
	2016	6,4	6,7	6,6	5,6	6,0	6,4	

5.2. Consumul principalelor produse alimentare

Cantitățile de alimente consumate de o persoană reflectă într-o manieră mai concretă efectul complexului de factori de influență la nivelul gospodăriei: mărimea veniturilor, dimensiunea gospodăriei, numărul copiilor, mediul de rezidență etc..

Pâinea și produsele de franzelărie reprezintă unul din alimentele de bază pentru toate categoriile de gospodării analizate. Pe ansamblul gospodăriilor, în anul 2016, consumul mediu lunar a fost de 8,24 kg/persoană (8,38 kg/persoană în anul 2015), însemnând anual 98,9 kg/persoană (100,6 kg/persoană în 2015).

5. CONSUMUL ALIMENTAR

Consumul cel mai scăzut de pâine și produse de franzelărie s-a înregistrat la gospodăriile de agricultori (7,99 kg/persoană).

Diferențe semnificative între nivelul consumului de pâine și produse de franzelărie se constată în gospodăriile grupate pe decile. Consumul cel mai scăzut s-a înregistrat în decila D10 (6,59 kg/persoană), iar cel mai înalt în decila D4 (8,76 kg/persoană), în decilele următoare fiind ceva mai mic. Se observă în acest caz manifestarea uneia dintre legitățile consumului, conform căreia de la un anumit nivel consumul de produse din cereale scade, fiind substituit cu alte alimente cu valoare nutritivă mai mare.

Grafic 5.6.
Consumul de pâine și produse de franzelărie, pe decile,
în anul 2016

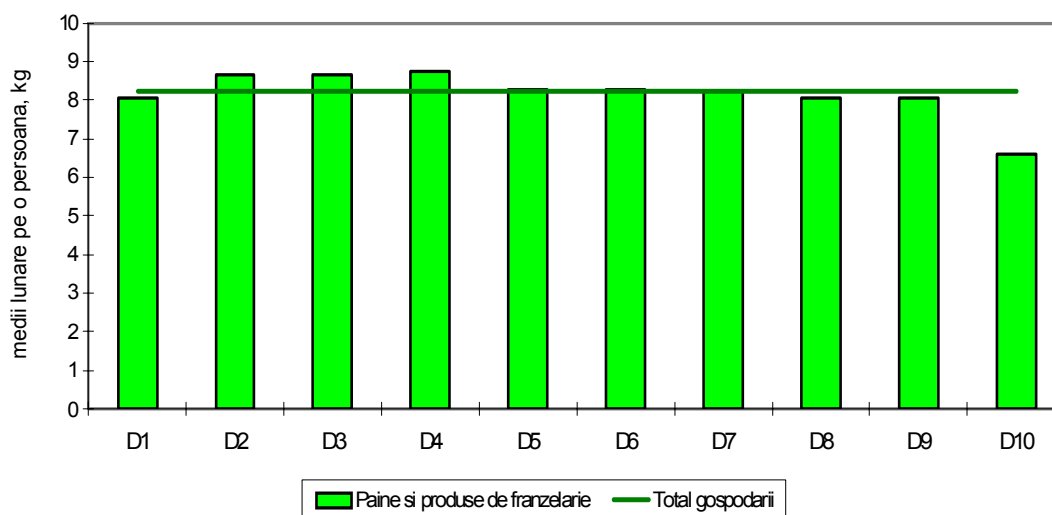

Consumul de **carne și preparate din carne** este de nivel relativ scăzut comparativ cu standardele din țările dezvoltate. Consumul mediu lunar de carne proaspătă pe o persoană a fost, în anul 2016, de 3,39 kg/persoană, în ușoară creștere față de anul 2015.

Împreună cu preparatele din carne, acesta se ridică la 4,51 kg/persoană lunar, în creștere față de anul anterior cu 0,02 kg/persoană lunar, ceea ce înseamnă un consum mediu anual de 54,2 kg/persoană.

Cele mai mari diferențe, din punct de vedere al consumului de carne proaspătă și preparate din carne, se constată pe decile, reflectând dependența puternică a consumului de carne de nivelul veniturilor. Diferența între consumul din decila D10 și decila D1 a fost, în anul 2016, de 1,33 kg/persoană de carne proaspătă lunar și de 1,68 kg/persoană lunar dacă luăm în considerare și preparatele din carne.

5. CONSUMUL ALIMENTAR

Grafic 5.7.
Consumul de carne și preparate din carne,
pe decile, în anul 2016

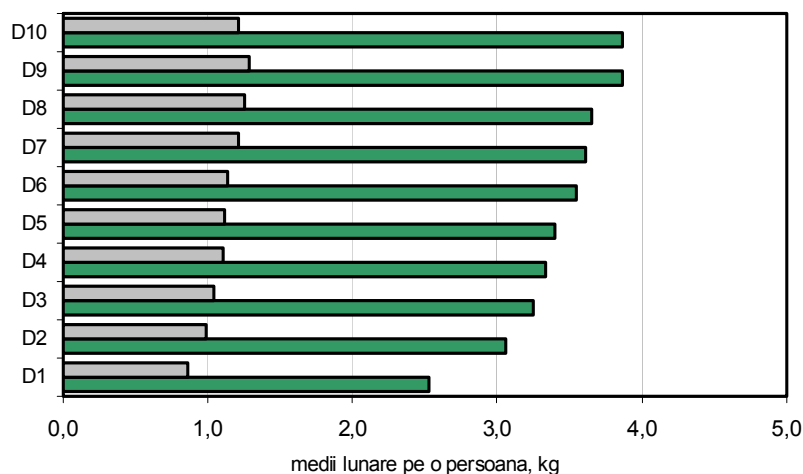

Diferențe semnificative se constată și între gospodăriile care au în componență un număr diferit de persoane. Gospodăriile formate dintr-o singură persoană au cel mai bogat consum de carne (4,89 kg/persoană lunar carne proaspătă și respectiv 6,53 kg/persoană lunar carne proaspătă și preparate din carne).

Consumul de **lapte** a fost, în anul 2016, în medie lunar, de 5,81 litri/persoană (5,76 litri/persoană în 2015). În anul 2015, nivelul cel mai înalt s-a înregistrat în gospodăriile de agricultori (6,25 litri/persoană în 2015 și 6,37 litri/persoană în 2016), iar cel mai scăzut în cele de șomeri (4,77 litri/persoană în 2015 și 4,43 litri/persoană în 2016).

Între gospodăriile din mediul rural (6,06 litri/persoană) și cele din mediul urban (5,60 litri/persoană) s-a înregistrat un decalaj lunar de 0,46 litri/persoană. Cel mai mare consum de lapte se înregistrează în gospodăriile formate dintr-o singură persoană (7,46 litri/persoană lunar). Aceasta se explică și prin faptul că în cele mai multe cazuri în gospodăriile formate dintr-o singură persoană predomină persoanele vârstnice.

Consumul de **brânzeturi și smântână** este mai ridicat la gospodăriile de pensionari (1,46 kg/persoană) și mai scăzut la cele de șomeri (1,03 kg/persoană). Nivelul consumului de brânzeturi și smântână este diferențiat mai mult în funcție de numărul persoanelor din gospodărie, cel mai înalt înregistrându-se la gospodăriile formate dintr-o singură persoană (1,97 kg/persoană).

Cartoful este un aliment care se consumă în cantități relativ apropiate în toate categoriile de gospodării. Pe ansamblul gospodăriilor, în anul 2016, consumul mediu lunar pe o persoană a fost de 3,06 kg. Lucrătorii pe cont propriu, agricultorii și pensionarii depășesc ușor acest nivel, consumul cel mai scăzut înregistrându-se în gospodăriile de șomeri și salariați.

Factorii cei mai importanți de diferențiere sunt numărul persoanelor care compun gospodăria și numărul copiilor sub 18 ani din gospodărie. Într-o gospodărie formată dintr-o singură

5. CONSUMUL ALIMENTAR

persoană s-a consumat 4,60 kg/persoană lunar, față de 2,50 kg/persoană lunar în gospodăriile formate din 6 și mai multe persoane.

Consumul de **legume și conserve din legume** a fost, în anul 2016, de 7,72 kg, în medie lunar pe o persoană, în creștere față de anul anterior cu 0,17 kg/persoană. Ca și în cazul consumului de cartofi, consumul de legume se diferențiază cel mai mult în funcție de mărimea și componența gospodăriei. Consumul cel mai mare s-a înregistrat în gospodăriile formate dintr-o singură persoană (11,79 kg/persoană) și în gospodăriile fără copii (8,62 kg/persoană), iar cel mai mic în gospodăriile cu 4 și mai mulți copii (4,93 kg/persoană) și, respectiv, în cele compuse din 6 și mai multe persoane (5,49 kg/persoană). Un alt factor de diferențiere, cu influență ceva mai modestă, este nivelul venitului, diferența dintre consumul mediul lunar de legume și conserve din legume ce revine pe o persoană din decila D10 (8,17 kg/persoană) și din decila D1 (5,78 kg/persoană) fiind de 2,39 kg/persoană.

Grafic 5.8.
Consumul de legume, conserve din legume și fructe,
pe decile, în anul 2016

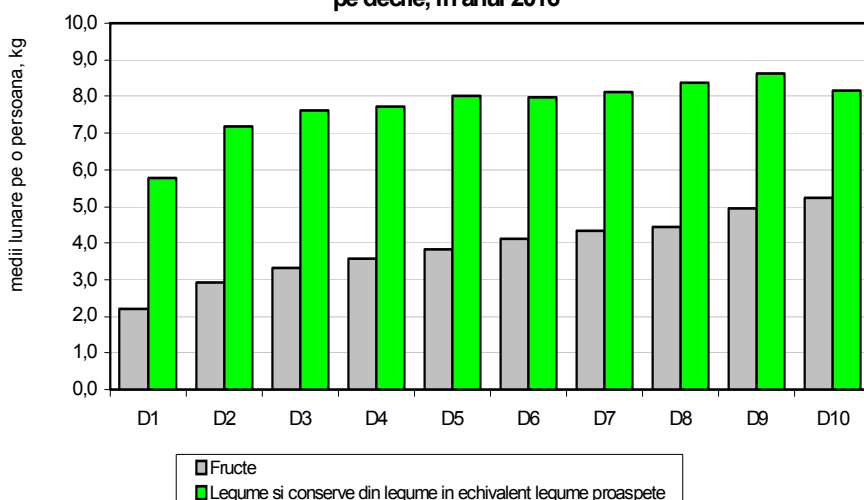

Consumul de **fructe** este de nivel relativ scăzut, pe ansamblul gospodăriilor, consumul mediu lunar pe o persoană fiind de 3,83 kg în anul 2016 și 3,69 kg în 2015. Diferențe mai importante (3,02 kg/persoană) se semnalează între decila D10 (5,23 kg/persoană) și decila D1 (2,21 kg/persoană), explicate de mărimea venitului

gospodăriilor. Diferențieri semnificative se constată și între gospodăriile grupate după mărimea acestora, în gospodăriile formate dintr-o singură persoană consumându-se 5,73 kg/persoană (5,56 kg/persoană în 2015) fructe lunar, mai mult decât dublu față de consumul mediu al gospodăriilor de 6 și mai multe persoane (2,41 kg/persoană în 2015 și 2016).

În sinteză, diferențele în ceea ce privește nivelul consumului principalelor alimente sunt determinate, în ordine, de mărimea gospodăriei, de numărul copiilor sub 18 ani și de mărimea venitului. Mediul de rezidență imprimă un anumit specific, derivat, în principal, din modalitățile de acoperire a nevoilor, dar diferențele cantitative sunt mai puțin evidente.

T A B E L E

Începând cu anul 2015, se folosește Clasificarea Europeană a Consumului Individual pe Destinații – COICOP 2013, la nivel de 5 digiți, ceea ce aduce modificări asupra structurii anumitor indicatori, în sensul regroupării acestora, față de anii anteriori.

TABELUL 1.
DISTRIBUȚIA GOSPODĂRIILOR PE MEDII ȘI ALTE
CARACTERISTICI ALE GOSPODĂRIEI, ÎN ANUL 2016

	Total gospodării	în %, pe medii:	
		Urban	Rural
TOTAL	100,0	56,5	43,5
în %, după:			
◆ Mărimea gospodăriei			
• 1 persoană	22,6	13,1	9,5
• 2 persoane	31,8	19,0	12,8
• 3 persoane	19,7	12,4	7,3
• 4 persoane	16,1	8,3	7,8
• 5 persoane	5,8	2,3	3,5
• 6 persoane și mai multe	4,0	1,4	2,6
◆ Numărul copiilor sub 18 ani			
• Fără copii sub 18 ani	73,6	41,6	32,0
• Cu copii sub 18 ani	26,4	14,9	11,5
din care, gospodării cu:			
- 1 copil	14,3	9,3	5,0
- 2 copii	9,5	4,8	4,7
- 3 copii	1,6	0,5	1,1
- 4 copii și mai mulți	1,0	0,3	0,7
◆ Sexul capului gospodăriei			
• Masculin	73,3	40,6	32,7
• Feminin	26,7	15,9	10,8
◆ Vârsta capului gospodăriei			
• sub 15 ani	-	-	-
• 15 – 24 ani	1,4	1,1	0,3
• 25 – 34 ani	10,7	7,2	3,5
• 35 – 49 ani	28,8	17,0	11,8
• 50 – 64 ani	27,8	16,3	11,5
• 65 ani și peste	31,3	14,9	16,4
◆ Nivelul de instruire al capului gospodăriei			
• Primar ¹⁾	10,4	2,5	7,9
• Secundar	77,0	42,7	34,3
• Superior	12,6	11,3	1,3

¹⁾ Inclusiv fără școală absolvită

TABELUL 2.
DISTRIBUȚIA GOSPODĂRIILOR PE REGIUNI ȘI ALTE
CARACTERISTICI ALE GOSPODĂRIEI, ÎN ANUL 2016

	Total gospodării	în %, pe regiuni:							
		Nord- Est	Sud- Est	Sud- Muntenia	Sud- Vest Oltenia	Vest	Nord- Vest	Centru	București- Ilfov
TOTAL	100,00	16,3	12,8	15,1	10,2	9,2	12,7	11,7	12,0
în %, după:									
◆ Mărimea gospodăriei									
• 1 persoană	22,6	3,6	3,1	3,4	2,8	1,9	2,3	2,5	3,0
• 2 persoane	31,8	5,6	4,3	4,7	3,0	3,1	4,1	3,4	3,6
• 3 persoane	19,7	2,9	2,3	2,8	1,8	2,0	2,9	2,4	2,6
• 4 persoane	16,1	2,5	1,9	2,5	1,5	1,3	2,2	2,4	1,8
• 5 persoane	5,8	0,9	0,7	1,0	0,6	0,5	0,8	0,7	0,6
• 6 persoane și mai multe	4,0	0,8	0,5	0,7	0,5	0,4	0,4	0,3	0,4
◆ Numărul copiilor sub 18 ani									
• Fără copii sub 18 ani	73,6	11,4	9,6	11,5	7,9	6,9	9,0	8,2	9,1
• Cu copii sub 18 ani din care, gospodării cu:	26,4	4,9	3,2	3,6	2,3	2,3	3,7	3,5	2,9
- 1 copil	14,3	2,3	1,6	2,1	1,4	1,3	2,1	1,6	1,9
- 2 copii	9,5	1,7	1,3	1,2	0,7	0,7	1,4	1,5	1,0
- 3 copii	1,6	0,5	0,2	0,2	0,1	0,2	0,1	0,3	*)
- 4 copii și mai mulți	1,0	0,4	0,1	0,1	0,1	0,1	0,1	0,1	*)
◆ Sexul capului gospodăriei									
• Masculin	73,3	12,3	9,5	10,9	7,3	7,0	9,7	8,8	7,8
• Feminin	26,7	4,0	3,3	4,2	2,9	2,2	3,0	2,9	4,2
◆ Vârsta capului gospodăriei									
• sub 15 ani	-	-	-	-	-	-	-	-	-
• 15 – 24 ani	1,4	0,2	0,2	0,1	0,2	0,3	0,1	0,1	0,2
• 25 – 34 ani	10,7	1,8	1,2	1,1	0,7	1,1	1,6	1,3	1,9
• 35 – 49 ani	28,8	4,7	3,5	4,3	2,9	2,7	3,7	3,4	3,6
• 50 – 64 ani	27,8	4,3	3,7	4,2	2,9	2,5	3,7	3,3	3,2
• 65 ani și peste	31,3	5,3	4,2	5,4	3,5	2,6	3,6	3,6	3,1
◆ Nivelul de instruire al capului gospodăriei									
• Primar ¹⁾	10,4	2,2	1,6	2,3	1,3	0,5	1,2	0,9	0,4
• Secundar	77,0	12,9	10,1	11,5	7,7	7,7	10,0	9,3	7,8
• Superior	12,6	1,2	1,1	1,3	1,2	1,0	1,5	1,5	3,8

¹⁾ Inclusiv fără școală absolvită

TABELUL 3.
DISTRIBUȚIA GOSPODĂRIILOR DUPĂ STATUTUL OCUPAȚIONAL AL
CAPULUI GOSPODĂRIEI ȘI ALTE CARACTERISTICI ALE GOSPODĂRIEI, ÎN ANUL 2016

	Total gospodării	din care, în %, gospodării de:				
		Salariați	Lucrători pe cont propriu în activități neagricole	Agricultori	Șomeri	Pensionari
TOTAL	100,00	41,4	4,4	7,2	2,5	42,2
în %, după:						
◆ Mărimea gospodăriei						
• 1 persoană	22,6	5,4	0,5	1,0	0,4	14,8
• 2 persoane	31,8	11,4	0,8	1,5	0,5	17,1
• 3 persoane	19,7	12,1	1,0	1,4	0,6	4,3
• 4 persoane	16,1	9,4	1,3	1,7	0,5	2,7
• 5 persoane	5,8	2,1	0,4	0,8	0,3	1,9
• 6 persoane și mai multe	4,0	1,0	0,4	0,8	0,2	1,4
◆ Numărul copiilor sub 18 ani						
• Fără copii sub 18 ani	73,6	23,2	1,9	3,9	1,5	41,6
• Cu copii sub 18 ani	26,4	18,2	2,5	3,3	1,0	0,6
din care, gospodării cu:						
- 1 copil	14,3	10,8	1,1	1,2	0,4	0,5
- 2 copii	9,5	6,3	1,0	1,2	0,4	0,1
- 3 copii	1,6	0,8	0,2	0,5	0,1	*)
- 4 copii și mai mulți	1,0	0,3	0,2	0,4	0,1	*)
◆ Sexul capului gospodăriei						
• Masculin	73,3	35,0	4,1	6,3	2,1	24,7
• Feminin	26,7	6,4	0,3	0,9	0,4	17,5
◆ Vârsta capului gospodăriei						
• sub 15 ani	-	-	-	-	-	-
• 15 – 24 ani	1,4	0,8	*)	0,1	*)	-
• 25 – 34 ani	10,7	8,4	0,7	0,9	0,4	*)
• 35 – 49 ani	28,8	20,6	2,6	3,2	1,1	0,6
• 50 – 64 ani	27,8	11,5	1,1	2,8	1,0	10,8
• 65 ani și peste	31,3	0,1	*)	0,2	*)	30,7
◆ Nivelul de instruire al capului gospodăriei						
• Primar ¹⁾	10,4	0,3	0,4	0,8	0,2	8,3
• Secundar	77,0	31,3	3,8	6,4	2,1	31,7
• Superior	12,6	9,7	0,2	*)	0,2	2,2
◆ Medii de rezidență						
• Urban	56,5	29,4	1,8	0,7	1,5	21,7
• Rural	43,5	12,0	2,6	6,5	1,0	20,5
◆ Regiuni						
• Nord – Est	16,3	5,1	1,4	2,7	0,2	6,6
• Sud – Est	12,8	5,1	0,4	1,0	0,4	5,6
• Sud – Muntenia	15,1	5,4	0,8	0,9	0,4	7,1
• Sud – Vest Oltenia	10,2	3,6	0,3	1,1	0,3	4,7
• Vest	9,2	4,7	0,1	0,2	0,2	3,8
• Nord – Vest	12,7	5,9	0,4	0,9	0,2	5,1
• Centru	11,7	4,9	0,8	0,4	0,5	4,9
• București – Ilfov	12,0	6,7	0,2	*)	0,3	4,4

¹⁾ Inclusiv fără școală absolvită

TABELUL 4.
DISTRIBUȚIA PERSOANELOR DIN GOSPODĂRII PE SEXE, GRUPE DE VÂRSTĂ
ȘI ALTE CARACTERISTICI ALE GOSPODĂRIEI, ÎN ANUL 2016

	Total persoane	în %, pe grupe de vârstă:				
		sub 15 ani	15 – 24 ani	25 – 49 ani	50 – 64 ani	65 ani și peste
TOTAL	100,0	15,3	11,1	37,5	18,6	17,5
în %, după:						
◆ Statutul ocupațional al capului gospodăriei:						
din care:						
• Salariat	44,9	8,2	6,0	22,6	7,1	1,0
• Lucrător pe cont propriu în activități neagricole	5,9	1,5	1,0	2,6	0,7	0,1
• Agricultor	9,2	2,2	1,5	3,6	1,6	0,3
• Șomer	3,1	0,8	0,3	1,3	0,6	0,1
• Pensionar	34,3	2,0	1,7	6,4	8,4	15,8
◆ Mărimea gospodăriei						
1 persoană	8,5	-	0,3	1,8	1,9	4,5
2 persoane	24,0	0,3	0,9	6,4	8,1	8,3
3 persoane	22,4	3,0	2,6	10,9	4,0	1,9
4 persoane	24,3	6,0	3,8	11,0	2,4	1,1
5 persoane	10,9	2,9	1,7	4,2	1,2	0,9
6 persoane și mai multe	9,9	3,1	1,8	3,2	1,0	0,8
MASCULIN	100,0	16,2	11,7	39,2	18,5	14,4
◆ Statutul ocupațional al capului gospodăriei:						
din care:						
• Salariat	46,3	8,7	6,4	22,7	8,1	0,4
• Lucrător pe cont propriu în activități neagricole	6,1	1,5	1,0	2,7	0,8	0,1
• Agricultor	10,2	2,5	1,6	4,0	1,9	0,2
• Șomer	3,3	0,8	0,3	1,4	0,7	0,1
• Pensionar	31,7	2,1	1,9	7,5	6,6	13,6
◆ Mărimea gospodăriei						
1 persoană	6,5	-	0,3	2,4	1,6	2,2
2 persoane	23,9	0,3	0,8	6,6	7,6	8,6
3 persoane	23,4	3,4	2,8	11,4	4,4	1,4
4 persoane	25,2	6,4	4,1	11,2	2,7	0,8
5 persoane	10,8	3,0	1,8	4,2	1,2	0,6
6 persoane și mai multe	10,2	3,1	1,9	3,4	1,0	0,8
FEMININ	100,0	14,5	10,5	35,8	18,8	20,4
◆ Statutul ocupațional al capului gospodăriei:						
din care:						
• Salariat	43,5	7,7	5,7	22,5	6,0	1,6
• Lucrător pe cont propriu în activități neagricole	5,7	1,5	1,0	2,5	0,6	0,1
• Agricultor	8,3	2,0	1,3	3,4	1,2	0,4
• Șomer	3,0	0,8	0,3	1,3	0,5	0,1
• Pensionar	36,8	1,9	1,6	5,3	10,0	18,0
◆ Mărimea gospodăriei						
1 persoană	10,5	-	0,3	1,2	2,2	6,8
2 persoane	24,1	0,2	1,0	6,1	8,7	8,1
3 persoane	21,4	2,8	2,4	10,4	3,6	2,2
4 persoane	23,6	5,7	3,6	10,8	2,1	1,4
5 persoane	10,9	2,7	1,6	4,2	1,2	1,2
6 persoane și mai multe	9,5	3,1	1,6	3,1	1,0	0,7

TABELUL 5.
DISTRIBUȚIA PERSOANELOR DIN GOSPODĂRII DUPĂ STATUTUL OCUPAȚIONAL
AL PERSOANELOR ȘI AL CAPULUI GOSPODĂRIEI, PE MEDII ȘI REGIUNI, ÎN ANUL 2016

	Total persoane	din care, în %, în gospodării de:				
		Salariați	Lucrători pe cont propriu în activități neagricole	Agricultori	Șomeri	Pensionari
TOTAL	100,0	44,9	5,9	9,2	3,1	34,3
în %, după:						
◆ Statutul ocupațional al persoanei						
• Salariat	31,7	25,9	0,3	0,5	0,5	4,2
• Lucrător pe cont propriu în activități neagricole	3,5	0,3	2,1	0,2	0,1	0,7
• Agricultor	6,3	0,9	0,4	3,7	*)	1,2
• Ajutor familial	1,4	0,1	0,1	0,9	*)	0,3
• Șomer	3,1	0,8	0,2	0,1	1,2	0,8
• Pensionar	24,2	1,6	0,1	0,2	0,1	22,0
• Elev, student	16,5	9,1	1,5	2,1	0,6	2,4
• Alte situații	13,3	6,2	1,2	1,5	0,6	2,7
URBAN	100,0	56,7	4,4	1,5	3,3	31,4
◆ Statutul ocupațional al persoanei						
• Salariat	41,0	35,1	0,4	0,1	0,6	4,4
• Lucrător pe cont propriu în activități neagricole	2,7	0,3	1,6	0,1	0,1	0,6
• Agricultor	1,2	0,2	0,1	0,6	*)	0,2
• Ajutor familial	0,1	*)	*)	0,1	-	*)
• Șomer	3,2	1,0	0,1	*)	1,3	0,7
• Pensionar	23,7	2,1	0,1	*)	0,1	21,3
• Elev, student	15,6	10,6	1,1	0,3	0,7	1,9
• Alte situații	12,5	7,4	1,0	0,3	0,5	2,3
RURAL	100,0	31,1	7,6	18,2	2,9	37,6
◆ Statutul ocupațional al persoanei						
• Salariat	21,0	15,3	0,3	0,9	0,3	4,0
• Lucrător pe cont propriu în activități neagricole	4,4	0,3	2,6	0,4	0,1	0,9
• Agricultor	12,1	1,6	0,7	7,3	0,1	2,3
• Ajutor familial	2,8	0,3	0,1	1,8	*)	0,6
• Șomer	3,1	0,5	0,2	0,2	1,2	0,8
• Pensionar	24,8	1,1	0,2	0,5	0,1	22,9
• Elev, student	17,5	7,3	2,0	4,1	0,5	2,9
• Alte situații	14,3	4,7	1,5	3,0	0,6	3,2

TABELUL 5.
DISTRIBUȚIA PERSOANELOR DIN GOSPODĂRII DUPĂ STATUTUL OCUPAȚIONAL
AL PERSOANELOR ȘI AL CAPULUI GOSPODĂRIEI, PE MEDII ȘI REGIUNI, ÎN ANUL 2016 (continuare)

	Total persoane	din care, în %, în gospodării de:				
		Salariați	Lucrători pe cont propriu în activități neagricole	Agricultori	Șomeri	Pensionari
REGIUNI						
NORD – EST	100,0	34,0	11,6	20,9	1,9	29,9
◆ Statutul ocupațional al persoanei						
• Salariat	21,0	18,1	0,5	0,5	0,2	1,6
• Lucrător pe cont propriu în activități neagricole	6,7	0,6	4,0	0,7	0,1	1,3
• Agricultor	14,6	1,8	1,3	9,2	0,1	1,9
• Ajutor familial	2,8	0,2	0,1	2,1	*)	0,4
• Șomer	1,7	0,4	0,2	0,1	0,6	0,2
• Pensionar	22,4	0,7	0,2	0,2	0,1	21,2
• Elev, student	20,0	8,3	3,6	5,3	0,5	1,7
• Alte situații	10,8	3,9	1,7	2,8	0,3	1,6
SUD – EST	100,0	43,7	4,7	9,4	3,8	34,5
◆ Statutul ocupațional al persoanei						
• Salariat	28,6	23,5	0,2	0,4	0,2	3,9
• Lucrător pe cont propriu în activități neagricole	2,7	0,4	1,5	0,1	0,2	0,4
• Agricultor	6,3	0,8	0,1	4,0	0,1	1,2
• Ajutor familial	0,9	*)	-	0,6	-	0,1
• Șomer	3,1	0,9	0,1	0,1	1,3	0,6
• Pensionar	24,5	1,4	0,1	0,2	0,2	22,6
• Elev, student	16,1	8,7	1,3	1,9	0,7	2,3
• Alte situații	17,8	8,0	1,4	2,1	1,1	3,4
SUD – MUNTENIA	100,0	39,4	6,9	7,5	3,1	39,6
◆ Statutul ocupațional al persoanei						
• Salariat	29,0	21,9	0,4	0,7	0,4	5,1
• Lucrător pe cont propriu în activități neagricole	4,7	0,4	2,5	0,4	0,2	1,2
• Agricultor	5,9	1,3	0,6	2,6	0,1	1,2
• Ajutor familial	1,2	0,1	0,2	0,5	-	0,4
• Șomer	4,8	1,2	0,3	0,3	1,4	1,3
• Pensionar	26,1	1,4	0,1	0,3	0,1	24,0
• Elev, student	15,6	8,1	1,7	1,3	0,4	3,3
• Alte situații	12,7	5,0	1,1	1,4	0,5	3,1

TABELUL 5.
DISTRIBUȚIA PERSOANELOR DIN GOSPODĂRII DUPĂ STATUTUL OCUPAȚIONAL
AL PERSOANELOR ȘI AL CAPULUI GOSPODĂRIEI, PE MEDII ȘI REGIUNI, ÎN ANUL 2016 (continuare)

	Total persoane	din care, în %, în gospodării de:				
		Salariați	Lucrători pe cont propriu în activități neagricole	Agricultori	Șomeri	Pensionari
SUD – VEST OLTENIA	100,0	37,7	3,8	13,8	3,2	39,9
◆ Statutul ocupațional al persoanei						
• Salariat	25,8	21,2	0,1	0,6	0,4	3,2
• Lucrător pe cont propriu în activități neagricole	2,5	0,2	1,3	0,2	0,1	0,6
• Agricultor	10,3	1,0	0,3	5,9	*)	3,0
• Ajutor familial	2,6	*)	0,1	1,5	-	0,9
• Șomer	2,9	0,6	0,1	0,1	1,4	0,7
• Pensionar	26,3	1,1	0,1	0,8	0,2	24,1
• Elev, student	16,2	8,5	0,8	2,3	0,6	3,7
• Alte situații	13,4	5,1	1,0	2,4	0,5	3,7
VEST	100,0	54,3	2,2	3,4	2,2	36,2
◆ Statutul ocupațional al persoanei						
• Salariat	38,3	32,1	0,1	0,3	0,3	5,2
• Lucrător pe cont propriu în activități neagricole	1,4	0,2	0,6	-	0,1	0,5
• Agricultor	2,7	0,7	-	1,0	*)	0,9
• Ajutor familial	1,2	0,5	-	0,3	-	0,4
• Șomer	3,0	0,6	*)	-	1,2	1,2
• Pensionar	23,6	2,1	-	0,1	0,1	21,3
• Elev, student	15,5	10,6	0,8	0,9	0,1	2,4
• Alte situații	14,3	7,5	0,7	0,8	0,4	4,3
NORD – VEST	100,0	51,1	3,7	9,0	1,8	32,2
◆ Statutul ocupațional al persoanei						
• Salariat	36,5	30,2	0,4	0,6	0,4	4,6
• Lucrător pe cont propriu în activități neagricole	1,9	0,3	1,2	0,1	-	0,3
• Agricultor	4,8	0,6	0,1	3,0	-	0,9
• Ajutor familial	1,7	0,1	-	1,4	-	0,1
• Șomer	2,2	0,5	0,2	0,2	0,6	0,7
• Pensionar	23,5	1,9	*)	0,3	0,1	21,2
• Elev, student	17,7	11,0	1,1	2,2	0,4	2,3
• Alte situații	11,7	6,5	0,7	1,2	0,3	2,1

TABELUL 5.
DISTRIBUȚIA PERSOANELOR DIN GOSPODĂRII DUPĂ STATUTUL OCUPAȚIONAL
AL PERSOANELOR ȘI AL CAPULUI GOSPODĂRIEI, PE MEDII ȘI REGIUNI, ÎN ANUL 2016 (continuare)

	Total persoane	din care, în %, în gospodării de:				
		Salariați	Lucrători pe cont propriu în activități neagricole	Agricultori	Șomeri	Pensionari
CENTRU	100,0	46,5	8,6	5,0	5,5	32,3
◆ Statutul ocupațional al persoanei						
• Salariat	33,5	26,7	0,6	0,4	0,8	4,8
• Lucrător pe cont propriu în activități neagricole	3,9	0,3	3,0	0,1	0,1	0,4
• Agricultor	2,3	0,2	0,1	1,6	-	0,3
• Ajutor familial	0,1	-	-	0,1	-	*)
• Șomer	4,5	0,8	0,4	0,1	2,1	1,0
• Pensionar	24,2	2,0	0,1	0,1	0,1	21,9
• Elev, student	16,9	10,0	1,8	1,4	1,5	1,6
• Alte situații	14,6	6,5	2,6	1,2	0,9	2,3
BUCUREȘTI – ILFOV	100,0	58,9	2,0	*)	4,1	31,2
◆ Statutul ocupațional al persoanei						
• Salariat	47,1	38,7	0,2	-	1,0	6,3
• Lucrător pe cont propriu în activități neagricole	1,9	0,1	1,1	*)	0,1	0,6
• Agricultor	-	-	-	-	-	-
• Ajutor familial	-	-	-	-	-	-
• Șomer	3,0	1,1	-	-	1,3	0,5
• Pensionar	23,1	2,6	0,1	-	0,2	20,1
• Elev, student	12,2	8,3	0,2	-	0,8	1,8
• Alte situații	12,7	8,1	0,4	-	0,7	1,9

TABELUL 6.
DISTRIBUȚIA PERSOANELOR DUPĂ NIVELUL DE INSTRUIRE
ȘI STATUTUL OCUPAȚIONAL, PE SEXE ȘI MEDII, ÎN ANUL 2016

	Total persoane	în %, după nivelul de instruire:					
		Primar ¹⁾	Gimnazial	Profesional, complementar sau de ucenici	Liceal	Postliceal de specialitate sau tehnic de maiștri	Superior de scurtă sau lungă durată
TOTAL	100,0	22,4	18,9	16,3	28,3	4,0	10,1
în %, după:							
◆ Statutul ocupațional al persoanei							
• Salariat	31,7	0,2	1,7	6,0	13,7	2,4	7,7
• Lucrător pe cont propriu în activități neagricole	3,5	0,3	0,7	0,9	1,3	0,1	0,2
• Agricultor	6,3	0,6	2,6	1,5	1,5	0,1	*)
• Ajutor familial	1,4	0,1	0,7	0,2	0,4	*)	*)
• Șomer	3,1	0,3	0,7	0,6	1,2	*)	0,3
• Pensionar	24,2	4,6	6,8	6,0	4,3	1,3	1,2
• Elev, student	16,5	9,6	3,3	*)	3,3	*)	0,3
• Alte situații	13,3	6,7	2,4	1,1	2,6	0,1	0,4
◆ MASCULIN	100,0	20,9	16,4	21,1	27,3	4,3	10,0
◆ Statutul ocupațional al persoanei							
• Salariat	36,5	0,3	2,1	8,9	15,1	2,4	7,7
• Lucrător pe cont propriu în activități neagricole	5,5	0,4	1,2	1,6	2,0	0,1	0,2
• Agricultor	7,5	0,7	3,1	2,0	1,5	0,1	0,1
• Ajutor familial	0,8	0,1	0,4	0,1	0,2	-	*)
• Șomer	4,4	0,4	0,9	1,0	1,7	0,1	0,3
• Pensionar	20,6	2,5	4,8	7,3	3,1	1,6	1,3
• Elev, student	17,1	10,0	3,4	*)	3,4	*)	0,3
• Alte situații	7,6	6,5	0,5	0,2	0,3	*)	0,1
◆ FEMININ	100,0	23,8	21,3	11,7	29,3	3,8	10,1
◆ Statutul ocupațional al persoanei							
• Salariat	27,2	0,1	1,4	3,1	12,3	2,4	7,9
• Lucrător pe cont propriu în activități neagricole	1,5	0,1	0,3	0,3	0,7	*)	0,1
• Agricultor	5,1	0,5	2,2	0,9	1,5	*)	*)
• Ajutor familial	1,9	0,2	0,9	0,3	0,5	*)	*)
• Șomer	1,9	0,1	0,4	0,3	0,8	0,1	0,2
• Pensionar	27,7	6,6	8,7	4,8	5,5	1,0	1,1
• Elev, student	15,9	9,2	3,2	*)	3,2	0,1	0,2
• Alte situații	18,8	7,0	4,2	2,0	4,8	0,2	0,6

¹⁾ Inclusiv fără școală absolvită

TABELUL 6.
DISTRIBUȚIA PERSOANELOR DUPĂ NIVELUL DE INSTRUIRE
ȘI STATUTUL OCUPAȚIONAL, PE SEXE ȘI MEDII, ÎN ANUL 2016 (continuare)

	Total persoane	în %, după nivelul de instruire:					
		Primar ¹⁾	Gimnazial	Profesional, complementar sau de ucenici	Liceal	Postliceal de specialitate sau tehnic de maiștri	Superior de scurtă sau lungă durată
URBAN	100,0	17,6	12,5	14,9	32,9	5,9	16,2
◆ Statutul ocupațional al persoanei							
• Salariat	41,0	0,2	1,4	5,7	17,4	3,6	12,7
• Lucrător pe cont propriu în activități neagricole	2,7	0,2	0,4	0,6	1,1	0,1	0,3
• Agricultor	1,2	0,1	0,5	0,2	0,4	*)	*)
• Ajutor familial	0,1	*)	0,1	*)	*)	-	-
• Șomer	3,2	0,3	0,5	0,6	1,3	0,1	0,4
• Pensionar	23,7	1,9	5,0	6,8	6,1	1,9	2,0
• Elev, student	15,6	8,3	3,0	0,1	3,9	*)	0,3
• Alte situații	12,5	6,6	1,6	0,9	2,7	0,2	0,5
◆ MASCULIN	100,0	17,7	9,7	18,4	31,4	6,3	16,5
◆ Statutul ocupațional al persoanei							
• Salariat	45,6	0,3	1,5	8,5	18,9	3,7	12,7
• Lucrător pe cont propriu în activități neagricole	4,2	0,4	0,6	1,0	1,7	0,1	0,4
• Agricultor	1,5	0,1	0,7	0,3	0,4	*)	*)
• Ajutor familial	*)	-	*)	-	*)	-	-
• Șomer	4,5	0,3	0,7	0,9	1,9	0,2	0,5
• Pensionar	19,8	0,9	2,8	7,5	4,1	2,3	2,2
• Elev, student	16,6	8,9	3,1	0,1	4,1	*)	0,4
• Alte situații	7,8	6,8	0,3	0,1	0,3	*)	0,3
◆ FEMININ	100,0	17,6	15,0	11,7	34,2	5,6	15,9
◆ Statutul ocupațional al persoanei							
• Salariat	36,8	0,2	1,3	3,3	15,9	3,5	12,6
• Lucrător pe cont propriu în activități neagricole	1,3	*)	0,2	0,2	0,6	0,1	0,2
• Agricultor	1,0	0,1	0,3	0,2	0,4	*)	*)
• Ajutor familial	0,1	*)	0,1	*)	*)	-	-
• Șomer	1,9	0,2	0,3	0,2	0,8	0,1	0,3
• Pensionar	27,2	2,8	7,1	6,2	7,8	1,5	1,8
• Elev, student	14,8	7,9	2,9	0,1	3,7	*)	0,2
• Alte situații	16,9	6,4	2,8	1,5	5,0	0,4	0,8

¹⁾ Inclusiv fără școală absolvită

TABELUL 6.
DISTRIBUȚIA PERSOANELOR DUPĂ NIVELUL DE INSTRUIRE
ȘI STATUTUL OCUPAȚIONAL, PE SEXE ȘI MEDII, ÎN ANUL 2016 (continuare)

	Total persoane	în %, după nivelul de instruire:					
		Primar ¹⁾	Gimnazial	Profesional, complementar sau de ucenici	Liceal	Postliceal de specialitate sau tehnic de maiștri	Superior de scurtă sau lungă durată
RURAL	100,0	27,9	26,4	17,9	23,1	1,8	2,9
◆ Statutul ocupațional al persoanei							
• Salariat	21,0	0,2	2,2	6,2	9,4	1,0	2,0
• Lucrător pe cont propriu în activități neagricole	4,4	0,3	1,1	1,3	1,5	0,1	0,1
• Agricultor	12,1	1,2	5,1	2,8	2,8	0,1	0,1
• Ajutor familial	2,8	0,2	1,3	0,6	0,7	*)	*)
• Șomer	3,1	0,3	0,9	0,6	1,2	*)	0,1
• Pensionar	24,8	7,7	8,8	5,0	2,4	0,6	0,3
• Elev, student	17,5	11,0	3,7	*)	2,7	*)	0,1
• Alte situații	14,3	7,0	3,3	1,4	2,4	*)	0,2
◆ MASCULIN	100,0	24,4	23,8	24,2	22,8	2,0	2,8
◆ Statutul ocupațional al persoanei							
• Salariat	26,4	0,4	2,7	9,4	10,8	1,1	2,0
• Lucrător pe cont propriu în activități neagricole	7,1	0,5	1,8	2,3	2,3	0,1	0,1
• Agricultor	14,2	1,4	5,9	3,9	2,8	0,1	0,1
• Ajutor familial	1,6	0,1	0,7	0,3	0,5	-	*)
• Șomer	4,3	0,3	1,3	1,0	1,5	*)	0,2
• Pensionar	21,4	4,3	7,0	7,1	2,0	0,7	0,3
• Elev, student	17,6	11,2	3,7	*)	2,6	-	0,1
• Alte situații	7,4	6,2	0,7	0,2	0,3	*)	*)
◆ FEMININ	100,0	31,5	29,0	11,6	23,3	1,6	3,0
◆ Statutul ocupațional al persoanei							
• Salariat	15,6	0,2	1,6	2,9	8,0	0,9	2,0
• Lucrător pe cont propriu în activități neagricole	1,8	0,2	0,5	0,3	0,7	*)	0,1
• Agricultor	10,1	1,0	4,4	1,8	2,8	0,1	*)
• Ajutor familial	4,1	0,3	1,9	0,8	1,0	0,1	*)
• Șomer	1,8	0,2	0,6	0,2	0,7	*)	0,1
• Pensionar	28,1	11,1	10,5	3,0	2,8	0,4	0,3
• Elev, student	17,3	10,8	3,6	*)	2,7	*)	0,2
• Alte situații	21,2	7,7	5,9	2,6	4,6	0,1	0,3

¹⁾ Inclusiv fără școală absolvită

TABELUL 7.
NUMĂRUL MEDIU DE PERSOANE PE O GOSPODĂRIE, ÎN ANUL 2016

	Total persoane	statutul		
		Salariat	Lucrător pe cont propriu în activități neagricole	Agricultor
TOTAL	2,648	0,841	0,092	0,167
Statutul ocupațional al capului gospodăriei: din care:				
Salariat	2,872	1,660	0,021	0,056
Lucrător pe cont propriu în activități neagricole	3,503	0,196	1,225	0,219
Agricultor	3,410	0,175	0,084	1,364
Șomer	3,279	0,494	0,085	0,047
Pensionar	2,153	0,266	0,045	0,074
URBAN	2,514	1,031	0,067	0,031
Statutul ocupațional al capului gospodăriei: din care:				
Salariat	2,743	1,696	0,016	0,012
Lucrător pe cont propriu în activități neagricole	3,348	0,260	1,217	0,091
Agricultor	3,253	0,290	0,114	1,338
Șomer	3,139	0,609	0,055	0,014
Pensionar	2,059	0,290	0,038	0,014
RURAL	2,821	0,593	0,125	0,342
Statutul ocupațional al capului gospodăriei: din care:				
Salariat	3,191	1,572	0,034	0,163
Lucrător pe cont propriu în activități neagricole	3,615	0,150	1,231	0,312
Agricultor	3,426	0,164	0,082	1,366
Șomer	3,484	0,326	0,128	0,096
Pensionar	2,253	0,240	0,054	0,139
REGIUNI				
NORD-EST	2,671	0,560	0,179	0,392
Statutul ocupațional al capului gospodăriei: din care:				
Salariat	2,920	1,553	0,049	0,160
Lucrător pe cont propriu în activități neagricole	3,667	0,145	1,251	0,417
Agricultor	3,340	0,082	0,116	1,480
Șomer	3,320	0,338	0,167	0,160
Pensionar	1,967	0,107	0,086	0,126

- medii pe o gospodărie -				
ocupațional:				
Ajutor familial	Șomer	Pensionar	Elev, student	Alte situații
0,036	0,082	0,640	0,436	0,354
TOTAL				
Statutul ocupațional al capului gospodăriei: din care:				
0,008	0,049	0,103	0,582	0,393
0,039	0,104	0,067	0,926	0,727
0,319	0,041	0,089	0,770	0,568
0,005	1,270	0,138	0,643	0,597
0,018	0,049	1,384	0,149	0,168
URBAN	0,002	0,080	0,595	0,393
Statutul ocupațional al capului gospodăriei: din care:				
**)	0,046	0,100	0,514	0,359
0,008	0,093	0,055	0,857	0,767
0,124	0,013	0,112	0,664	0,598
-	1,203	0,144	0,636	0,478
0,001	0,048	1,393	0,126	0,149
RURAL	0,080	0,086	0,699	0,493
Statutul ocupațional al capului gospodăriei: din care:				
0,027	0,055	0,108	0,751	0,481
0,061	0,112	0,075	0,976	0,698
0,339	0,043	0,086	0,780	0,566
0,012	1,369	0,129	0,654	0,770
0,036	0,049	1,374	0,172	0,189
REGIUNI				
NORD-EST	0,076	0,044	0,597	0,535
Statutul ocupațional al capului gospodăriei: din care:				
0,018	0,038	0,062	0,709	0,331
0,049	0,066	0,060	1,140	0,539
0,331	0,014	0,033	0,845	0,439
0,042	1,126	0,101	0,914	0,472
0,023	0,014	1,390	0,114	0,107

TABELUL 7.
NUMĂRUL MEDIU DE PERSOANE PE O GOSPODĂRIE, ÎN ANUL 2016 (continuare)

	Total persoane	statutul		
		Salariat	Lucrător pe cont propriu în activități neagricole	Agricultor
SUD-EST	2,586	0,739	0,069	0,165
Statutul ocupațional al capului gospodăriei:				
din care:				
Salariat	2,864	1,538	0,024	0,050
Lucrător pe cont propriu în activități neagricole	3,490	0,137	1,134	0,068
Agricultor	3,294	0,150	0,038	1,393
Șomer	3,487	0,225	0,146	0,063
Pensionar	2,055	0,228	0,026	0,070
SUD-MUNTENIA	2,686	0,779	0,126	0,159
Statutul ocupațional al capului gospodăriei:				
din care:				
Salariat	2,941	1,633	0,031	0,098
Lucrător pe cont propriu în activități neagricole	3,468	0,227	1,247	0,314
Agricultor	3,356	0,329	0,160	1,170
Șomer	3,105	0,434	0,145	0,122
Pensionar	2,251	0,290	0,069	0,065
SUD-VEST OLTENIA	2,612	0,674	0,066	0,269
Statutul ocupațional al capului gospodăriei:				
din care:				
Salariat	2,761	1,555	0,013	0,075
Lucrător pe cont propriu în activități neagricole	3,466	0,056	1,241	0,270
Agricultor	3,435	0,154	0,056	1,463
Șomer	2,696	0,382	0,053	0,012
Pensionar	2,254	0,181	0,037	0,172
VEST	2,630	1,007	0,038	0,070
Statutul ocupațional al capului gospodăriei:				
din care:				
Salariat	2,812	1,661	0,014	0,037
Lucrător pe cont propriu în activități neagricole	3,548	0,141	1,005	-
Agricultor	3,587	0,278	0,010	1,015
Șomer	3,011	0,441	0,083	0,017
Pensionar	2,316	0,335	0,029	0,058

- medii pe o gospodărie -				
ocupațional:				
Ajutor familial	Șomer	Pensionar	Elev, student	Alte situații
0,023	0,080	0,635	0,416	0,459
				SUD-EST
				Statutul ocupațional al capului gospodăriei:
				din care:
0,003	0,058	0,096	0,572	0,523
-	0,079	0,084	0,929	1,059
0,224	0,020	0,051	0,679	0,739
-	1,201	0,169	0,676	1,007
0,009	0,038	1,344	0,139	0,201
0,032	0,128	0,702	0,419	0,341
				SUD-MUNTENIA
				Statutul ocupațional al capului gospodăriei:
				din care:
0,010	0,087	0,103	0,606	0,373
0,080	0,142	0,074	0,850	0,534
0,229	0,123	0,152	0,584	0,609
-	1,419	0,130	0,372	0,483
0,022	0,077	1,366	0,185	0,177
0,067	0,076	0,687	0,423	0,350
				SUD-VEST OLTENIA
				Statutul ocupațional al capului gospodăriei:
				din care:
0,004	0,044	0,077	0,619	0,374
0,132	0,075	0,120	0,692	0,880
0,371	0,034	0,188	0,583	0,586
0,006	1,137	0,198	0,490	0,418
0,050	0,040	1,361	0,206	0,207
0,032	0,077	0,622	0,409	0,375
				VEST
				Statutul ocupațional al capului gospodăriei:
				din care:
0,024	0,029	0,111	0,547	0,389
-	0,023	-	1,319	1,060
0,283	-	0,144	0,964	0,893
-	1,619	0,094	0,218	0,539
0,030	0,076	1,358	0,153	0,277

TABELUL 7.
NUMĂRUL MEDIU DE PERSOANE PE O GOSPODĂRIE, ÎN ANUL 2016 (continuare)

	Total persoane	statutul		
		Salariat	Lucrător pe cont propriu în activități neagricole	Agricultor
NORD-VEST Statutul ocupațional al capului gospodăriei: din care:	2,722	0,994	0,053	0,130
Salariat	2,982	1,762	0,017	0,034
Lucrător pe cont propriu în activități neagricole	3,562	0,390	1,107	0,064
Agricultor	3,656	0,267	0,037	1,244
Șomer	3,369	0,804	-	-
Pensionar	2,180	0,311	0,024	0,063
CENTRU Statutul ocupațional al capului gospodăriei: din care:	2,689	0,900	0,105	0,062
Salariat	2,980	1,713	0,019	0,012
Lucrător pe cont propriu în activități neagricole	3,570	0,236	1,270	0,015
Agricultor	3,573	0,313	0,032	1,144
Șomer	3,436	0,510	0,025	-
Pensionar	2,088	0,310	0,028	0,020
BUCUREȘTI-ILFOV Statutul ocupațional al capului gospodăriei: din care:	2,556	1,204	0,047	**)
Salariat	2,714	1,785	0,006	-
Lucrător pe cont propriu în activități neagricole	2,448	0,291	1,314	-
Agricultor	3,000	-	1,000	1,000
Șomer	3,636	0,909	0,052	-
Pensionar	2,192	0,445	0,038	-

- medii pe o gospodărie -					
ocupațional:					
Ajutor familial	Șomer	Pensionar	Elev, student	Alte situații	
0,045	0,060	0,640	0,482	0,318	NORD-VEST Statutul ocupațional al capului gospodăriei: din care:
0,007	0,032	0,111	0,640	0,379	Salariat
-	0,212	0,035	1,095	0,659	Lucrător pe cont propriu în activități neagricole
0,566	0,064	0,116	0,887	0,475	Agricultor
-	1,140	0,131	0,659	0,635	Șomer
0,009	0,046	1,432	0,157	0,138	Pensionar
0,003	0,121	0,652	0,455	0,391	CENTRU Statutul ocupațional al capului gospodăriei: din care:
-	0,050	0,128	0,643	0,415	Salariat
0,002	0,162	0,051	0,762	1,074	Lucrător pe cont propriu în activități neagricole
0,054	0,076	0,061	1,010	0,883	Agricultor
-	1,334	0,075	0,926	0,566	Șomer
0,002	0,066	1,417	0,100	0,145	Pensionar
-	0,076	0,592	0,312	0,325	BUCUREȘTI-ILFOV Statutul ocupațional al capului gospodăriei: din care:
-	0,049	0,122	0,381	0,371	Salariat
-	-	0,126	0,264	0,453	Lucrător pe cont propriu în activități neagricole
-	-	-	1,000	-	Agricultor
-	1,199	0,205	0,666	0,605	Șomer
-	0,037	1,409	0,129	0,134	Pensionar

TABELUL 8.
VENITURI ȘI ALTE RESURSE FINANCIARE,
DUPĂ STATUTUL OCUPAȚIONAL AL CAPULUI GOSPODĂRIEI

- medii lunare pe o gospodărie, lei -

Anii	Total gospodării	din care, gospodării de:					
		Salariați	Lucrători pe cont propriu în activități neagricole	Agricultori	Șomeri	Pensionari	
I. VENITURI TOTALE							
(A + B)							
2015	2686,77	3656,36	2059,71	2181,06	1541,30	2040,21	
2016	2944,60	4051,07	2275,66	2155,79	1915,29	2150,99	
A. Venituri bănești							
(1+2+3+4+5+6+7)							
2015	2361,99	3387,05	1726,50	1314,75	1279,72	1749,91	
2016	2631,62	3782,79	1919,50	1434,02	1667,44	1860,98	
1. Salarii brute și alte drepturi salariale							
2015	1495,24	3116,98	272,83	206,51	562,26	418,12	
2016	1729,70	3512,50	315,72	245,41	846,90	481,02	
2. Venituri din agricultură							
2015	77,17	14,49	61,43	687,53	20,65	36,26	
2016	82,00	16,20	52,72	747,87	27,28	38,90	
din care:							
- venituri din vânzări de produse agroalimentare, animale și păsări							
2015	56,27	11,73	25,21	504,31	9,29	28,08	
2016	58,13	14,66	24,58	507,61	4,14	31,44	
- venituri din prestarea unor munci agricole							
2015	20,82	2,76	36,22	182,20	11,36	8,18	
2016	23,46	1,54	28,14	234,68	23,14	7,45	
3. Venituri din activități neagricole independente							
2015	65,41	12,86	972,01	67,80	44,56	21,88	
2016	73,80	12,86	1038,03	52,90	52,51	21,69	
- venituri din comerț							
2015	7,83	1,51	86,52	4,81	2,25	1,81	
2016	10,12	2,37	106,92	1,94	0,56	0,89	
- venituri din prestări servicii							
2015	15,44	3,12	186,45	36,68	18,71	5,75	
2016	16,11	4,09	189,33	34,96	20,18	6,42	
- venituri din meserii							
2015	34,03	5,07	551,88	25,50	23,60	12,55	
2016	36,34	4,04	556,86	15,55	31,77	11,74	
- venituri din profesii liberale, drepturi de proprietate intelectuală							
2015	8,11	3,16	147,16	0,81	-	1,77	
2016	11,23	2,36	184,92	0,45	-	2,64	
4. Venituri din prestații sociale							
2015	642,15	188,28	177,51	215,20	363,36	1235,48	
2016	664,05	194,71	197,37	256,70	397,62	1279,41	
Pensii							
2015	554,43	91,44	44,50	71,81	75,01	1193,14	
2016	567,45	84,65	49,27	65,73	107,75	1236,24	
din care:							
- pensii pentru limită de vârstă (inclusiv anticipată și anticipată parțial)							
2015	450,31	65,32	21,44	28,39	46,18	986,29	
2016	468,70	64,07	25,30	23,26	84,73	1034,85	
Alte venituri asimilate pensiilor							
2015	0,88	0,02	0,22	0,69	-	1,87	
2016	1,15	0,15	-	-	-	2,57	
Indemnizații pentru incapacitate temporară de muncă, maternitate, îngrijirea copiilor							
2015	14,90	29,26	14,77	1,00	19,79	3,86	
2016	18,55	36,14	10,54	3,54	26,08	4,15	
Prestații din fondul de șomaj							
2015	7,27	4,09	2,57	2,71	111,00	3,86	
2016	4,02	1,43	2,07	2,14	85,91	2,29	

TABELUL 8.
VENITURI ȘI ALTE RESURSE FINANCIARE,
DUPĂ STATUTUL OCUPAȚIONAL AL CAPULUI GOSPODĂRIEI (continuare)

- medii lunare pe o gospodărie, lei -

	Anii	Total gospodării	din care, gospodării de:				
			Salariați	Lucrători pe cont propriu în activități neagricole	Agricultori	Șomeri	Pensionari
Prestații familiale	2015	42,84	55,94	85,92	82,46	90,90	13,26
	2016	51,59	64,72	114,12	110,29	98,30	16,66
- alocații pentru copii	2015	41,90	55,13	84,52	81,98	89,29	12,74
	2016	50,92	64,15	113,42	109,09	97,50	16,13
- burse pentru elevi și studenți	2015	0,94	0,81	1,40	0,48	1,61	0,52
	2016	0,67	0,57	0,70	1,20	0,80	0,53
Prestații de asistență socială și alte prestații	2015	21,83	7,53	29,53	56,53	66,66	19,49
	2016	21,29	7,62	21,37	75,00	79,58	17,50
din care:							
- ajutoare speciale pentru persoanele cu handicap	2015	11,15	4,66	4,98	8,23	10,78	15,41
	2016	10,54	4,25	7,19	15,80	4,58	14,22
- ajutoare sociale acordate de primării	2015	8,08	0,51	17,89	42,46	52,97	2,37
	2016	8,04	0,59	9,60	49,77	73,22	1,79
5. Venituri din proprietate	2015	3,74	1,28	2,89	4,52	3,17	4,47
	2016	4,53	2,13	6,63	7,25	7,84	3,36
6. Venituri din vânzarea de active din patrimoniul gospodăriei	2015	30,95	17,94	205,76	73,51	100,26	10,78
	2016	32,62	10,07	277,70	67,50	147,66	13,62
7. Alte venituri	2015	47,33	35,22	34,07	59,68	185,46	22,92
	2016	44,92	34,32	31,33	56,39	187,63	22,98
B. Venituri în natură (1+2)	2015	324,78	269,31	333,21	866,31	261,58	290,30
	2016	312,98	268,28	356,16	721,77	247,85	290,01
1. Contravaloarea veniturilor în natură obținute de salariați și beneficiarii de prestații sociale	2015	36,82	49,19	20,35	25,89	36,28	28,60
	2016	39,78	53,19	28,20	23,50	34,97	31,39
2. Contravaloarea consumului de produse agroalimentare din resurse proprii	2015	287,96	220,12	312,86	840,42	225,30	261,70
	2016	273,20	215,09	327,96	698,27	212,88	258,62
II. ÎMPRUMUTURI ȘI CREDITE LUATE, SUME RETRASE DE LA C.E.C. BANK, ALTE BĂNCI ȘI INSTITUȚII SIMILARE	2015	22,70	25,85	14,96	21,37	49,13	17,79
	2016	23,78	25,50	11,72	90,95	38,08	12,09
din care:							
- sume retrase de la CEC Bank, alte bănci și instituții similare	2015	11,32	15,08	1,15	5,27	15,06	8,76
	2016	12,44	9,10	-	82,77	10,29	5,87
- împrumuturi și credite luate	2015	9,89	9,56	9,52	13,40	31,78	7,90
	2016	8,91	12,28	7,70	6,93	23,74	5,43
III. SOLD ÎN NUMERAR LA ÎNCEPUTUL PERIOADEI	2015	261,24	298,50	283,74	279,99	216,53	224,34
	2016	270,25	309,91	355,21	260,06	278,65	225,52
TOTAL GENERAL (I + II + III)	2015	2970,71	3980,71	2358,41	2482,42	1806,96	2282,34
	2016	3238,63	4386,48	2642,59	2506,80	2232,02	2388,60

TABELUL 9.
VENITURI ȘI ALTE RESURSE FINANCIARE, PE MEDII

	Anii	- medii lunare pe o gospodărie, lei -		
		Total gospodării	gospodării din:	
			Urban	Rural
I. VENITURI TOTALE (A + B)	2015	2686,77	2996,86	2278,71
	2016	2944,60	3327,10	2447,02
A. Venituri bănești (1+2+3+4+5+6+7)	2015	2361,99	2800,88	1784,45
	2016	2631,62	3132,61	1979,89
1. Salarii brute și alte drepturi salariale	2015	1495,24	1965,26	876,73
	2016	1729,70	2265,85	1032,25
2. Venituri din agricultură	2015	77,17	14,19	160,05
	2016	82,00	13,90	170,57
din care:				
- venituri din vânzări de produse agroalimentare, animale și păsări	2015	56,27	8,99	118,49
	2016	58,13	8,89	122,18
- venituri din prestarea unor munci agricole	2015	20,82	5,20	41,38
	2016	23,46	4,60	47,98
3. Venituri din activități neagricole independente	2015	65,41	56,47	77,18
	2016	73,80	71,91	76,26
- venituri din comerț	2015	7,83	9,83	5,20
	2016	10,12	15,18	3,53
- venituri din prestări servicii	2015	15,44	11,29	20,89
	2016	16,11	12,20	21,20
- venituri din meserii	2015	34,03	22,68	48,97
	2016	36,34	26,16	49,59
- venituri din profesii liberale, drepturi de proprietate intelectuală	2015	8,11	12,67	2,12
	2016	11,23	18,37	1,94
4. Venituri din prestații sociale	2015	642,15	673,72	600,61
	2016	664,05	692,93	626,47
Pensii	2015	554,43	595,53	500,35
	2016	567,45	608,63	513,89
din care:				
- pensii pentru limită de vârstă (inclusiv anticipată și anticipată parțial)	2015	450,31	529,15	346,54
	2016	468,70	549,28	363,86
Alte venituri asimilate pensiilor	2015	0,88	0,68	1,14
	2016	1,15	1,05	1,28
Indemnizații pentru incapacitate temporară de muncă, maternitate, îngrijirea copiilor	2015	14,90	20,21	7,92
	2016	18,55	24,44	10,89
Prestații din fondul de șomaj	2015	7,27	7,77	6,61
	2016	4,02	4,19	3,79

TABELUL 9.
VENITURI ȘI ALTE RESURSE FINANCIARE, PE MEDII (continuare)

	Anii	Total gospodării	- medii lunare pe o gospodărie, lei -	
			gospodării din:	
			Urban	Rural
Prestații familiale	2015	42,84	37,19	50,27
	2016	51,59	43,57	62,02
- alocații pentru copii	2015	41,90	36,13	49,49
	2016	50,92	42,91	61,34
- burse pentru elevi și studenți	2015	0,94	1,06	0,78
	2016	0,67	0,66	0,68
Prestații de asistență socială și alte prestații	2015	21,83	12,34	34,32
	2016	21,29	11,05	34,60
din care:				
- ajutoare speciale pentru persoanele cu handicap	2015	11,15	8,21	15,03
	2016	10,54	7,28	14,77
- ajutoare sociale acordate de primării	2015	8,08	2,75	15,08
	2016	8,04	2,82	14,84
5. Venituri din proprietate	2015	3,74	3,61	3,91
	2016	4,53	4,83	4,15
6. Venituri din vânzarea de active din patrimoniul gospodăriei	2015	30,95	29,43	32,94
	2016	32,62	28,78	37,62
7. Alte venituri	2015	47,33	58,20	33,03
	2016	44,92	54,41	32,57
B. Venituri în natură (1 + 2)	2015	324,78	195,98	494,26
	2016	312,98	194,49	467,13
1. Contravaloarea veniturilor în natură obținute de salariați și beneficiarii de prestații sociale	2015	36,82	42,61	29,21
	2016	39,78	47,10	30,25
2. Contravaloarea consumului de produse agroalimentare din resurse proprii	2015	287,96	153,37	465,05
	2016	273,20	147,39	436,88
II. ÎMPRUMUTURI ȘI CREDITE LUATE, SUME RETRASE DE LA C.E.C. BANK, ALTE BĂNCI ȘI INSTITUȚII SIMILARE	2015	22,70	22,02	23,61
	2016	23,78	22,04	26,05
din care:				
- sume retrase de la CEC Bank, alte bănci și instituții similare	2015	11,32	10,18	12,82
	2016	12,44	7,84	18,42
- împrumuturi și credite luate	2015	9,89	10,85	8,63
	2016	8,91	11,04	6,15
III. SOLD ÎN NUMERAR LA ÎNCEPUTUL PERIOADEI	2015	261,24	267,62	252,84
	2016	270,25	280,06	257,48
TOTAL GENERAL (I + II + III)	2015	2970,71	3286,50	2555,16
	2016	3238,63	3629,20	2730,55

TABELUL 10.
VENITURI ȘI ALTE RESURSE FINANCIARE, PE REGIUNI

- medii lunare pe o gospodărie, lei -

	Anii	Regiuni:							
		Nord-Est	Sud-Est	Sud-Muntenia	Sud-Vest Oltenia	Vest	Nord-Vest	Centru	București-Ilfov
I. VENITURI TOTALE (A + B)	2015	2176,76	2373,20	2466,29	2448,02	2795,02	2896,30	2912,49	3671,59
	2016	2382,47	2650,92	2696,43	2631,88	3126,89	3150,06	3055,52	4136,32
A. Venituri bănești (1+2+3+4+5+6+7)	2015	1794,10	2071,65	2177,47	2079,91	2520,15	2473,98	2522,33	3520,91
	2016	1957,99	2353,06	2429,34	2285,08	2888,83	2739,91	2731,41	3986,07
1. Salarii brute și alte drepturi salariale	2015	942,85	1185,91	1282,91	1180,31	1703,91	1634,22	1649,68	2654,89
	2016	1066,73	1429,15	1493,67	1397,47	2009,18	1914,22	1828,02	3027,28
2. Venituri din agricultură	2015	96,88	133,22	67,07	107,50	24,92	96,10	72,04	2,51
	2016	120,74	135,35	66,93	102,81	77,56	81,66	57,74	1,06
din care:									
- venituri din vânzări de produse agroalimentare, animale și păsări	2015	68,51	103,21	47,43	81,15	15,25	77,03	43,13	1,80
	2016	80,10	100,94	44,09	77,45	64,84	63,18	30,00	0,79
- venituri din prestarea unor munci agricole	2015	27,89	30,01	19,64	26,35	9,67	19,06	28,91	0,71
	2016	40,59	32,62	22,84	25,36	12,72	17,13	27,74	0,27
3. Venituri din activități neagricole independente	2015	84,16	50,18	68,71	46,50	27,86	67,11	96,84	64,43
	2016	68,10	55,98	74,48	54,37	44,46	55,84	109,28	123,18
- venituri din comerț	2015	15,33	3,17	5,94	2,00	1,25	3,28	12,70	15,09
	2016	9,98	4,10	5,52	5,95	7,01	8,13	16,52	24,30
- venituri din prestări servicii	2015	17,57	13,99	19,26	12,45	9,06	15,08	23,90	8,81
	2016	20,86	9,60	20,07	11,40	13,61	12,25	28,01	10,07
- venituri din meserii	2015	38,63	30,57	40,00	31,07	15,30	42,80	41,72	24,01
	2016	36,32	33,44	43,62	36,28	23,74	30,47	56,33	26,77
- venituri din profesii liberale, drepturi de proprietate intelectuală	2015	12,63	2,45	3,51	0,98	2,25	5,95	18,52	16,52
	2016	0,94	8,84	5,27	0,74	0,10	4,99	8,42	62,04
4. Venituri din prestații sociale	2015	554,54	615,02	684,13	642,49	702,29	626,74	647,09	702,51
	2016	578,99	640,68	720,00	643,01	694,05	644,25	680,71	733,78
Pensii	2015	453,99	525,76	589,37	563,44	625,41	540,25	557,58	627,56
	2016	464,75	539,99	611,71	562,20	617,86	549,05	584,77	649,17
din care:									
- pensii pentru limită de vârstă (inclusiv anticipată și anticipată parțial)	2015	331,43	430,59	466,02	428,22	550,57	410,49	476,36	572,02
	2016	345,61	443,00	490,22	438,80	563,92	426,94	513,01	589,97
Alte venituri asimilate pensiilor	2015	0,92	1,45	1,22	0,04	0,79	1,54	0,54	0,18
	2016	0,85	3,33	1,65	0,33	0,16	1,40	0,34	0,59
Indemnizații pentru incapacitate temporară de muncă, maternitate, îngrijirea copiilor	2015	12,16	11,56	13,68	7,82	8,50	12,60	21,46	30,72
	2016	12,98	15,70	20,81	10,34	16,24	20,27	15,49	36,23
Prestații din fondul de șomaj	2015	3,83	6,84	6,08	10,97	14,07	7,04	9,28	3,81
	2016	1,69	2,74	5,29	5,39	6,72	2,80	7,86	1,24

TABELUL 10.
VENITURI ȘI ALTE RESURSE FINANCIARE, PE REGIUNI (continuare)

- medii lunare pe o gospodărie, lei -

	Anii	Regiuni:							
		Nord- Est	Sud- Est	Sud- Muntenia	Sud-Vest Oltenia	Vest	Nord- Vest	Centru	București- Ilfov
Prestații familiale	2015	53,00	42,21	42,33	38,19	38,43	45,43	42,70	35,07
	2016	63,38	54,12	53,45	46,96	42,94	51,90	53,11	39,22
- alocații pentru copii	2015	51,45	41,51	42,01	37,85	38,17	43,40	42,24	33,56
	2016	62,73	52,73	52,40	46,43	42,51	51,58	52,98	38,59
- burse pentru elevi și studenți	2015	1,55	0,70	0,32	0,34	0,26	2,03	0,46	1,51
	2016	0,65	1,39	1,05	0,53	0,43	0,32	0,13	0,63
Prestații de asistență socială și alte prestații	2015	30,64	27,20	31,45	22,03	15,09	19,88	15,53	5,17
	2016	35,34	24,80	27,09	17,79	10,13	18,83	19,14	7,33
din care:									
- ajutoare speciale pentru persoanele cu handicap	2015	12,38	15,37	18,57	6,30	7,97	13,78	5,76	4,70
	2016	14,02	13,90	14,03	4,17	8,66	10,39	8,12	7,17
- ajutoare sociale acordate de primării	2015	11,37	9,00	11,08	11,94	5,43	4,92	8,95	0,04
	2016	12,49	8,41	9,80	12,80	1,10	6,14	10,62	0,16
5. Venituri din proprietate	2015	3,11	2,70	4,23	1,23	7,29	1,42	2,46	8,20
	2016	2,71	4,70	2,64	4,80	5,08	0,65	2,91	14,24
6. Venituri din vânzarea de active din patrimoniul gospodăriei	2015	68,17	39,12	30,81	40,68	13,20	21,24	15,51	2,36
	2016	83,95	41,86	29,49	36,78	9,57	14,51	17,85	4,50
7. Alte venituri	2015	44,39	45,50	39,61	61,20	40,68	27,15	38,71	86,01
	2016	36,77	45,34	42,13	45,84	48,93	28,78	34,90	82,03
B. Venituri în natură (1 + 2)	2015	382,66	301,55	288,82	368,11	274,87	422,32	390,16	150,68
	2016	424,48	297,86	267,09	346,80	238,06	410,15	324,11	150,25
1. Contravaloarea veniturilor în natură obținute de salariați și beneficiarii de prestații sociale	2015	29,80	34,26	38,59	23,80	43,82	47,20	42,91	35,72
	2016	26,39	35,35	40,48	22,95	47,96	57,41	49,68	41,64
2. Contravaloarea consumului de produse agroalimentare din resurse proprii	2015	352,86	267,29	250,23	344,31	231,05	375,12	347,25	114,96
	2016	398,09	262,51	226,61	323,85	190,10	352,74	274,43	108,61
II. ÎMPRUMUTURI ȘI CREDITE LUATE, SUME RETRASE DE LA C.E.C. BANK, ALTE BĂNCI ȘI INSTITUȚII SIMILARE	2015	11,15	15,91	24,75	28,29	2,46	65,75	17,44	13,43
	2016	43,20	14,93	30,28	19,42	3,51	29,87	15,12	19,83
din care:									
- sume retrase de la CEC Bank, alte bănci și instituții similare	2015	3,21	2,17	7,85	15,95	0,24	50,25	7,19	3,85
	2016	38,03	6,35	10,43	4,48	0,03	19,76	4,49	2,92
- împrumuturi și credite luate	2015	6,80	12,31	14,09	10,49	1,45	14,17	8,03	9,48
	2016	3,77	7,01	17,65	14,63	3,41	6,76	9,82	7,68
III. SOLD ÎN NUMERAR LA ÎNCEPUTUL PERIOADEI	2015	214,48	279,73	306,71	186,81	260,73	329,13	266,95	234,26
	2016	223,22	306,77	288,21	196,66	277,36	326,30	287,51	253,83
TOTAL GENERAL (I + II + III)	2015	2402,39	2668,84	2797,75	2663,12	3058,21	3291,18	3196,88	3919,28
	2016	2648,89	2972,62	3014,92	2847,96	3407,76	3506,23	3358,15	4409,98

TABELUL 11.
VENITURI ȘI ALTE RESURSE FINANCIARE, DUPĂ MĂRIMEA GOSPODĂRIEI

- medii lunare pe o persoană, lei -

	Anii gospodării	Total	gospodării formate din:					
			1 persoană	2 persoane	3 persoane	4 persoane	5 persoane	6 persoane și mai multe
I. VENITURI TOTALE (A + B)	2015	1010,67	1277,34	1239,81	1128,78	891,88	726,71	570,06
	2016	1112,22	1363,87	1328,26	1274,48	1003,04	787,53	628,24
A. Venituri bănești (1+2+3+4+5+6+7)	2015	888,50	1131,28	1108,41	1017,83	770,17	606,88	460,13
	2016	994,00	1219,78	1200,49	1166,68	888,47	676,73	514,88
1. Salarii brute și alte drepturi salariale	2015	562,46	471,21	582,84	784,65	581,70	376,73	236,92
	2016	653,34	532,87	670,27	910,36	691,38	443,75	271,08
2. Venituri din agricultură	2015	29,03	20,21	25,16	26,13	34,65	31,77	35,93
	2016	30,97	22,67	26,44	32,20	32,35	30,15	43,90
din care:								
- venituri din vânzări de produse agroalimentare, animale și păsări	2015	21,17	10,26	18,94	20,44	26,22	22,39	24,00
	2016	21,95	9,80	19,49	24,37	24,42	19,06	30,12
- venituri din prestarea unor munci agricole	2015	7,83	9,94	6,20	5,69	8,33	9,38	11,92
	2016	8,86	12,87	6,94	7,82	7,46	11,09	13,40
3. Venituri din activități neagricole independente	2015	24,61	23,38	18,92	25,14	28,54	31,23	21,01
	2016	27,88	30,36	24,02	26,31	33,00	30,76	22,84
- venituri din comerț	2015	2,95	2,53	1,68	3,04	3,28	4,86	3,16
	2016	3,82	3,08	2,63	3,59	5,88	5,33	1,17
- venituri din prestări servicii	2015	5,81	5,99	4,87	6,10	6,18	6,23	5,79
	2016	6,09	6,69	5,66	5,63	6,54	7,00	5,49
- venituri din meserii	2015	12,80	8,63	9,00	12,53	17,27	16,31	11,35
	2016	13,73	12,82	10,36	13,07	15,80	17,09	15,37
- venituri din profesii liberale, drepturi de proprietate intelectuală	2015	3,05	6,23	3,37	3,47	1,81	3,83	0,71
	2016	4,24	7,77	5,37	4,02	4,78	1,34	0,81
4. Venituri din prestații sociale	2015	241,55	547,03	445,02	157,34	100,70	143,46	144,05
	2016	250,82	569,75	450,97	163,69	107,93	147,81	151,29
Pensii	2015	208,56	534,86	431,73	123,63	59,55	92,89	87,67
	2016	214,34	559,82	440,20	122,35	59,93	91,61	90,42
din care:								
- pensii pentru limită de vârstă (inclusiv anticipată și anticipată parțial)	2015	169,38	428,43	370,19	94,76	41,10	70,63	66,24
	2016	177,03	451,57	384,20	93,24	44,29	67,69	73,27
Alte venituri asimilate pensiilor	2015	0,33	1,16	0,66	0,18	0,08	0,06	0,08
	2016	0,43	1,19	0,70	0,39	0,10	0,30	0,21
Indemnizații pentru incapacitate temporară de muncă, maternitate, îngrijirea copiilor	2015	5,61	0,28	0,37	8,58	8,20	7,97	6,70
	2016	7,01	-	0,37	12,30	9,71	10,44	6,76
Prestații din fondul de șomaj	2015	2,73	2,08	2,93	3,81	2,21	2,22	2,16
	2016	1,52	1,94	1,28	2,15	1,40	0,79	1,38

TABELUL 11.
VENITURI ȘI ALTE RESURSE FINANCIARE, DUPĂ MĂRIMEA GOSPODĂRIEI (continuare)

- medii lunare pe o persoană, lei -

	Anii gospodării	Total	gospodării formate din:					
			1 persoană	2 persoane	3 persoane	4 persoane	5 persoane	6 persoane și mai multe
Prestații familiale	2015	16,11	0,49	1,97	14,44	23,93	28,45	34,19
	2016	19,48	0,32	1,89	17,71	29,92	33,78	41,39
- alocații pentru copii	2015	15,76	0,13	1,46	14,08	23,61	28,22	33,98
	2016	19,23	0,12	1,67	17,48	29,56	33,48	41,27
- burse pentru elevi și studenți	2015	0,35	0,36	0,51	0,36	0,32	0,23	0,21
	2016	0,25	0,20	0,22	0,23	0,36	0,30	0,12
Prestații de asistență socială și alte prestații	2015	8,21	8,16	7,36	6,70	6,73	11,87	13,25
	2016	8,04	6,48	6,53	8,79	6,87	10,89	11,13
din care:								
- ajutoare speciale pentru persoanele cu handicap	2015	4,20	5,49	5,01	4,18	2,48	4,97	4,46
	2016	3,98	4,02	4,70	6,00	2,38	3,72	1,85
- ajutoare sociale acordate de primării	2015	3,04	2,32	1,89	1,71	3,08	5,08	7,07
	2016	3,04	2,26	1,44	2,18	3,56	4,70	6,44
5. Venituri din proprietate	2015	1,41	2,88	2,01	1,93	0,87	0,33	-
	2016	1,71	2,45	1,96	3,07	0,67	0,08	1,77
6. Venituri din vânzarea de active din patrimoniul gospodăriei	2015	11,64	6,63	13,06	9,15	11,70	15,22	14,27
	2016	12,32	7,59	6,27	15,42	14,35	12,44	18,99
7. Alte venituri	2015	17,80	59,94	21,40	13,49	12,01	8,14	7,95
	2016	16,96	54,09	20,56	15,63	8,79	11,74	5,01
B. Venituri în natură (1 + 2)	2015	122,17	146,06	131,40	110,95	121,71	119,83	109,93
	2016	118,22	144,09	127,77	107,80	114,57	110,80	113,36
1. Contravaloarea veniturilor în natură obținute de salariați și beneficiarii de prestații sociale	2015	13,85	17,12	14,17	14,35	14,21	12,09	10,30
	2016	15,03	17,74	13,54	17,23	15,53	14,27	10,88
2. Contravaloarea consumului de produse agroalimentare din resurse proprii	2015	108,32	128,94	117,23	96,60	107,50	107,74	99,63
	2016	103,19	126,35	114,23	90,57	99,04	96,53	102,48
II. ÎMPRUMUTURI ȘI CREDITE LUATE, SUME RETRASE DE LA C.E.C. BANK, ALTE BĂNCI ȘI INSTITUȚII SIMILARE	2015	8,54	7,48	7,29	10,77	10,58	4,80	6,47
	2016	8,98	7,04	6,91	4,80	11,53	2,67	25,89
din care:								
- sume retrase de la CEC Bank, alte bănci și instituții similare	2015	4,26	1,96	3,31	5,37	7,08	0,86	2,91
	2016	4,70	1,58	2,64	1,78	4,70	-	24,24
- împrumuturi și credite luate	2015	3,72	4,43	3,41	4,96	3,02	3,34	3,07
	2016	3,37	4,64	3,52	2,56	4,83	2,13	1,46
III. SOLD ÎN NUMERAR LA ÎNCEPUTUL PERIOADEI	2015	98,27	182,74	121,04	105,54	81,09	54,98	44,92
	2016	102,08	186,67	128,47	107,22	81,44	67,07	42,41
TOTAL GENERAL (I + II + III)	2015	1117,48	1467,56	1368,14	1245,09	983,55	786,49	621,45
	2016	1223,28	1557,58	1463,64	1386,50	1096,01	857,27	696,54

TABELUL 12.
VENITURI ȘI ALTE RESURSE FINANCIARE, DUPĂ NUMĂRUL COPIILOR SUB 18 ANI

- medii lunare pe o persoană, lei -

	Anii	Total gospodării	Gospodării fără copii sub 18 ani	Gospodării cu copii sub 18 ani	gospodării cu:			
					1 copil	2 copii	3 copii	4 copii și mai mulți
I. VENITURI TOTALE (A + B)	2015	1010,67	1111,00	854,98	1032,57	805,85	488,41	381,18
	2016	1112,22	1210,97	953,96	1153,49	900,98	513,45	420,16
A. Venituri bănești (1+2+3+4+5+6+7)	2015	888,50	980,99	744,98	929,58	682,62	385,33	288,55
	2016	994,00	1083,27	850,94	1054,99	795,88	421,16	283,27
1. Salarii brute și alte drepturi salariale	2015	562,46	549,95	581,86	760,52	527,59	218,28	127,76
	2016	653,34	643,92	668,43	870,62	615,63	239,56	99,46
2. Venituri din agricultură	2015	29,03	28,37	30,05	28,50	28,78	40,09	33,20
	2016	30,97	28,33	35,20	35,67	31,75	37,20	49,61
din care:								
- venituri din vânzări de produse agroalimentare, animale și păsări	2015	21,17	20,77	21,79	21,52	20,89	27,18	20,28
	2016	21,95	20,01	25,07	29,29	19,90	19,78	32,59
- venituri din prestarea unor munci agricole	2015	7,83	7,60	8,19	6,96	7,73	12,91	12,92
	2016	8,86	8,31	9,74	6,24	11,27	17,42	15,54
3. Venituri din activități neagricole independente	2015	24,61	22,26	28,25	32,73	27,00	19,31	15,77
	2016	27,88	24,80	32,82	32,40	37,66	24,03	18,44
- venituri din comerț	2015	2,95	2,54	3,58	5,27	2,47	-	3,31
	2016	3,82	2,80	5,48	7,60	3,74	5,98	-
- venituri din prestări servicii	2015	5,81	5,29	6,61	6,38	6,79	7,47	5,67
	2016	6,09	6,42	5,55	4,30	7,15	3,46	7,66
- venituri din meserii	2015	12,80	10,91	15,74	17,15	16,43	11,84	6,79
	2016	13,73	11,49	17,31	16,77	19,65	14,59	10,78
- venituri din profesii liberale, drepturi de proprietate intelectuală	2015	3,05	3,52	2,32	3,93	1,31	-	-
	2016	4,24	4,09	4,48	3,73	7,12	-	-
4. Venituri din prestații sociale	2015	241,55	348,13	76,18	76,18	72,20	85,01	86,64
	2016	250,82	354,41	84,81	83,01	83,83	94,04	91,42
Pensii	2015	208,56	329,09	21,52	31,86	14,65	10,47	2,05
	2016	214,34	335,54	20,10	28,77	15,06	6,58	5,77
din care:								
- pensii pentru limită de vârstă (inclusiv anticipată și anticipată parțial)	2015	169,38	269,91	13,41	20,16	9,10	5,95	-
	2016	177,03	279,17	13,35	18,62	10,95	4,43	1,70
Alte venituri asimilate pensiilor	2015	0,33	0,54	0,01	-	0,03	-	-
	2016	0,43	0,70	0,01	0,01	-	-	-
Indemnizații pentru incapacitate temporară de muncă, maternitate, îngrijirea copiilor	2015	5,61	1,58	11,85	12,27	13,04	9,41	4,98
	2016	7,01	1,81	15,34	16,97	15,60	15,68	1,77
Prestații din fondul de șomaj	2015	2,73	3,09	2,18	3,34	1,16	1,31	1,04
	2016	1,52	1,76	1,12	1,58	0,80	0,93	-

TABELUL 12.
VENITURI ȘI ALTE RESURSE FINANCIARE, DUPĂ NUMĂRUL COPIILOR SUB 18 ANI (continuare)

	Anii	Total gospodării	Gospodării fără copii sub 18 ani	Gospodării cu copii sub 18 ani	- medii lunare pe o persoană, lei - gospodării cu:			
					1	2	3	4 copii și
					copil	copii	copii mai mulți	
Prestații familiale	2015	16,11	5,15	33,13	23,68	36,25	48,20	62,75
	2016	19,48	6,31	40,60	29,45	45,11	58,78	69,65
- alocații pentru copii	2015	15,76	4,75	32,85	23,35	36,00	48,00	62,48
	2016	19,23	6,04	40,38	29,07	45,02	58,78	69,44
- burse pentru elevi și studenți	2015	0,35	0,40	0,28	0,33	0,25	0,20	0,27
	2016	0,25	0,27	0,22	0,38	0,09	-	0,21
Prestații de asistență socială și alte prestații	2015	8,21	8,68	7,49	5,03	7,07	15,62	15,82
	2016	8,04	8,29	7,64	6,23	7,26	12,07	14,23
din care:								
- ajutoare speciale pentru persoanele cu handicap	2015	4,20	5,54	2,11	2,24	1,58	3,70	1,78
	2016	3,98	5,11	2,17	2,69	1,62	2,51	1,27
- ajutoare sociale acordate de primării	2015	3,04	2,14	4,44	1,95	4,56	11,28	11,73
	2016	3,04	2,22	4,34	2,45	4,31	8,93	12,04
5. Venituri din proprietate	2015	1,41	1,89	0,66	0,83	0,56	0,64	-
	2016	1,71	2,17	0,97	1,35	0,73	0,07	0,93
6. Venituri din vânzarea de active din patrimoniul gospodăriei	2015	11,64	10,59	13,28	14,19	13,28	11,17	9,50
	2016	12,32	10,65	14,99	16,05	13,27	17,34	14,63
7. Alte venituri	2015	17,80	19,80	14,70	16,63	13,21	10,83	15,68
	2016	16,96	18,99	13,72	15,89	13,01	8,92	8,78
B. Venituri în natură (1 + 2)	2015	122,17	130,01	110,00	102,99	123,23	103,08	92,63
	2016	118,22	127,70	103,02	98,50	105,10	92,29	136,89
1. Contravaloarea veniturilor în natură obținute de salariați și beneficiarii de prestații sociale	2015	13,85	14,30	13,16	13,26	13,88	10,58	11,95
	2016	15,03	15,16	14,81	15,19	15,02	15,12	10,50
2. Contravaloarea consumului de produse agroalimentare din resurse proprii	2015	108,32	115,71	96,84	89,73	109,35	92,50	80,68
	2016	103,19	112,54	88,21	83,31	90,08	77,17	126,39
II. ÎMPRUMUTURI ȘI CREDITE LUATE, SUME RETRASE DE LA C.E.C. BANK, ALTE BĂNCI ȘI INSTITUȚII SIMILARE	2015	8,54	8,31	8,90	9,30	10,36	5,57	1,92
	2016	8,98	5,90	13,93	4,58	16,30	3,52	79,98
din care:								
- sume retrase de la CEC Bank, alte bănci și instituții similare	2015	4,26	4,01	4,64	4,85	6,34	-	-
	2016	4,70	2,41	8,37	1,00	7,03	-	79,66
- împrumuturi și credite luate	2015	3,72	3,69	3,77	4,05	3,55	4,40	1,92
	2016	3,37	2,92	4,09	3,11	6,23	2,82	-
III. SOLD ÎN NUMERAR LA ÎNCEPUTUL PERIOADEI	2015	98,27	110,33	79,55	97,82	74,80	40,83	30,82
	2016	102,08	115,13	81,15	93,80	78,59	65,18	27,09
TOTAL GENERAL (I + II + III)	2015	1117,48	1229,64	943,43	1139,69	891,01	534,81	413,92
	2016	1223,28	1332,00	1049,04	1251,87	995,87	582,15	527,23

TABELUL 13.
VENITURI ȘI ALTE RESURSE FINANCIARE,
DUPĂ NIVELUL DE INSTRUIRE AL CAPULUI GOSPODĂRIEI

	Anii	Total gospodării	- medii lunare pe o gospodărie, lei - nivelul de instruire:		
			Primar ¹⁾	Secundar	Superior
I. VENITURI TOTALE (A + B)	2015	2686,77	1431,14	2368,97	4153,58
	2016	2944,60	1566,49	2552,92	4673,66
A. Venituri bănești (1+2+3+4+5+6+7)	2015	2361,99	1091,70	2016,87	3949,59
	2016	2631,62	1198,00	2212,18	4481,92
1. Salarii brute și alte drepturi salariale	2015	1495,24	206,22	1154,12	3066,33
	2016	1729,70	198,63	1308,97	3588,58
2. Venituri din agricultură	2015	77,17	91,23	90,90	16,13
	2016	82,00	114,97	98,63	9,33
din care:					
- venituri din vânzări de produse agroalimentare, animale și păsări	2015	56,27	20,49	66,09	15,28
	2016	58,13	28,35	69,85	8,57
- venituri din prestarea unor munci agricole	2015	20,82	70,73	24,72	0,85
	2016	23,46	86,62	28,28	0,76
3. Venituri din activități neagricole independente	2015	65,41	67,05	66,90	58,76
	2016	73,80	79,42	72,54	79,07
- venituri din comerț	2015	7,83	-	6,85	12,61
	2016	10,12	4,08	9,66	12,27
- venituri din prestări servicii	2015	15,44	32,03	17,47	5,55
	2016	16,11	46,76	18,79	3,65
- venituri din meserii	2015	34,03	35,02	40,67	4,81
	2016	36,34	28,58	42,59	9,69
- venituri din profesii liberale, drepturi de proprietate intelectuală	2015	8,11	-	1,91	35,79
	2016	11,23	-	1,50	53,46
4. Venituri din prestații sociale	2015	642,15	622,02	618,76	745,98
	2016	664,05	706,63	646,09	740,08
Pensii	2015	554,43	435,72	533,38	653,65
	2016	567,45	452,34	552,85	633,88
din care:					
- pensii pentru limită de vârstă (inclusiv anticipată și anticipată parțial)	2015	450,31	150,98	416,69	615,01
	2016	468,70	169,37	439,22	604,81
Alte venituri asimilate pensiilor	2015	0,88	5,32	0,83	0,83
	2016	1,15	3,10	1,18	0,95
Indemnizații pentru incapacitate temporară de muncă, maternitate, îngrijirea copiilor	2015	14,90	14,01	9,21	39,91
	2016	18,55	17,27	11,49	49,01
Prestații din fondul de șomaj	2015	7,27	9,24	7,57	5,84
	2016	4,02	-	4,43	2,36

TABELUL 13.
VENITURI ȘI ALTE RESURSE FINANCIARE,
DUPĂ NIVELUL DE INSTRUIRE AL CAPULUI GOSPODĂRIEI (continuare)

	Anii	Total gospodării	- medii lunare pe o gospodărie, lei - nivelul de instruire:		
			Primar ¹⁾	Secundar	Superior
Prestații familiale	2015	42,84	71,98	43,10	40,04
	2016	51,59	116,51	52,08	47,49
- alocații pentru copii	2015	41,90	71,98	42,34	38,23
	2016	50,92	116,51	51,41	46,80
- burse pentru elevi și studenți	2015	0,94	-	0,76	1,81
	2016	0,67	-	0,67	0,69
Prestații de asistență socială și alte prestații	2015	21,83	85,75	24,67	5,71
	2016	21,29	117,41	24,06	6,39
din care:					
- ajutoare speciale pentru persoanele cu handicap	2015	11,15	36,56	12,18	5,19
	2016	10,54	43,47	11,81	4,04
- ajutoare sociale acordate de primării	2015	8,08	47,94	9,38	0,06
	2016	8,04	73,35	9,21	1,01
5. Venituri din proprietate	2015	3,74	4,40	3,22	5,97
	2016	4,53	4,42	4,41	5,06
6. Venituri din vânzarea de active din patrimoniul gospodăriei	2015	30,95	49,61	35,30	10,77
	2016	32,62	37,73	36,35	16,41
7. Alte venituri	2015	47,33	51,17	47,67	45,65
	2016	44,92	56,20	45,19	43,39
B. Venituri în natură (1 + 2)	2015	324,78	399,44	352,10	203,99
	2016	312,98	368,49	340,74	191,74
1. Contravaloarea veniturilor în natură obținute de salariați și beneficiarii de prestații sociale	2015	36,82	34,02	36,97	36,31
	2016	39,78	26,72	39,71	40,50
2. Contravaloarea consumului de produse agroalimentare din resurse proprii	2015	287,96	305,42	315,13	167,68
	2016	273,20	341,77	301,03	151,24
II. ÎMPRUMUTURI ȘI CREDITE LUATE, SUME RETRASE DE LA C.E.C. BANK, ALTE BĂNCI ȘI INSTITUȚII SIMILARE	2015	22,70	45,06	19,38	36,02
	2016	23,78	5,19	20,21	39,75
din care:					
- sume retrase de la CEC Bank, alte bănci și instituții similare	2015	11,32	19,33	7,63	27,06
	2016	12,44	-	10,81	19,82
- împrumuturi și credite luate	2015	9,89	24,10	10,22	7,64
	2016	8,91	5,19	8,13	12,40
III. SOLD ÎN NUMERAR LA ÎNCEPUTUL PERIOADEI	2015	261,24	149,79	236,61	375,73
	2016	270,25	158,68	241,93	395,59
TOTAL GENERAL (I + II + III)	2015	2970,71	1625,99	2624,96	4565,33
	2016	3238,63	1730,36	2815,06	5109,00

¹⁾ Inclusiv fără școală absolvită

TABELUL 14.
VENITURI ȘI ALTE RESURSE FINANCIARE,
DUPĂ VÂRSTA CAPULUI GOSPODĂRIEI

	Anii	- medii lunare pe o gospodărie, lei -					
		Total gospodării	vârsta capului gospodăriei:				
			15 – 24 ani	25 – 34 ani	35 – 49 ani	50 – 64 ani	65 ani și peste
I. VENITURI TOTALE (A + B)	2015	2686,77	2094,92	2999,20	3283,51	2831,89	1910,10
	2016	2944,60	2314,27	3336,21	3619,94	3172,32	2013,71
A. Venituri bănești (1+2+3+4+5+6+7)	2015	2361,99	1910,90	2731,70	2900,13	2506,98	1613,21
	2016	2631,62	2115,07	3099,77	3259,87	2850,92	1720,22
<i>1. Salarii brute și alte drepturi salariale</i>	2015	1495,24	941,84	2263,58	2368,44	1617,47	316,24
	2016	1729,70	1197,45	2607,51	2680,81	1961,66	369,82
<i>2. Venituri din agricultură</i>	2015	77,17	55,56	69,35	110,10	90,22	38,13
	2016	82,00	90,77	57,89	121,92	93,64	42,62
din care:							
- venituri din vânzări de produse agroalimentare, animale și păsări	2015	56,27	40,65	45,33	79,34	66,42	29,99
	2016	58,13	72,90	28,41	86,60	65,58	34,70
- venituri din prestarea unor munci agricole	2015	20,82	14,91	24,01	30,50	23,80	8,14
	2016	23,46	17,86	29,48	33,95	28,02	7,89
<i>3. Venituri din activități neagricole independente</i>	2015	65,41	67,85	91,05	95,89	72,94	20,67
	2016	73,80	59,55	112,92	116,64	71,36	23,75
- venituri din comerț	2015	7,83	3,11	11,10	9,86	10,90	2,15
	2016	10,12	-	11,73	13,59	16,98	0,71
- venituri din prestări servicii	2015	15,44	13,92	21,60	23,03	16,15	5,53
	2016	16,11	1,97	21,80	24,07	17,95	5,85
- venituri din meserii	2015	34,03	40,85	45,58	54,77	33,02	11,14
	2016	36,34	38,17	54,65	60,22	29,80	13,81
- venituri din profesii liberale, drepturi de proprietate intelectuală	2015	8,11	9,97	12,77	8,23	12,87	1,85
	2016	11,23	19,41	24,74	18,76	6,63	3,38
<i>4. Venituri din prestații sociale</i>	2015	642,15	85,14	208,42	226,16	649,03	1205,43
	2016	664,05	115,88	229,71	240,49	639,76	1250,36
Pensii	2015	554,43	14,18	38,83	94,20	584,51	1166,18
	2016	567,45	22,03	39,43	89,29	572,07	1210,27
din care:							
- pensii pentru limită de vârstă (inclusiv anticipată și anticipată parțial)	2015	450,31	13,08	28,51	62,66	438,77	994,39
	2016	468,70	1,91	30,83	60,32	442,86	1039,80
Alte venituri asimilate pensiilor	2015	0,88	-	0,04	0,04	0,49	2,35
	2016	1,15	-	-	0,15	0,31	3,27
Indemnizații pentru incapacitate temporară de muncă, maternitate, îngrijirea copiilor	2015	14,90	15,52	66,62	17,50	5,14	2,93
	2016	18,55	33,72	87,23	20,72	6,63	2,99
Prestații din fondul de șomaj	2015	7,27	0,24	5,76	10,07	9,76	3,20
	2016	4,02	0,35	3,08	4,80	6,60	1,48

TABELUL 14.
VENITURI ȘI ALTE RESURSE FINANCIARE,
DUPĂ VÂRSTA CAPULUI GOSPODĂRIEI (continuare)

- medii lunare pe o gospodărie, lei -							
	Anii	Total Gospodării	vârsta capului gospodăriei:				
			15 – 24 ani	25 – 34 ani	35 – 49 ani	50 – 64 ani	65 ani și peste
Prestații familiale	2015	42,84	37,98	79,12	83,51	22,05	11,30
	2016	51,59	48,81	85,19	102,85	27,87	14,10
- alocații pentru copii	2015	41,90	33,08	76,95	82,25	21,20	11,19
	2016	50,92	44,36	85,15	101,74	27,48	13,55
- burse pentru elevi și studenți	2015	0,94	4,90	2,17	1,26	0,85	0,11
	2016	0,67	4,45	0,04	1,11	0,39	0,55
Prestații de asistență socială și alte prestații	2015	21,83	17,22	18,05	20,84	27,08	19,47
	2016	21,29	10,97	14,78	22,68	26,28	18,25
din care:							
- ajutoare speciale pentru persoanele cu handicap	2015	11,15	4,91	5,93	6,53	15,06	14,02
	2016	10,54	6,78	2,62	7,43	12,95	14,14
- ajutoare sociale acordate de primării	2015	8,08	10,29	12,08	11,01	8,32	3,57
	2016	8,04	3,09	12,16	11,60	9,01	2,72
5. Venituri din proprietate	2015	3,74	0,87	1,07	4,30	3,59	4,43
	2016	4,53	1,03	2,84	4,04	6,32	4,14
6. Venituri din vânzarea de active din patrimoniul gospodăriei	2015	30,95	33,99	30,90	48,61	35,95	9,71
	2016	32,62	18,89	30,95	52,35	40,27	8,80
7. Alte venituri	2015	47,33	725,65	67,33	46,63	37,78	18,60
	2016	44,92	631,50	57,95	43,62	37,91	20,73
B. Venituri în natură (1 + 2)	2015	324,78	184,02	267,50	383,38	324,91	296,89
	2016	312,98	199,20	236,44	360,07	321,40	293,49
1. Contravaloarea veniturilor în natură obținute de salariați și beneficiarii de prestații sociale	2015	36,82	30,10	35,39	47,14	38,25	26,69
	2016	39,78	45,95	40,54	50,69	40,86	28,20
2. Contravaloarea consumului de produse agroalimentare din resurse proprii	2015	287,96	153,92	232,11	336,24	286,66	270,20
	2016	273,20	153,25	195,90	309,38	280,54	265,29
II. ÎMPRUMUTURI ȘI CREDITE LUATE, SUME RETRASE DE LA C.E.C. BANK, ALTE BĂNCI ȘI INSTITUȚII SIMILARE	2015	22,70	10,05	31,28	26,62	25,81	13,69
	2016	23,78	6,00	13,61	50,44	20,98	6,00
din care:							
- sume retrase de la CEC Bank, alte bănci și instituții similare	2015	11,32	-	18,67	13,37	12,00	6,65
	2016	12,44	-	3,22	31,60	9,05	1,52
- împrumuturi și credite luate	2015	9,89	7,49	11,72	10,80	12,69	5,91
	2016	8,91	5,24	9,44	13,53	10,03	3,65
III. SOLD ÎN NUMERAR LA ÎNCEPUTUL PERIOADEI	2015	261,24	193,91	278,28	300,51	271,14	212,36
	2016	270,25	181,31	298,58	303,83	285,89	219,74
TOTAL GENERAL (I + II + III)	2015	2970,71	2298,88	3308,76	3610,64	3128,84	2136,15
	2016	3238,63	2501,58	3648,40	3974,21	3479,19	2239,45

TABELUL 15.
VENITURI ȘI ALTE RESURSE FINANCIARE, PE DECILE, ÎN ANUL 2016

	Decila 1	Decila 2	Decila 3	Decila 4	Decila 5
I. VENITURI TOTALE (A + B)	1394,33	1573,87	1938,71	2105,48	2394,89
A. Venituri bănești (1+2+3+4+5+6+7)	901,56	1202,81	1561,14	1795,98	2103,45
1. Salarii brute și alte drepturi salariale	113,34	392,47	626,84	865,47	1099,37
2. Venituri din agricultură din care:	174,07	113,32	98,25	63,82	56,55
- venituri din vânzări de produse agroalimentare, animale și păsări	75,52	55,88	68,92	40,51	45,09
- venituri din prestarea unor munci agricole	97,49	57,43	29,33	22,57	9,17
3. Venituri din activități neagricole independente	109,67	94,76	78,00	62,12	53,37
- venituri din comerț	3,90	8,76	5,15	6,38	10,72
- venituri din prestări servicii	46,07	24,81	18,28	16,89	10,38
- venituri din meserii	59,08	58,56	54,49	37,00	30,66
- venituri din profesii liberale, drepturi de proprietate intelectuală	0,62	2,63	0,08	1,85	1,61
4. Venituri din prestații sociale Pensii	417,75	515,40	670,52	745,54	810,02
din care:	173,73	410,52	569,66	661,86	718,68
- pensii pentru limită de vârstă (inclusiv anticipată și anticipată parțial)	88,84	196,96	376,46	518,69	607,60
Alte venituri asimilate pensiilor	0,26	0,12	1,01	1,35	0,63
Indemnizații pentru incapacitate temporară de muncă, maternitate, îngrijirea copiilor	7,77	11,41	16,09	15,83	20,58
Prestații din fondul de șomaj	7,05	4,99	9,30	4,15	4,33
Prestații familiale	144,36	67,26	53,80	45,06	45,84
- alocații pentru copii	143,09	66,41	52,61	44,34	45,25
- burse pentru elevi și studenți	1,27	0,85	1,19	0,72	0,59
Prestații de asistență socială și alte prestații din care:	84,58	21,10	20,66	17,29	19,96
- ajutoare speciale pentru persoanele cu handicap	11,73	11,53	13,80	11,33	16,05
- ajutoare sociale acordate de primării	68,98	5,64	1,42	0,85	0,02
5. Venituri din proprietate	2,12	1,37	1,15	1,80	1,20
6. Venituri din vânzarea de active din patrimoniul gospodăriei	48,77	51,95	43,36	23,40	36,34
7. Alte venituri	35,84	33,54	43,02	33,83	46,60
B. Venituri în natură (1 + 2)	492,77	371,06	377,57	309,50	291,44
1. Contravaloarea veniturilor în natură obținute de salariați și beneficiarii de prestații sociale	21,05	21,53	21,25	23,93	37,15
2. Contravaloarea consumului de produse agroalimentare din resurse proprii	471,72	349,53	356,32	285,57	254,29
II. ÎMPRUMUTURI ȘI CREDITE LUATE, SUME RETRASE DE LA C.E.C. BANK, ALTE BĂNCI ȘI INSTITUȚII SIMILARE	19,42	64,63	10,62	27,10	10,66
din care:					
- sume retrase de la CEC Bank, alte bănci și instituții similare	4,16	55,63	1,77	15,07	1,71
- împrumuturi și credite luate	12,74	7,31	8,12	11,50	8,06
III. SOLD ÎN NUMERAR LA ÎNCEPUTUL PERIOADEI	221,96	169,94	208,52	211,32	218,27
TOTAL GENERAL (I + II + III)	1635,71	1808,44	2157,85	2343,90	2623,82

- medii lunare pe o gospodărie, lei -

	Decila 6	Decila 7	Decila 8	Decila 9	Decila 10
I. VENITURI TOTALE (A + B)	2849,93	3223,93	3686,68	4223,63	6053,92
A. Venituri bănești (1+2+3+4+5+6+7)	2541,88	2935,74	3423,03	3994,15	5855,76
1. Salarii brute și alte drepturi salariale	1521,49	1864,34	2464,26	3253,86	5094,92
2. Venituri din agricultură din care:	50,60	45,07	50,92	39,32	128,05
- venituri din vânzări de produse agroalimentare, animale și păsări	39,68	41,62	48,95	37,84	127,29
- venituri din prestarea unor munci agricole	10,92	3,45	1,97	1,48	0,76
3. Venituri din activități neagricole independente	46,51	60,10	54,85	46,87	131,81
- venituri din comerț	11,28	11,35	5,99	10,35	27,31
- venituri din prestări servicii	12,51	6,29	10,25	7,72	7,96
- venituri din meserii	18,28	31,48	28,74	15,99	29,15
- venituri din profesii liberale, drepturi de proprietate intelectuală	4,44	10,98	9,87	12,81	67,39
4. Venituri din prestații sociale Pensii	838,92	903,74	758,95	589,53	390,06
din care:	759,44	822,72	683,98	531,50	342,41
- pensii pentru limită de vârstă (inclusiv anticipată și anticipată parțial)	682,84	753,02	634,44	495,13	332,87
Alte venituri asimilate pensiilor	1,70	1,39	1,64	2,18	1,21
Indemnizații pentru incapacitate temporară de muncă, maternitate, îngrijirea copiilor	21,32	26,92	24,84	21,52	19,23
Prestații din fondul de șomaj	2,10	2,98	3,81	0,76	0,69
Prestații familiale	43,00	37,29	34,60	26,73	17,92
- alocații pentru copii	42,97	36,61	34,60	25,82	17,50
- burse pentru elevi și studenți	0,03	0,68	-	0,91	0,42
Prestații de asistență socială și alte prestații din care:	11,36	12,44	10,08	6,84	8,60
- ajutoare speciale pentru persoanele cu handicap	8,77	11,71	8,95	6,48	5,03
- ajutoare sociale acordate de primării	0,37	-	-	-	3,15
5. Venituri din proprietate	1,35	3,48	6,42	6,60	19,84
6. Venituri din vânzarea de active din patrimoniul gospodăriei	29,12	19,27	38,13	14,25	21,62
7. Alte venituri	53,89	39,74	49,50	43,72	69,46
B. Venituri în natură (1 + 2)	308,05	288,19	263,65	229,48	198,16
1. Contravaloarea veniturilor în natură obținute de salariați și beneficiarii de prestații sociale	45,70	53,81	57,74	63,92	51,74
2. Contravaloarea consumului de produse agroalimentare din resurse proprii	262,35	234,38	205,91	165,56	146,42
II. ÎMPRUMUTURI ȘI CREDITE LUATE, SUME RETRASE DE LA C.E.C. BANK, ALTE BĂNCI ȘI INSTITUȚII SIMILARE	11,33	8,09	10,31	35,95	39,72
din care:					
- sume retrase de la CEC Bank, alte bănci și instituții similare	3,71	1,11	5,26	26,63	9,34
- împrumuturi și credite luate	6,22	5,77	4,46	6,88	18,08
III. SOLD ÎN NUMERAR LA ÎNCEPUTUL PERIOADEI	243,04	288,40	298,80	351,16	490,99
TOTAL GENERAL (I + II + III)	3104,30	3520,42	3995,79	4610,74	6584,63

TABELUL 16.
VENITURI ȘI ALTE RESURSE FINANCIARE, DUPĂ SEXUL CAPULUI GOSPODĂRIEI

	Anii	- medii lunare pe o gospodărie, lei -		
		Total gospodării	sexul capului gospodăriei:	
			Masculin	Feminin
I. VENITURI TOTALE (A + B)	2015	2686,77	2986,82	1910,01
	2016	2944,60	3254,91	2092,07
A. Venituri bănești (1+2+3+4+5+6+7)	2015	2361,99	2623,68	1684,55
	2016	2631,62	2913,25	1857,87
1. Salarii brute și alte drepturi salariale	2015	1495,24	1729,70	888,28
	2016	1729,70	1987,27	1022,11
2. Venituri din agricultură	2015	77,17	93,74	34,27
	2016	82,00	97,11	40,46
din care:				
- venituri din vânzări de produse agroalimentare, animale și păsări	2015	56,27	70,74	18,83
	2016	58,13	69,84	25,97
- venituri din prestarea unor munci agricole	2015	20,82	22,91	15,40
	2016	23,46	26,72	14,49
3. Venituri din activități neagricole independente	2015	65,41	76,29	37,24
	2016	73,80	87,31	36,72
- venituri din comerț	2015	7,83	10,02	2,18
	2016	10,12	12,70	3,02
- venituri din prestări servicii	2015	15,44	17,52	10,03
	2016	16,11	18,20	10,39
- venituri din meserii	2015	34,03	39,61	19,57
	2016	36,34	43,95	15,46
- venituri din profesii liberale, drepturi de proprietate intelectuală	2015	8,11	9,14	5,46
	2016	11,23	12,46	7,85
4. Venituri din prestații sociale	2015	642,15	647,17	629,16
	2016	664,05	668,08	652,95
Pensii	2015	554,43	550,72	564,05
	2016	567,45	560,42	586,79
din care:				
- pensii pentru limită de vârstă (inclusiv anticipată și anticipată parțial)	2015	450,31	463,49	416,17
	2016	468,70	480,14	437,22
Alte venituri asimilate pensiilor	2015	0,88	0,66	1,44
	2016	1,15	0,86	1,94
Indemnizații pentru incapacitate temporară de muncă, maternitate, îngrijirea copiilor	2015	14,90	17,61	7,88
	2016	18,55	21,56	10,29
Prestații din fondul de șomaj	2015	7,27	7,48	6,73
	2016	4,02	4,43	2,87

TABELUL 16.
VENITURI ȘI ALTE RESURSE FINANCIARE, DUPĂ SEXUL CAPULUI GOSPODĂRIEI (continuare)

	Anii	- medii lunare pe o gospodărie, lei -		
		Total gospodării	sexul capului gospodăriei:	
			Masculin	Feminin
Prestații familiale	2015	42,84	49,53	25,51
	2016	51,59	59,43	30,02
- alocații pentru copii	2015	41,90	48,66	24,39
	2016	50,92	58,80	29,24
- burse pentru elevi și studenți	2015	0,94	0,87	1,12
	2016	0,67	0,63	0,78
Prestații de asistență socială și alte prestații	2015	21,83	21,17	23,55
	2016	21,29	21,38	21,04
din care:				
- ajutoare speciale pentru persoanele cu handicap	2015	11,15	10,08	13,93
	2016	10,54	9,80	12,57
- ajutoare sociale acordate de primării	2015	8,08	8,53	6,90
	2016	8,04	8,36	7,17
5. Venituri din proprietate	2015	3,74	4,44	1,92
	2016	4,53	4,01	5,96
6. Venituri din vânzarea de active din patrimoniul gospodăriei	2015	30,95	33,57	24,18
	2016	32,62	33,82	29,31
7. Alte venituri	2015	47,33	38,77	69,50
	2016	44,92	35,65	70,36
B. Venituri în natură (1 + 2)	2015	324,78	363,14	225,46
	2016	312,98	341,66	234,20
1. Contravaloarea veniturilor în natură obținute de salariați și beneficiarii de prestații sociale	2015	36,82	39,89	28,88
	2016	39,78	43,10	30,66
2. Contravaloarea consumului de produse agroalimentare din resurse proprii	2015	287,96	323,25	196,58
	2016	273,20	298,56	203,54
II. ÎMPRUMUTURI ȘI CREDITE LUATE, SUME RETRASE DE LA C.E.C. BANK, ALTE BĂNCI ȘI INSTITUȚII SIMILARE	2015	22,70	24,43	18,26
	2016	23,78	28,90	9,73
din care:				
- sume retrase de la CEC Bank, alte bănci și instituții similare	2015	11,32	12,40	8,53
	2016	12,44	15,68	3,54
- împrumuturi și credite luate	2015	9,89	10,43	8,49
	2016	8,91	10,14	5,54
III. SOLD ÎN NUMERAR LA ÎNCEPUTUL PERIOADEI	2015	261,24	286,62	195,52
	2016	270,25	294,91	202,50
TOTAL GENERAL (I + II + III)	2015	2970,71	3297,87	2123,79
	2016	3238,63	3578,72	2304,30

TABELUL 17.
NIVELUL ȘI STRUCTURA VENITURILOR TOTALE, ÎN ANUL 2016

	Venituri totale	% din total:									
		Venituri bănești	din care:						Venituri în natură	din care:	
			salarii brute și alte drepturi salariale	venituri din agricultură	venituri din activități neagricole independente	venituri din prestații sociale	venituri din proprietate	Contra-valoarea veniturilor în natură obținute de salariați și beneficiarii de prestații sociale		Contra-valoarea consumului de produse agroalimentare din resurse proprii	
<i>medii lunare pe persoană - lei -</i>											
TOTAL	1112,22	89,4	58,7	2,8	2,5	22,6	0,2	10,6	1,3	9,3	
Statutul ocupațional al capului gospodăriei:											
din care:											
• Salariat	1410,30	93,4	86,7	0,4	0,3	4,8	0,1	6,6	1,3	5,3	
• Lucrător pe cont propriu în activități neagricole	649,61	84,3	13,9	2,3	45,6	8,7	0,3	15,7	1,3	14,4	
• Agricultor	632,21	66,5	11,4	34,7	2,5	11,9	0,3	33,5	1,1	32,4	
• Șomer	584,05	87,1	44,2	1,4	2,7	20,8	0,4	12,9	1,8	11,1	
• Pensionar	998,91	86,5	22,4	1,8	1,0	59,5	0,2	13,5	1,5	12,0	
URBAN	1323,17	94,2	68,1	0,4	2,2	20,8	0,1	5,8	1,4	4,4	
Statutul ocupațional al capului gospodăriei:											
din care:											
• Salariat	1550,05	95,4	89,3	0,1	0,3	4,6	0,1	4,6	1,3	3,3	
• Lucrător pe cont propriu în activități neagricole	798,17	91,2	17,2	0,4	51,0	7,3	0,6	8,8	1,2	7,6	
• Agricultor	643,03	68,6	17,1	32,8	3,2	9,8	-	31,4	0,8	30,6	
• Șomer	682,46	91,0	49,7	0,7	1,6	18,4	0,1	9,0	2,1	6,9	
• Pensionar	1106,38	92,2	24,6	0,4	0,9	64,8	0,1	7,8	1,8	6,0	
RURAL	867,57	80,9	42,2	7,0	3,1	25,6	0,2	19,1	1,2	17,9	
Statutul ocupațional al capului gospodăriei:											
din care:											
• Salariat	1114,81	87,4	79,0	1,3	0,5	5,5	0,1	12,6	1,4	11,2	
• Lucrător pe cont propriu în activități neagricole	550,43	77,7	10,7	4,2	40,4	10,0	*)	22,3	1,3	21,0	
• Agricultor	631,17	66,3	10,8	34,9	2,4	12,1	0,4	33,7	1,1	32,6	
• Șomer	454,71	79,3	33,3	2,9	5,0	25,3	1,0	20,7	1,2	19,5	
• Pensionar	894,68	79,7	19,7	3,6	1,1	53,1	0,2	20,3	1,0	19,3	

TABELUL 17.
NIVELUL ȘI STRUCTURA VENITURILOR TOTALE, ÎN ANUL 2016 (continuare)

	Venituri totale	% din total:								
		Venituri bănești					din care:		Venituri în natură	din care:
	medii lunare pe persoană - lei -	salarii brute și alte drepturi salariale	venituri din agricultură	venituri din activități neagricole independente	venituri din prestații sociale	venituri din proprietate		Contra-valoarea veniturilor în natură obținute de salariați și beneficiarii de prestații sociale	Contra-valoarea consumului de produse agroalimentare din resurse proprii	
REGIUNI										
• NORD-EST	891,82	82,2	44,8	5,1	2,9	24,3	0,1	17,8	1,1	16,7
• SUD-EST	1025,29	88,8	53,9	5,1	2,1	24,2	0,2	11,2	1,3	9,9
• SUD-MUNTENIA	1004,02	90,1	55,4	2,5	2,8	26,7	0,1	9,9	1,5	8,4
• SUD-VEST										
• OLTENIA	1007,57	86,8	53,1	3,9	2,1	24,4	0,2	13,2	0,9	12,3
• VEST	1188,77	92,4	64,3	2,5	1,4	22,2	0,2	7,6	1,5	6,1
• NORD-VEST	1157,05	87,0	60,8	2,6	1,8	20,5	*)	13,0	1,8	11,2
• CENTRU	1136,27	89,4	59,8	1,9	3,6	22,3	0,1	10,6	1,6	9,0
• BUCUREȘTI-ILFOV	1617,97	96,4	73,2	*)	3	17,7	0,3	3,6	1,0	2,6
VÂRSTA CAPULUI GOSPODĂRIEI										
• 15 – 24 ani	1199,32	91,4	51,7	3,9	2,6	5,0	*)	8,6	2,0	6,6
• 25 – 34 ani	1278,12	92,9	78,2	1,7	3,4	6,9	0,1	7,1	1,2	5,9
• 35 – 49 ani	1089,70	90,1	74,1	3,4	3,2	6,6	0,1	9,9	1,4	8,5
• 50 – 64 ani	1188,04	89,9	61,8	3,0	2,2	20,2	0,2	10,1	1,3	8,8
• 65 ani și peste	981,75	85,4	18,4	2,1	1,2	62,1	0,2	14,6	1,4	13,2
MĂRIMEA GOSPODĂRIEI										
• 1 persoană	1363,87	89,4	39,1	1,7	2,2	41,8	0,2	10,6	1,3	9,3
• 2 persoane	1328,26	90,4	50,5	2,0	1,8	34,0	0,1	9,6	1,0	8,6
• 3 persoane	1274,48	91,5	71,4	2,5	2,1	12,8	0,2	8,5	1,4	7,1
• 4 persoane	1003,04	88,6	68,9	3,2	3,3	10,8	0,1	11,4	1,5	9,9
• 5 persoane	787,53	85,9	56,3	3,8	3,9	18,8	*)	14,1	1,8	12,3
• 6 persoane și mai multe	628,24	82,0	43,1	7,0	3,6	24,1	0,3	18,0	1,7	16,3

TABELUL 17.
NIVELUL ȘI STRUCTURA VENITURILOR TOTALE, ÎN ANUL 2016 (continuare)

Venituri totale	% din total:										
	Venituri bănești			din care:				Venituri în natură			din care:
<i>medii lunare pe persoană - lei -</i>	salarii brute și alte drepturi salariale	venituri din agricultură	venituri din activități neagricole independente	venituri din prestații sociale	venituri din proprietate			Contra-valoarea veniturilor în natură obținute de salariați și beneficiarii de prestații sociale	Contra-valoarea consumului de produse agroalimentare din resurse proprii		
NUMĂRUL COPIILOR SUB 18 ANI											
• Fără copii sub 18 ani	1210,97	89,5	53,2	2,3	2,0	29,3	0,2	10,5	1,2	9,3	
• Cu copii sub 18 ani	953,96	89,2	70,1	3,7	3,4	8,9	0,1	10,8	1,6	9,2	
- 1 copil	1153,49	91,5	75,5	3,1	2,8	7,2	0,1	8,5	1,3	7,2	
- 2 copii	900,98	88,3	68,3	3,5	4,2	9,3	0,1	11,7	1,7	10,0	
- 3 copii	513,45	82,0	46,7	7,2	4,7	18,3	*)	18,0	3,0	15,0	
- 4 copii și mai mulți	420,16	67,4	23,7	11,8	4,4	21,8	0,2	32,6	2,5	30,1	
DECILE											
• D 1	354,87	64,7	8,1	12,5	7,9	30,0	0,2	35,3	1,5	33,8	
• D 2	563,55	76,4	24,9	7,2	6,0	32,7	0,1	23,6	1,4	22,2	
• D 3	720,11	80,5	32,3	5,1	4,0	34,6	0,1	19,5	1,1	18,4	
• D 4	830,85	85,3	41,1	3,0	3,0	35,4	0,1	14,7	1,1	13,6	
• D 5	948,06	87,8	45,9	2,4	2,2	33,8	0,1	12,2	1,6	10,6	
• D 6	1097,61	89,2	53,4	1,8	1,6	29,4	*)	10,8	1,6	9,2	
• D 7	1274,31	91,1	57,8	1,4	1,9	28,0	0,1	8,9	1,6	7,3	
• D 8	1480,67	92,8	66,8	1,4	1,5	20,6	0,2	7,2	1,6	5,6	
• D 9	1819,82	94,6	77,0	0,9	1,1	14,0	0,2	5,4	1,5	3,9	
• D 10	2933,55	96,7	84,2	2,1	2,2	6,4	0,3	3,3	0,9	2,4	
NIVELUL DE INSTRUIRE AL CAPULUI GOSPODĂRIEI											
• Primar ¹⁾	487,74	76,5	12,7	7,3	5,1	45,1	0,3	23,5	1,7	21,8	
• Secundar	954,10	86,7	51,3	3,9	2,8	25,3	0,2	13,3	1,5	11,8	
• Superior	1862,99	95,9	76,8	0,2	1,7	15,8	0,1	4,1	0,9	3,2	
SEXUL CAPULUI GOSPODĂRIEI											
• Masculin	1124,00	89,5	61,1	3,0	2,7	20,5	0,1	10,5	1,3	9,2	
• Feminin	1064,51	88,8	48,9	1,9	1,8	31,2	0,3	11,2	1,5	9,7	

¹⁾ Inclusiv fără școală absolvită

TABELUL 18.
NIVELUL ȘI STRUCTURA VENITURILOR BĂNEȘTI, ÎN ANUL 2016

	Venituri bănești <i>medii lunare pe persoană - lei -</i>	din care, (%) venituri din:						
		salarii brute și alte drepturi salariale	venituri din agricultură	venituri din activități neagricole independente	venituri din prestații sociale	venituri din proprietate	venituri din vânzarea de active din patrimoniul gospodăriei	alte venituri
TOTAL	994,00	65,7	3,1	2,8	25,2	0,2	1,3	1,7
Statutul ocupațional al capului gospodăriei:								
din care:								
• Salariat	1316,91	92,9	0,4	0,3	5,1	0,1	0,3	0,9
• Lucrător pe cont propriu în activități neagricole	547,94	16,5	2,7	54,1	10,3	0,3	14,5	1,6
• Agricultor	420,54	17,1	52,2	3,7	17,9	0,5	4,7	3,9
• Șomer	508,47	50,8	1,6	3,1	23,8	0,5	8,9	11,3
• Pensionar	864,23	25,8	2,1	1,2	68,8	0,2	0,7	1,2
URBAN	1245,82	72,3	0,5	2,3	22,1	0,2	0,9	1,7
Statutul ocupațional al capului gospodăriei:								
din care:								
• Salariat	1479,03	93,6	0,1	0,3	4,8	0,1	0,2	0,9
• Lucrător pe cont propriu în activități neagricole	728,03	18,8	0,4	55,9	8,1	0,6	15,0	1,2
• Agricultor	440,82	25,0	47,9	4,6	14,2	-	5,0	3,3
• Șomer	620,99	54,7	0,8	1,7	20,3	0,1	10,6	11,8
• Pensionar	1020,19	26,7	0,4	1,0	70,2	0,1	0,4	1,2
RURAL	701,96	52,1	8,6	3,9	31,6	0,2	1,9	1,7
Statutul ocupațional al capului gospodăriei:								
din care:								
• Salariat	974,12	90,4	1,5	0,5	6,3	0,1	0,3	0,9
• Lucrător pe cont propriu în activități neagricole	427,72	13,8	5,4	52,0	12,8	*)	13,9	2,1
• Agricultor	418,59	16,3	52,6	3,6	18,3	0,5	4,7	4,0
• Șomer	360,60	42,0	3,6	6,4	32,0	1,2	4,8	10,0
• Pensionar	712,97	24,7	4,4	1,4	66,7	0,3	1,2	1,3

TABELUL 18.
NIVELUL ȘI STRUCTURA VENITURILOR BĂNEȘTI, ÎN ANUL 2016 (continuare)

	Venituri bănești	din care, (%) venituri din:						
		salarii brute și alte drepturi salariale	venituri din agricultură	venituri din activități neagricole independente	venituri din prestații sociale	venituri din proprietate	venituri din vânzarea de active din patrimoniul gospodăriei	alte venituri
REGIUNI								
• NORD-EST	732,93	54,5	6,1	3,5	29,6	0,1	4,3	1,9
• SUD-EST	910,09	60,7	5,8	2,4	27,2	0,2	1,8	1,9
• SUD-MUNTENIA	904,57	61,5	2,8	3,1	29,6	0,1	1,2	1,7
• SUD-VEST								
• OLTENIA	874,80	61,2	4,5	2,4	28,1	0,2	1,6	2,0
• VEST	1098,27	69,5	2,7	1,6	24,0	0,2	0,3	1,7
• NORD-VEST	1006,40	69,9	3,0	2,0	23,5	*)	0,5	1,1
• CENTRU	1015,74	66,9	2,1	4,0	24,9	0,1	0,7	1,3
• BUCUREȘTI-ILFOV	1559,20	75,9	*)	3,1	18,4	0,4	0,1	2,1
VÂRSTA CAPULUI GOSPODĂRIEI								
• 15 – 24 ani	1096,08	56,6	4,3	2,8	5,5	*)	0,9	29,9
• 25 – 34 ani	1187,54	84,1	1,9	3,6	7,4	0,1	1,0	1,9
• 35 – 49 ani	981,31	82,2	3,8	3,6	7,4	0,1	1,6	1,3
• 50 – 64 ani	1067,67	68,8	3,3	2,5	22,5	0,2	1,4	1,3
• 65 ani și peste	838,66	21,5	2,5	1,4	72,7	0,2	0,5	1,2
MĂRIMEA GOSPODĂRIEI								
• 1 persoană	1219,78	43,7	1,9	2,5	46,7	0,2	0,6	4,4
• 2 persoane	1200,49	55,8	2,2	2,0	37,6	0,2	0,5	1,7
• 3 persoane	1166,68	78,0	2,8	2,3	14,0	0,3	1,3	1,3
• 4 persoane	888,47	77,8	3,6	3,7	12,2	0,1	1,6	1,0
• 5 persoane	676,73	65,6	4,5	4,6	21,8	*)	1,8	1,7
• 6 persoane și mai multe	514,88	52,7	8,5	4,4	29,4	0,6	3,7	1,0

TABELUL 18.
NIVELUL ȘI STRUCTURA VENITURILOR BĂNEȘTI, ÎN ANUL 2016 (continuare)

	Venituri bănești	din care, (%) venituri din:						
		salarii brute și alte drepturi salariale	venituri din agricultură	venituri din activități neagricole independente	venituri din prestații sociale	venituri din proprietate	venituri din vânzarea de active din patrimoniul gospodăriei	alte venituri
NUMĂRUL COPIILOR SUB 18 ANI								
• Fără copii sub 18 ani	1083,27	59,4	2,6	2,3	32,7	0,2	1,0	1,8
• Cu copii sub 18 ani	850,94	78,5	4,1	3,9	10,0	0,1	1,8	1,6
- 1 copil	1054,99	82,5	3,4	3,1	7,9	0,1	1,5	1,5
- 2 copii	795,88	77,4	4,0	4,7	10,5	0,1	1,7	1,6
- 3 copii	421,16	56,9	8,9	5,7	22,3	*)	4,1	2,1
- 4 copii și mai mulți	283,27	35,1	17,5	6,5	32,3	0,3	5,2	3,1
DECILE								
• D 1	229,46	12,6	19,3	12,2	46,3	0,2	5,4	4,0
• D 2	430,68	32,6	9,4	7,9	42,9	0,1	4,3	2,8
• D 3	579,87	40,1	6,3	5,0	42,9	0,1	2,8	2,8
• D 4	708,71	48,2	3,6	3,4	41,5	0,1	1,3	1,9
• D 5	832,69	52,3	2,7	2,5	38,5	0,1	1,7	2,2
• D 6	978,97	59,9	2,0	1,8	33,0	0,1	1,1	2,1
• D 7	1160,40	63,5	1,5	2,0	30,8	0,1	0,7	1,4
• D 8	1374,78	72,0	1,5	1,6	22,2	0,2	1,1	1,4
• D 9	1720,95	81,5	1,0	1,2	14,7	0,2	0,3	1,1
• D 10	2837,53	87,0	2,2	2,2	6,7	0,3	0,4	1,2
NIVELUL DE INSTRUIRE AL CAPULUI GOSPODĂRIEI								
• Primar ¹⁾	373,01	16,6	9,6	6,6	59,0	0,4	3,1	4,7
• Secundar	826,76	59,2	4,5	3,3	29,2	0,2	1,6	2,0
• Superior	1786,56	80,1	0,2	1,7	16,5	0,1	0,4	1,0
SEXUL CAPULUI GOSPODĂRIEI								
• Masculin	1006,02	68,2	3,3	3,0	22,9	0,2	1,2	1,2
• Feminin	945,34	55,0	2,2	2,0	35,1	0,3	1,6	3,8

¹⁾ Inclusiv fără școală absolvită

TABELUL 19.
CHELTUIELI ȘI ALTE IEȘIRI DE BANI, PE DESTINAȚII,
DUPĂ STATUTUL OCUPAȚIONAL AL CAPULUI GOSPODĂRIEI

- medii lunare pe o gospodărie, lei -

Anii	Total gospodării	din care, gospodării de:					
		Salariați	Lucrători pe cont propriu în activități neagricole	Agricultori	Șomeri	Pensionari	
I. CHELTUIELI TOTALE							
(A + B)							
2015	2351,53	3182,18	1853,84	2020,63	1526,17	1755,00	
2016	2523,99	3440,60	2072,55	1960,41	1792,17	1830,17	
A. Cheltuieli bănești ¹⁾							
(1+2+3+4+5+6)							
2015	2063,57	2962,06	1540,98	1180,21	1300,87	1493,30	
2016	2250,79	3225,51	1744,59	1262,14	1579,29	1571,55	
1. Cheltuieli de consum							
(a+b+c)							
2015	1500,35	1948,10	1360,49	990,75	1093,09	1210,70	
2016	1612,64	2089,25	1532,26	1041,43	1262,26	1270,88	
a) cheltuieli pentru							
alimente și băuturi							
consumate							
2015	506,01	631,39	506,59	358,24	445,14	418,50	
2016	520,86	649,69	540,87	367,13	502,33	418,75	
- cumpărarea produselor							
alimentare							
2015	486,20	597,83	488,90	348,74	433,44	410,06	
2016	495,74	607,69	510,71	355,72	476,68	409,73	
- cheltuieli în unități de							
alimentație publică							
2015	19,81	33,56	17,69	9,50	11,70	8,44	
2016	25,12	42,00	30,16	11,41	25,65	9,02	
b) cheltuieli pentru							
cumpărarea mărfurilor							
nealimentare							
2015	536,39	701,74	476,03	398,92	307,58	432,57	
2016	600,17	781,47	564,75	426,62	396,52	474,70	
c) cheltuieli pentru plata							
serviciilor							
2015	457,95	614,97	377,87	233,59	340,37	359,63	
2016	491,61	658,09	426,64	247,68	363,41	377,43	
2. Cheltuieli pentru							
alimente și băuturi							
neconsumate (rămase în							
stoc, date în prelucrare,							
date la animale etc.)							
2015	47,04	52,52	50,51	34,10	33,10	45,51	
2016	53,76	59,89	55,63	41,79	34,54	51,25	
3. Cheltuieli pentru investiții							
2015	15,33	20,57	11,91	15,48	0,35	12,11	
2016	10,37	7,33	7,59	34,56	20,79	9,19	
4. Cheltuieli de producție							
2015	18,76	8,48	15,54	61,27	7,13	22,65	
2016	18,40	10,96	15,50	57,89	4,29	20,55	
din care:							
- cumpărări de produse							
pentru hrana animalelor și							
păsărilor de curte							
2015	6,53	3,73	7,14	19,54	3,77	7,24	
2016	5,32	3,57	7,46	15,50	4,17	5,36	
- cumpărări de animale							
pentru carne și blană,							
păsări de curte							
2015	1,74	0,40	1,09	6,13	0,45	2,39	
2016	1,28	0,72	0,60	3,36	-	1,53	
- cumpărări de produse							
pentru înșămânțat							
2015	2,66	1,19	1,51	10,77	1,79	2,97	
2016	2,48	1,12	1,22	9,21	0,04	2,78	
- plata muncii pentru							
producția gospodăriei							
2015	6,13	2,50	3,52	17,49	1,11	8,21	
2016	7,46	4,37	3,79	21,47	0,06	9,32	

TABELUL 19.
CHELTUIELI ȘI ALTE IEȘIRI DE BANI, PE DESTINAȚII,
DUPĂ STATUTUL OCUPAȚIONAL AL CAPULUI GOSPODĂRIEI (continuare)

		- medii lunare pe o gospodărie, lei -						
Anii	Total gospodării	din care, gospodării de:						
		Salariați	Lucrători pe cont propriu în activități neagricole	Agricultori	Șomeri	Pensionari		
5. Impozite, contribuții, cotizații, taxe		2015	446,09	888,43	84,77	62,22	160,74	164,68
		2016	512,98	1004,46	100,54	72,26	244,48	178,73
din care:								
- impozite pe salarii		2015	176,05	369,59	28,64	21,33	61,30	48,01
		2016	203,48	416,86	33,66	24,97	96,75	54,12
- impozite pe pensii		2015	10,30	1,02	0,29	0,13	0,35	23,12
		2016	10,29	1,10	0,58	0,12	1,76	23,06
- impozite pe activități neagricole independente		2015	0,30	0,16	4,62	-	-	0,11
		2016	0,25	-	5,33	-	-	0,04
- contribuții de asigurări sociale		2015	154,48	321,58	30,32	21,29	58,59	43,44
		2016	179,85	364,61	34,59	25,84	88,02	50,22
- contribuții pentru ajutorul de șomaj		2015	7,61	15,86	1,39	1,06	2,86	2,14
		2016	8,74	17,70	1,75	1,22	4,27	2,47
- contribuții pentru asigurări de sănătate		2015	89,14	170,82	16,32	11,80	31,50	39,48
		2016	100,91	193,21	19,11	13,61	47,42	39,76
6. Alte cheltuieli bănești		2015	36,00	43,96	17,76	16,39	6,46	37,65
		2016	42,64	53,62	33,07	14,21	12,93	40,95
B. Contravaloarea consumului de produse agroalimentare din resurse proprii		2015	287,96	220,12	312,86	840,42	225,30	261,70
		2016	273,20	215,09	327,96	698,27	212,88	258,62
din care:								
- pentru consumul uman		2015	202,52	181,43	238,64	396,13	200,45	186,30
		2016	198,11	174,49	245,17	389,73	184,97	185,27
- produse alimentare		2015	202,50	181,43	238,64	396,08	200,45	186,30
		2016	198,04	174,41	245,17	389,68	184,97	185,19
- produse nealimentare		2015	0,02	-	-	0,05	-	-
		2016	0,07	0,08	-	0,05	-	0,08
II. ÎMPRUMUTURI ȘI CREDITE RESTITUITE, SUME DEPUSE LA C.E.C. BANK, ALTE BĂNCI ȘI INSTITUȚII SIMILARE		2015	104,51	165,29	54,97	37,33	35,61	72,35
		2016	118,45	193,16	54,85	35,13	40,66	73,73
din care:								
- depuneri la CEC Bank, alte bănci și instituții similare		2015	21,96	26,23	8,11	16,36	0,56	22,55
		2016	27,84	38,86	5,24	14,38	2,50	23,91
- împrumuturi și credite restituite		2015	47,80	76,08	29,64	16,63	20,62	32,46
		2016	51,34	84,40	28,72	17,06	26,60	30,17
III. SOLD ÎN NUMERAR LA SFÂRȘITUL PERIOADEI		2015	514,67	633,24	449,60	424,46	245,18	454,99
		2016	596,19	752,72	515,19	511,26	399,19	484,70
TOTAL GENERAL (I + II + III)		2015	2970,71	3980,71	2358,41	2482,42	1806,96	2282,34
		2016	3238,63	4386,48	2642,59	2506,80	2232,02	2388,60

¹⁾ Inclusiv contravaloarea veniturilor în natură obținute de salariați și beneficiarii de prestații sociale

TABELUL 20.
CHELTUIELI ȘI ALTE IEȘIRI DE BANI, PE DESTINAȚII ȘI MEDII

	Anii	- medii lunare pe o gospodărie, lei -		
		Total gospodării	gospodării din:	
			Urban	Rural
I. CHELTUIELI TOTALE (A + B)	2015	2351,53	2581,30	2049,17
	2016	2523,99	2811,45	2150,06
A. Cheltuieli bănești ¹⁾ (1+2+3+4+5+6)	2015	2063,57	2427,93	1584,12
	2016	2250,79	2664,06	1713,18
1. Cheltuieli de consum (a+b+c)	2015	1500,35	1733,71	1193,27
	2016	1612,64	1874,38	1272,15
a) cheltuieli pentru alimente și băuturi consumate	2015	506,01	582,92	404,80
	2016	520,86	601,58	415,85
- cumpărarea produselor alimentare	2015	486,20	555,87	394,51
	2016	495,74	565,79	404,61
- cheltuieli în unități de alimentație publică	2015	19,81	27,05	10,29
	2016	25,12	35,79	11,24
b) cheltuieli pentru cumpărarea mărfurilor nealimentare	2015	536,39	570,28	491,80
	2016	600,17	648,65	537,10
c) cheltuieli pentru plata serviciilor	2015	457,95	580,51	296,67
	2016	491,61	624,15	319,20
2. Cheltuieli pentru alimente și băuturi neconsumate (rămase în stoc, date în prelucrare, date la animale etc.)	2015	47,04	49,90	43,27
	2016	53,76	57,33	49,11
3. Cheltuieli pentru investiții	2015	15,33	12,58	18,96
	2016	10,37	5,02	17,32
4. Cheltuieli de producție	2015	18,76	4,45	37,60
	2016	18,40	3,67	37,56
din care:				
- cumpărări de produse pentru hrana animalelor și păsărilor de curte	2015	6,53	2,09	12,38
	2016	5,32	1,44	10,36
- cumpărări de animale pentru carne și blană, păsări de curte	2015	1,74	0,29	3,65
	2016	1,28	0,06	2,87
- cumpărări de produse pentru însămânțat	2015	2,66	0,33	5,73
	2016	2,48	0,27	5,35
- plata muncii pentru producția gospodăriei	2015	6,13	1,17	12,65
	2016	7,46	1,04	15,81

TABELUL 20.
CHELTUIELI ȘI ALTE IEȘIRI DE BANI, PE DESTINAȚII ȘI MEDII (continuare)

	Anii	- medii lunare pe o gospodărie, lei -		
		Total gospodării	gospodării din:	
			Urban	Rural
5. Impozite, contribuții, cotizații, taxe	2015	446,09	587,31	260,26
	2016	512,98	674,83	302,42
din care:				
- impozite pe salarii	2015	176,05	235,05	98,41
	2016	203,48	271,97	114,39
- impozite pe pensii	2015	10,30	14,39	4,92
	2016	10,29	14,59	4,69
- impozite pe activități neagricole independente	2015	0,30	0,36	0,22
	2016	0,25	0,44	0,01
- contribuții de asigurări sociale	2015	154,48	202,30	91,55
	2016	179,85	235,10	107,97
- contribuții pentru ajutorul de șomaj	2015	7,61	10,01	4,45
	2016	8,74	11,49	5,16
- contribuții pentru asigurări de sănătate	2015	89,14	116,76	52,80
	2016	100,91	132,41	59,93
6. Alte cheltuieli bănești	2015	36,00	39,98	30,76
	2016	42,64	48,83	34,62
B. Contravaloarea consumului de produse agroalimentare din resurse proprii	2015	287,96	153,37	465,05
	2016	273,20	147,39	436,88
din care:				
- pentru consumul uman	2015	202,52	137,85	287,59
	2016	198,11	135,57	279,46
- produse alimentare	2015	202,50	137,85	287,58
	2016	198,04	135,57	279,30
- produse nealimentare	2015	0,02	-	0,01
	2016	0,07	-	0,16
II. ÎMPRUMUTURI ȘI CREDITE RESTITUITE, SUME DEPUSE LA C.E.C. BANK, ALTE BĂNCI ȘI INSTITUȚII SIMILARE	2015	104,51	138,19	60,20
	2016	118,45	156,97	68,34
din care:				
- depuneri la CEC Bank, alte bănci și instituții similare	2015	21,96	26,17	16,42
	2016	27,84	34,26	19,48
- împrumuturi și credite restituite	2015	47,80	65,69	24,26
	2016	51,34	70,28	26,70
III. SOLD ÎN NUMERAR LA SFÂRȘITUL PERIOADEI	2015	514,67	567,01	445,79
	2016	596,19	660,78	512,15
TOTAL GENERAL (I + II + III)	2015	2970,71	3286,50	2555,16
	2016	3238,63	3629,20	2730,55

¹⁾ Inclusiv contravaloarea veniturilor în natură obținute de salariați și beneficiarii de prestații sociale

TABELUL 21.
CHELTUIELI ȘI ALTE IEȘIRI DE BANI, PE DESTINAȚII ȘI REGIUNI

- medii lunare pe o gospodărie, lei -

	Anii	Regiuni:							
		Nord-Est	Sud-Est	Sud-Muntenia	Sud-Vest Oltenia	Vest	Nord-Vest	Centru	București-Ilfov
I. CHELTUIELI									
TOTALE (A + B)	2015	1994,25	2068,35	2180,10	2079,08	2440,26	2626,58	2565,58	3020,21
	2016	2161,35	2305,68	2328,35	2219,99	2595,36	2770,00	2631,71	3335,62
A. Cheltuieli bănești ¹⁾									
(1+2+3+4+5+6)	2015	1641,39	1801,06	1929,87	1734,77	2209,21	2251,46	2218,33	2905,25
	2016	1763,26	2043,17	2101,74	1896,14	2405,26	2417,26	2357,28	3227,01
1. Cheltuieli de consum									
(a+b+c)	2015	1257,12	1337,02	1410,75	1201,67	1593,67	1607,08	1631,61	2060,46
	2016	1328,88	1506,03	1494,77	1322,44	1707,44	1706,74	1703,15	2247,62
a) cheltuieli pentru alimente și băuturi consumate	2015	456,52	458,11	435,61	393,75	560,22	512,24	572,95	695,45
	2016	446,00	483,43	456,34	419,36	588,30	517,83	598,15	706,66
- cumpărarea produselor alimentare	2015	438,01	448,81	421,63	380,31	540,61	488,52	545,80	661,01
	2016	427,18	473,41	440,63	398,63	565,22	491,91	561,34	651,96
- cheltuieli în unități de alimentație publică	2015	18,51	9,30	13,98	13,44	19,61	23,72	27,15	34,44
	2016	18,82	10,02	15,71	20,73	23,08	25,92	36,81	54,70
b) cheltuieli pentru cumpărarea mărfurilor nealimentare	2015	433,40	479,18	552,50	471,90	553,14	631,85	563,11	632,33
	2016	488,40	563,75	596,49	540,49	598,54	704,15	607,10	731,01
c) cheltuieli pentru plata serviciilor	2015	367,20	399,73	422,64	336,02	480,31	462,99	495,55	732,68
	2016	394,48	458,85	441,94	362,59	520,60	484,76	497,90	809,95
2. Cheltuieli pentru alimente și băuturi neconsumate									
(rămase în stoc, date în prelucrare, date la animale etc.)	2015	44,21	48,50	58,49	41,17	39,79	45,30	47,27	47,03
	2016	48,20	51,92	73,78	46,28	46,20	51,10	51,72	54,98
3. Cheltuieli pentru investiții	2015	9,19	8,65	10,32	42,09	4,57	41,51	6,15	3,85
	2016	16,96	9,82	13,35	4,53	5,32	12,15	9,03	6,49
4. Cheltuieli de producție	2015	25,91	20,72	26,24	35,36	5,88	22,47	7,78	0,04
	2016	26,07	16,13	26,89	34,63	5,60	25,75	5,68	0,26
din care:									
- cumpărări de produse pentru hrana animalelor și păsărilor de curte	2015	7,73	8,88	11,66	7,32	3,22	8,86	1,76	-
	2016	7,06	5,89	10,89	6,86	2,78	5,70	0,73	-
- cumpărări de animale pentru carne și blană, păsări de curte	2015	2,86	0,62	2,52	2,35	0,39	3,71	0,57	-
	2016	2,50	0,36	3,10	1,18	0,76	0,86	0,50	-
- cumpărări de produse pentru înșămânțat	2015	1,70	2,00	4,01	8,68	1,13	2,91	1,40	-
	2016	2,17	3,39	3,53	5,78	0,21	3,00	1,44	-
- plata muncii pentru producția gospodăriei	2015	10,70	7,60	6,01	14,57	0,76	5,10	2,52	-
	2016	10,58	5,38	8,18	18,49	0,25	13,46	1,41	0,19

TABELUL 21.
CHELTUIELI ȘI ALTE IEȘIRI DE BANI, PE DESTINAȚII ȘI REGIUNI (continuare)

- medii lunare pe o gospodărie, lei -

	Anii	Regiuni:							
		Nord- Est	Sud- Est	Sud- Muntenia	Sud-Vest Oltenia	Vest	Nord- Vest	Centru	București- Ilfov
5. Impozite, contribuții, cotizații, taxe	2015	279,47	353,86	383,33	355,79	523,33	485,85	490,76	782,31
	2016	313,56	425,42	439,83	417,68	602,95	566,56	541,75	897,31
din care:									
- impozite pe salarii	2015	107,06	134,33	144,41	139,52	206,75	189,58	195,82	328,25
	2016	121,49	164,30	167,82	166,34	239,32	220,55	216,12	375,52
- impozite pe pensii	2015	5,33	9,31	10,61	9,06	16,85	7,52	9,35	17,64
	2016	5,37	9,26	10,98	8,43	14,50	7,18	9,56	19,55
- impozite pe activități neagricole independente	2015	0,28	0,47	0,68	0,15	0,07	0,37	0,01	0,15
	2016	0,02	0,31	-	-	-	1,65	0,03	-
- contribuții de asigurări sociale	2015	98,50	123,75	133,10	123,68	177,91	170,80	172,52	263,79
	2016	111,42	150,04	154,74	146,16	209,93	200,63	191,64	308,52
- contribuții pentru ajutorul de șomaj	2015	4,80	5,91	6,32	5,94	8,81	8,16	8,33	14,09
	2016	5,33	7,08	7,38	6,99	10,25	9,59	9,42	15,63
- contribuții pentru asigurări de sănătate	2015	56,71	72,25	77,41	71,60	105,12	95,93	98,02	152,95
	2016	62,28	84,27	87,47	81,80	119,25	110,73	106,37	174,63
6. Alte cheltuieli bănești	2015	25,49	32,31	40,74	58,69	41,97	49,25	34,76	11,56
	2016	29,59	33,85	53,12	70,58	37,75	54,96	45,95	20,35
B. Contravaloarea consumului de produse agroalimentare din resurse proprii	2015	352,86	267,29	250,23	344,31	231,05	375,12	347,25	114,96
	2016	398,09	262,51	226,61	323,85	190,10	352,74	274,43	108,61
din care:									
- pentru consumul uman	2015	242,47	185,13	185,82	253,96	173,46	260,09	195,73	111,84
	2016	253,08	197,70	172,06	235,39	162,75	244,75	193,07	107,50
- produse alimentare	2015	242,46	185,10	185,82	253,96	173,46	260,09	195,73	111,84
	2016	253,05	197,69	172,06	235,39	162,75	244,23	193,07	107,50
- produse nealimentare	2015	0,01	0,03	-	-	-	-	-	-
	2016	0,03	0,01	-	-	-	0,52	-	-
II. ÎMPRUMUTURI ȘI CREDITE RESTITUITE, SUME DEPUSE LA C.E.C. BANK, ALTE BĂNCI ȘI INSTITUȚII SIMILARE	2015	68,22	85,48	94,59	128,73	83,26	116,35	143,96	131,40
	2016	79,55	92,79	112,55	140,30	77,32	126,68	145,65	183,82
din care :									
- depuneri la CEC Bank, alte bănci și instituții similare	2015	8,54	8,17	8,77	39,36	7,50	33,48	40,74	37,30
	2016	10,48	8,10	11,34	50,51	8,53	43,95	40,37	59,48
- împrumuturi și credite restituite	2015	39,31	46,81	64,86	50,23	58,07	46,24	51,04	27,50
	2016	41,27	53,27	73,95	49,49	50,84	43,37	56,52	39,81
III. SOLD ÎN NUMERAR LA SFÂRȘITUL PERIOADEI	2015	339,92	515,01	523,06	455,31	534,69	548,25	487,34	767,67
	2016	407,99	574,15	574,02	487,67	735,08	609,55	580,79	890,54
TOTAL GENERAL (I + II + III)	2015	2402,39	2668,84	2797,75	2663,12	3058,21	3291,18	3196,88	3919,28
	2016	2648,89	2972,62	3014,92	2847,96	3407,76	3506,23	3358,15	4409,98

¹⁾ Inclusiv contravaloarea veniturilor în natură obținute de salariați și beneficiarii de prestații sociale

TABELUL 22.
CHELTUIELI ȘI ALTE IEȘIRI DE BANI, PE DESTINAȚII, DUPĂ MĂRIMEA GOSPODĂRIEI

- medii lunare pe o persoană, lei -

	Anii gospodării	gospodării formate din:						
		1 persoană	2 persoane	3 persoane	4 persoane	5 persoane	6 persoane și mai multe	
I. CHELTUIELI TOTALE								
(A + B)								
	2015	884,56	1181,15	1064,88	980,12	787,74	624,41	506,43
	2016	953,35	1257,36	1133,92	1060,91	855,63	674,86	555,05
A. Cheltuieli bănești ¹⁾								
(1+2+3+4+5+6)								
	2015	776,24	1052,21	947,65	883,52	680,24	516,67	406,80
	2016	850,16	1131,01	1019,69	970,34	756,59	578,33	452,57
1. Cheltuieli de consum								
(a+b+c)								
	2015	564,38	841,16	693,82	613,75	480,48	381,87	312,69
	2016	609,12	902,35	741,85	660,65	520,96	421,04	340,25
a) cheltuieli pentru alimente și băuturi consumate								
	2015	190,34	296,18	229,47	198,14	161,73	135,92	118,80
	2016	196,74	310,74	233,81	205,54	168,60	142,12	117,44
- cumpărarea produselor alimentare								
	2015	182,89	284,29	222,23	188,84	154,15	131,26	116,13
	2016	187,25	292,95	224,31	193,74	159,53	137,39	114,14
- cheltuieli în unități de alimentație publică								
	2015	7,45	11,89	7,24	9,30	7,58	4,66	2,67
	2016	9,49	17,79	9,50	11,80	9,07	4,73	3,30
b) cheltuieli pentru cumpărarea mărfurilor nealimentare								
	2015	201,77	250,75	247,67	224,25	178,51	142,98	120,90
	2016	226,69	283,21	275,09	250,18	198,98	166,55	141,46
c) cheltuieli pentru plata serviciilor								
	2015	172,27	294,23	216,68	191,36	140,24	102,97	72,99
	2016	185,69	308,40	232,95	204,93	153,38	112,37	81,35
2. Cheltuieli pentru alimente și băuturi neconsumate								
(rămase în stoc, date în prelucrare, date la animale etc.)								
	2015	17,69	31,65	24,60	17,26	13,25	11,02	8,58
	2016	20,31	35,06	27,32	19,99	15,58	14,50	9,21
3. Cheltuieli pentru investiții								
	2015	5,77	1,84	11,05	5,43	5,00	3,16	2,26
	2016	3,91	0,71	4,61	2,63	3,22	1,71	12,10
4. Cheltuieli de producție								
din care:								
- cumpărări de produse pentru hrana animalelor și păsărilor de curte								
	2015	2,46	1,99	3,24	2,09	2,03	2,75	2,54
	2016	2,01	1,58	2,26	1,62	2,20	2,14	2,03
- cumpărări de animale pentru carne și blană, păsări de curte								
	2015	0,65	0,22	0,71	0,93	0,44	0,37	1,07
	2016	0,48	0,15	0,55	0,70	0,48	0,32	0,32
- cumpărări de produse pentru înșămăntat								
	2015	1,00	0,71	1,10	0,95	0,80	0,54	2,14
	2016	0,94	0,74	1,19	0,73	0,81	1,16	1,02
- plata muncii pentru producția gospodăriei								
	2015	2,30	2,78	3,44	2,07	1,65	1,49	2,28
	2016	2,82	2,96	4,45	1,93	2,37	2,63	2,04

TABELUL 22.

CHELTUIELI ȘI ALTE IEȘIRI DE BANI, PE DESTINAȚII, DUPĂ MĂRIMEA GOSPODĂRIEI (continuare)

- medii lunare pe o persoană, lei -

	Anii gospodării	Total	gospodării formate din:					
			1 persoană	2 persoane	3 persoane	4 persoane	5 persoane	6 persoane și mai multe
5. Impozite, contribuții, cotizații, taxe	2015	167,80	153,77	184,62	228,05	166,71	108,54	68,86
	2016	193,76	170,43	208,17	265,60	198,28	127,03	78,48
din care:								
- impozite pe salarii	2015	66,22	57,45	69,95	93,22	67,46	42,34	25,86
	2016	76,86	64,54	80,19	108,21	80,51	49,78	29,18
- impozite pe pensii	2015	3,88	8,36	9,00	2,30	1,01	1,44	1,23
	2016	3,89	8,51	8,69	2,63	0,76	1,04	1,89
- impozite pe activități neagricole independente	2015	0,11	0,22	0,13	0,18	0,05	0,05	0,04
	2016	0,10	0,11	0,05	0,24	0,09	-	-
- contribuții de asigurări sociale	2015	58,11	48,86	60,05	80,91	60,16	39,10	24,71
	2016	67,93	55,29	69,49	94,79	71,84	46,49	28,19
- contribuții pentru ajutorul de șomaj	2015	2,86	2,37	2,94	3,96	3,03	1,90	1,23
	2016	3,30	2,69	3,37	4,59	3,50	2,22	1,46
- contribuții pentru asigurări de sănătate	2015	33,53	32,06	38,14	44,43	32,55	21,79	14,06
	2016	38,11	34,36	41,67	51,38	38,55	25,19	15,84
6. Alte cheltuieli bănești	2015	13,54	17,64	24,22	12,33	9,27	6,49	5,86
	2016	16,11	16,73	28,42	15,76	11,91	7,35	6,47
B. Contravaloarea consumului de produse agroalimentare din resurse proprii	2015	108,32	128,94	117,23	96,60	107,50	107,74	99,63
	2016	103,19	126,35	114,23	90,57	99,04	96,53	102,48
din care:								
- pentru consumul uman	2015	76,17	103,89	83,59	70,00	71,08	69,22	69,33
	2016	74,83	103,40	84,00	67,39	69,54	67,06	66,20
- produse alimentare	2015	76,17	103,89	83,59	70,00	71,07	69,22	69,33
	2016	74,80	103,36	83,96	67,39	69,49	67,06	66,20
- produse nealimentare	2015	-	-	-	-	0,01	-	-
	2016	0,03	0,04	0,04	-	0,05	-	-
II. ÎMPRUMUTURI ȘI CREDITE RESTITUITE, SUME DEPUSE LA C.E.C. BANK, ALTE BĂNCI ȘI INSTITUȚII SIMILARE	2015	39,31	26,74	47,27	52,06	38,37	26,71	18,03
	2016	44,74	26,88	51,60	64,05	43,84	27,54	20,95
din care:								
- depuneri la CEC Bank, alte bănci și instituții similare	2015	8,26	7,52	11,91	8,95	8,44	4,95	1,97
	2016	10,51	6,51	12,36	15,77	8,57	6,37	6,94
- împrumuturi și credite restituite	2015	17,98	10,49	21,26	23,50	17,16	13,31	10,99
	2016	19,39	12,37	22,92	25,71	20,16	11,68	9,16
III. SOLD ÎN NUMERAR LA SFÂRȘITUL PERIOADEI	2015	193,61	259,67	255,99	212,91	157,44	135,37	96,99
	2016	225,19	273,34	278,12	261,54	196,54	154,87	120,54
TOTAL GENERAL (I + II + III)	2015	1117,48	1467,56	1368,14	1245,09	983,55	786,49	621,45
	2016	1223,28	1557,58	1463,64	1386,50	1096,01	857,27	696,54

1) Inclusiv contravaloarea veniturilor în natură obținute de salariați și beneficiarii de prestații sociale

TABELUL 23.
CHELTUIELI ȘI ALTE IEȘIRI DE BANI, PE DESTINAȚII, DUPĂ NUMĂRUL COPIILOR SUB 18 ANI

- medii lunare pe o persoană, lei -

	Anii	Total gospodării	Gospodării fără copii sub 18 ani	Gospodării cu copii sub 18 ani	gospodării cu:			
					1 copil	2 copii	3 copii	4 copii și mai mulți
I. CHELTUIELI TOTALE (A + B)	2015	884,56	963,59	761,93	910,75	724,43	449,35	350,61
	2016	953,35	1034,33	823,58	975,95	780,25	480,72	441,32
A. Cheltuieli bănești ¹⁾ (1+2+3+4+5+6)	2015	776,24	847,88	665,09	821,02	615,08	356,85	269,93
	2016	850,16	921,79	735,37	892,64	690,17	403,55	314,93
1. Cheltuieli de consum (a+b+c)	2015	564,38	623,30	472,95	570,84	442,23	277,33	224,20
	2016	609,12	669,54	512,28	608,66	484,79	317,80	241,87
a) cheltuieli pentru alimente și băuturi consumate	2015	190,34	207,44	163,81	187,34	156,40	114,04	109,12
	2016	196,74	213,31	170,17	194,40	161,93	126,43	103,43
- cumpărarea produselor alimentare	2015	182,89	199,58	156,99	178,67	150,17	110,68	107,34
	2016	187,25	202,91	162,14	183,74	155,01	122,72	101,89
- cheltuieli în unități de alimentație publică	2015	7,45	7,86	6,82	8,67	6,23	3,36	1,78
	2016	9,49	10,40	8,03	10,66	6,92	3,71	1,54
b) cheltuieli pentru cumpărarea mărfurilor nealimentare	2015	201,77	223,15	168,60	203,55	160,46	94,14	69,56
	2016	226,69	249,78	189,70	224,55	181,89	112,53	88,18
c) cheltuieli pentru plata serviciilor	2015	172,27	192,71	140,54	179,95	125,37	69,15	45,52
	2016	185,69	206,45	152,41	189,71	140,97	78,84	50,26
2. Cheltuieli pentru alimente și băuturi neconsumate (rămase în stoc, date în prelucrare, date la animale etc.)	2015	17,69	20,96	12,62	15,30	11,34	8,26	6,93
	2016	20,31	23,82	14,67	17,30	13,82	10,67	6,25
3. Cheltuieli pentru investiții	2015	5,77	7,22	3,52	5,01	2,46	2,58	-
	2016	3,91	4,20	3,46	0,83	1,95	1,80	33,29
4. Cheltuieli de producție	2015	7,06	9,07	3,94	3,72	4,08	5,12	2,78
	2016	6,95	8,35	4,70	4,13	5,73	2,77	5,21
din care:								
- cumpărări de produse pentru hrana animalelor și păsărilor de curte	2015	2,46	3,00	1,61	1,56	1,46	2,72	1,05
	2016	2,01	2,13	1,82	1,58	2,21	1,16	2,06
- cumpărări de animale pentru carne și blană, păsări de curte	2015	0,65	0,92	0,24	0,31	0,21	0,15	-
	2016	0,48	0,57	0,34	0,41	0,31	0,24	0,12
- cumpărări de produse pentru înșămânțat	2015	1,00	1,32	0,51	0,51	0,28	1,36	0,45
	2016	0,94	1,27	0,40	0,38	0,46	-	0,78
- plata muncii pentru producția gospodăriei	2015	2,30	3,07	1,12	0,98	1,48	0,74	0,67
	2016	2,82	3,69	1,41	1,05	1,91	1,06	1,54

TABELUL 23.

CHELTUIELI ȘI ALTE IEȘIRI DE BANI, PE DESTINAȚII, DUPĂ NUMĂRUL COPIILOR SUB 18 ANI (continuare)

- medii lunare pe o persoană, lei -

	Anii	Total gospodării	Gospodării fără copii sub 18 ani	Gospodării cu copii sub 18 ani	gospodării cu:			
					1 copil	2 copii	3 copii	4 copii și mai mulți
5. Impozite, contribuții, cotizații, taxe	2015	167,80	169,64	164,95	216,72	148,89	60,06	34,65
	2016	193,76	195,48	191,03	249,64	175,56	66,88	26,75
din care:								
- impozite pe salarii	2015	66,22	65,27	67,70	89,63	60,80	23,64	12,48
	2016	76,86	76,08	78,11	102,78	71,60	25,35	9,63
- impozite pe pensii	2015	3,88	6,14	0,37	0,58	0,25	0,02	0,02
	2016	3,89	6,05	0,42	0,61	0,34	0,06	-
- impozite pe activități neagricole independente	2015	0,11	0,12	0,09	0,17	0,04	-	-
	2016	0,10	0,05	0,18	0,30	0,10	-	-
- contribuții de asigurări sociale	2015	58,11	56,90	59,98	78,31	54,38	22,71	13,58
	2016	67,93	66,92	69,55	90,43	64,10	25,59	10,33
- contribuții pentru ajutorul de șomaj	2015	2,86	2,79	2,98	3,83	2,79	1,10	0,66
	2016	3,30	3,25	3,39	4,44	3,10	1,19	0,49
- contribuții pentru asigurări de sănătate	2015	33,53	34,56	31,95	41,77	28,88	12,14	7,14
	2016	38,11	38,88	36,89	48,11	33,82	13,55	5,55
6. Alte cheltuieli bănești	2015	13,54	17,69	7,11	9,43	6,08	3,50	1,37
	2016	16,11	20,40	9,23	12,08	8,32	3,63	1,56
B. Contravaloarea consumului de produse agroalimentare din resurse proprii	2015	108,32	115,71	96,84	89,73	109,35	92,50	80,68
	2016	103,19	112,54	88,21	83,31	90,08	77,17	126,39
din care:								
- pentru consumul uman	2015	76,17	81,99	67,15	67,19	69,59	62,52	59,26
	2016	74,83	81,47	64,19	64,33	65,46	56,13	65,97
- produse alimentare	2015	76,17	81,99	67,15	67,18	69,59	62,52	59,26
	2016	74,80	81,44	64,17	64,33	65,42	56,13	65,97
- produse nealimentare	2015	-	-	-	0,01	-	-	-
	2016	0,03	0,03	0,02	-	0,04	-	-
II. ÎMPRUMUTURI ȘI CREDITE RESTITUITE, SUME DEPUSE LA C.E.C. BANK, ALTE BĂNCI ȘI INSTITUȚII SIMILARE	2015	39,31	41,04	36,63	46,78	34,66	13,86	7,19
	2016	44,74	45,78	43,07	57,28	39,71	9,38	5,58
din care:								
- depuneri la CEC Bank, alte bănci și instituții similare	2015	8,26	10,09	5,42	4,94	7,92	0,85	1,12
	2016	10,51	11,52	8,90	12,64	7,82	0,21	-
- împrumuturi și credite restituite	2015	17,98	18,29	17,50	22,54	15,52	8,57	5,28
	2016	19,39	20,07	18,31	22,64	18,09	6,37	4,24
III. SOLD ÎN NUMERAR LA SFÂRȘITUL PERIOADEI	2015	193,61	225,01	144,87	182,16	131,92	71,60	56,12
	2016	225,19	251,89	182,39	218,64	175,91	92,05	80,33
TOTAL GENERAL (I + II + III)	2015	1117,48	1229,64	943,43	1139,69	891,01	534,81	413,92
	2016	1223,28	1332,00	1049,04	1251,87	995,87	582,15	527,23

1) Inclusive contravaloarea veniturilor în natură obținute de salariați și beneficiarii de prestații sociale

TABELUL 24.
CHELTUIELI ȘI ALTE IEȘIRI DE BANI, PE DESTINAȚII,
DUPĂ NIVELUL DE INSTRUIRE AL CAPULUI GOSPODĂRIEI

	Anii	Total gospodării	- medii lunare pe o gospodărie, lei - nivelul de instruire:		
			Primar ¹⁾	Secundar	Superior
I. CHELTUIELI TOTALE (A + B)	2015	2351,53	1367,18	2101,75	3504,25
	2016	2523,99	1407,72	2219,94	3867,63
A. Cheltuieli bănești ²⁾ (1+2+3+4+5+6)	2015	2063,57	1061,76	1786,62	3336,57
	2016	2250,79	1065,95	1918,91	3716,39
<i>1. Cheltuieli de consum (a+b+c)</i>	<i>2015</i>	<i>1500,35</i>	<i>919,50</i>	<i>1336,30</i>	<i>2253,67</i>
	<i>2016</i>	<i>1612,64</i>	<i>935,18</i>	<i>1421,50</i>	<i>2456,55</i>
a) cheltuieli pentru alimente și băuturi consumate	2015	506,01	390,41	467,67	680,90
	2016	520,86	401,65	477,55	711,01
- cumpărarea produselor alimentare	2015	486,20	379,68	454,25	632,54
	2016	495,74	397,89	461,52	646,10
- cheltuieli în unități de alimentație publică	2015	19,81	10,73	13,42	48,36
	2016	25,12	3,76	16,03	64,91
b) cheltuieli pentru cumpărarea mărfurilor nealimentare	2015	536,39	345,98	475,49	814,59
	2016	600,17	337,98	527,44	921,44
c) cheltuieli pentru plata serviciilor	2015	457,95	183,11	393,14	758,18
	2016	491,61	195,55	416,51	824,10
<i>2. Cheltuieli pentru alimente și băuturi neconsumate (rămase în stoc, date în prelucrare, date la animale etc.)</i>	<i>2015</i>	<i>47,04</i>	<i>30,79</i>	<i>44,26</i>	<i>60,14</i>
	<i>2016</i>	<i>53,76</i>	<i>37,47</i>	<i>50,22</i>	<i>69,51</i>
<i>3. Cheltuieli pentru investiții</i>	<i>2015</i>	<i>15,33</i>	<i>5,94</i>	<i>16,13</i>	<i>12,37</i>
	<i>2016</i>	<i>10,37</i>	<i>0,61</i>	<i>9,97</i>	<i>12,40</i>
<i>4. Cheltuieli de producție</i>	<i>2015</i>	<i>18,76</i>	<i>41,44</i>	<i>21,16</i>	<i>6,94</i>
	<i>2016</i>	<i>18,40</i>	<i>10,46</i>	<i>20,60</i>	<i>9,14</i>
din care:					
- cumpărări de produse pentru hrana animalelor și păsărilor de curte	2015	6,53	7,31	7,51	2,21
	2016	5,32	2,59	6,36	0,90
- cumpărări de animale pentru carne și blană, păsări de curte	2015	1,74	7,98	1,94	0,52
	2016	1,28	-	1,43	0,69
- cumpărări de produse pentru înșămânțat	2015	2,66	9,14	2,98	0,89
	2016	2,48	0,03	2,77	1,29
- plata muncii pentru producția gospodăriei	2015	6,13	16,65	6,82	2,46
	2016	7,46	6,49	8,16	4,44

TABELUL 24.
CHELTUIELI ȘI ALTE IEȘIRI DE BANI, PE DESTINAȚII,
DUPĂ NIVELUL DE INSTRUIRE AL CAPULUI GOSPODĂRIEI (continuare)

	Anii	Total gospodării	- medii lunare pe o gospodărie, lei - nivelul de instruire:		
			Primar ¹⁾	Secundar	Superior
<i>5. Impozite, contribuții, cotizații, taxe</i>	2015	446,09	61,07	340,25	932,72
	2016	512,98	71,82	381,72	1091,75
din care:					
- impozite pe salarii	2015	176,05	20,00	131,24	381,64
	2016	203,48	20,51	146,53	454,35
- impozite pe pensii	2015	10,30	0,74	6,19	28,89
	2016	10,29	3,03	6,07	28,65
- impozite pe activități neagricole independente	2015	0,30	-	0,18	0,83
	2016	0,25	-	0,29	0,13
- contribuții de asigurări sociale	2015	154,48	21,62	119,86	314,04
	2016	179,85	20,79	136,67	370,69
- contribuții pentru ajutorul de șomaj	2015	7,61	1,03	5,89	15,53
	2016	8,74	0,99	6,63	18,05
- contribuții pentru asigurări de sănătate	2015	89,14	12,45	68,98	182,03
	2016	100,91	12,39	76,19	210,06
<i>6. Alte cheltuieli bănești</i>	2015	36,00	3,02	28,52	70,73
	2016	42,64	10,41	34,90	77,04
B. Contravaloarea consumului de produse agroalimentare din resurse proprii	2015	287,96	305,42	315,13	167,68
	2016	273,20	341,77	301,03	151,24
din care:					
- pentru consumul uman	2015	202,52	219,40	214,41	149,32
	2016	198,11	210,03	212,32	136,52
- produse alimentare	2015	202,50	219,39	214,40	149,32
	2016	198,04	210,03	212,23	136,52
- produse nealimentare	2015	0,02	0,01	0,01	-
	2016	0,07	-	0,09	-
II. ÎMPRUMUTURI ȘI CREDITE RESTITUITE, SUME DEPUSE LA C.E.C. BANK, ALTE BĂNCI ȘI INSTITUȚII SIMILARE	2015	104,51	20,07	78,39	224,01
	2016	118,45	48,40	85,64	261,90
din care:					
- depuneri la CEC Bank, alte bănci și instituții similare	2015	21,96	0,30	14,02	58,03
	2016	27,84	3,16	15,83	80,30
- împrumuturi și credite restituite	2015	47,80	13,12	39,69	85,39
	2016	51,34	32,27	41,26	95,34
III. SOLD ÎN NUMERAR LA SFÂRȘITUL PERIOADEI	2015	514,67	238,74	444,82	837,07
	2016	596,19	274,24	509,48	979,47
TOTAL GENERAL (I + II + III)	2015	2970,71	1625,99	2624,96	4565,33
	2016	3238,63	1730,36	2815,06	5109,00

¹⁾ Inclusiv fără școală absolvită

²⁾ Inclusiv contravaloarea veniturilor în natură obținute de salariați și beneficiarii de prestații sociale

TABELUL 25.
CHELTUIELI ȘI ALTE IEȘIRI DE BANI, PE DESTINAȚII, DUPĂ VÂRSTA CAPULUI GOSPODĂRIEI

- medii lunare pe o gospodărie, lei -

	Anii	Total gospodării	vârsta capului gospodăriei:				
			15 – 24 ani	25 – 34 ani	35 – 49 ani	50 – 64 ani	65 ani și peste
I. CHELTUIELI TOTALE (A + B)	2015	2351,53	1945,68	2643,79	2907,48	2457,58	1647,83
	2016	2523,99	2130,14	2895,37	3105,62	2705,32	1716,92
A. Cheltuieli bănești ¹⁾ (1+2+3+4+5+6)	2015	2063,57	1791,76	2411,68	2571,24	2170,92	1377,63
	2016	2250,79	1976,89	2699,47	2796,24	2424,78	1451,63
1. Cheltuieli de consum (a+b+c)	2015	1500,35	1476,72	1684,29	1784,97	1543,22	1129,93
	2016	1612,64	1592,96	1862,70	1899,67	1697,39	1187,63
a) cheltuieli pentru alimente și băuturi consumate	2015	506,01	419,00	563,55	600,91	518,66	389,00
	2016	520,86	477,55	590,69	618,87	537,34	393,87
- cumpărarea produselor alimentare	2015	486,20	377,24	526,55	574,25	499,54	382,11
	2016	495,74	406,77	544,64	584,36	512,75	386,21
- cheltuieli în unități de alimentație publică	2015	19,81	41,76	37,00	26,66	19,12	6,89
	2016	25,12	70,78	46,05	34,51	24,59	7,66
b) cheltuieli pentru cumpărarea mărfurilor nealimentare	2015	536,39	363,47	576,56	644,21	556,21	410,85
	2016	600,17	390,07	651,28	711,35	653,55	442,23
c) cheltuieli pentru plata serviciilor	2015	457,95	694,25	544,18	539,85	468,35	330,08
	2016	491,61	725,34	620,73	569,45	506,50	351,53
2. Cheltuieli pentru alimente și băuturi neconsumate (rămase în stoc, date în prelucrare, date la animale etc.)	2015	47,04	27,12	41,72	50,25	50,73	43,43
	2016	53,76	28,19	47,12	57,81	59,22	48,60
3. Cheltuieli pentru investiții	2015	15,33	-	15,40	12,59	27,07	7,72
	2016	10,37	3,58	8,16	13,12	10,95	8,39
4. Cheltuieli de producție	2015	18,76	8,07	9,56	15,44	19,51	24,96
	2016	18,40	3,95	5,54	18,51	19,39	22,47
din care:							
- cumpărări de produse pentru hrana animalelor și păsărilor de curte	2015	6,53	5,91	3,23	6,72	6,22	7,86
	2016	5,32	0,84	2,22	6,43	5,28	5,60
- cumpărări de animale pentru carne și blană, păsări de curte	2015	1,74	-	0,57	1,72	1,17	2,78
	2016	1,28	-	0,13	1,09	1,82	1,42
- cumpărări de produse pentru înșămânțat	2015	2,66	0,03	1,87	1,73	3,54	3,12
	2016	2,48	0,01	0,07	2,02	3,56	2,88
- plata muncii pentru producția gospodăriei	2015	6,13	1,10	2,45	3,94	6,67	9,22
	2016	7,46	3,07	0,47	6,73	7,08	11,06

TABELUL 25.

CHELTUIELI ȘI ALTE IEȘIRI DE BANI, PE DESTINAȚII, DUPĂ VÂRSTA CAPULUI GOSPODĂRIEI (continuare)

- medii lunare pe o gospodărie, lei -

	Anii	Total gospodării	vârsta capului gospodăriei:				
			15 – 24 ani	25 – 34 ani	35 – 49 ani	50 – 64 ani	65 ani și peste
5. Impozite, contribuții, cotizații, taxe	2015	446,09	264,81	644,22	674,87	485,37	133,29
	2016	512,98	337,65	747,02	766,40	583,03	144,77
din care:							
- impozite pe salarii	2015	176,05	107,70	269,43	278,06	191,31	36,27
	2016	203,48	139,13	312,38	315,37	230,67	41,75
- impozite pe pensii	2015	10,30	0,38	0,60	1,84	11,58	20,96
	2016	10,29	-	0,68	1,85	11,56	20,69
- impozite pe activități neagricole independente	2015	0,30	-	0,26	0,29	0,58	0,07
	2016	0,25	-	0,03	0,16	0,67	0,06
- contribuții de asigurări sociale	2015	154,48	96,68	232,96	244,08	167,87	32,89
	2016	179,85	124,20	270,47	278,52	204,24	38,65
- contribuții pentru ajutorul de șomaj	2015	7,61	4,89	11,46	12,09	8,21	1,61
	2016	8,74	6,10	13,17	13,50	9,91	1,92
- contribuții pentru asigurări de sănătate	2015	89,14	52,97	123,60	130,22	96,85	32,94
	2016	100,91	65,70	142,60	147,75	114,85	32,63
6. Alte cheltuieli bănești	2015	36,00	15,04	16,49	33,12	45,02	38,30
	2016	42,64	10,56	28,93	40,73	54,80	39,77
B. Contravaloarea consumului de produse agroalimentare din resurse proprii	2015	287,96	153,92	232,11	336,24	286,66	270,20
	2016	273,20	153,25	195,90	309,38	280,54	265,29
din care:							
- pentru consumul uman	2015	202,52	134,70	176,98	230,50	202,78	188,36
	2016	198,11	135,41	163,40	221,64	203,50	186,36
- produse alimentare	2015	202,50	134,70	176,98	230,49	202,78	188,36
	2016	198,04	135,41	163,40	221,58	203,41	186,27
- produse nealimentare	2015	0,02	-	-	0,01	-	-
	2016	0,07	-	-	0,06	0,09	0,09
II. ÎMPRUMUTURI ȘI CREDITE RESTITUITE, SUME DEPUSE LA C.E.C. BANK, ALTE BĂNCI ȘI INSTITUȚII SIMILARE	2015	104,51	34,80	125,01	136,39	118,01	58,09
	2016	118,45	33,94	144,72	157,14	135,13	62,80
din care:							
- depuneri la CEC Bank, alte bănci și instituții similare	2015	21,96	-	17,29	20,07	28,54	20,31
	2016	27,84	0,19	21,22	32,45	33,33	22,22
- împrumuturi și credite restituite	2015	47,80	22,16	57,69	62,25	56,27	24,10
	2016	51,34	19,08	60,18	67,67	62,28	24,99
III. SOLD ÎN NUMERAR LA SFÂRȘITUL PERIOADEI	2015	514,67	318,40	539,96	566,77	553,25	430,23
	2016	596,19	337,50	608,31	711,45	638,74	459,73
TOTAL GENERAL (I + II + III)	2015	2970,71	2298,88	3308,76	3610,64	3128,84	2136,15
	2016	3238,63	2501,58	3648,40	3974,21	3479,19	2239,45

¹⁾ Inclusiv contravaloarea veniturilor în natură obținute de salariați și beneficiarii de prestații sociale

TABELUL 26.
CHELTUIELI ȘI ALTE IEȘIRI DE BANI, PE DESTINAȚII ȘI DECILE, ÎN ANUL 2016

	Decila 1	Decila 2	Decila 3	Decila 4	Decila 5
I. CHELTUIELI TOTALE (A + B)	1404,77	1505,92	1771,62	1904,94	2084,08
A. Cheltuieli bănești ¹⁾ (1+2+3+4+5+6)	933,05	1156,39	1415,30	1619,37	1829,79
1. Cheltuieli de consum (a+b+c)	847,41	951,93	1139,59	1275,18	1410,66
a) cheltuieli pentru alimente și băuturi consumate	378,18	372,30	406,95	442,50	484,32
- cumpărarea produselor alimentare	373,30	365,55	398,67	434,89	473,06
- cheltuieli în unități de alimentație publică	4,88	6,75	8,28	7,61	11,26
b) cheltuieli pentru cumpărarea mărfurilor nealimentare	264,36	331,04	422,01	466,55	507,83
c) cheltuieli pentru plata serviciilor	204,87	248,59	310,63	366,13	418,51
2. Cheltuieli pentru alimente și băuturi neconsumate (rămase în stoc, date în prelucrare, date la animale etc.)	29,18	39,46	42,22	46,37	52,12
3. Cheltuieli pentru investiții	1,84	23,03	7,09	5,19	2,50
4. Cheltuieli de producție din care:	16,98	21,73	27,84	21,95	17,14
- cumpărări de produse pentru hrana animalelor și păsărilor de curte	7,30	7,63	6,79	5,86	5,09
- cumpărări de animale pentru carne și blană, păsări de curte	0,84	1,24	2,28	1,10	1,89
- cumpărări de produse pentru înșămânțat	2,27	3,51	4,93	2,63	1,49
- plata muncii pentru producția gospodăriei	5,16	7,97	11,22	9,20	7,03
5. Impozite, contribuții, cotizații, taxe din care:	31,74	109,86	180,07	241,81	315,91
- impozite pe salarii	9,34	35,63	62,67	88,81	116,68
- impozite pe pensii	0,11	0,61	2,37	2,45	4,85
- impozite pe activități neagricole independente	0,04	-	0,46	-	0,02
- contribuții de asigurări sociale	11,76	40,93	65,51	90,03	114,64
- contribuții pentru ajutorul de șomaj	0,58	2,15	3,14	4,30	5,51
- contribuții pentru asigurări de sănătate	6,50	22,17	36,15	49,61	64,22
6. Alte cheltuieli bănești	5,90	10,38	18,49	28,87	31,46
B. Contravaloarea consumului de produse agroalimentare din resurse proprii	471,72	349,53	356,32	285,57	254,29
din care:					
- pentru consumul uman	313,74	242,11	240,99	207,36	185,21
- produse alimentare	313,73	242,10	240,92	207,29	185,16
- produse nealimentare	0,01	0,01	0,07	0,07	0,05
II. ÎMPRUMUTURI ȘI CREDITE RESTITUITE, SUME DEPUSE LA C.E.C. BANK, ALTE BĂNCI ȘI INSTITUȚII SIMILARE	16,70	25,89	45,18	47,13	70,46
din care:					
- depuneri la CEC Bank, alte bănci și instituții similare	-	1,73	4,96	7,38	7,75
- împrumuturi și credite restituite	13,45	18,39	27,51	20,56	37,78
III. SOLD ÎN NUMERAR LA SFÂRȘITUL PERIOADEI	214,24	276,63	341,05	391,83	469,28
TOTAL GENERAL (I + II + III)	1635,71	1808,44	2157,85	2343,90	2623,82

¹⁾ Inclusiv contravaloarea veniturilor în natură obținute de salariați și beneficiarii de prestații sociale

- medii lunare pe o gospodărie, lei -

	Decila 6	Decila 7	Decila 8	Decila 9	Decila 10
I. CHELTUIELI TOTALE (A + B)	2466,09	2734,73	3083,53	3514,06	4769,68
A. Cheltuieli bănești ¹⁾ (1+2+3+4+5+6)	2203,74	2500,35	2877,62	3348,50	4623,26
1. Cheltuieli de consum (a+b+c)	1637,13	1819,52	1979,73	2192,09	2872,84
a) cheltuieli pentru alimente și băuturi consumate	527,59	570,63	608,25	650,43	767,37
- cumpărarea produselor alimentare	511,19	549,91	578,55	610,20	662,01
- cheltuieli în unități de alimentație publică	16,40	20,72	29,70	40,23	105,36
b) cheltuieli pentru cumpărarea mărfurilor nealimentare	616,47	687,53	747,72	844,08	1113,99
c) cheltuieli pentru plata serviciilor	493,07	561,36	623,76	697,58	991,48
2. Cheltuieli pentru alimente și băuturi neconsumate (rămase în stoc, date în prelucrare, date la animale etc.)	59,08	61,97	60,46	72,65	74,07
3. Cheltuieli pentru investiții	5,04	5,49	15,43	13,91	24,17
4. Cheltuieli de producție din care:	17,48	13,57	18,13	11,37	17,78
- cumpărări de produse pentru hrana animalelor și păsărilor de curte	5,38	2,36	5,60	3,07	4,11
- cumpărări de animale pentru carne și blană, păsări de curte	0,94	0,69	0,98	2,19	0,63
- cumpărări de produse pentru înșămânțat	2,17	1,92	2,29	1,92	1,67
- plata muncii pentru producția gospodăriei	7,61	6,69	6,24	3,90	9,56
5. Impozite, contribuții, cotizații, taxe din care:	441,22	555,96	738,76	977,89	1536,34
- impozite pe salarii	167,42	212,28	288,29	394,97	658,65
- impozite pe pensii	7,61	15,74	20,75	24,09	24,28
- impozite pe activități neagricole independente	-	-	0,41	0,02	1,61
- contribuții de asigurări sociale	158,88	194,96	257,23	339,70	524,76
- contribuții pentru ajutorul de șomaj	7,70	9,46	12,48	16,42	25,65
- contribuții pentru asigurări de sănătate	90,23	113,67	147,04	190,45	288,98
6. Alte cheltuieli bănești	43,79	43,84	65,11	80,59	98,06
B. Contravaloarea consumului de produse agroalimentare din resurse proprii	262,35	234,38	205,91	165,56	146,42
din care:					
- pentru consumul uman	191,11	173,84	163,67	139,76	123,30
- produse alimentare	190,64	173,84	163,65	139,76	123,30
- produse nealimentare	0,47	-	0,02	-	-
II. ÎMPRUMUTURI ȘI CREDITE RESTITUITE, SUME DEPUSE LA C.E.C. BANK, ALTE BĂNCI ȘI INSTITUȚII SIMILARE	95,82	132,25	157,97	204,74	388,31
din care:					
- depuneri la CEC Bank, alte bănci și instituții similare	17,36	25,39	34,08	46,55	133,13
- împrumuturi și credite restituite	43,72	61,75	68,27	87,12	134,82
III. SOLD ÎN NUMERAR LA SFÂRȘITUL PERIOADEI	542,39	653,44	754,29	891,94	1426,64
TOTAL GENERAL (I + II + III)	3104,30	3520,42	3995,79	4610,74	6584,63

¹⁾ Inclusiv contravaloarea veniturilor în natură obținute de salariați și beneficiarii de prestații sociale

TABELUL 27.
CHELTUIELI ȘI ALTE IEȘIRI DE BANI, PE DESTINAȚII, DUPĂ SEXUL CAPULUI GOSPODĂRIEI

	- medii lunare pe o gospodărie, lei -			
	Anii	Total gospodării	sexul capului gospodăriei:	
			Masculin	Feminin
I. CHELTUIELI TOTALE (A + B)	2015	2351,53	2603,60	1698,98
	2016	2523,99	2775,99	1831,67
A. Cheltuieli bănești ¹⁾ (1+2+3+4+5+6)	2015	2063,57	2280,35	1502,40
	2016	2250,79	2477,43	1628,13
1. Cheltuieli de consum (a+b+c)	2015	1500,35	1634,51	1153,06
	2016	1612,64	1748,02	1240,70
a) cheltuieli pentru alimente și băuturi consumate	2015	506,01	546,40	401,46
	2016	520,86	560,80	411,12
- cumpărarea produselor alimentare	2015	486,20	523,97	388,41
	2016	495,74	532,29	395,31
- cheltuieli în unități de alimentație publică	2015	19,81	22,43	13,05
	2016	25,12	28,51	15,81
b) cheltuieli pentru cumpărarea mărfurilor nealimentare	2015	536,39	598,88	374,63
	2016	600,17	665,02	422,02
c) cheltuieli pentru plata serviciilor	2015	457,95	489,23	376,97
	2016	491,61	522,20	407,56
2. Cheltuieli pentru alimente și băuturi neconsumate (rămase în stoc, date în prelucrare, date la animale etc.)	2015	47,04	50,41	38,29
	2016	53,76	57,04	44,74
3. Cheltuieli pentru investiții	2015	15,33	17,54	9,64
	2016	10,37	12,84	3,58
4. Cheltuieli de producție	2015	18,76	21,41	11,90
	2016	18,40	20,80	11,80
din care:				
- cumpărări de produse pentru hrana animalelor și păsărilor de curte	2015	6,53	7,57	3,85
	2016	5,32	6,09	3,19
- cumpărări de animale pentru carne și blană, păsări de curte	2015	1,74	1,87	1,41
	2016	1,28	1,39	0,98
- cumpărări de produse pentru însămânțat	2015	2,66	2,95	1,92
	2016	2,48	2,65	2,02
- plata muncii pentru producția gospodăriei	2015	6,13	6,91	4,10
	2016	7,46	8,32	5,10

TABELUL 27.

CHELTUIELI ȘI ALTE IEȘIRI DE BANI, PE DESTINAȚII, DUPĂ SEXUL CAPULUI GOSPODĂRIEI (continuare)

	Anii	Total gospodării	- medii lunare pe o gospodărie, lei -	
			sexul capului gospodăriei:	
			Masculin	Feminin
5. Impozite, contribuții, cotizații, taxe	2015	446,09	515,38	266,72
	2016	512,98	588,54	305,37
din care:				
- impozite pe salarii	2015	176,05	203,82	104,15
	2016	203,48	233,96	119,75
- impozite pe pensii	2015	10,30	11,72	6,63
	2016	10,29	11,51	6,91
- impozite pe activități neagricole independente	2015	0,30	0,33	0,20
	2016	0,25	0,35	-
- contribuții de asigurări sociale	2015	154,48	178,86	91,37
	2016	179,85	206,66	106,17
- contribuții pentru ajutorul de șomaj	2015	7,61	8,83	4,45
	2016	8,74	10,04	5,16
- contribuții pentru asigurări de sănătate	2015	89,14	102,73	53,97
	2016	100,91	115,62	60,48
6. Alte cheltuieli bănești	2015	36,00	41,10	22,79
	2016	42,64	50,19	21,94
B. Contravaloarea consumului de produse agroalimentare din resurse proprii	2015	287,96	323,25	196,58
	2016	273,20	298,56	203,54
din care:				
- pentru consumul uman	2015	202,52	222,33	151,19
	2016	198,11	214,97	151,78
- produse alimentare	2015	202,50	222,32	151,19
	2016	198,04	214,88	151,76
- produse nealimentare	2015	0,02	0,01	-
	2016	0,07	0,09	0,02
II. ÎMPRUMUTURI ȘI CREDITE RESTITUITE, SUME DEPUSE LA C.E.C. BANK, ALTE BĂNCI ȘI INSTITUȚII SIMILARE	2015	104,51	119,63	65,39
	2016	118,45	135,09	72,74
din care:				
- depuneri la CEC Bank, alte bănci și instituții similare	2015	21,96	25,58	12,59
	2016	27,84	32,73	14,38
- împrumuturi și credite restituite	2015	47,80	54,33	30,91
	2016	51,34	58,83	30,75
III. SOLD ÎN NUMERAR LA SFÂRȘITUL PERIOADEI	2015	514,67	574,64	359,42
	2016	596,19	667,64	399,89
TOTAL GENERAL (I + II + III)	2015	2970,71	3297,87	2123,79
	2016	3238,63	3578,72	2304,30

¹⁾ Inclusiv contravaloarea veniturilor în natură obținute de salariați și beneficiarii de prestații sociale

TABELUL 28.
NIVELUL ȘI STRUCTURA CHELTUIELILOR TOTALE, ÎN ANUL 2016

	Cheltuieli totale	% din total:								
		Cheltuieli bănești	din care, cheltuieli bănești pentru:						Contra-valoarea consumului de produse agroalimentare din resurse proprii	
			cheltuieli de consum	din care, pentru:			cheltuieli pentru investiții	cheltuieli de producție		impozite, contribuții, cotizații, taxe
medii lunare pe persoană - lei -			alimente și băuturi consumate	cumpărarea mărfurilor nealimentare	plata serviciilor					
TOTAL	953,35	89,2	63,9	20,6	23,8	19,5	0,4	0,7	20,3	10,8
Statutul ocupațional al capului gospodăriei:										
din care:										
• Salariat	1197,78	93,7	60,7	18,9	22,7	19,1	0,2	0,3	29,2	6,3
• Lucrător pe cont propriu în activități neagricole	591,63	84,2	73,9	26,1	27,2	20,6	0,4	0,7	4,9	15,8
• Agricultor	574,91	64,4	53,1	18,7	21,8	12,6	1,8	3,0	3,7	35,6
• Șomer	546,50	88,1	70,4	28,0	22,1	20,3	1,2	0,2	13,6	11,9
• Pensionar	849,92	85,9	69,4	22,9	25,9	20,6	0,5	1,1	9,8	14,1
URBAN	1118,10	94,8	66,7	21,4	23,1	22,2	0,2	0,1	24,0	5,2
Statutul ocupațional al capului gospodăriei:										
din care:										
• Salariat	1304,45	96,1	62,1	19,3	22,2	20,6	0,2	0,1	30,5	3,9
• Lucrător pe cont propriu în activități neagricole	710,41	91,5	80,5	27,2	27,2	26,1	0,1	0,2	6,5	8,5
• Agricultor	593,27	66,8	56,3	20,0	22,6	13,7	*)	1,7	5,3	33,2
• Șomer	629,40	92,5	72,7	28,8	21,4	22,5	1,0	0,2	15,7	7,5
• Pensionar	927,68	92,9	75,6	25,4	25,1	25,1	0,2	0,2	11,5	7,1
RURAL	762,29	79,7	59,2	19,3	25,0	14,9	0,8	1,7	14,1	20,3
Statutul ocupațional al capului gospodăriei:										
din care:										
• Salariat	972,25	87,2	56,8	17,8	24,1	14,9	0,3	1,0	25,5	12,8
• Lucrător pe cont propriu în activități neagricole	512,34	77,4	67,9	25,1	27,3	15,5	0,7	1,2	3,3	22,6
• Agricultor	573,15	64,1	52,8	18,6	21,7	12,5	1,9	3,1	3,5	35,9
• Șomer	437,56	79,8	66,1	26,6	23,4	16,1	1,4	0,3	9,7	20,2
• Pensionar	774,51	77,8	62,3	19,9	26,9	15,5	0,9	2,2	7,7	22,2

TABELUL 28.
NIVELUL ȘI STRUCTURA CHELTUIELILOR TOTALE, ÎN ANUL 2016 (continuare)

	Cheltuieli totale	% din total:								
		Cheltuieli bănești	din care, cheltuieli bănești pentru:						Contra- valoarea consumului de produse agroali- mentare din resurse proprii	
			cheltuieli de consum	din care, pentru:			cheltuieli pentru investiții	cheltuieli de producție		impozite, contri- buții, cotizații, taxe
<i>medii lunare pe persoană - lei -</i>		alimente și băuturi consumate	cumpă- rarea mărfu- rilor neali- mentare	plata servi- ciilor						
REGIUNI										
• NORD-EST	809,05	81,6	61,5	20,6	22,6	18,3	0,8	1,2	14,5	18,4
• SUD-EST	891,77	88,6	65,3	21,0	24,4	19,9	0,4	0,7	18,5	11,4
• SUD-MUNTENIA	866,97	90,3	64,2	19,6	25,6	19,0	0,6	1,2	18,9	9,7
• SUD-VEST										
• OLTENIA	849,88	85,4	59,6	18,9	24,4	16,3	0,2	1,6	18,8	14,6
• VEST	986,70	92,7	65,8	22,7	23,1	20,0	0,2	0,2	23,2	7,3
• NORD-VEST	1017,45	87,3	61,6	18,7	25,4	17,5	0,4	0,9	20,5	12,7
• CENTRU	978,67	89,6	64,7	22,7	23,1	18,9	0,3	0,2	20,6	10,4
• BUCUREȘTI-ILFOV	1304,77	96,7	67,4	21,2	21,9	24,3	0,2	*)	26,9	3,3
VÂRSTA CAPULUI GOSPODĂRIEI										
• 15 – 24 ani	1103,89	92,8	74,8	22,4	18,3	34,1	0,2	0,2	15,9	7,2
• 25 – 34 ani	1109,23	93,2	64,3	20,4	22,5	21,4	0,3	0,2	25,8	6,8
• 35 – 49 ani	934,88	90,0	61,2	19,9	22,9	18,4	0,4	0,6	24,7	10,0
• 50 – 64 ani	1013,14	89,6	62,7	19,9	24,1	18,7	0,4	0,7	21,6	10,4
• 65 ani și peste	837,05	84,5	69,2	22,9	25,8	20,5	0,5	1,3	8,4	15,5
MĂRIMEA GOSPODĂRIEI										
• 1 persoană	1257,36	90,0	71,8	24,7	22,5	24,6	0,1	0,5	13,6	10,0
• 2 persoane	1133,92	89,9	65,4	20,6	24,3	20,5	0,4	0,8	18,4	10,1
• 3 persoane	1060,91	91,5	62,3	19,4	23,6	19,3	0,2	0,5	25,0	8,5
• 4 persoane	855,63	88,4	60,9	19,7	23,3	17,9	0,4	0,8	23,2	11,6
• 5 persoane	674,86	85,7	62,4	21,1	24,7	16,6	0,3	1,0	18,8	14,3
• 6 persoane și mai multe	555,05	81,5	61,3	21,2	25,5	14,6	2,2	1,1	14,1	18,5

TABELUL 28.
NIVELUL ȘI STRUCTURA CHELTUIELILOR TOTALE, ÎN ANUL 2016 (continuare)

Cheltuieli totale	% din total:									
	Cheltuieli bănești	din care, cheltuieli bănești pentru:							Contra- valoarea consumului de produse agroali- mentare din resurse proprii	
		cheltuieli de consum	din care, pentru:			cheltuieli pentru investiții	cheltuieli de producție	impozite, contri- buții, cotizații, taxe		
<i>medii lunare pe persoană - lei -</i>		alimente și băuturi consumate	cumpă- rarea mărfu- rilor neali- mentare	plata servi- ciilor						

**NUMĂRUL
COPIILOR
SUB 18 ANI**

• Fără copii sub 18 ani	1034,33	89,1	64,7	20,6	24,1	20,0	0,4	0,8	18,9	10,9
• Cu copii sub 18 ani	823,58	89,3	62,2	20,7	23,0	18,5	0,4	0,6	23,2	10,7
- 1 copil	975,95	91,5	62,4	19,9	23,0	19,5	0,1	0,4	25,6	8,5
- 2 copii	780,25	88,5	62,1	20,7	23,3	18,1	0,2	0,7	22,5	11,5
- 3 copii	480,72	83,9	66,1	26,3	23,4	16,4	0,4	0,6	13,9	16,1
- 4 copii și mai mulți	441,32	71,4	54,8	23,4	20,0	11,4	7,5	1,2	6,1	28,6

DECILE

• D 1	357,53	66,4	60,3	26,9	18,8	14,6	0,1	1,2	2,3	33,6
• D 2	539,22	76,8	63,2	24,7	22,0	16,5	1,5	1,4	7,3	23,2
• D 3	658,05	79,9	64,3	23,0	23,8	17,5	0,4	1,6	10,2	20,1
• D 4	751,71	85,0	66,9	23,2	24,5	19,2	0,3	1,2	12,7	15,0
• D 5	825,02	87,8	67,7	23,2	24,4	20,1	0,1	0,8	15,2	12,2
• D 6	949,78	89,4	66,4	21,4	25,0	20,0	0,2	0,7	17,9	10,6
• D 7	1080,94	91,4	66,5	20,9	25,1	20,5	0,2	0,5	20,3	8,6
• D 8	1238,43	93,3	64,2	19,7	24,3	20,2	0,5	0,6	24,0	6,7
• D 9	1514,10	95,3	62,4	18,5	24,0	19,9	0,4	0,3	27,8	4,7
• D 10	2311,25	96,9	60,2	16,1	23,3	20,8	0,5	0,4	32,2	3,1

**NIVELUL DE
INSTRUIRE
AL CAPULUI
GOSPODĂRIEI**

• Primar ¹⁾	438,31	75,7	66,4	28,5	24,0	13,9	*)	0,7	5,1	24,3
• Secundar	829,66	86,4	64,0	21,5	23,7	18,8	0,4	0,9	17,2	13,6
• Superior	1541,69	96,1	63,5	18,4	23,8	21,3	0,3	0,2	28,2	3,9

**SEXUL
CAPULUI
GOSPODĂRIEI**

• Masculin	958,62	89,2	63,0	20,2	24,0	18,8	0,5	0,7	21,2	10,8
• Feminin	932,01	88,9	67,7	22,4	23,0	22,3	0,2	0,6	16,7	11,1

¹⁾ Inclusiv fără școală absolvită

TABELUL 29.
NIVELUL ȘI STRUCTURA CHELTUIELILOR BĂNEȘTI, ÎN ANUL 2016

Cheltuieli bănești	din care, (%) cheltuieli bănești pentru:							
	cheltuieli de consum	din care, pentru:			cheltuieli pentru investiții	cheltuieli de producție	impozite, contribuții, cotizații, taxe	
alimente și băuturi consumate		cumpărarea mărfurilor nealimentare	plata serviciilor					
<i>medii lunare pe persoană - lei -</i>								
TOTAL	850,16	71,6	23,1	26,7	21,8	0,5	0,8	22,8
Statutul ocupațional al capului gospodăriei:								
din care:								
• Salariat	1122,90	64,8	20,2	24,2	20,4	0,2	0,3	31,1
• Lucrător pe cont propriu în activități neagricole	498,01	87,8	31,0	32,4	24,4	0,4	0,9	5,8
• Agricultor	370,14	82,5	29,1	33,8	19,6	2,7	4,6	5,7
• Șomer	481,59	79,9	31,8	25,1	23,0	1,3	0,3	15,5
• Pensionar	729,82	80,9	26,7	30,2	24,0	0,6	1,3	11,4
URBAN	1059,48	70,4	22,6	24,4	23,4	0,2	0,1	25,3
Statutul ocupațional al capului gospodăriei:								
din care:								
• Salariat	1253,15	64,7	20,1	23,1	21,5	0,2	0,1	31,7
• Lucrător pe cont propriu în activități neagricole	650,03	88,0	29,7	29,7	28,6	0,1	0,2	7,1
• Agricultor	396,13	84,4	30,0	33,8	20,6	*)	2,6	8,0
• Șomer	582,47	78,6	31,1	23,2	24,3	1,1	0,2	17,0
• Pensionar	861,37	81,4	27,4	27,0	27,0	0,2	0,2	12,4
RURAL	607,40	74,3	24,3	31,4	18,6	1,0	2,2	17,7
Statutul ocupațional al capului gospodăriei:								
din care:								
• Salariat	847,50	65,1	20,4	27,6	17,1	0,4	1,1	29,3
• Lucrător pe cont propriu în activități neagricole	396,53	87,7	32,4	35,3	20,0	0,8	1,6	4,2
• Agricultor	367,64	82,3	29,0	33,8	19,5	3,0	4,8	5,5
• Șomer	349,01	82,9	33,3	29,4	20,2	1,7	0,4	12,1
• Pensionar	602,24	80,1	25,6	34,6	19,9	1,2	2,8	9,9

TABELUL 29.
NIVELUL ȘI STRUCTURA CHELTUIELILOR BĂNEȘTI, ÎN ANUL 2016 (continuare)

	Cheltuieli bănești	din care, (%) cheltuieli bănești pentru:						
		cheltuieli de consum	din care, pentru:			cheltuieli pentru investiții	cheltuieli de producție	impozite, contribuții, cotizații, taxe
	medii lunare pe persoană - lei -		alimente și băuturi consumate	cumpărarea mărfurilor nealimentare	plata serviciilor			
REGIUNI								
• NORD-EST	660,03	75,4	25,3	27,7	22,4	1,0	1,5	17,8
• SUD-EST	790,24	73,7	23,7	27,6	22,4	0,5	0,8	20,8
• SUD-MUNTENIA	782,59	71,1	21,7	28,4	21,0	0,6	1,3	20,9
• SUD-VEST								
• OLTENIA	725,90	69,7	22,1	28,5	19,1	0,2	1,8	22,0
• VEST	914,43	71,0	24,5	24,9	21,6	0,2	0,2	25,1
• NORD-VEST	887,89	70,6	21,4	29,1	20,1	0,5	1,1	23,4
• CENTRU	876,61	72,3	25,4	25,8	21,1	0,4	0,2	23,0
• BUCUREȘTI-ILFOV	1262,29	69,7	21,9	22,7	25,1	0,2	*)	27,8
VÂRSTA CAPULUI GOSPODĂRIEI								
• 15 – 24 ani	1024,48	80,6	24,2	19,7	36,7	0,2	0,2	17,1
• 25 – 34 ani	1034,18	69,0	21,9	24,1	23,0	0,3	0,2	27,7
• 35 – 49 ani	841,74	67,9	22,1	25,4	20,4	0,5	0,7	27,4
• 50 – 64 ani	908,08	70,0	22,2	26,9	20,9	0,5	0,8	24,0
• 65 ani și peste	707,72	81,8	27,1	30,5	24,2	0,6	1,5	10,0
MĂRIMEA GOSPODĂRIEI								
• 1 persoană	1131,01	79,8	27,5	25,0	27,3	0,1	0,5	15,1
• 2 persoane	1019,69	72,8	22,9	27,0	22,9	0,5	0,9	20,4
• 3 persoane	970,34	68,1	21,2	25,8	21,1	0,3	0,6	27,4
• 4 persoane	756,59	68,9	22,3	26,3	20,3	0,4	0,9	26,2
• 5 persoane	578,33	72,8	24,6	28,8	19,4	0,3	1,2	22,0
• 6 persoane și mai multe	452,57	75,2	25,9	31,3	18,0	2,7	1,3	17,3

TABELUL 29.
NIVELUL ȘI STRUCTURA CHELTUIELILOR BĂNEȘTI, ÎN ANUL 2016 (continuare)

Cheltuieli bănești	din care, (%) cheltuieli bănești pentru:							
	cheltuieli de consum	din care, pentru:			cheltuieli pentru investiții	cheltuieli de producție	impozite, contribuții, cotizații, taxe	
medii lunare pe persoană - lei -		alimente și băuturi consumate	cumpărarea mărfurilor nealimentare	plata serviciilor				
NUMĂRUL COPIILOR SUB 18 ANI								
• Fără copii sub 18 ani	921,79	72,6	23,1	27,1	22,4	0,5	0,9	21,2
• Cu copii sub 18 ani	735,37	69,7	23,2	25,8	20,7	0,5	0,6	26,0
- 1 copil	892,64	68,2	21,8	25,2	21,2	0,1	0,5	28,0
- 2 copii	690,17	70,2	23,5	26,3	20,4	0,3	0,8	25,4
- 3 copii	403,55	78,8	31,3	27,9	19,6	0,4	0,7	16,6
- 4 copii și mai mulți	314,93	76,8	32,8	28,0	16,0	10,6	1,7	8,5
DECILE								
• D 1	237,47	90,8	40,5	28,3	22,0	0,2	1,8	3,4
• D 2	414,06	82,3	32,2	28,6	21,5	2,0	1,9	9,5
• D 3	525,70	80,5	28,8	29,8	21,9	0,5	2,0	12,7
• D 4	639,02	78,7	27,3	28,8	22,6	0,3	1,4	14,9
• D 5	724,36	77,1	26,5	27,7	22,9	0,1	0,9	17,3
• D 6	848,74	74,3	23,9	28,0	22,4	0,2	0,8	20,0
• D 7	988,30	72,8	22,8	27,5	22,5	0,2	0,5	22,2
• D 8	1155,74	68,8	21,1	26,0	21,7	0,5	0,6	25,7
• D 9	1442,76	65,5	19,4	25,2	20,9	0,4	0,3	29,2
• D 10	2240,29	62,1	16,6	24,1	21,4	0,5	0,4	33,2
NIVELUL DE INSTRUIRE AL CAPULUI GOSPODĂRIEI								
• Primar ¹⁾	331,89	87,7	37,7	31,7	18,3	0,1	1,0	6,7
• Secundar	717,15	74,1	24,9	27,5	21,7	0,5	1,1	18,9
• Superior	1481,41	66,1	19,1	24,8	22,2	0,3	0,2	29,4
SEXUL CAPULUI GOSPODĂRIEI								
• Masculin	855,52	70,6	22,6	26,9	21,1	0,5	0,8	23,8
• Feminin	828,44	76,2	25,3	25,9	25,0	0,2	0,7	18,8

¹⁾ Inclusiv fără școală absolvită

TABELUL 30.
NIVELUL ȘI STRUCTURA CHELTUIELILOR TOTALE DE CONSUM, PE CATEGORII DE GOSPODĂRII

COD COICOP ***	Anii	Total gospodării	din care, gospodării de:				
			Salariați	Lucrători pe cont propriu în activități neagricole	Agricultori	Șomeri	Pensionari
<i>- medii lunare pe o gospodărie, lei -</i>							
00 Cheltuieli totale de consum	2015	1702,87	2129,53	1599,13	1386,88	1293,54	1397,00
	2016	1810,75	2263,74	1777,43	1431,16	1447,23	1456,15
<i>- procente -</i>							
01 Produse agroalimentare și băuturi nealcoolice	2015	38,2	34,7	43,2	49,2	46,3	40,3
	2016	36,1	32,6	39,9	47,6	43,3	38,5
02 Băuturi alcoolice, tutun	2015	7,8	8,5	7,4	8,7	9,0	6,7
	2016	8,0	8,8	7,4	9,4	8,2	6,7
03 Îmbrăcăminte și încălțăminte	2015	5,7	7,0	6,1	5,1	3,2	4,2
	2016	6,5	7,6	7,5	5,8	6,4	4,9
04 Locuință, apă, electricitate, gaze și alți combustibili	2015	17,9	17,0	16,2	14,3	18,7	19,8
	2016	17,6	16,7	16,5	14,5	17,8	19,5
05 Mobilier, dotarea și întreținerea locuinței	2015	4,2	4,2	3,7	3,4	3,0	4,7
	2016	4,8	4,8	4,1	4,2	3,7	5,2
06 Sănătate	2015	4,9	3,2	2,5	2,5	2,9	8,2
	2016	4,8	3,3	2,4	2,4	2,7	8,1
07 Transport	2015	6,3	7,9	5,9	6,3	4,2	4,1
	2016	6,1	7,5	6,5	4,8	3,7	4,3
08 Comunicații	2015	5,0	5,6	5,0	3,9	4,9	4,4
	2016	5,2	5,6	5,2	4,4	5,5	4,6
09 Recreere și cultură	2015	4,0	4,5	4,0	3,2	3,0	3,2
	2016	4,2	4,8	3,9	2,9	3,1	3,4
10 Educație	2015	0,4	0,5	0,7	0,1	0,5	0,2
	2016	0,4	0,5	0,3	0,1	0,2	0,2
11 Hoteluri, cafenele și restaurante	2015	1,4	1,9	1,4	1,1	1,0	0,7
	2016	1,6	2,2	2,1	1,3	1,9	0,7
12 Diverse produse și servicii	2015	4,2	5,0	3,9	2,2	3,3	3,5
	2016	4,7	5,6	4,2	2,6	3,5	3,9

TABELUL 31.
NIVELUL ȘI STRUCTURA CHELTUIELILOR TOTALE DE CONSUM, PE MEDII

COD COICOP ***	Anii	Total gospodării	gospodării din:	
			Urban	Rural
<i>- medii lunare pe o gospodărie, lei -</i>				
00 Cheltuieli totale de consum	2015	1702,87	1871,56	1480,86
	2016	1810,75	2009,95	1551,61
<i>- procente -</i>				
01 Produse agroalimentare și băuturi nealcoolice	2015	38,2	35,4	42,8
	2016	36,1	33,2	40,9
02 Băuturi alcoolice, tutun	2015	7,8	7,6	8,0
	2016	8,0	7,9	8,1
03 Îmbrăcăminte și încălțăminte	2015	5,7	5,9	5,5
	2016	6,5	6,7	6,2
04 Locuință, apă, electricitate, gaze și alți combustibili	2015	17,9	18,7	16,7
	2016	17,6	18,1	17,0
05 Mobilier, dotarea și întreținerea locuinței	2015	4,2	4,3	4,2
	2016	4,8	4,8	4,8
06 Sănătate	2015	4,9	5,0	4,6
	2016	4,8	5,0	4,6
07 Transport	2015	6,3	6,2	6,4
	2016	6,1	6,3	5,6
08 Comunicații	2015	5,0	5,4	4,4
	2016	5,2	5,4	4,7
09 Recreere și cultură	2015	4,0	4,4	3,3
	2016	4,2	4,6	3,4
10 Educație	2015	0,4	0,5	0,3
	2016	0,4	0,5	0,3
11 Hoteluri, cafenele și restaurante	2015	1,4	1,6	1,0
	2016	1,6	1,9	1,2
12 Diverse produse și servicii	2015	4,2	5,0	2,8
	2016	4,7	5,6	3,2

TABELUL 32.
NIVELUL ȘI STRUCTURA CHELTUIELILOR TOTALE DE CONSUM, PE REGIUNI

COD COICOP ***	Anii	Regiuni:							
		Nord- Est	Sud- Est	Sud- Muntenia	Sud- Vest Oltenia	Vest	Nord- Vest	Centru	București- Ilfov
<i>- medii lunare pe o gospodărie, lei -</i>									
00 Cheltuieli totale de consum	2015	1499,59	1522,15	1596,57	1455,63	1767,13	1867,17	1827,34	2172,30
	2016	1581,96	1703,73	1666,83	1557,83	1870,19	1951,49	1896,22	2355,12
<i>- procente -</i>									
01 Produse agroalimentare și băuturi nealcoolice	2015	42,4	39,7	36,0	39,5	38,9	37,8	38,3	34,1
	2016	40,1	37,1	34,7	37,3	37,2	35,6	37,5	30,8
02 Băuturi alcoolice, tutun	2015	6,9	7,1	7,7	8,7	8,7	6,7	8,4	8,5
	2016	7,4	8,0	8,2	8,2	9,4	7,3	8,7	7,5
03 Îmbrăcăminte și încălțăminte	2015	5,8	4,7	5,6	6,4	5,7	7,1	5,7	5,0
	2016	6,9	5,4	6,3	7,7	5,6	7,2	6,2	6,7
04 Locuință, apă, electricitate, gaze și alți combustibili	2015	17,0	20,5	19,4	17,4	18,6	15,3	15,7	19,8
	2016	17,5	20,0	18,9	16,6	17,8	16,0	16,0	18,2
05 Mobilier, dotarea și întreținerea locuinței	2015	3,9	3,9	4,5	4,3	4,0	5,1	4,4	3,6
	2016	4,2	4,8	5,0	4,9	4,1	6,3	4,5	4,5
06 Sănătate	2015	4,5	5,0	4,9	4,5	4,5	4,2	4,6	6,3
	2016	4,2	4,8	5,0	4,9	4,3	4,2	4,4	6,5
07 Transport	2015	5,1	5,1	7,7	5,8	5,1	8,3	6,3	5,9
	2016	4,9	4,9	6,4	5,7	5,9	7,9	5,8	6,5
08 Comunicații	2015	4,4	5,1	4,8	5,0	5,5	4,9	5,4	5,4
	2016	4,6	5,0	5,3	5,4	5,4	4,7	5,6	5,5
09 Recreere și cultură	2015	3,9	3,5	4,2	3,6	3,5	4,3	4,6	3,9
	2016	4,0	4,1	4,3	3,7	4,2	4,1	3,9	4,7
10 Educație	2015	0,4	0,5	0,6	0,3	0,2	0,4	0,5	0,5
	2016	0,3	0,4	0,3	0,2	0,5	0,3	0,3	0,6
11 Hoteluri, cafenele și restaurante	2015	1,6	1,0	1,2	1,3	1,2	1,5	1,7	1,6
	2016	1,5	1,0	1,3	1,7	1,4	1,6	2,2	2,3
12 Diverse produse și servicii	2015	4,1	3,9	3,4	3,2	4,1	4,4	4,4	5,4
	2016	4,4	4,5	4,3	3,7	4,2	4,8	4,9	6,2

TABELUL 33.
NIVELUL ȘI STRUCTURA CHELTUIELILOR TOTALE DE CONSUM, DUPĂ MĂRIMEA GOSPODĂRIEI

COD COICOP ***	Anii	Total gospodării	gospodării formate din:					
			1 persoană	2 persoane	3 persoane	4 persoane	5 persoane	6 persoane și mai multe
<i>- medii lunare pe o persoană, lei -</i>								
00 Cheltuieli totale de consum	2015	640,55	945,05	777,41	683,75	551,56	451,09	382,02
	2016	683,95	1005,75	825,85	728,04	590,50	488,10	406,45
<i>- procente -</i>								
01 Produse agroalimentare și băuturi nealcoolice	2015	38,2	39,3	37,1	35,6	38,5	41,8	45,9
	2016	36,1	37,5	35,0	33,8	36,5	39,3	41,7
02 Băuturi alcoolice, tutun	2015	7,8	6,0	7,9	8,5	7,5	8,5	8,2
	2016	8,0	7,0	8,3	8,2	7,7	8,4	8,0
03 Îmbrăcăminte și încălțăminte	2015	5,7	4,1	4,9	6,4	6,9	6,2	5,6
	2016	6,5	4,4	5,7	7,2	7,7	7,2	7,1
04 Locuință, apă, electricitate, gaze și alți combustibili	2015	17,9	23,3	20,0	16,7	15,5	14,9	14,7
	2016	17,6	22,3	19,8	16,6	14,8	15,2	15,0
05 Mobilier, dotarea și întreținerea locuinței	2015	4,2	3,9	4,8	4,2	3,7	3,7	4,1
	2016	4,8	4,3	5,4	5,1	4,4	4,1	4,6
06 Sănătate	2015	4,9	6,7	6,5	4,2	2,9	3,9	3,9
	2016	4,8	6,7	6,0	4,3	3,4	3,9	3,4
07 Transport	2015	6,3	3,0	5,4	7,5	8,1	6,3	5,9
	2016	6,1	3,1	5,3	6,9	7,8	6,8	5,5
08 Comunicații	2015	5,0	4,6	4,8	5,5	5,3	5,0	4,0
	2016	5,2	4,7	4,9	5,6	5,5	5,1	4,7
09 Recreere și cultură	2015	4,0	3,8	3,5	4,3	4,7	3,8	2,9
	2016	4,2	4,0	3,7	4,3	4,6	4,2	4,1
10 Educație	2015	0,4	0,2	*)	0,7	0,7	0,5	0,6
	2016	0,4	0,1	0,1	0,6	0,5	0,4	0,9
11 Hoteluri, cafenele și restaurante	2015	1,4	1,3	1,0	1,7	1,9	1,5	0,9
	2016	1,6	1,8	1,2	2,0	2,1	1,4	1,3
12 Diverse produse și servicii	2015	4,2	3,8	4,1	4,7	4,3	3,9	3,3
	2016	4,7	4,1	4,6	5,4	5,0	4,0	3,7

TABELUL 34.
NIVELUL ȘI STRUCTURA CHELTUIELILOR TOTALE DE CONSUM, DUPĂ NUMĂRUL COPIILOR SUB 18 ANI

COD COICOP ***	Anii	Total gospodării	Gospodării fără copii sub 18 ani	Gospodării cu copii sub 18 ani	gospodării cu:			
					1 copil	2 copii	3 copii	4 copii și mai mulți
<i>- medii lunare pe o persoană, lei -</i>								
00 Cheltuieli totale de consum	2015	640,55	705,29	540,10	638,03	511,82	339,85	283,46
	2016	683,95	751,01	576,47	672,99	550,25	373,93	307,84
<i>- procente -</i>								
01 Produse agroalimentare și băuturi nealcoolice	2015	38,2	37,6	39,4	36,5	40,8	48,8	56,9
	2016	36,1	35,6	37,2	34,8	38,0	45,8	52,2
02 Băuturi alcoolice, tutun	2015	7,8	8,1	7,2	7,8	6,3	6,7	5,4
	2016	8,0	8,4	7,2	7,9	6,4	6,2	5,3
03 Îmbrăcăminte și încălțăminte	2015	5,7	5,1	6,9	6,9	7,1	7,4	5,1
	2016	6,5	5,9	7,8	7,8	7,8	7,4	7,8
04 Locuință, apă, electricitate, gaze și alți combustibili	2015	17,9	19,1	15,6	16,2	15,2	13,8	13,6
	2016	17,6	18,5	15,8	16,4	15,3	15,0	14,0
05 Mobilier, dotarea și întreținerea locuinței	2015	4,2	4,5	3,7	3,8	3,8	2,9	2,3
	2016	4,8	5,0	4,4	4,6	4,2	2,9	5,4
06 Sănătate	2015	4,9	6,0	2,6	2,8	2,4	2,1	2,0
	2016	4,8	5,8	2,9	2,8	3,0	3,9	1,5
07 Transport	2015	6,3	5,6	7,6	7,7	8,1	5,2	4,0
	2016	6,1	5,6	7,1	7,1	7,7	5,1	2,5
08 Comunicații	2015	5,0	4,9	5,3	5,7	5,1	4,1	3,2
	2016	5,2	5,0	5,4	5,8	5,3	4,6	3,7
09 Recreere și cultură	2015	4,0	3,5	4,9	5,2	4,8	3,9	2,8
	2016	4,2	3,9	4,8	4,7	5,2	4,0	3,6
10 Educație	2015	0,4	0,3	0,7	0,8	0,7	0,6	0,3
	2016	0,4	0,2	0,7	0,8	0,6	0,1	0,7
11 Hoteluri, cafenele și restaurante	2015	1,4	1,3	1,6	1,8	1,4	1,1	0,7
	2016	1,6	1,6	1,7	2,0	1,5	1,4	0,5
12 Diverse produse și servicii	2015	4,2	4,0	4,5	4,8	4,3	3,4	3,7
	2016	4,7	4,5	5,0	5,3	5,0	3,6	2,8

TABELUL 35.
NIVELUL ȘI STRUCTURA CHELTUIELILOR TOTALE DE CONSUM,
DUPĂ NIVELUL DE INSTRUIRE AL CAPULUI GOSPODĂRIEI

COD COICOP ***	Anii	Total gospodării	nivelul de instruire:		
			Primar ¹⁾	Secundar	Superior
<i>- medii lunare pe o gospodărie, lei -</i>					
00 Cheltuieli totale de consum	2015	1702,87	1138,90	1550,71	2402,99
	2016	1810,75	1145,21	1633,82	2593,07
<i>- procente -</i>					
01 Produse agroalimentare și băuturi nealcoolice	2015	38,2	49,4	40,6	30,9
	2016	36,1	49,4	38,7	28,7
02 Băuturi alcoolice, tutun	2015	7,8	10,4	8,1	6,8
	2016	8,0	7,6	8,3	7,2
03 Îmbrăcăminte și încălțăminte	2015	5,7	3,7	5,3	7,0
	2016	6,5	3,7	5,9	8,1
04 Locuință, apă, electricitate, gaze și alți combustibili	2015	17,9	16,0	18,2	17,3
	2016	17,6	17,7	18,1	16,5
05 Mobilier, dotarea și întreținerea locuinței	2015	4,2	4,3	4,1	4,6
	2016	4,8	4,5	4,6	5,4
06 Sănătate	2015	4,9	4,9	4,9	4,7
	2016	4,8	6,2	4,8	4,8
07 Transport	2015	6,3	2,3	5,5	8,6
	2016	6,1	2,8	5,3	8,1
08 Comunicații	2015	5,0	2,7	4,9	5,5
	2016	5,2	2,7	5,1	5,4
09 Recreere și cultură	2015	4,0	3,1	3,3	5,9
	2016	4,2	2,8	3,6	5,7
10 Educație	2015	0,4	0,1	0,4	0,5
	2016	0,4	-	0,3	0,6
11 Hoteluri, cafenele și restaurante	2015	1,4	0,9	1,1	2,3
	2016	1,6	0,3	1,3	2,7
12 Diverse produse și servicii	2015	4,2	2,2	3,6	5,9
	2016	4,7	2,3	4,0	6,8

¹⁾ Inclusiv fără școală absolvită

TABELUL 36.
NIVELUL ȘI STRUCTURA CHELTUIELILOR TOTALE DE CONSUM,
DUPĂ VÂRSTA CAPULUI GOSPODĂRIEI

COD COICOP ***	Anii	Total gospodării	vârsta capului gospodăriei:				
			15 – 24 ani	25 – 34 ani	35 – 49 ani	50 – 64 ani	65 ani și peste
<i>- medii lunare pe o gospodărie, lei -</i>							
00 Cheltuieli totale de consum	2015	1702,87	1611,42	1861,27	2015,47	1746,00	1318,29
	2016	1810,75	1728,37	2026,10	2121,31	1900,89	1373,99
<i>- procente -</i>							
01 Produse agroalimentare și băuturi nealcoolice	2015	38,2	30,7	35,9	37,7	37,8	40,9
	2016	36,1	30,2	33,1	35,8	35,3	39,3
02 Băuturi alcoolice, tutun	2015	7,8	6,3	8,3	8,0	8,6	6,3
	2016	8,0	7,0	8,7	8,2	8,7	6,5
03 Îmbrăcăminte și încălțăminte	2015	5,7	4,9	6,4	7,0	5,4	4,0
	2016	6,5	5,9	6,8	7,8	6,5	4,5
04 Locuință, apă, electricitate, gaze și alți combustibili	2015	17,9	30,1	18,7	16,2	17,3	20,2
	2016	17,6	28,8	18,9	15,8	16,8	20,1
05 Mobilier, dotarea și întreținerea locuinței	2015	4,2	2,1	3,8	3,9	4,6	4,6
	2016	4,8	1,9	4,4	4,4	5,2	5,3
06 Sănătate	2015	4,9	1,2	2,8	2,7	5,2	8,9
	2016	4,8	1,4	2,7	2,9	4,9	8,7
07 Transport	2015	6,3	5,1	7,0	7,7	6,4	3,7
	2016	6,1	3,7	6,4	7,2	6,6	3,8
08 Comunicații	2015	5,0	5,2	5,3	5,4	5,2	4,1
	2016	5,2	5,0	5,4	5,6	5,3	4,3
09 Recreere și cultură	2015	4,0	3,8	4,4	4,6	3,8	3,2
	2016	4,2	3,7	5,3	4,6	3,9	3,2
10 Educație	2015	0,4	2,6	0,2	0,7	0,3	0,2
	2016	0,4	3,6	0,2	0,6	0,3	0,1
11 Hoteluri, cafenele și restaurante	2015	1,4	3,0	2,0	1,7	1,3	0,6
	2016	1,6	4,6	2,3	2,1	1,6	0,7
12 Diverse produse și servicii	2015	4,2	5,0	5,2	4,4	4,1	3,3
	2016	4,7	4,2	5,8	5,0	4,9	3,5

TABELUL 37.
NIVELUL ȘI STRUCTURA CHELTUIELILOR TOTALE DE CONSUM,
DUPĂ SEXUL CAPULUI GOSPODĂRIEI

COD COICOP ***	Anii	Total gospodării	sexul capului gospodăriei:	
			Masculin	Feminin
<i>- medii lunare pe o gospodărie, lei -</i>				
00 Cheltuieli totale de consum	2015	1702,87	1856,84	1304,25
	2016	1810,75	1962,99	1392,48
<i>- procente -</i>				
01 Produse agroalimentare și băuturi nealcoolice	2015	38,2	37,7	39,9
	2016	36,1	35,6	37,8
02 Băuturi alcoolice, tutun	2015	7,8	8,3	5,9
	2016	8,0	8,5	6,1
03 Îmbrăcăminte și încălțăminte	2015	5,7	5,9	5,1
	2016	6,5	6,7	5,7
04 Locuință, apă, electricitate, gaze și alți combustibili	2015	17,9	17,4	20,1
	2016	17,6	17,0	20,2
05 Mobilier, dotarea și întreținerea locuinței	2015	4,2	4,3	4,0
	2016	4,8	4,9	4,5
06 Sănătate	2015	4,9	4,5	6,2
	2016	4,8	4,5	6,1
07 Transport	2015	6,3	6,8	4,3
	2016	6,1	6,5	4,3
08 Comunicații	2015	5,0	5,1	4,9
	2016	5,2	5,2	5,1
09 Recreere și cultură	2015	4,0	4,0	3,7
	2016	4,2	4,2	3,9
10 Educație	2015	0,4	0,5	0,3
	2016	0,4	0,4	0,4
11 Hoteluri, cafenele și restaurante	2015	1,4	1,4	1,2
	2016	1,6	1,8	1,2
12 Diverse produse și servicii	2015	4,2	4,1	4,4
	2016	4,7	4,7	4,7

TABELUL 38.
NIVELUL ȘI STRUCTURA CHELTUIELILOR TOTALE DE CONSUM, PE DECILE

COD COICOP ***	Anii	Decila 1	Decila 2	Decila 3	Decila 4	Decila 5
<i>- medii lunare pe o gospodărie, lei -</i>						
00 Cheltuieli totale de consum	2015	1113,10	1211,77	1304,16	1392,00	1596,21
	2016	1161,15	1194,03	1380,58	1482,54	1595,87
<i>- procente -</i>						
01 Produse agroalimentare și băuturi nealcoolice	2015	57,2	49,3	45,5	43,1	40,0
	2016	55,2	47,7	43,4	40,8	39,0
02 Băuturi alcoolice, tutun	2015	8,1	7,3	7,1	7,2	7,4
	2016	7,7	7,4	7,7	7,0	7,4
03 Îmbrăcăminte și încălțăminte	2015	4,0	4,6	4,3	4,3	5,1
	2016	5,0	4,7	5,2	5,7	5,4
04 Locuință, apă, electricitate, gaze și alți combustibili	2015	13,1	16,7	18,3	19,5	19,1
	2016	13,8	17,3	18,4	19,7	19,4
05 Mobilier, dotarea și întreținerea locuinței	2015	2,5	3,3	3,7	3,5	4,5
	2016	2,7	3,7	3,9	4,0	4,4
06 Sănătate	2015	2,7	3,8	5,1	5,6	5,3
	2016	2,6	4,4	5,2	5,1	5,7
07 Transport	2015	3,0	4,1	3,9	4,5	6,0
	2016	2,4	3,5	4,2	4,7	4,9
08 Comunicații	2015	3,7	4,3	4,6	4,9	5,0
	2016	4,4	4,7	4,9	5,3	5,2
09 Recreere și cultură	2015	2,8	3,1	3,3	2,9	3,0
	2016	3,1	3,0	3,1	3,2	3,4
10 Educație	2015	0,2	0,2	0,3	0,5	0,4
	2016	0,1	0,1	0,2	0,2	0,2
11 Hoteluri, cafenele și restaurante	2015	0,7	0,7	1,1	0,9	0,7
	2016	0,7	0,8	0,9	1,0	1,0
12 Diverse produse și servicii	2015	2,0	2,6	2,8	3,1	3,5
	2016	2,3	2,7	2,9	3,3	4,0

Decila 6	Decila 7	Decila 8	Decila 9	Decila 10	Anii	COD COICOP ***
<i>- medii lunare pe o gospodărie, lei -</i>						
1690,48	1815,45	1991,23	2190,79	2723,18	2015	00 Cheltuieli totale de consum
1828,24	1993,36	2143,38	2331,85	2996,14	2016	
<i>- procente -</i>						
38,0	36,6	34,6	32,1	27,0	2015	01 Produse agroalimentare și băuturi nealcoolice
36,4	34,3	32,6	30,4	24,6	2016	
7,8	7,8	8,2	8,2	8,2	2015	02 Băuturi alcoolice, tutun
7,8	8,5	8,6	8,5	8,2	2016	
5,2	5,8	6,0	6,6	8,0	2015	03 Îmbrăcăminte și încălțăminte
6,1	5,9	6,8	7,5	9,0	2016	
19,7	19,1	18,6	17,2	17,1	2015	04 Locuință, apă, electricitate, gaze și alți combustibili
19,0	18,8	17,6	17,1	15,9	2016	
4,0	4,4	4,6	5,0	4,9	2015	05 Mobilier, dotarea și întreținerea locuinței
4,7	5,4	5,4	5,6	5,8	2016	
5,6	5,4	5,3	4,7	4,4	2015	06 Sănătate
5,6	5,4	4,9	4,3	4,5	2016	
5,8	6,1	6,6	8,4	9,0	2015	07 Transport
5,7	6,3	7,1	8,3	8,3	2016	
5,3	5,3	5,4	5,5	5,2	2015	08 Comunicații
5,4	5,4	5,3	5,4	5,1	2016	
3,2	3,3	4,5	4,7	6,3	2015	09 Recreere și cultură
3,6	3,5	4,6	4,6	6,6	2016	
0,5	0,5	0,3	0,6	0,6	2015	10 Educație
0,3	0,6	0,4	0,4	0,7	2016	
1,1	1,2	1,3	1,7	3,0	2015	11 Hoteluri, cafenele și restaurante
1,2	1,3	1,7	2,0	3,7	2016	
3,8	4,5	4,6	5,3	6,3	2015	12 Diverse produse și servicii
4,2	4,6	5,0	5,9	7,6	2016	

TABELUL 39.
NIVELUL ȘI STRUCTURA CHELTUIELILOR TOTALE DE CONSUM, ÎN ANUL 2016

	Cheltuieli totale de consum	din care, (%) pentru:		
		consumul alimentar	mărfuri nealimentare	plata serviciilor
	<i>medii lunare pe persoană - lei -</i>			
TOTAL	683,94	39,7	33,1	27,2
Statutul ocupațional al capului gospodăriei:				
din care:				
• Salariat	788,08	36,4	34,5	29,1
• Lucrător pe cont propriu în activități neagricole	507,39	44,2	31,8	24,0
• Agricultor	419,70	52,9	29,8	17,3
• Șomer	441,32	47,5	27,4	25,1
• Pensionar	676,23	41,5	32,6	25,9
URBAN	799,35	36,7	32,3	31,0
Statutul ocupațional al capului gospodăriei:				
din care:				
• Salariat	859,45	35,0	33,7	31,3
• Lucrător pe cont propriu în activități neagricole	623,49	39,3	31,0	29,7
• Agricultor	448,35	52,0	29,9	18,1
• Șomer	503,99	45,1	26,8	28,1
• Pensionar	761,93	38,9	30,6	30,5
RURAL	550,11	44,8	34,6	20,6
Statutul ocupațional al capului gospodăriei:				
din care:				
• Salariat	637,17	40,4	36,8	22,8
• Lucrător pe cont propriu în activități neagricole	429,88	49,0	32,5	18,5
• Agricultor	416,95	53,0	29,8	17,2
• Șomer	358,95	51,8	28,6	19,6
• Pensionar	593,11	44,7	35,1	20,2
REGIUNI				
• Nord-Est	592,17	44,2	30,9	24,9
• Sud-Est	658,95	40,0	33,1	26,9
• Sud-Muntenia	620,65	37,7	35,8	26,5
• Sud-Vest Oltenia	596,39	42,0	34,7	23,3
• Vest	711,00	40,2	32,0	27,8
• Nord-Vest	716,80	39,1	36,1	24,8
• Centru	705,16	41,7	32,0	26,3
• București-Ilfov	921,23	34,6	31,0	34,4

TABELUL 39.
NIVELUL ȘI STRUCTURA CHELTUIELILOR TOTALE DE CONSUM, ÎN ANUL 2016 (continuare)

	Cheltuieli totale de consum	din care, (%) pentru:		
		consumul alimentar	mărfuri nealimentare	plata serviciilor
	<i>medii lunare pe persoană - lei -</i>			
VÂRSTA CAPULUI GOSPODĂRIEI				
• 15 – 24 ani	895,69	35,4	22,6	42,0
• 25 – 34 ani	776,22	37,2	32,2	30,6
• 35 – 49 ani	638,57	39,6	33,5	26,9
• 50 – 64 ani	711,89	39,0	34,4	26,6
• 65 ani și peste	669,86	42,2	32,2	25,6
MĂRIMEA GOSPODĂRIEI				
• 1 persoană	1005,76	41,2	28,1	30,7
• 2 persoane	825,85	38,5	33,3	28,2
• 3 persoane	728,04	37,5	34,4	28,1
• 4 persoane	590,51	40,3	33,7	26,0
• 5 persoane	488,10	42,9	34,1	23,0
• 6 persoane și mai multe	406,45	45,2	34,8	20,0
NUMĂRUL COPIILOR SUB 18 ANI				
• Fără copii sub 18 ani	751,01	39,2	33,3	27,5
• Cu copii sub 18 ani	576,46	40,7	32,9	26,4
- 1 copil	672,99	38,4	33,4	28,2
- 2 copii	550,25	41,3	33,1	25,6
- 3 copii	373,93	48,8	30,1	21,1
- 4 copii și mai mulți	307,84	55,0	28,7	16,3
DECILE				
• D 1	295,53	59,6	22,8	17,6
• D 2	427,54	51,5	27,7	20,8
• D 3	512,80	46,9	30,6	22,5
• D 4	585,03	43,8	31,5	24,7
• D 5	631,75	42,0	31,8	26,2
• D 6	704,12	39,3	33,7	27,0
• D 7	787,90	37,3	34,5	28,2
• D 8	860,85	36,0	34,9	29,1
• D 9	1004,72	33,9	36,2	29,9
• D 10	1451,84	29,7	37,2	33,1
NIVELUL DE INSTRUIRE AL CAPULUI GOSPODĂRIEI				
• Primar ¹⁾	356,57	53,4	29,5	17,1
• Secundar	610,61	42,2	32,3	25,5
• Superior	1033,64	32,7	35,5	31,8
SEXUL CAPULUI GOSPODĂRIEI				
• Masculin	677,87	39,5	33,9	26,6
• Feminin	708,54	40,4	30,3	29,3

¹⁾ Inclusiv fără școală absolvită

TABELUL 40.
NIVELUL ȘI STRUCTURA CHELTUIELILOR BĂNEȘTI DE CONSUM, ÎN ANUL 2016

	Cheltuieli bănești de consum <i>medii lunare pe persoană - lei -</i>	din care, (%) pentru:		
		consumul alimentar	mărfuri nealimentare	plata serviciilor
TOTAL	609,12	32,3	37,2	30,5
Statutul ocupațional al capului gospodăriei:				
din care:				
• Salariat	727,33	31,1	37,4	31,5
• Lucrător pe cont propriu în activități neagricole	437,40	35,3	36,9	27,8
• Agricultor	305,41	35,2	41,0	23,8
• Șomer	384,91	39,8	31,4	28,8
• Pensionar	590,19	32,9	37,4	29,7
URBAN	745,43	32,1	34,6	33,3
Statutul ocupațional al capului gospodăriei:				
din care:				
• Salariat	810,30	31,0	35,8	33,2
• Lucrător pe cont propriu în activități neagricole	571,86	33,8	33,8	32,4
• Agricultor	334,20	35,6	40,1	24,3
• Șomer	457,70	39,6	29,5	30,9
• Pensionar	701,31	33,6	33,2	33,2
RURAL	451,03	32,7	42,2	25,1
Statutul ocupațional al capului gospodăriei:				
din care:				
• Salariat	551,91	31,2	42,5	26,3
• Lucrător pe cont propriu în activități neagricole	347,64	37,0	40,2	22,8
• Agricultor	302,64	35,2	41,1	23,7
• Șomer	289,26	40,2	35,5	24,3
• Pensionar	482,42	32,0	43,2	24,8
REGIUNI				
• Nord-Est	497,43	33,6	36,7	29,7
• Sud-Est	582,49	32,1	37,4	30,5
• Sud-Muntenia	556,58	30,5	39,9	29,6
• Sud-Vest Oltenia	506,27	31,7	40,9	27,4
• Vest	649,13	34,5	35,0	30,5
• Nord-Vest	626,90	30,3	41,3	28,4
• Centru	633,36	35,1	35,7	29,2
• București-Ilfov	879,18	31,5	32,5	36,0

TABELUL 40.
NIVELUL ȘI STRUCTURA CHELTUIELILOR BĂNEȘTI DE CONSUM, ÎN ANUL 2016 (continuare)

	Cheltuieli bănești de consum <i>medii lunare pe persoană - lei -</i>	din care, (%) pentru:		
		consumul alimentar	mărfuri nealimentare	plata serviciilor
VÂRSTA CAPULUI GOSPODĂRIEI				
• 15 – 24 ani	825,52	30,0	24,5	45,5
• 25 – 34 ani	713,61	31,7	35,0	33,3
• 35 – 49 ani	571,85	32,6	37,4	30,0
• 50 – 64 ani	635,57	31,7	38,5	29,8
• 65 ani și peste	579,01	33,2	37,2	29,6
MĂRIMEA GOSPODĂRIEI				
• 1 persoană	902,35	34,4	31,4	34,2
• 2 persoane	741,85	31,5	37,1	31,4
• 3 persoane	660,56	31,1	37,9	31,0
• 4 persoane	520,96	32,4	38,2	29,4
• 5 persoane	521,04	33,7	39,6	26,7
• 6 persoane și mai multe	340,25	34,5	41,6	23,9
NUMĂRUL COPIILOR SUB 18 ANI				
• Fără copii sub 18 ani	669,54	31,9	37,3	30,8
• Cu copii sub 18 ani	512,28	33,2	37,0	29,8
- 1 copil	608,66	31,9	36,9	31,2
- 2 copii	484,79	33,4	37,5	29,1
- 3 copii	317,80	39,8	35,4	24,8
- 4 copii și mai mulți	241,87	42,8	36,4	20,8
DECILE				
• D 1	215,68	44,6	31,2	24,2
• D 2	340,85	39,1	34,8	26,1
• D 3	423,29	35,7	37,0	27,3
• D 4	503,20	34,7	36,6	28,7
• D 5	558,44	34,3	36,0	29,7
• D 6	630,52	32,2	37,7	30,1
• D 7	719,19	31,4	37,8	30,8
• D 8	795,12	30,7	37,8	31,5
• D 9	944,50	29,7	38,5	31,8
• D 10	1392,09	26,7	38,8	34,5
NIVELUL DE INSTRUIRE AL CAPULUI GOSPODĂRIEI				
• Primar ¹⁾	291,18	43,0	36,1	20,9
• Secundar	531,26	33,6	37,1	29,3
• Superior	979,22	28,9	37,5	33,6
SEXUL CAPULUI GOSPODĂRIEI				
• Masculin	603,64	32,1	38,0	29,9
• Feminin	631,31	33,1	34,0	32,9

¹⁾ Inclusiv fără școală absolvită

TABELUL 41.
CUMPĂRAREA DE PRODUSE AGROALIMENTARE ȘI BĂUTURI ALCOOLICE,
PE CATEGORII DE GOSPODĂRII, ÎN ANUL 2016

	U. M.	Total gospodării		Salariați		Lucrători pe cont propriu în activități neagricole	
		Cantitate	Valoare - lei -	Cantitate	Valoare - lei -	Cantitate	Valoare - lei -
Total cumpărări			207,55		232,41		161,67
din care, pentru:							
<i>Cereale și produse din cereale, total</i>	kg	9,897	37,18	9,760	38,71	8,950	32,98
din care:							
- pâine și produse de franzelărie	kg	7,414	25,88	7,412	26,58	6,686	23,34
- mălai	kg	0,350	0,94	0,302	0,86	0,358	0,91
- făină	kg	0,518	1,27	0,507	1,29	0,497	1,21
- paste făinoase	kg	0,232	1,73	0,233	1,81	0,180	1,25
- orez	kg	0,400	2,24	0,369	2,09	0,334	1,81
<i>Carne proaspătă, total</i>	kg	2,446	32,30	2,673	36,68	1,965	24,10
din care:							
- de bovine	kg	0,226	4,27	0,251	4,88	0,199	3,29
- de porcine	kg	0,858	13,10	0,974	15,17	0,661	9,77
- de pasăre	kg	1,142	11,97	1,223	13,53	0,929	8,85
<i>Preparate din carne</i>	kg	1,020	16,61	1,106	18,85	0,876	13,64
<i>Conserve din carne și carne cu legume</i>	kg	0,033	0,57	0,034	0,59	0,035	0,59
<i>Pește, produse din pește și conserve din pește</i>	kg	0,598	8,11	0,594	8,82	0,444	5,79
<i>Lapte, total</i>	l	4,369	15,13	4,590	17,03	3,820	11,90
<i>Brânzeturi și smântână</i>	kg	0,989	15,43	1,031	16,99	0,734	10,90
din care:							
- brânză de vacă (telemea)	kg	0,340	4,81	0,339	4,98	0,229	3,14
- brânză de oaie	kg	0,173	3,11	0,176	3,29	0,116	1,94
- brânză proaspătă de vacă	kg	0,182	2,24	0,173	2,18	0,140	1,65
- cașcaval	kg	0,108	3,02	0,146	4,11	0,080	2,12
- alte produse din lapte	kg	0,158	1,69	0,168	1,79	0,145	1,58
<i>Ouă</i>	buc.	7,317	3,52	8,464	4,08	5,794	2,77
<i>Grăsimi, total</i>	kg	1,012	7,71	0,997	8,15	0,829	6,00
din care:							
- ulei de porumb, floarea-soarelui, soia	kg	0,900	4,46	0,874	4,38	0,746	3,66
- margarină	kg	0,086	0,92	0,072	0,78	0,076	0,75
- unt	kg	0,062	1,62	0,076	2,02	0,044	1,14

În anul 2015, s-a folosit Clasificarea standard pe destinații a cheltuielilor de consum la nivel de 5 DIGIT și pot exista diferențe față de anii anteriori la anumite produse și servicii.

- medii lunare pe o persoană -

	U. M.	Agricultori		Șomeri		Pensionari		U. M.
		Cantitate	Valoare - lei -	Cantitate	Valoare - lei -	Cantitate	Valoare - lei -	
			116,57		155,89		214,07	
Total cumpărări								din care, pentru:
<i>Cereale și produse din cereale, total</i>	kg	8,790	28,81	9,439	33,76	10,629	38,68	<i>Cereale și produse din cereale, total</i>
din care:								din care:
- pâine și produse de franzelărie	kg	6,404	21,26	7,512	25,69	7,833	26,80	- pâine și produse de franzelărie
- mălai	kg	0,286	0,60	0,311	0,82	0,430	1,17	- mălai
- făină	kg	0,412	0,84	0,434	0,95	0,584	1,43	- făină
- paste făinoase	kg	0,182	1,26	0,186	1,33	0,260	1,89	- paste făinoase
- orez	kg	0,356	1,95	0,317	1,71	0,476	2,65	- orez
<i>Carne proaspătă, total</i>	kg	1,345	14,86	2,055	24,50	2,602	33,87	<i>Carne proaspătă, total</i>
din care:								din care:
- de bovine	kg	0,099	1,72	0,129	2,32	0,246	4,56	- de bovine
- de porcine	kg	0,435	6,13	0,686	10,18	0,891	13,45	- de porcine
- de pasăre	kg	0,691	5,66	1,037	9,84	1,214	12,45	- de pasăre
<i>Preparate din carne</i>	kg	0,678	9,33	0,888	13,15	1,047	16,63	<i>Preparate din carne</i>
<i>Conserve din carne și carne cu legume</i>	kg	0,026	0,46	0,031	0,55	0,032	0,55	<i>Conserve din carne și carne cu legume</i>
<i>Pește, produse din pește și conserve din pește</i>	kg	0,462	4,95	0,394	4,83	0,692	8,75	<i>Pește, produse din pește și conserve din pește</i>
<i>Lapte, total</i>	l	2,494	7,34	3,480	11,80	4,793	15,64	<i>Lapte, total</i>
<i>Brânzeturi și smântână</i>	kg	0,480	6,42	0,738	11,02	1,157	17,23	<i>Brânzeturi și smântână</i>
din care:								din care:
- brânză de vacă (telemea)	kg	0,181	2,25	0,315	4,23	0,411	5,67	- brânză de vacă (telemea)
- brânză de oaie	kg	0,101	1,55	0,111	1,92	0,210	3,68	- brânză de oaie
- brânză proaspătă de vacă	kg	0,099	1,09	0,100	1,26	0,238	2,89	- brânză proaspătă de vacă
- cașcaval	kg	0,025	0,69	0,070	1,89	0,092	2,53	- cașcaval
- alte produse din lapte	kg	0,067	0,69	0,114	1,14	0,180	1,92	- alte produse din lapte
<i>Ouă</i>	buc.	2,412	1,17	7,088	3,33	7,446	3,57	<i>Ouă</i>
<i>Grăsimi, total</i>	kg	0,805	5,13	0,796	5,61	1,152	8,39	<i>Grăsimi, total</i>
din care:								din care:
- ulei de porumb, floarea-soarelui, soia	kg	0,737	3,51	0,676	3,21	1,038	5,14	- ulei de porumb, floarea-soarelui, soia
- margarină	kg	0,090	0,94	0,092	0,94	0,105	1,13	- margarină
- unt	kg	0,018	0,47	0,037	0,94	0,061	1,58	- unt

TABELUL 41.
CUMPĂRAREA DE PRODUSE AGROALIMENTARE ȘI BĂUTURI ALCOOLICE,
PE CATEGORII DE GOSPODĂRII, ÎN ANUL 2016 (continuare)

U. M.	Total gospodăria		Salariați		Lucrători pe cont propriu în activități neagricole		
	Cantitate	Valoare - lei -	Cantitate	Valoare - lei -	Cantitate	Valoare - lei -	
<i>Fructe, total din care:</i>	kg	2,890	12,75	3,303	14,88	2,029	8,82
- mere și pere	kg	1,036	3,04	1,127	3,40	0,705	1,95
- vișine și cireșe	kg	0,055	0,40	0,073	0,54	0,030	0,21
- caise și piersici	kg	0,133	0,60	0,169	0,77	0,074	0,34
- prune	kg	0,105	0,30	0,112	0,34	0,057	0,16
- struguri	kg	0,201	0,98	0,257	1,29	0,132	0,65
- căpșuni, zmeură	kg	0,068	0,47	0,084	0,59	0,050	0,33
- nuci în coajă	kg	0,017	0,14	0,020	0,16	0,007	0,04
- banane	kg	0,539	2,81	0,630	3,26	0,441	2,32
- portocale, mandarine, lămâi	kg	0,558	2,48	0,613	2,75	0,406	1,75
<i>Pepeni verzi și galbeni</i>	kg	0,688	0,97	0,746	1,09	0,565	0,78
<i>Fasole boabe și alte leguminoase pentru boabe</i>	kg	0,182	1,56	0,167	1,44	0,153	1,28
<i>Cartofi</i>	kg	2,060	3,46	2,149	3,68	1,696	2,81
<i>Legume și conserve din legume în echivalent legume proaspete, total din care:</i>	kg	4,539	14,68	4,975	16,81	3,166	9,75
- varză și conopidă	kg	0,940	1,77	0,950	1,83	0,741	1,32
- tomate (pătlăgele roșii)	kg	0,818	3,38	0,922	3,91	0,516	2,17
- ardei și gogoșari	kg	0,373	1,66	0,431	1,99	0,252	1,07
- fasole verde	kg	0,052	0,29	0,059	0,33	0,031	0,18
- morcovi și alte rădăcinoase comestibile	kg	0,527	1,81	0,588	2,09	0,366	1,17
- ceapă uscată	kg	0,513	1,14	0,535	1,19	0,366	0,81
- bulion	kg	0,110	0,96	0,114	0,99	0,087	0,76
- conserve din legume	kg	0,023	0,18	0,024	0,19	0,021	0,15
<i>Zahăr</i>	kg	0,781	2,59	0,729	2,41	0,688	2,23
<i>Dulceață, gem, compot, jeleuri</i>	kg	0,023	0,25	0,028	0,33	0,018	0,19
<i>Ciocolată, bomboane, rahat și alte produse zaharoase</i>	kg	0,155	3,24	0,173	3,94	0,135	2,78
<i>Înghețată</i>	kg	0,062	0,94	0,082	1,24	0,053	0,83
<i>Miere de albine</i>	kg	0,064	1,57	0,074	1,82	0,044	1,06
<i>Cafea, ceai, cacao</i>	kg	0,171	6,34	0,196	7,29	0,122	4,58
<i>Apă minerală și alte băuturi nealcoolice</i>	l	4,636	7,06	5,846	8,75	3,016	5,00
<i>Băuturi alcoolice, total din care:</i>	l	1,557	8,10	1,727	9,51	1,258	6,49
- vin	l	0,246	2,04	0,296	2,64	0,189	1,56
- bere	l	1,251	4,69	1,371	5,35	1,015	3,65
- țuică și rachiu naturale	l	0,042	0,78	0,041	0,78	0,028	0,53

- medii lunare pe o persoană -						
U. M.	Agricultori		Șomeri		Pensionari	
	Cantitate	Valoare - lei -	Cantitate	Valoare - lei -	Cantitate	Valoare - lei -
	1,424	5,68	1,925	8,09	3,018	13,10
<i>Fructe, total din care:</i>	kg		kg		kg	
- mere și pere	0,548	1,43	0,782	2,31	1,141	3,27
- vișine și cireșe	0,013	0,09	0,028	0,18	0,052	0,36
- caise și piersici	0,033	0,15	0,086	0,39	0,129	0,58
- prune	0,028	0,07	0,028	0,08	0,132	0,36
- struguri	0,101	0,24	0,096	0,45	0,181	0,89
- căpșuni, zmeură	0,013	0,10	0,041	0,24	0,069	0,46
- nuci în coajă	0,001	0,01	0,008	0,08	0,019	0,16
- banane	0,290	1,54	0,360	1,85	0,523	2,75
- portocale, mandarine, lămâi	0,327	1,39	0,401	1,69	0,597	2,67
<i>Pepeni verzi și galbeni</i>	0,380	0,48	0,459	0,55	0,722	0,99
<i>Fasole boabe și alte leguminoase pentru boabe</i>	0,136	1,10	0,191	1,65	0,218	1,88
<i>Cartofi</i>	1,412	2,20	1,799	2,90	2,216	3,70
<i>Legume și conserve din legume în echivalent legume proaspete, total din care:</i>	2,354	6,09	3,272	10,07	4,957	15,60
- varză și conopidă	0,745	1,28	0,679	1,30	1,054	1,96
- tomate (pătlăgele roșii)	0,388	1,48	0,500	2,11	0,882	3,56
- ardei și gogoșari	0,135	0,55	0,180	0,84	0,406	1,73
- fasole verde	0,006	0,03	0,026	0,14	0,062	0,34
- morcovi și alte rădăcinoase comestibile	0,193	0,55	0,438	1,34	0,582	1,97
- ceapă uscată	0,249	0,55	0,523	1,18	0,586	1,31
- bulion	0,083	0,72	0,099	0,85	0,117	1,02
- conserve din legume	0,010	0,07	0,024	0,18	0,023	0,19
<i>Zahăr</i>	0,733	2,50	0,560	1,82	0,912	3,02
<i>Dulceață, gem, compot, jeleuri</i>	0,009	0,09	0,017	0,16	0,020	0,20
<i>Ciocolată, bomboane, rahat și alte produse zaharoase</i>	0,103	1,81	0,118	2,46	0,154	2,88
<i>Înghețată</i>	0,038	0,55	0,042	0,63	0,045	0,68
<i>Miere de albine</i>	0,023	0,51	0,022	0,56	0,072	1,75
<i>Cafea, ceai, cacao</i>	0,106	3,66	0,126	4,61	0,172	6,36
<i>Apă minerală și alte băuturi nealcoolice</i>	1,830	3,25	2,848	4,42	4,287	6,52
<i>Băuturi alcoolice, total din care:</i>	1,488	6,33	1,221	5,79	1,462	7,32
- vin	0,177	0,99	0,173	1,28	0,222	1,70
- bere	1,255	4,24	1,012	3,59	1,176	4,30
- țuică și rachiu naturale	0,044	0,78	0,027	0,51	0,049	0,88

TABELUL 42.
CUMPĂRAREA DE PRODUSE AGROALIMENTARE ȘI BĂUTURI ALCOOLICE,
PE MEDII, ÎN ANUL 2016

	U. M.	- medii lunare pe o persoană - gospodării din:					
		Total gospodării		Urban		Rural	
		Cantitate	Valoare - lei -	Cantitate	Valoare - lei -	Cantitate	Valoare - lei -
Total cumpărări			207,55		247,81		160,87
din care, pentru:							
<i>Cereale și produse din cereale, total</i>	kg	9,897	37,18	9,702	38,57	10,124	35,57
din care:							
- pâine și produse de franzelărie	kg	7,414	25,88	7,177	25,92	7,688	25,83
- mălai	kg	0,350	0,94	0,354	1,02	0,346	0,86
- făină	kg	0,518	1,27	0,553	1,40	0,478	1,12
- paste făinoase	kg	0,232	1,73	0,240	1,86	0,224	1,59
- orez	kg	0,400	2,24	0,396	2,23	0,405	2,24
<i>Carne proaspătă, total</i>	kg	2,446	32,30	2,969	40,72	1,840	22,52
din care:							
- de bovine	kg	0,226	4,27	0,265	5,28	0,181	3,09
- de porcine	kg	0,858	13,10	1,048	16,26	0,637	9,44
- de pasăre	kg	1,142	11,97	1,385	15,50	0,861	7,88
<i>Preparate din carne</i>	kg	1,020	16,61	1,144	19,65	0,874	13,06
<i>Conserve din carne și carne cu legume</i>	kg	0,033	0,57	0,033	0,59	0,032	0,55
<i>Pește, produse din pește și conserve din pește</i>	kg	0,598	8,11	0,640	9,49	0,549	6,50
<i>Lapte, total</i>	l	4,369	15,13	4,853	18,20	3,808	11,58
<i>Brânzeturi și smântână</i>	kg	0,989	15,43	1,161	19,00	0,791	11,28
din care:							
- brânză de vacă (telemea)	kg	0,340	4,81	0,386	5,68	0,288	3,80
- brânză de oaie	kg	0,173	3,11	0,194	3,68	0,149	2,45
- brânză proaspătă de vacă	kg	0,182	2,24	0,203	2,57	0,158	1,85
- cașcaval	kg	0,108	3,02	0,149	4,21	0,061	1,64
- alte produse din lapte	kg	0,158	1,69	0,191	2,05	0,120	1,27
<i>Ouă</i>	buc.	7,317	3,52	10,371	4,96	3,774	1,84
<i>Grăsimi, total</i>	kg	1,012	7,71	1,050	8,67	0,967	6,60
din care:							
- ulei de porumb, floarea-soarelui, soia	kg	0,900	4,46	0,912	4,56	0,887	4,34
- margarină	kg	0,086	0,92	0,079	0,85	0,095	1,00
- unt	kg	0,062	1,62	0,082	2,19	0,038	0,97

În anul 2015, s-a folosit Clasificarea standard pe destinații a cheltuielilor de consum la nivel de 5 DIGIT și pot exista diferențe față de anii anteriori la anumite produse și servicii.

TABELUL 42.
CUMPĂRAREA DE PRODUSE AGROALIMENTARE ȘI BĂUTURI ALCOOLICE,
PE MEDII, ÎN ANUL 2016 (continuare)

	U. M.	- medii lunare pe o persoană - gospodării din:					
		Total gospodării		Urban		Rural	
		Cantitate	Valoare - lei -	Cantitate	Valoare - lei -	Cantitate	Valoare - lei -
<i>Fructe, total din care:</i>	<i>kg</i>	<i>2,890</i>	<i>12,75</i>	<i>3,718</i>	<i>16,47</i>	<i>1,930</i>	<i>8,43</i>
- mere și pere	kg	1,036	3,04	1,314	3,96	0,712	1,96
- vișine și cireșe	kg	0,055	0,40	0,086	0,62	0,019	0,14
- caise și piersici	kg	0,133	0,60	0,206	0,93	0,047	0,22
- prune	kg	0,105	0,30	0,161	0,46	0,039	0,11
- struguri	kg	0,201	0,98	0,278	1,42	0,112	0,47
- căpșuni, zmeură	kg	0,068	0,47	0,099	0,69	0,032	0,21
- nuci în coajă	kg	0,017	0,14	0,026	0,21	0,006	0,05
- banane	kg	0,539	2,81	0,638	3,27	0,424	2,27
- portocale, mandarine, lămâi	kg	0,558	2,48	0,668	2,97	0,429	1,93
<i>Pepeni verzi și galbeni</i>	<i>kg</i>	<i>0,688</i>	<i>0,97</i>	<i>0,832</i>	<i>1,22</i>	<i>0,520</i>	<i>0,67</i>
<i>Fasole boabe și alte leguminoase pentru boabe</i>	<i>kg</i>	<i>0,182</i>	<i>1,56</i>	<i>0,210</i>	<i>1,81</i>	<i>0,151</i>	<i>1,27</i>
<i>Cartofi</i>	<i>kg</i>	<i>2,060</i>	<i>3,46</i>	<i>2,423</i>	<i>4,17</i>	<i>1,639</i>	<i>2,64</i>
<i>Legume și conserve din legume în echivalent legume proaspete, total din care:</i>	<i>kg</i>	<i>4,539</i>	<i>14,68</i>	<i>5,803</i>	<i>19,87</i>	<i>3,072</i>	<i>8,66</i>
- varză și conopidă	kg	0,940	1,77	0,944	1,94	0,935	1,56
- tomate (pătlăgele roșii)	kg	0,818	3,38	1,079	4,46	0,515	2,14
- ardei și gogoșari	kg	0,373	1,66	0,498	2,24	0,228	0,98
- fasole verde	kg	0,052	0,29	0,076	0,42	0,024	0,14
- morcovi și alte rădăcinoase comestibile	kg	0,527	1,81	0,738	2,63	0,283	0,87
- ceapă uscată	kg	0,513	1,14	0,681	1,51	0,318	0,71
- bulion	kg	0,110	0,96	0,133	1,17	0,084	0,72
- conserve din legume	kg	0,023	0,18	0,030	0,24	0,014	0,11
<i>Zahăr</i>	<i>kg</i>	<i>0,781</i>	<i>2,59</i>	<i>0,734</i>	<i>2,41</i>	<i>0,835</i>	<i>2,79</i>
<i>Dulceață, gem, compot, jeleuri</i>	<i>kg</i>	<i>0,023</i>	<i>0,25</i>	<i>0,033</i>	<i>0,37</i>	<i>0,012</i>	<i>0,12</i>
<i>Ciocolată, bomboane, rahat și alte produse zaharoase</i>	<i>kg</i>	<i>0,155</i>	<i>3,24</i>	<i>0,177</i>	<i>3,87</i>	<i>0,130</i>	<i>2,51</i>
<i>Înghețată</i>	<i>kg</i>	<i>0,062</i>	<i>0,94</i>	<i>0,081</i>	<i>1,22</i>	<i>0,040</i>	<i>0,60</i>
<i>Miere de albine</i>	<i>kg</i>	<i>0,064</i>	<i>1,57</i>	<i>0,078</i>	<i>1,94</i>	<i>0,048</i>	<i>1,14</i>
<i>Cafea, ceai, cacao</i>	<i>kg</i>	<i>0,171</i>	<i>6,34</i>	<i>0,197</i>	<i>7,44</i>	<i>0,142</i>	<i>5,07</i>
<i>Apă minerală și alte băuturi nealcoolice</i>	<i>l</i>	<i>4,636</i>	<i>7,06</i>	<i>6,194</i>	<i>8,96</i>	<i>2,830</i>	<i>4,86</i>
<i>Băuturi alcoolice, total din care:</i>	<i>l</i>	<i>1,557</i>	<i>8,10</i>	<i>1,639</i>	<i>9,23</i>	<i>1,461</i>	<i>6,80</i>
- vin	l	0,246	2,04	0,298	2,67	0,187	1,31
- bere	l	1,251	4,69	1,280	4,96	1,217	4,39
- țuică și rachiuri naturale	l	0,042	0,78	0,040	0,77	0,046	0,79

TABELUL 43.
CUMPĂRAREA DE PRODUSE AGROALIMENTARE ȘI BĂUTURI ALCOOLICE,
PE REGIUNI, ÎN ANUL 2016

										- medii lunare pe o persoană -																	
										Vest		Nord-Vest		Centru		București-Ilfov											
U. M.	Canti- tate	Valoare - lei -	Canti- tate	Valoare - lei -	Canti- tate	Valoare - lei -	Canti- tate	Valoare - lei -	Canti- tate	U. M.	Canti- tate	Valoare - lei -	Canti- tate	Valoare - lei -	Canti- tate	Valoare - lei -	Canti- tate	Valoare - lei -	U. M.								
Total cumpărări										232,45		199,45		227,98		276,53		Total cumpărări									
din care, pentru:																											
<i>Cereale și produse din cereale, total</i>										10,845		42,21		10,281		39,65		10,387		42,60		8,286		35,87		<i>Cereale și produse din cereale, total</i>	
din care:																											
- pâine și produse de franzelărie	kg	5,710	21,27	7,817	24,84	8,784	27,00	7,879	25,01		8,199	30,87	7,343	27,07	8,230	31,47	5,808	21,86	kg	- pâine și produse de franzelărie							
- mălai	kg	0,448	1,05	0,456	1,09	0,416	1,09	0,250	0,73		0,274	0,73	0,255	0,72	0,271	0,82	0,347	1,17	kg	- mălai							
- făină	kg	0,484	1,15	0,515	1,27	0,424	1,05	0,251	0,66		0,693	1,63	0,833	1,81	0,511	1,35	0,442	1,30	kg	- făină							
- paste făinoase	kg	0,198	1,43	0,215	1,62	0,152	1,12	0,183	1,29		0,277	2,03	0,384	2,80	0,226	1,79	0,249	1,98	kg	- paste făinoase							
- orez	kg	0,461	2,65	0,430	2,43	0,408	2,34	0,343	1,86		0,399	2,02	0,429	2,23	0,277	1,57	0,412	2,47	kg	- orez							
<i>Carne proaspătă, total</i>										2,566		34,98		2,245		29,21		2,392		34,65		3,325		49,28		<i>Carne proaspătă, total</i>	
din care:																											
- de bovine	kg	0,297	5,37	0,189	3,34	0,184	3,16	0,246	4,27		0,187	3,62	0,178	3,25	0,188	3,90	0,328	7,17	kg	- de bovine							
- de porcine	kg	0,640	9,59	0,815	11,95	0,825	12,11	0,690	10,58		1,042	15,93	0,888	13,02	0,891	14,76	1,188	19,01	kg	- de porcine							
- de pasăre	kg	1,095	10,49	1,188	11,68	1,156	10,88	0,935	8,80		1,090	11,54	1,013	10,76	1,090	12,80	1,564	19,44	kg	- de pasăre							
<i>Preparate din carne</i>										1,224		20,06		0,963		14,62		1,158		21,02		0,957		18,62		<i>Preparate din carne</i>	
<i>Conserve din carne și carne cu legume</i>										0,026		0,43		0,034		0,53		0,036		0,69		0,026		0,44		<i>Conserve din carne și carne cu legume</i>	
<i>Pește, produse din pește și conserve din pește</i>										0,458		6,94		0,311		5,33		0,301		5,71		0,758		12,41		<i>Pește, produse din pește și conserve din pește</i>	
<i>Lapte, total</i>										5,715		18,95		5,064		15,62		5,015		17,14		4,477		21,63		<i>Lapte, total</i>	
<i>Brânzeturi și smântână din care:</i>										1,045		17,59		0,900		12,99		0,820		14,76		1,246		23,04		<i>Brânzeturi și smântână din care:</i>	
- brânză de vacă (telemea)	kg	0,086	1,30	0,403	5,41	0,620	7,96	0,458	5,51		0,311	4,96	0,140	2,20	0,221	3,75	0,534	8,24	kg	- brânză de vacă (telemea)							
- brânză de oaie	kg	0,243	3,63	0,222	3,88	0,088	1,69	0,163	2,45		0,261	5,50	0,123	2,06	0,098	1,83	0,210	4,61	kg	- brânză de oaie							
- brânză proaspătă de vacă	kg	0,345	3,87	0,161	2,16	0,058	0,80	0,144	1,70		0,212	2,74	0,249	2,73	0,092	1,35	0,166	2,34	kg	- brânză proaspătă de vacă							
- cașcaval	kg	0,078	2,21	0,100	2,66	0,093	2,58	0,051	1,48		0,091	2,35	0,098	2,61	0,161	4,52	0,201	5,94	kg	- cașcaval							
- alte produse din lapte	kg	0,223	2,33	0,124	1,30	0,112	1,12	0,065	0,69		0,147	1,54	0,258	2,73	0,202	2,33	0,099	1,10	kg	- alte produse din lapte							
<i>Ouă</i>										9,152		4,27		7,342		3,41		9,043		4,26		10,391		5,26		<i>Ouă</i>	
<i>Grăsimi, total din care:</i>										1,122		8,69		1,150		8,55		0,992		8,93		0,972		9,39		<i>Grăsimi, total din care:</i>	
- ulei de porumb, floarea-soarelui, soia	kg	0,960	4,81	0,870	4,23	0,989	4,75	0,770	3,73		0,939	4,67	0,976	4,54	0,805	4,31	0,827	4,37	kg	- ulei de porumb, floarea-soarelui, soia							
- margarină	kg	0,082	0,78	0,070	0,73	0,061	0,70	0,063	0,67		0,132	1,35	0,121	1,36	0,122	1,30	0,049	0,58	kg	- margarină							
- unt	kg	0,048	1,26	0,044	1,17	0,042	1,11	0,038	1,01		0,076	1,92	0,075	1,85	0,091	2,53	0,090	2,44	kg	- unt							

În anul 2015, s-a folosit Clasificarea standard pe destinații a cheltuielilor de consum la nivel de 5 DIGIT și pot exista diferențe față de anii anteriori la anumite produse și servicii.

TABELUL 43.
CUMPĂRAREA DE PRODUSE AGROALIMENTARE ȘI BĂUTURI ALCOOLICE,
PE REGIUNI, ÎN ANUL 2016 (continuare)

	U. M.									- medii lunare pe o persoană -									
		Nord-Est		Sud-Est		Sud-Muntenia		Sud-Vest Oltenia		Vest		Nord-Vest		Centru		București-Ilfov		U. M.	
		Canti- tate	Valoare - lei -	Canti- tate	Valoare - lei -	Canti- tate	Valoare - lei -	Canti- tate	Valoare - lei -	Canti- tate	Valoare - lei -	Canti- tate	Valoare - lei -	Canti- tate	Valoare - lei -	Canti- tate	Valoare - lei -		
<i>Fructe, total din care:</i>	kg	2,432	10,57	3,102	14,19	2,476	11,41	2,287	9,53	2,894	11,95	2,765	11,92	3,279	14,05	4,123	19,06		kg
- mere și pere	kg	0,829	2,25	1,179	3,59	0,846	2,40	0,969	2,65	1,099	3,25	0,998	2,70	1,121	3,31	1,388	4,67	kg	- mere și pere
- vișine și cireșe	kg	0,034	0,22	0,055	0,39	0,036	0,27	0,051	0,32	0,033	0,24	0,058	0,41	0,074	0,61	0,109	0,75	kg	- vișine și cireșe
- caise și piersici	kg	0,076	0,35	0,158	0,70	0,087	0,39	0,067	0,28	0,150	0,67	0,129	0,63	0,202	0,96	0,222	0,92	kg	- caise și piersici
- prune	kg	0,058	0,16	0,123	0,39	0,064	0,17	0,091	0,22	0,092	0,26	0,087	0,26	0,170	0,45	0,180	0,54	kg	- prune
- struguri	kg	0,251	0,80	0,164	0,84	0,165	0,82	0,114	0,59	0,137	0,83	0,167	1,02	0,274	1,33	0,307	1,64	kg	- struguri
- căpșuni, zmeură	kg	0,039	0,30	0,066	0,48	0,038	0,27	0,039	0,27	0,064	0,49	0,122	0,74	0,109	0,70	0,079	0,57	kg	- căpșuni, zmeură
- nuci în coajă	kg	0,012	0,08	0,021	0,19	0,007	0,07	0,006	0,04	0,026	0,17	0,022	0,16	0,009	0,06	0,035	0,35	kg	- nuci în coajă
- banane	kg	0,490	2,57	0,473	2,46	0,499	2,60	0,451	2,53	0,613	2,97	0,545	2,81	0,552	2,89	0,730	3,85	kg	- banane
- portocale, mandarine, lămâi	kg	0,468	2,04	0,589	2,60	0,530	2,31	0,425	1,97	0,596	2,54	0,495	2,32	0,579	2,59	0,821	3,70	kg	- portocale, mandarine, lămâi
<i>Pepeni verzi și galbeni</i>	kg	0,646	0,82	0,784	0,89	0,717	0,92	0,747	0,97	0,595	0,97	0,535	0,91	0,642	1,01	0,842	1,34	kg	<i>Pepeni verzi și galbeni</i>
<i>Fasole boabe și alte leguminoase pentru boabe</i>	kg	0,144	1,18	0,279	2,26	0,214	1,80	0,211	1,88	0,218	1,86	0,104	0,87	0,116	1,00	0,193	1,86	kg	<i>Fasole boabe și alte leguminoase pentru boabe</i>
<i>Cartofi</i>	kg	1,696	2,71	2,550	3,90	2,640	4,17	2,030	3,56	2,205	3,92	1,302	2,30	1,710	2,99	2,408	4,47	kg	<i>Cartofi</i>
<i>Legume și conserve din legume în echivalent legume proaspete, total din care:</i>	kg	3,969	11,84	5,482	17,28	4,670	13,28	3,744	10,12	4,817	16,46	3,370	11,94	3,928	14,61	6,569	23,52	kg	<i>Legume și conserve din legume în echivalent legume proaspete, total din care:</i>
- varză și conopidă	kg	0,835	1,53	1,045	1,78	1,136	1,80	0,956	1,32	1,171	2,51	0,801	1,78	0,673	1,47	0,947	2,13	kg	- varză și conopidă
- tomate (pătlăgele roșii)	kg	0,586	2,45	0,871	3,30	0,817	3,18	0,878	3,08	0,818	3,56	0,577	2,74	0,878	4,13	1,248	5,17	kg	- tomate (pătlăgele roșii)
- ardei și gogoșari	kg	0,368	1,44	0,440	1,92	0,367	1,47	0,236	0,83	0,334	1,61	0,289	1,47	0,378	1,92	0,554	2,66	kg	- ardei și gogoșari
- fasole verde	kg	0,026	0,14	0,048	0,29	0,037	0,18	0,033	0,17	0,068	0,39	0,063	0,37	0,042	0,27	0,116	0,60	kg	- fasole verde
- morcovi și alte rădăcinoase comestibile	kg	0,397	1,23	0,613	2,34	0,452	1,47	0,339	0,95	0,662	2,41	0,529	1,81	0,565	2,00	0,734	2,62	kg	- morcovi și alte rădăcinoase comestibile
- ceapă uscată	kg	0,498	1,07	0,595	1,27	0,562	1,22	0,480	1,03	0,504	1,12	0,260	0,59	0,384	0,89	0,833	1,98	kg	- ceapă uscată
- bulion	kg	0,147	1,35	0,174	1,51	0,135	1,17	0,065	0,52	0,088	0,57	0,041	0,36	0,048	0,45	0,154	1,43	kg	- bulion
- conserve din legume	kg	0,018	0,13	0,038	0,31	0,022	0,17	0,006	0,05	0,027	0,19	0,020	0,16	0,015	0,15	0,036	0,29	kg	- conserve din legume
<i>Zahăr</i>	kg	0,752	2,53	0,751	2,48	0,811	2,73	0,821	2,71	0,902	2,86	0,862	2,90	0,749	2,43	0,624	2,09	kg	<i>Zahăr</i>
<i>Dulceață, gem, compot, jeleuri</i>	kg	0,015	0,14	0,019	0,21	0,019	0,21	0,008	0,07	0,034	0,31	0,022	0,25	0,031	0,35	0,043	0,52	kg	<i>Dulceață, gem, compot, jeleuri</i>
<i>Ciocolată, bomboane, rahat și alte produse zaharoase</i>	kg	0,146	2,61	0,126	2,58	0,124	2,59	0,113	2,05	0,195	3,99	0,157	3,40	0,188	4,41	0,214	4,79	kg	<i>Ciocolată, bomboane, rahat și alte produse zaharoase</i>
<i>Înghețată</i>	kg	0,053	0,84	0,059	0,93	0,040	0,64	0,044	0,64	0,074	1,04	0,081	1,08	0,077	1,23	0,075	1,19	kg	<i>Înghețată</i>
<i>Miere de albine</i>	kg	0,058	1,31	0,053	1,24	0,040	0,92	0,045	1,04	0,096	2,22	0,074	1,87	0,088	2,32	0,072	1,99	kg	<i>Miere de albine</i>
<i>Cafea, ceai, cacao</i>	kg	0,128	4,73	0,162	6,11	0,149	5,92	0,164	5,64	0,221	7,47	0,200	6,90	0,194	7,49	0,184	7,35	kg	<i>Cafea, ceai, cacao</i>
<i>Apă minerală și alte băuturi nealcoolice</i>	l	2,816	4,39	3,346	5,40	3,952	6,50	3,363	5,86	5,904	7,82	4,295	7,05	6,162	8,83	8,450	12,05	l	<i>Apă minerală și alte băuturi nealcoolice</i>
<i>Băuturi alcoolice, total din care:</i>	l	1,434	6,75	1,547	6,86	1,411	7,25	1,827	7,24	1,591	8,08	1,435	8,49	1,557	9,15	1,808	11,77	l	<i>Băuturi alcoolice, total din care:</i>
- vin	l	0,257	1,60	0,302	1,81	0,236	1,93	0,194	1,40	0,129	1,22	0,159	1,27	0,258	2,56	0,408	4,62	l	- vin
- bere	l	1,126	3,87	1,212	4,25	1,095	3,99	1,609	5,42	1,383	5,26	1,184	4,95	1,245	5,00	1,339	5,58	l	- bere
- țuică și rachiuri naturale	l	0,033	0,69	0,019	0,31	0,065	0,90	0,020	0,23	0,067	1,21	0,066	1,40	0,034	0,86	0,035	0,60	l	- țuică și rachiuri naturale

TABELUL 44.
CUMPĂRAREA DE PRODUSE AGROALIMENTARE ȘI BĂUTURI ALCOOLICE,
PE DECILE, ÎN ANUL 2016

												- medii lunare pe o persoană -												
		Decila 1		Decila 2		Decila 3		Decila 4		Decila 5		Decila 6		Decila 7		Decila 8		Decila 9		Decila 10				
U. M.		Canti- tate	Valoare - lei -	Canti- tate	Valoare - lei -	Canti- tate	Valoare - lei -	Canti- tate	Valoare - lei -	Canti- tate	Valoare - lei -	Canti- tate	Valoare - lei -	Canti- tate	Valoare - lei -	Canti- tate	Valoare - lei -	Canti- tate	Valoare - lei -	Canti- tate	Valoare - lei -	U. M.		
Total cumpărări		102,44		145,02		163,76		189,91		207,90		219,63		241,86		256,65		294,22		356,68		Total cumpărări		
din care, pentru:																						din care, pentru:		
<i>Cereale și produse din cereale, total din care:</i>		kg	8,341	28,13	9,675	33,74	9,864	35,30	10,573	38,27	10,338	37,94	10,666	38,89	10,157	39,29	10,192	40,67	10,353	42,69	9,684	44,13	kg	<i>Cereale și produse din cereale, total din care:</i>
- pâine și produse de franzelărie	kg	6,462	21,37	7,497	24,82	7,615	25,59	8,033	27,49	7,657	26,17	7,569	26,70	7,602	26,93	7,538	27,40	7,666	28,14	6,933	27,24	kg	- pâine și produse de franzelărie	
- mălai	kg	0,316	0,70	0,361	0,86	0,331	0,88	0,383	1,04	0,372	1,03	0,355	0,98	0,351	1,02	0,370	1,07	0,340	1,00	0,340	1,05	kg	- mălai	
- făină	kg	0,431	0,88	0,408	0,93	0,468	1,14	0,564	1,36	0,553	1,35	0,555	1,38	0,574	1,50	0,589	1,50	0,576	1,52	0,536	1,46	kg	- făină	
- paste făinoase	kg	0,157	1,08	0,202	1,40	0,226	1,63	0,235	1,72	0,254	1,84	0,250	1,85	0,248	1,85	0,257	1,96	0,259	2,08	0,293	2,48	kg	- paste făinoase	
- orez	kg	0,311	1,65	0,409	2,22	0,414	2,30	0,435	2,42	0,427	2,38	0,413	2,31	0,393	2,22	0,415	2,34	0,411	2,37	0,421	2,52	kg	- orez	
<i>Carne proaspătă, total din care:</i>		kg	1,262	13,42	1,788	20,54	1,913	23,16	2,306	29,27	2,523	32,68	2,622	35,12	2,865	38,54	3,001	41,50	3,419	48,73	3,865	58,50	kg	<i>Carne proaspătă, total din care:</i>
- de bovine	kg	0,077	1,29	0,121	2,08	0,160	2,78	0,209	3,78	0,215	3,91	0,247	4,67	0,248	4,79	0,308	5,78	0,369	7,10	0,462	9,70	kg	- de bovine	
- de porcine	kg	0,368	5,18	0,562	8,09	0,658	9,71	0,779	11,85	0,897	13,67	0,922	14,13	1,077	16,21	1,095	17,24	1,271	19,91	1,396	22,49	kg	- de porcine	
- de pasăre	kg	0,694	5,69	0,934	8,29	0,937	8,71	1,121	11,08	1,191	12,13	1,201	12,76	1,256	13,57	1,327	14,71	1,464	17,12	1,716	21,99	kg	- de pasăre	
<i>Preparate din carne</i>		kg	0,590	7,95	0,811	11,55	0,886	13,10	0,964	14,82	1,053	16,72	1,074	17,46	1,188	19,74	1,243	21,07	1,332	23,38	1,421	28,59	kg	<i>Preparate din carne</i>
<i>Conserve din carne și carne cu legume</i>		kg	0,023	0,40	0,031	0,54	0,038	0,64	0,034	0,53	0,030	0,53	0,036	0,62	0,038	0,69	0,033	0,60	0,037	0,66	0,033	0,61	kg	<i>Conserve din carne și carne cu legume</i>
<i>Pește, produse din pește și conserve din pește</i>		kg	0,345	3,61	0,523	5,75	0,590	6,78	0,587	7,14	0,619	7,72	0,606	7,94	0,654	9,15	0,645	9,39	0,742	11,68	0,883	16,60	kg	<i>Pește, produse din pește și conserve din pește</i>
<i>Lapte, total</i>		l	2,744	7,89	3,687	11,10	3,926	12,18	4,662	14,66	4,779	16,32	4,838	16,86	4,865	17,45	4,940	18,08	5,399	21,32	5,054	21,82	l	<i>Lapte, total</i>
<i>Brânzeturi și smântână din care:</i>		kg	0,475	6,17	0,742	9,88	0,863	12,00	0,923	13,52	1,055	16,02	1,069	16,40	1,147	18,29	1,228	20,05	1,328	22,75	1,508	28,07	kg	<i>Brânzeturi și smântână din care:</i>
- brânză de vacă (telemea)	kg	0,199	2,46	0,298	3,76	0,309	4,05	0,327	4,50	0,384	5,40	0,373	5,25	0,378	5,44	0,382	5,72	0,410	6,19	0,458	7,36	kg	- brânză de vacă (telemea)	
- brânză de oaie	kg	0,086	1,33	0,131	2,07	0,159	2,56	0,145	2,53	0,162	2,80	0,177	3,14	0,203	3,82	0,217	4,08	0,249	4,84	0,286	5,72	kg	- brânză de oaie	
- brânză proaspătă de vacă	kg	0,096	1,06	0,153	1,74	0,175	2,05	0,194	2,29	0,210	2,61	0,202	2,50	0,213	2,72	0,222	2,80	0,213	2,74	0,203	2,71	kg	- brânză proaspătă de vacă	
- cașcaval	kg	0,016	0,42	0,036	0,93	0,055	1,45	0,079	2,11	0,102	2,78	0,111	3,03	0,138	3,74	0,161	4,45	0,205	5,85	0,283	8,45	kg	- cașcaval	
- alte produse din lapte	kg	0,070	0,73	0,109	1,11	0,145	1,51	0,156	1,64	0,166	1,75	0,178	1,91	0,186	1,97	0,212	2,29	0,211	2,29	0,223	2,48	kg	- alte produse din lapte	
<i>Ouă</i>		buc.	3,341	1,56	4,367	2,05	5,293	2,51	6,637	3,14	7,505	3,57	8,021	3,82	9,105	4,34	9,679	4,65	10,929	5,29	12,130	6,19	buc.	<i>Ouă</i>
<i>Grăsimi, total din care:</i>		kg	0,684	4,27	0,932	6,03	0,961	6,50	1,068	7,47	1,052	7,62	1,073	8,04	1,111	8,80	1,109	9,17	1,176	10,07	1,192	12,36	kg	<i>Grăsimi, total din care:</i>
- ulei de porumb, floarea-soarelui, soia	kg	0,617	2,93	0,854	4,10	0,881	4,26	0,972	4,74	0,954	4,70	0,967	4,76	0,981	4,91	0,968	4,85	1,024	5,23	0,973	5,20	kg	- ulei de porumb, floarea-soarelui, soia	
- margarină	kg	0,086	0,85	0,100	1,06	0,101	1,05	0,102	1,08	0,092	0,96	0,085	0,94	0,083	0,93	0,084	0,91	0,065	0,73	0,052	0,58	kg	- margarină	
- unt	kg	0,013	0,31	0,026	0,65	0,041	1,04	0,049	1,26	0,060	1,55	0,072	1,85	0,085	2,23	0,093	2,46	0,102	2,74	0,125	3,45	kg	- unt	

În anul 2015, s-a folosit Clasificarea standard pe destinații a cheltuielilor de consum la nivel de 5 DIGIT și pot exista diferențe față de anii anteriori la anumite produse și servicii.

TABELUL 44.
CUMPĂRAREA DE PRODUSE AGROALIMENTARE ȘI BĂUTURI ALCOOLICE,
PE DECILE, ÎN ANUL 2016 (continuare)

	U. M.											- medii lunare pe o persoană -											
		Decila 1		Decila 2		Decila 3		Decila 4		Decila 5		Decila 6		Decila 7		Decila 8		Decila 9		Decila 10		U. M.	
		Canti- tate	Valoare - lei -	Canti- tate	Valoare - lei -	Canti- tate	Valoare - lei -	Canti- tate	Valoare - lei -	Canti- tate	Valoare - lei -	Canti- tate	Valoare - lei -	Canti- tate	Valoare - lei -	Canti- tate	Valoare - lei -	Canti- tate	Valoare - lei -	Canti- tate	Valoare - lei -		
<i>Fructe, total</i>	kg	1,098	4,37	1,759	7,36	2,205	9,36	2,551	10,86	2,905	12,50	3,125	13,77	3,645	15,68	3,681	16,49	4,317	19,62	5,342	25,85		kg
<i>din care:</i>																							<i>din care:</i>
- mere și pere	kg	0,483	1,26	0,731	1,94	0,884	2,39	0,988	2,77	1,146	3,26	1,129	3,27	1,240	3,71	1,232	3,71	1,401	4,43	1,607	5,31	kg	- mere și pere
- vișine și cireșe	kg	0,003	0,02	0,022	0,13	0,025	0,17	0,033	0,24	0,053	0,39	0,048	0,34	0,081	0,58	0,074	0,56	0,117	0,79	0,155	1,18	kg	- vișine și cireșe
- caise și piersici	kg	0,031	0,14	0,058	0,26	0,077	0,36	0,086	0,37	0,117	0,51	0,120	0,54	0,183	0,82	0,193	0,87	0,248	1,10	0,329	1,52	kg	- caise și piersici
- prune	kg	0,020	0,06	0,057	0,15	0,050	0,14	0,065	0,18	0,093	0,28	0,084	0,25	0,231	0,58	0,137	0,40	0,190	0,59	0,198	0,60	kg	- prune
- struguri	kg	0,032	0,15	0,056	0,28	0,105	0,48	0,145	0,57	0,149	0,75	0,175	1,00	0,322	1,37	0,319	1,46	0,406	1,95	0,488	2,75	kg	- struguri
- căpșuni, zmeură	kg	0,012	0,09	0,031	0,20	0,049	0,31	0,046	0,30	0,067	0,46	0,081	0,54	0,094	0,61	0,119	0,79	0,095	0,68	0,140	1,06	kg	- căpșuni, zmeură
- nuci în coajă	kg	-	-	0,003	0,03	0,007	0,07	0,016	0,10	0,013	0,12	0,031	0,22	0,029	0,22	0,024	0,20	0,022	0,21	0,035	0,32	kg	- nuci în coajă
- banane	kg	0,238	1,28	0,359	1,90	0,434	2,30	0,493	2,62	0,549	2,89	0,609	3,15	0,640	3,29	0,665	3,45	0,755	3,88	0,929	4,77	kg	- banane
- portocale, mandarine, lămâi	kg	0,237	0,96	0,344	1,52	0,453	1,99	0,522	2,29	0,575	2,54	0,649	2,86	0,630	2,81	0,677	3,09	0,784	3,55	1,013	4,67	kg	- portocale, mandarine, lămâi
<i>Pepeni verzi și galbeni</i>	kg	0,344	0,43	0,509	0,64	0,631	0,83	0,519	0,67	0,729	1,00	0,679	0,94	0,761	1,09	0,853	1,26	1,016	1,57	1,166	1,79	kg	<i>Pepeni verzi și galbeni</i>
<i>Fasole boabe și alte leguminoase pentru boabe</i>	kg	0,153	1,25	0,168	1,42	0,176	1,47	0,193	1,65	0,193	1,66	0,187	1,60	0,188	1,62	0,197	1,70	0,200	1,76	0,190	1,69	kg	<i>Fasole boabe și alte leguminoase pentru boabe</i>
<i>Cartofi</i>	kg	1,447	2,32	1,678	2,74	1,770	2,90	1,990	3,29	2,120	3,57	2,190	3,60	2,318	3,98	2,321	3,97	2,547	4,41	2,796	4,95	kg	<i>Cartofi</i>
<i>Legume și conserve din legume în echivalent legume proaspete, total din care:</i>	kg	2,223	5,71	3,081	8,49	3,446	10,17	4,058	12,55	4,753	14,91	4,867	15,86	5,585	18,67	5,795	19,50	6,561	22,78	7,184	27,08	kg	<i>Legume și conserve din legume în echivalent legume proaspete, total din care:</i>
- varză și conopidă	kg	0,629	1,08	0,829	1,42	0,838	1,46	0,913	1,66	1,041	1,94	1,053	2,01	1,109	2,13	1,106	2,11	1,136	2,28	0,951	2,13	kg	- varză și conopidă
- tomate (pătlașele roșii)	kg	0,337	1,25	0,535	2,01	0,610	2,47	0,694	2,87	0,797	3,20	0,793	3,38	1,045	4,29	1,053	4,49	1,262	5,29	1,534	6,79	kg	- tomate (pătlașele roșii)
- ardei și gogoșari	kg	0,113	0,44	0,227	0,89	0,237	1,01	0,320	1,37	0,386	1,72	0,407	1,79	0,458	2,06	0,530	2,31	0,635	2,87	0,657	3,36	kg	- ardei și gogoșari
- fasole verde	kg	0,013	0,07	0,021	0,13	0,033	0,18	0,038	0,22	0,049	0,27	0,045	0,25	0,077	0,43	0,075	0,42	0,104	0,58	0,104	0,56	kg	- fasole verde
- morcovi și alte rădăcinoase comestibile	kg	0,205	0,58	0,304	0,92	0,389	1,22	0,508	1,72	0,591	2,00	0,607	2,11	0,678	2,49	0,690	2,41	0,778	2,78	0,802	3,00	kg	- morcovi și alte rădăcinoase comestibile
- ceapă uscată	kg	0,295	0,64	0,337	0,76	0,393	0,87	0,502	1,12	0,559	1,23	0,556	1,24	0,623	1,39	0,608	1,35	0,698	1,56	0,766	1,72	kg	- ceapă uscată
- bulion	kg	0,080	0,67	0,098	0,85	0,096	0,83	0,105	0,88	0,113	0,98	0,106	0,92	0,112	1,00	0,118	1,02	0,127	1,14	0,181	1,63	kg	- bulion
- conserve din legume	kg	0,011	0,09	0,017	0,13	0,019	0,15	0,016	0,12	0,022	0,16	0,026	0,23	0,025	0,19	0,029	0,24	0,029	0,24	0,043	0,34	kg	- conserve din legume
<i>Zahăr</i>	kg	0,514	1,72	0,762	2,53	0,790	2,63	0,816	2,69	0,854	2,83	0,847	2,79	0,860	2,84	0,825	2,73	0,862	2,84	0,846	2,83	kg	<i>Zahăr</i>
<i>Dulceață, gem, compot, jeleuri</i>	kg	0,010	0,10	0,015	0,17	0,012	0,13	0,015	0,14	0,017	0,16	0,024	0,26	0,031	0,32	0,031	0,33	0,036	0,39	0,056	0,71	kg	<i>Dulceață, gem, compot, jeleuri</i>
<i>Ciocolată, bomboane, rahat și alte produse zaharoase</i>	kg	0,085	1,42	0,115	2,01	0,133	2,54	0,156	3,05	0,160	3,21	0,164	3,40	0,186	3,83	0,185	4,04	0,197	4,67	0,237	6,05	kg	<i>Ciocolată, bomboane, rahat și alte produse zaharoase</i>
<i>Înghețată</i>	kg	0,028	0,41	0,032	0,46	0,041	0,61	0,040	0,63	0,053	0,79	0,058	0,85	0,077	1,15	0,081	1,21	0,103	1,54	0,148	2,39	kg	<i>Înghețată</i>
<i>Miere de albine</i>	kg	0,014	0,30	0,033	0,81	0,035	0,82	0,053	1,30	0,070	1,66	0,073	1,76	0,077	1,95	0,094	2,33	0,105	2,60	0,134	3,44	kg	<i>Miere de albine</i>
<i>Cafea, ceai, cacao</i>	kg	0,073	2,55	0,117	4,14	0,134	4,86	0,160	5,77	0,172	6,19	0,189	6,86	0,207	7,60	0,222	8,32	0,239	9,09	0,290	11,69	kg	<i>Cafea, ceai, cacao</i>
<i>Apă minerală și alte băuturi nealcoolice</i>	l	1,171	2,18	2,119	3,64	3,056	4,88	3,576	5,73	4,224	6,44	5,231	7,53	5,657	8,54	6,294	9,29	7,992	11,71	10,733	15,90	l	<i>Apă minerală și alte băuturi nealcoolice</i>
<i>Băuturi alcoolice, total din care:</i>	l	0,847	3,50	1,170	4,95	1,247	5,41	1,439	6,65	1,507	7,13	1,488	7,54	1,813	9,37	1,936	10,22	2,226	13,08	2,603	18,65	l	<i>Băuturi alcoolice, total din care:</i>
- vin	l	0,099	0,56	0,154	0,91	0,142	0,97	0,204	1,45	0,228	1,63	0,232	1,85	0,288	2,31	0,302	2,57	0,432	3,89	0,552	6,22	l	- vin
- bere	l	0,717	2,40	0,978	3,36	1,062	3,66	1,178	4,21	1,229	4,48	1,198	4,45	1,445	5,40	1,564	6,02	1,696	6,71	1,949	8,64	l	- bere
- țuică și rachiu naturale	l	0,026	0,41	0,031	0,53	0,035	0,58	0,042	0,74	0,040	0,74	0,046	0,88	0,058	1,06	0,049	1,00	0,065	1,26	0,045	0,91	l	- țuică și rachiu naturale

TABELUL 45.
CONSUMUL MEDIU DE PRODUSE AGROALIMENTARE ȘI BĂUTURI ALCOOLICE,
PE CATEGORII DE GOSPODĂRII

		- cantități medii lunare pe o persoană -						
U. M.	Anii	Total gospodării	din care, gospodării de:					
			Salariați	Lucrători pe cont propriu în activități neagricole	Agricultori	Șomeri	Pensionari	
Pâine și produse de franzelărie	kg	2015	8,378	8,109	8,575	8,385	8,490	8,674
		2016	8,241	8,028	8,193	7,989	8,453	8,603
Mălai	kg	2015	0,848	0,561	0,974	1,633	0,645	1,015
		2016	0,798	0,528	0,921	1,479	0,729	0,962
Făină	kg	2015	0,858	0,742	0,812	1,029	0,752	0,991
		2016	0,801	0,720	0,708	0,905	0,627	0,919
Paste făinoase	kg	2015	0,297	0,288	0,270	0,246	0,288	0,326
		2016	0,292	0,288	0,261	0,251	0,279	0,315
Orez	kg	2015	0,432	0,388	0,426	0,433	0,416	0,491
		2016	0,427	0,391	0,407	0,414	0,404	0,481
Carne proaspătă, total	kg	2015	3,390	3,390	3,040	3,064	2,923	3,606
		2016	3,394	3,405	3,028	3,027	2,955	3,612
din care:								
- de bovine	kg	2015	0,301	0,322	0,293	0,230	0,195	0,315
		2016	0,308	0,330	0,287	0,224	0,207	0,320
- de porcine	kg	2015	1,161	1,237	1,019	0,911	0,948	1,186
		2016	1,194	1,260	1,008	0,990	1,070	1,224
- de pasăre	kg	2015	1,591	1,529	1,428	1,510	1,484	1,729
		2016	1,561	1,517	1,421	1,419	1,377	1,704
Preparate din carne	kg	2015	1,101	1,134	0,986	0,988	0,924	1,130
		2016	1,120	1,139	1,056	1,005	1,000	1,153
Pește, produse din pește și conserve din pește	kg	2015	0,708	0,691	0,641	0,614	0,531	0,789
		2016	0,702	0,694	0,580	0,570	0,539	0,783
Lapte, total	l	2015	5,758	5,440	5,472	6,249	4,773	6,257
		2016	5,813	5,556	5,811	6,367	4,433	6,155
Brânzeturi și smântână	kg	2015	1,270	1,235	1,097	1,243	0,956	1,393
		2016	1,337	1,292	1,216	1,321	1,026	1,464
din care:								
- brânză de vacă (telemea)	kg	2015	0,441	0,419	0,348	0,365	0,412	0,504
		2016	0,442	0,425	0,349	0,351	0,414	0,505
- brânză de oaie	kg	2015	0,229	0,225	0,215	0,262	0,165	0,240
		2016	0,236	0,220	0,218	0,258	0,190	0,262

În anul 2015, s-a folosit Clasificarea standard pe destinații a cheltuielilor de consum la nivel de 5 DIGIT și pot exista diferențe față de anii anteriori la anumite produse și servicii.

TABELUL 45.
CONSUMUL MEDIU DE PRODUSE AGROALIMENTARE ȘI BĂUTURI ALCOOLICE,
PE CATEGORII DE GOSPODĂRII (continuare)

		- cantități medii lunare pe o persoană -						
U. M.	Anii	Total gospodării	din care, gospodării de:					
			Salariați	Lucrători pe cont propriu în activități neagricole	Agricultori	Șomeri	Pensionari	
- brânză proaspătă de vacă	kg	2015	0,271	0,223	0,250	0,398	0,154	0,321
		2016	0,290	0,243	0,281	0,429	0,160	0,335
- cașcaval	kg	2015	0,114	0,156	0,081	0,031	0,066	0,095
		2016	0,124	0,165	0,102	0,032	0,083	0,103
- alte produse din lapte	kg	2015	0,177	0,173	0,157	0,162	0,130	0,195
		2016	0,209	0,201	0,233	0,218	0,147	0,222
Ouă	buc.	2015	13,421	12,648	12,816	13,564	11,389	14,757
		2016	13,437	12,794	13,015	12,812	12,010	14,732
Grăsimi, total	kg	2015	1,225	1,164	1,135	1,189	1,160	1,342
		2016	1,210	1,155	1,120	1,147	1,123	1,325
din care:								
- ulei de porumb, floarea-soarelui, soia	kg	2015	0,892	0,860	0,812	0,821	0,788	0,984
		2016	0,881	0,855	0,808	0,781	0,755	0,971
- margarină	kg	2015	0,114	0,095	0,116	0,111	0,141	0,134
		2016	0,106	0,088	0,101	0,114	0,116	0,124
- unt	kg	2015	0,067	0,083	0,052	0,025	0,034	0,065
		2016	0,076	0,091	0,056	0,026	0,046	0,074
Fructe, total	kg	2015	3,693	3,892	3,126	2,647	2,793	3,920
		2016	3,831	4,113	3,051	2,797	2,761	3,993
din care:								
- mere și pere	kg	2015	1,528	1,498	1,364	1,270	1,296	1,695
		2016	1,517	1,526	1,228	1,257	1,235	1,663
- vișine și cireșe	kg	2015	0,105	0,108	0,065	0,089	0,054	0,118
		2016	0,098	0,104	0,077	0,107	0,055	0,096
- caise și piersici	kg	2015	0,163	0,196	0,119	0,065	0,106	0,161
		2016	0,168	0,205	0,113	0,057	0,106	0,164
- prune	kg	2015	0,150	0,145	0,126	0,132	0,109	0,170
		2016	0,163	0,167	0,126	0,165	0,098	0,172
- struguri	kg	2015	0,270	0,291	0,217	0,247	0,120	0,272
		2016	0,271	0,314	0,187	0,212	0,156	0,260
- căpșuni, zmeură	kg	2015	0,074	0,084	0,058	0,035	0,041	0,078
		2016	0,080	0,093	0,056	0,035	0,052	0,083
- nuci în coajă	kg	2015	0,085	0,067	0,067	0,114	0,051	0,108
		2016	0,087	0,068	0,080	0,128	0,031	0,110

TABELUL 45.
CONSUMUL MEDIU DE PRODUSE AGROALIMENTARE ȘI BĂUTURI ALCOOLICE,
PE CATEGORII DE GOSPODĂRII (continuare)

		- cantități medii lunare pe o persoană -						
U. M.	Anii	Total gospodării	din care, gospodării de:					
			Salariați	Lucrători pe cont propriu în activități neagricole	Agricultori	Șomeri	Pensionari	
- banane	kg	2015	0,521	0,614	0,464	0,275	0,405	0,488
		2016	0,608	0,699	0,533	0,344	0,440	0,585
- portocale, mandarine, lămâi	kg	2015	0,587	0,643	0,464	0,323	0,492	0,624
		2016	0,619	0,674	0,493	0,390	0,465	0,649
Pepeți verzi și galbeni	kg	2015	0,719	0,788	0,560	0,512	0,617	0,735
		2016	0,808	0,846	0,730	0,646	0,537	0,823
Fasole boabe și alte leguminoase pentru boabe	kg	2015	0,348	0,283	0,342	0,445	0,349	0,404
		2016	0,344	0,284	0,329	0,440	0,340	0,401
Cartofi	kg	2015	3,196	2,944	3,221	3,419	3,271	3,448
		2016	3,062	2,881	3,180	3,132	2,852	3,300
Legume și conserve din legume în echivalent legume proaspete, total	kg	2015	7,553	7,171	6,493	7,271	5,826	8,540
		2016	7,726	7,398	6,418	7,214	5,679	8,744
din care:								
- varză și conopidă	kg	2015	0,781	0,761	0,693	0,710	0,561	0,870
		2016	0,807	0,786	0,705	0,722	0,702	0,892
- tomate (pătlăgele roșii)	kg	2015	1,050	1,064	0,813	1,003	0,699	1,128
		2016	1,093	1,117	0,819	1,005	0,732	1,173
- ardei și gogoșari	kg	2015	0,421	0,441	0,345	0,395	0,230	0,442
		2016	0,435	0,450	0,325	0,394	0,248	0,466
- fasole verde	kg	2015	0,111	0,101	0,103	0,100	0,088	0,133
		2016	0,116	0,109	0,088	0,101	0,072	0,140
- morcovi și alte rădăcinoase comestibile	kg	2015	0,809	0,804	0,644	0,624	0,644	0,916
		2016	0,823	0,818	0,697	0,662	0,636	0,921
- ceapă uscată	kg	2015	0,867	0,779	0,751	0,899	0,795	1,003
		2016	0,866	0,790	0,772	0,866	0,822	0,994
- bulion	kg	2015	0,329	0,300	0,281	0,308	0,278	0,386
		2016	0,342	0,312	0,275	0,328	0,255	0,402
- conserve din legume	kg	2015	0,153	0,129	0,161	0,178	0,098	0,180
		2016	0,146	0,125	0,159	0,147	0,083	0,175

TABELUL 45.
CONSUMUL MEDIU DE PRODUSE AGROALIMENTARE ȘI BĂUTURI ALCOOLICE,
PE CATEGORII DE GOSPODĂRII (continuare)

			- cantități medii lunare pe o persoană -					
U. M.	Anii		Total gospodării	din care, gospodării de:				
				Salariați	Lucrători pe cont propriu în activități neagricole	Agricultori	Șomeri	Pensionari
Zahăr	kg	2015	0,767	0,731	0,734	0,693	0,670	0,858
		2016	0,746	0,715	0,720	0,659	0,644	0,830
Dulceață, gem, compot, jeleuri	kg	2015	0,338	0,308	0,381	0,367	0,327	0,367
		2016	0,344	0,302	0,399	0,380	0,260	0,392
Ciocolată, bomboane, rahat și alte produse zaharoase	kg	2015	0,189	0,208	0,177	0,138	0,142	0,187
		2016	0,188	0,204	0,182	0,136	0,155	0,184
Înghețată	kg	2015	0,069	0,094	0,061	0,043	0,038	0,052
		2016	0,071	0,092	0,068	0,043	0,050	0,051
Miere de albine	kg	2015	0,072	0,080	0,059	0,038	0,053	0,077
		2016	0,078	0,086	0,065	0,041	0,040	0,083
Cafea, ceai, cacao	kg	2015	0,214	0,234	0,181	0,145	0,164	0,221
		2016	0,220	0,241	0,188	0,149	0,174	0,224
Apă minerală și alte băuturi nealcoolice	l	2015	4,783	6,017	3,398	1,979	2,969	4,421
		2016	5,178	6,482	3,614	2,062	3,398	4,724
Băuturi alcoolice, total	l	2015	2,393	2,352	2,026	3,090	2,023	2,420
		2016	2,513	2,456	2,230	3,322	1,965	2,526
din care:								
- vin	l	2015	0,874	0,733	0,682	1,541	0,670	0,953
		2016	0,893	0,750	0,774	1,513	0,642	0,988
- bere	l	2015	1,292	1,437	1,162	1,233	1,139	1,194
		2016	1,382	1,504	1,217	1,453	1,167	1,272
- țuică și rachiuri naturale	l	2015	0,200	0,150	0,156	0,295	0,199	0,251
		2016	0,210	0,169	0,186	0,343	0,143	0,247

TABELUL 46.
CONSUMUL MEDIU DE PRODUSE AGROALIMENTARE ȘI BĂUTURI ALCOOLICE,
PE MEDII

	U. M.	Anii	- cantități medii lunare pe o persoană -		
			Total gospodării	gospodării din:	
				Urban	Rural
Pâine și produse de franzelărie	kg	2015 2016	8,378 8,241	7,924 7,819	8,909 8,732
Mălai	kg	2015 2016	0,848 0,798	0,562 0,533	1,183 1,107
Făină	kg	2015 2016	0,858 0,801	0,752 0,737	0,981 0,875
Paste făinoase	kg	2015 2016	0,297 0,292	0,314 0,299	0,277 0,283
Orez	kg	2015 2016	0,432 0,427	0,422 0,420	0,444 0,434
Carne proaspătă, total	kg	2015 2016	3,390 3,394	3,578 3,560	3,170 3,199
din care:					
- de bovine	kg	2015 2016	0,301 0,308	0,340 0,350	0,256 0,260
- de porcine	kg	2015 2016	1,161 1,194	1,238 1,276	1,070 1,099
- de pasăre	kg	2015 2016	1,591 1,561	1,667 1,612	1,503 1,501
Preparate din carne	kg	2015 2016	1,101 1,120	1,135 1,139	1,061 1,097
Pește, produse din pește și conserve din pește	kg	2015 2016	0,708 0,702	0,758 0,754	0,650 0,640
Lapte, total	l	2015 2016	5,758 5,813	5,569 5,600	5,980 6,061
Brânzeturi și smântână	kg	2015 2016	1,270 1,337	1,327 1,382	1,203 1,284
din care:					
- brânză de vacă (telemea)	kg	2015 2016	0,441 0,442	0,455 0,460	0,424 0,420
- brânză de oaie	kg	2015 2016	0,229 0,236	0,236 0,239	0,222 0,233

În anul 2015, s-a folosit Clasificarea standard pe destinații a cheltuielilor de consum la nivel de 5 DIGIT și pot exista diferențe față de anii anteriori la anumite produse și servicii.

TABELUL 46.
CONSUMUL MEDIU DE PRODUSE AGROALIMENTARE ȘI BĂUTURI ALCOOLICE,
PE MEDII (continuare)

	U. M.	Anii	- cantități medii lunare pe o persoană -		
			Total gospodării	gospodării din:	
				Urban	Rural
- brânză proaspătă de vacă	kg	2015 2016	0,271 0,290	0,238 0,254	0,310 0,332
- cașcaval	kg	2015 2016	0,114 0,124	0,159 0,170	0,062 0,070
- alte produse din lapte	kg	2015 2016	0,177 0,209	0,196 0,217	0,155 0,199
Ouă	buc.	2015 2016	13,421 13,437	13,095 13,124	13,801 13,802
Grăsimi, total	kg	2015 2016	1,225 1,210	1,217 1,203	1,235 1,219
din care:					
- ulei de porumb, floarea-soarelui, soia	kg	2015 2016	0,892 0,881	0,915 0,904	0,866 0,854
- margarină	kg	2015 2016	0,114 0,106	0,106 0,096	0,122 0,118
- unt	kg	2015 2016	0,067 0,076	0,090 0,098	0,040 0,049
Fructe, total	kg	2015 2016	3,693 3,831	4,202 4,368	3,098 3,204
din care:					
- mere și pere	kg	2015 2016	1,528 1,517	1,646 1,647	1,390 1,364
- vișine și cireșe	kg	2015 2016	0,105 0,098	0,115 0,103	0,094 0,091
- caise și piersici	kg	2015 2016	0,163 0,168	0,220 0,233	0,096 0,091
- prune	kg	2015 2016	0,150 0,163	0,158 0,170	0,139 0,156
- struguri	kg	2015 2016	0,270 0,271	0,313 0,310	0,220 0,226
- căpșuni, zmeură	kg	2015 2016	0,074 0,080	0,092 0,105	0,053 0,052
- nuci în coajă	kg	2015 2016	0,085 0,087	0,059 0,060	0,115 0,118

TABELUL 46.
CONSUMUL MEDIU DE PRODUSE AGROALIMENTARE ȘI BĂUTURI ALCOOLICE,
PE MEDII (continuare)

	U. M.	Anii	- cantități medii lunare pe o persoană -		
			Total gospodării	gospodării din:	
				Urban	Rural
- banane	kg	2015	0,521	0,624	0,401
		2016	0,608	0,716	0,482
- portocale, mandarine, lămâi	kg	2015	0,587	0,697	0,460
		2016	0,619	0,737	0,482
Pepeni verzi și galbeni	kg	2015	0,719	0,861	0,553
		2016	0,808	0,946	0,647
Fasole boabe și alte leguminoase pentru boabe	kg	2015	0,348	0,306	0,397
		2016	0,344	0,304	0,390
Cartofi	kg	2015	3,196	3,085	3,326
		2016	3,062	2,991	3,144
Legume și conserve din legume în echivalent legume proaspete, total	kg	2015	7,553	7,699	7,383
		2016	7,726	7,813	7,624
din care:					
- varză și conopidă	kg	2015	0,781	0,836	0,717
		2016	0,807	0,860	0,745
- tomate (pătlăgele roșii)	kg	2015	1,050	1,155	0,928
		2016	1,093	1,189	0,981
- ardei și gogoșari	kg	2015	0,421	0,472	0,362
		2016	0,435	0,480	0,382
- fasole verde	kg	2015	0,111	0,103	0,121
		2016	0,116	0,104	0,130
- morcovi și alte rădăcinoase comestibile	kg	2015	0,809	0,904	0,698
		2016	0,823	0,901	0,732
- ceapă uscată	kg	2015	0,867	0,844	0,895
		2016	0,866	0,852	0,882
- bulion	kg	2015	0,329	0,307	0,354
		2016	0,342	0,313	0,374
- conserve din legume	kg	2015	0,153	0,136	0,173
		2016	0,146	0,131	0,163

TABELUL 46.
CONSUMUL MEDIU DE PRODUSE AGROALIMENTARE ȘI BĂUTURI ALCOOLICE,
PE MEDII (continuare)

	U. M.	Anii	- cantități medii lunare pe o persoană -		
			Total gospodării	gospodării din:	
				Urban	Rural
Zahăr	kg	2015 2016	0,767 0,746	0,760 0,751	0,776 0,741
Dulceață, gem, compot, jeleuri	kg	2015 2016	0,338 0,344	0,301 0,296	0,381 0,400
Ciocolată, bomboane, rahat și alte produse zaharose	kg	2015 2016	0,189 0,188	0,210 0,213	0,164 0,159
Înghețată	kg	2015 2016	0,069 0,071	0,087 0,092	0,048 0,045
Miere de albine	kg	2015 2016	0,072 0,078	0,087 0,092	0,055 0,061
Cafea, ceai, cacao	kg	2015 2016	0,214 0,220	0,244 0,248	0,179 0,188
Apă minerală și alte băuturi nealcoolice	l	2015 2016	4,783 5,178	6,470 6,936	2,812 3,128
Băuturi alcoolice, total	l	2015 2016	2,393 2,513	2,079 2,212	2,762 2,865
din care:					
- vin	l	2015 2016	0,874 0,893	0,607 0,636	1,186 1,194
- bere	l	2015 2016	1,292 1,382	1,325 1,411	1,254 1,350
- țuică și rachiuri naturale	l	2015 2016	0,200 0,210	0,115 0,131	0,300 0,303

TABELUL 47.
CONSUMUL MEDIU DE PRODUSE AGROALIMENTARE ȘI BĂUTURI ALCOOLICE,
PE REGIUNI

- cantități medii lunare pe o persoană -

U. M.	Anii	Regiuni:								
		Nord- Est	Sud- Est	Sud- Muntenia	Sud- Vest Oltenia	Vest	Nord- Vest	Centru	București- Ilfov	
Pâine și produse de franzelărie	kg	2015	6,734	8,720	9,685	9,967	8,682	8,010	9,036	6,679
		2016	6,532	8,336	9,446	9,833	8,796	8,108	8,986	6,470
Mălai	kg	2015	1,847	1,242	0,696	0,630	0,442	0,512	0,496	0,500
		2016	1,814	1,081	0,672	0,593	0,405	0,461	0,457	0,490
Făină	kg	2015	1,114	0,853	0,697	0,577	1,026	1,168	0,733	0,614
		2016	1,073	0,803	0,642	0,501	0,901	1,069	0,716	0,599
Paste făinoase	kg	2015	0,265	0,269	0,182	0,257	0,323	0,494	0,292	0,325
		2016	0,260	0,274	0,180	0,246	0,333	0,472	0,299	0,297
Orez	kg	2015	0,523	0,452	0,394	0,377	0,408	0,475	0,325	0,460
		2016	0,504	0,431	0,394	0,379	0,406	0,481	0,309	0,474
Carne proaspătă, total	kg	2015	3,570	3,343	3,017	3,576	3,495	3,138	3,088	4,028
		2016	3,484	3,463	3,114	3,449	3,448	3,095	3,205	4,001
din care:										
- de bovine	kg	2015	0,443	0,229	0,166	0,305	0,275	0,272	0,296	0,417
		2016	0,414	0,243	0,213	0,320	0,279	0,245	0,307	0,443
- de porcine	kg	2015	0,959	1,061	1,052	1,157	1,380	1,299	1,184	1,342
		2016	1,010	1,156	1,075	1,154	1,373	1,289	1,224	1,399
- de pasăre	kg	2015	1,827	1,674	1,488	1,671	1,504	1,311	1,310	1,914
		2016	1,715	1,681	1,488	1,585	1,467	1,313	1,370	1,846
Preparate din carne	kg	2015	1,095	0,900	0,961	1,027	1,387	1,285	1,249	0,991
		2016	1,115	0,997	1,034	1,061	1,305	1,242	1,301	0,951
Pește, produse din pește și conserve din pește	kg	2015	0,793	1,040	0,713	0,802	0,524	0,395	0,391	0,967
		2016	0,791	1,004	0,736	0,798	0,542	0,386	0,367	0,955
Lapte, total	l	2015	6,823	5,102	4,838	4,082	6,467	7,117	6,272	5,072
		2016	7,027	5,023	4,987	3,971	7,097	6,990	6,127	5,011
Brânzeturi și smântână	kg	2015	1,612	1,221	1,207	1,170	1,156	1,188	0,984	1,489
		2016	1,699	1,313	1,264	1,163	1,255	1,346	1,034	1,480
din care:										
- brânză de vacă (telemea)	kg	2015	0,156	0,496	0,825	0,633	0,350	0,197	0,250	0,633
		2016	0,135	0,491	0,801	0,626	0,393	0,227	0,274	0,633
- brânză de oaie	kg	2015	0,348	0,284	0,090	0,157	0,291	0,184	0,220	0,269
		2016	0,358	0,300	0,115	0,196	0,303	0,178	0,177	0,266

În anul 2015, s-a folosit Clasificarea standard pe destinații a cheltuielilor de consum la nivel de 5 DIGIT și pot exista diferențe față de anii anteriori la anumite produse și servicii.

TABELUL 47.
CONSUMUL MEDIU DE PRODUSE AGROALIMENTARE ȘI BĂUTURI ALCOOLICE,
PE REGIUNI (continuare)

		- cantități medii lunare pe o persoană -								
U. M.	Anii	Regiuni:								
		Nord-Est	Sud-Est	Sud-Muntenia	Sud-Vest Oltenia	Vest	Nord-Vest	Centru	București-Ilfov	
- brânză proaspătă de vacă	kg	2015	0,641	0,205	0,085	0,275	0,227	0,357	0,123	0,166
		2016	0,704	0,229	0,085	0,212	0,264	0,409	0,114	0,191
- cașcaval	kg	2015	0,089	0,095	0,080	0,052	0,103	0,110	0,162	0,233
		2016	0,090	0,112	0,099	0,054	0,102	0,124	0,173	0,242
- alte produse din lapte	kg	2015	0,349	0,118	0,095	0,040	0,162	0,273	0,157	0,153
		2016	0,382	0,155	0,122	0,071	0,166	0,350	0,231	0,114
Ouă	buc.	2015	14,890	13,609	13,349	11,826	13,874	13,197	13,918	12,075
		2016	14,865	13,432	13,544	11,768	13,657	13,443	14,073	11,978
Grăsimi, total	kg	2015	1,254	1,076	1,090	1,207	1,371	1,472	1,271	1,105
		2016	1,229	1,067	1,109	1,172	1,296	1,444	1,243	1,136
din care:										
- ulei de porumb, floarea-soarelui, soia	kg	2015	1,019	0,866	0,837	0,798	0,962	0,962	0,815	0,848
		2016	0,994	0,840	0,852	0,809	0,901	0,949	0,797	0,865
- margarină	kg	2015	0,104	0,080	0,082	0,077	0,170	0,173	0,166	0,073
		2016	0,099	0,085	0,084	0,075	0,155	0,145	0,152	0,064
- unt	kg	2015	0,057	0,044	0,046	0,038	0,081	0,082	0,098	0,100
		2016	0,061	0,056	0,051	0,045	0,088	0,096	0,108	0,109
Fructe, total	kg	2015	3,680	3,939	2,861	2,927	3,436	4,110	4,092	4,544
		2016	3,632	4,352	3,069	3,038	3,807	4,095	4,037	4,744
din care:										
- mere și pere	kg	2015	1,553	1,540	1,176	1,420	1,442	1,817	1,698	1,617
		2016	1,488	1,631	1,199	1,324	1,519	1,774	1,629	1,609
- vișine și cireșe	kg	2015	0,149	0,155	0,060	0,062	0,044	0,117	0,097	0,133
		2016	0,108	0,158	0,055	0,086	0,055	0,097	0,092	0,125
- caise și piersici	kg	2015	0,112	0,215	0,116	0,076	0,189	0,170	0,203	0,246
		2016	0,111	0,245	0,098	0,087	0,199	0,162	0,225	0,246
- prune	kg	2015	0,138	0,217	0,084	0,121	0,150	0,159	0,149	0,195
		2016	0,153	0,230	0,096	0,149	0,197	0,167	0,137	0,202
- struguri	kg	2015	0,269	0,383	0,186	0,218	0,214	0,224	0,312	0,361
		2016	0,257	0,362	0,184	0,220	0,232	0,250	0,322	0,357
- căpșuni, zmeură	kg	2015	0,059	0,050	0,048	0,050	0,080	0,122	0,100	0,090
		2016	0,061	0,074	0,048	0,056	0,061	0,133	0,120	0,093
- nuci în coajă	kg	2015	0,121	0,093	0,036	0,034	0,115	0,161	0,060	0,053
		2016	0,117	0,103	0,044	0,055	0,124	0,141	0,056	0,055

TABELUL 47.
CONSUMUL MEDIU DE PRODUSE AGROALIMENTARE ȘI BĂUTURI ALCOOLICE,
PE REGIUNI (continuare)

		- cantități medii lunare pe o persoană -								
U. M.	Anii	Regiuni:								
		Nord- Est	Sud- Est	Sud- Muntenia	Sud- Vest Oltenia	Vest	Nord- Vest	Centru	București- Ilfov	
- banane	kg	2015	0,515	0,425	0,456	0,436	0,471	0,537	0,590	0,743
		2016	0,570	0,535	0,560	0,509	0,669	0,616	0,601	0,832
- portocale, mandarine, lămâi	kg	2015	0,549	0,584	0,479	0,432	0,638	0,626	0,669	0,756
		2016	0,546	0,655	0,551	0,463	0,655	0,573	0,634	0,916
Pepeni verzi și galbeni	kg	2015	0,715	0,987	0,754	0,655	0,633	0,603	0,461	0,908
		2016	0,767	1,059	0,823	0,844	0,710	0,600	0,699	0,970
Fasole boabe și alte leguminoase pentru boabe	kg	2015	0,463	0,438	0,297	0,364	0,316	0,324	0,266	0,283
		2016	0,454	0,433	0,277	0,351	0,328	0,310	0,278	0,295
Cartofi	kg	2015	3,921	3,121	2,983	2,660	3,661	3,171	2,958	2,935
		2016	3,766	2,781	2,837	2,602	3,275	3,157	3,053	2,824
Legume și conserve din legume în echivalent legume proaspete, total	kg	2015	7,229	7,733	7,127	8,533	7,634	7,829	6,965	7,749
		2016	7,310	8,344	7,161	8,930	7,944	7,808	6,985	7,822
din care:										
- varză și conopidă	kg	2015	0,656	0,666	0,593	0,782	1,055	0,953	0,792	0,905
		2016	0,666	0,707	0,626	0,859	1,103	0,961	0,777	0,920
- tomate (pătlăgele roșii)	kg	2015	0,910	1,123	1,030	1,282	0,924	0,841	0,973	1,402
		2016	0,895	1,273	1,058	1,403	1,013	0,780	1,041	1,418
- ardei și gogoșari	kg	2015	0,465	0,493	0,345	0,373	0,424	0,354	0,387	0,535
		2016	0,451	0,565	0,343	0,412	0,415	0,359	0,387	0,562
- fasole verde	kg	2015	0,095	0,090	0,088	0,117	0,110	0,158	0,113	0,129
		2016	0,094	0,111	0,084	0,092	0,132	0,167	0,111	0,151
- morcovi și alte rădăcinoase comestibile	kg	2015	0,855	0,699	0,602	0,547	0,929	1,066	0,901	0,890
		2016	0,878	0,750	0,622	0,588	0,976	1,083	0,887	0,812
- ceapă uscată	kg	2015	1,030	0,876	0,911	1,018	0,763	0,669	0,732	0,887
		2016	1,030	0,867	0,882	1,007	0,756	0,647	0,726	0,976
- bulion	kg	2015	0,228	0,352	0,339	0,467	0,366	0,398	0,306	0,226
		2016	0,246	0,359	0,340	0,496	0,377	0,417	0,311	0,240
- conserve din legume	kg	2015	0,189	0,183	0,217	0,182	0,077	0,153	0,115	0,060
		2016	0,197	0,163	0,197	0,160	0,091	0,141	0,104	0,069

TABELUL 47.
CONSUMUL MEDIU DE PRODUSE AGROALIMENTARE ȘI BĂUTURI ALCOOLICE,
PE REGIUNI (continuare)

		- cantități medii lunare pe o persoană -								
		Regiuni:								
U. M.	Anii	Nord- Est	Sud- Est	Sud- Muntenia	Sud- Vest Oltenia	Vest	Nord- Vest	Centru	București- Ilfov	
Zahăr	kg	2015	0,758	0,714	0,757	0,714	0,891	0,887	0,789	0,643
		2016	0,736	0,709	0,715	0,679	0,831	0,897	0,739	0,672
Dulceață, gem, compot, jeleuri	kg	2015	0,374	0,359	0,282	0,404	0,369	0,467	0,337	0,113
		2016	0,412	0,367	0,288	0,442	0,394	0,402	0,307	0,151
Ciocolată, bomboane, rahat și alte produse zaharose	kg	2015	0,203	0,147	0,136	0,120	0,202	0,219	0,228	0,262
		2016	0,188	0,156	0,141	0,141	0,222	0,197	0,215	0,259
Înghețată	kg	2015	0,064	0,056	0,042	0,051	0,073	0,096	0,082	0,095
		2016	0,061	0,070	0,044	0,048	0,086	0,091	0,085	0,088
Miere de albine	kg	2015	0,072	0,055	0,040	0,048	0,107	0,090	0,093	0,086
		2016	0,074	0,061	0,048	0,054	0,122	0,087	0,093	0,097
Cafea, ceai, cacao	kg	2015	0,179	0,178	0,174	0,194	0,262	0,288	0,255	0,210
		2016	0,184	0,203	0,179	0,199	0,272	0,273	0,253	0,226
Apă minerală și alte băuturi nealcoolice	l	2015	3,057	3,609	3,890	3,220	5,523	5,248	6,003	8,592
		2016	3,195	3,779	4,283	3,720	6,342	4,860	6,832	9,550
Băuturi alcoolice, total	l	2015	3,010	2,349	2,050	3,574	1,632	2,145	2,338	1,961
		2016	2,940	2,823	2,083	3,658	2,014	2,181	2,269	2,186
din care:										
- vin	l	2015	1,485	1,044	0,619	1,705	0,276	0,571	0,669	0,491
		2016	1,428	1,319	0,578	1,521	0,305	0,573	0,721	0,577
- bere	l	2015	1,312	1,187	1,145	1,394	1,147	1,297	1,509	1,377
		2016	1,273	1,327	1,186	1,744	1,494	1,337	1,375	1,503
- țuică și rachiuri naturale	l	2015	0,176	0,100	0,271	0,465	0,190	0,240	0,118	0,067
		2016	0,205	0,157	0,299	0,382	0,193	0,233	0,136	0,075

TABELUL 48.
CONSUMUL MEDIU DE PRODUSE AGROALIMENTARE ȘI BĂUTURI ALCOOLICE,
DUPĂ MĂRIMEA GOSPODĂRIEI

- cantități medii lunare pe o persoană -

U. M.	Anii	Total gospodării	gospodării formate din:						
			1 persoană	2 persoane	3 persoane	4 persoane	5 persoane	6 persoane și mai multe	
Pâine și produse de franzelărie	kg	2015	8,378	9,076	8,582	8,129	8,040	8,358	8,630
		2016	8,241	9,089	8,432	7,992	7,922	8,154	8,395
Mălai	kg	2015	0,848	1,331	1,006	0,695	0,726	0,756	0,755
		2016	0,798	1,231	0,942	0,683	0,638	0,712	0,764
Făină	kg	2015	0,858	1,062	1,034	0,827	0,733	0,711	0,760
		2016	0,801	0,995	0,972	0,769	0,695	0,704	0,614
Paste făinoase	kg	2015	0,297	0,461	0,339	0,277	0,251	0,236	0,265
		2016	0,292	0,456	0,335	0,271	0,252	0,237	0,229
Orez	kg	2015	0,432	0,694	0,507	0,398	0,361	0,339	0,348
		2016	0,427	0,685	0,495	0,395	0,355	0,349	0,337
Carne proaspătă, total	kg	2015	3,390	4,732	3,961	3,347	2,968	2,693	2,580
		2016	3,394	4,892	3,984	3,362	2,921	2,639	2,495
din care:									
- de bovine	kg	2015	0,301	0,385	0,375	0,302	0,267	0,219	0,209
		2016	0,308	0,389	0,374	0,321	0,276	0,217	0,213
- de porcine	kg	2015	1,161	1,475	1,332	1,177	1,059	0,922	0,909
		2016	1,194	1,594	1,385	1,239	1,046	0,934	0,865
- de pasăre	kg	2015	1,591	2,432	1,858	1,544	1,336	1,281	1,196
		2016	1,561	2,472	1,835	1,499	1,299	1,224	1,136
Preparate din carne	kg	2015	1,101	1,553	1,231	1,071	0,995	0,897	0,897
		2016	1,120	1,641	1,276	1,085	0,986	0,908	0,857
Pește, produse din pește și conserve din pește	kg	2015	0,708	1,087	0,884	0,676	0,595	0,503	0,492
		2016	0,702	1,089	0,863	0,681	0,563	0,507	0,513
Lapte, total	l	2015	5,758	7,570	6,082	5,499	5,346	5,074	5,591
		2016	5,813	7,462	6,033	5,459	5,656	5,557	5,138
Brânzeturi și smântână	kg	2015	1,270	1,858	1,500	1,247	1,081	1,022	0,918
		2016	1,337	1,969	1,562	1,300	1,151	1,069	0,991
din care:									
- brânză de vacă (telemea)	kg	2015	0,441	0,675	0,510	0,417	0,355	0,366	0,391
		2016	0,442	0,698	0,501	0,409	0,376	0,373	0,356
- brânză de oaie	kg	2015	0,229	0,334	0,284	0,227	0,200	0,171	0,133
		2016	0,236	0,332	0,288	0,226	0,200	0,181	0,182

În anul 2015, s-a folosit Clasificarea standard pe destinații a cheltuielilor de consum la nivel de 5 DIGIT și pot exista diferențe față de anii anteriori la anumite produse și servicii.

TABELUL 48.
CONSUMUL MEDIU DE PRODUSE AGROALIMENTARE ȘI BĂUTURI ALCOOLICE,
DUPĂ MĂRIMEA GOSPODĂRIEI (continuare)

			- cantități medii lunare pe o persoană -						
U. M.	Anii	Total gospodării	gospodării formate din:						
			1 persoană	2 persoane	3 persoane	4 persoane	5 persoane	6 persoane și mai multe	
- brânză proaspătă de vacă	kg	2015	0,271	0,402	0,311	0,252	0,242	0,238	0,200
		2016	0,290	0,421	0,336	0,276	0,248	0,237	0,241
- cașcaval	kg	2015	0,114	0,162	0,137	0,135	0,101	0,065	0,050
		2016	0,124	0,184	0,143	0,142	0,109	0,091	0,046
- alte produse din lapte	kg	2015	0,177	0,353	0,324	0,280	0,246	0,200	0,164
		2016	0,209	0,286	0,254	0,210	0,181	0,153	0,143
Ouă	buc.	2015	13,421	19,333	15,483	12,856	11,687	11,507	10,291
		2016	13,437	19,870	15,540	12,992	11,533	11,062	10,148
Grăsimi, total	kg	2015	1,225	1,781	1,425	1,178	1,069	0,994	0,944
		2016	1,210	1,799	1,396	1,162	1,039	1,010	0,916
din care:									
- ulei de porumb, floarea-soarelui, soia	kg	2015	0,892	1,327	1,062	0,872	0,761	0,703	0,630
		2016	0,881	1,343	1,046	0,851	0,738	0,706	0,623
- margarină	kg	2015	0,114	0,187	0,126	0,098	0,097	0,092	0,111
		2016	0,106	0,180	0,116	0,093	0,087	0,091	0,104
- unt	kg	2015	0,067	0,102	0,085	0,076	0,056	0,044	0,022
		2016	0,076	0,109	0,090	0,083	0,067	0,050	0,035
Fructe, total	kg	2015	3,693	5,564	4,330	3,736	3,239	2,704	2,409
		2016	3,831	5,732	4,438	3,914	3,394	2,833	2,405
din care:									
- mere și pere	kg	2015	1,528	2,364	1,766	1,494	1,332	1,151	1,114
		2016	1,517	2,322	1,758	1,505	1,306	1,194	1,014
- vișine și cireșe	kg	2015	0,105	0,159	0,133	0,113	0,091	0,077	0,031
		2016	0,098	0,142	0,119	0,104	0,090	0,042	0,063
- caise și piersici	kg	2015	0,163	0,237	0,202	0,185	0,142	0,083	0,082
		2016	0,168	0,238	0,212	0,170	0,160	0,077	0,097
- prune	kg	2015	0,150	0,229	0,188	0,137	0,127	0,105	0,113
		2016	0,163	0,230	0,193	0,146	0,145	0,135	0,137
- struguri	kg	2015	0,270	0,399	0,349	0,268	0,236	0,184	0,134
		2016	0,271	0,393	0,321	0,275	0,235	0,224	0,158
- căpșuni, zmeură	kg	2015	0,074	0,112	0,081	0,088	0,068	0,042	0,038
		2016	0,080	0,117	0,092	0,094	0,078	0,053	0,020
- nuci în coajă	kg	2015	0,085	0,106	0,107	0,080	0,075	0,071	0,061
		2016	0,087	0,103	0,108	0,079	0,083	0,068	0,067

TABELUL 48.
CONSUMUL MEDIU DE PRODUSE AGROALIMENTARE ȘI BĂUTURI ALCOOLICE,
DUPĂ MĂRIMEA GOSPODĂRIEI (continuare)

			- cantități medii lunare pe o persoană -						
U. M.	Anii	Total gospodării	gospodării formate din:						
			1 persoană	2 persoane	3 persoane	4 persoane	5 persoane	6 persoane și mai multe	
- banane	kg	2015	0,521	0,765	0,545	0,541	0,497	0,413	0,362
		2016	0,608	0,892	0,634	0,655	0,568	0,484	0,385
- portocale, mandarine, lămâi	kg	2015	0,587	0,861	0,699	0,603	0,511	0,427	0,374
		2016	0,619	0,937	0,714	0,657	0,542	0,454	0,355
Pepeni verzi și galbeni	kg	2015	0,719	0,882	0,914	0,753	0,618	0,530	0,451
		2016	0,808	1,047	0,974	0,827	0,742	0,525	0,582
Fasole boabe și alte leguminoase pentru boabe	kg	2015	0,348	0,514	0,400	0,306	0,304	0,310	0,307
		2016	0,344	0,518	0,389	0,312	0,284	0,304	0,320
Cartofi	kg	2015	3,196	4,726	3,531	3,040	2,772	2,744	2,797
		2016	3,062	4,595	3,462	2,913	2,643	2,542	2,501
Legume și conserve din legume în echivalent legume proaspete, total	kg	2015	7,553	11,463	9,166	7,291	6,279	5,818	5,426
		2016	7,726	11,788	9,292	7,442	6,459	5,967	5,487
din care:									
- varză și conopidă	kg	2015	0,781	1,129	0,958	0,737	0,645	0,607	0,634
		2016	0,807	1,132	0,975	0,773	0,681	0,627	0,649
- tomate (pătlăgele roșii)	kg	2015	1,050	1,695	1,286	1,035	0,856	0,775	0,660
		2016	1,093	1,837	1,313	1,021	0,913	0,840	0,694
- ardei și gogoșari	kg	2015	0,421	0,658	0,543	0,409	0,352	0,317	0,205
		2016	0,435	0,667	0,542	0,403	0,359	0,353	0,283
- fasole verde	kg	2015	0,111	0,166	0,144	0,109	0,088	0,085	0,068
		2016	0,116	0,156	0,148	0,105	0,107	0,075	0,089
- morcovi și alte rădăcinoase comestibile	kg	2015	0,809	1,289	0,992	0,801	0,661	0,599	0,507
		2016	0,823	1,277	1,003	0,807	0,697	0,595	0,520
- ceapă uscată	kg	2015	0,867	1,385	1,046	0,810	0,712	0,691	0,637
		2016	0,866	1,391	1,032	0,812	0,701	0,681	0,672
- bulion	kg	2015	0,329	0,522	0,394	0,309	0,272	0,247	0,256
		2016	0,342	0,548	0,404	0,337	0,274	0,259	0,250
- conserve din legume	kg	2015	0,153	0,220	0,181	0,141	0,135	0,125	0,125
		2016	0,146	0,218	0,175	0,138	0,127	0,117	0,095

TABELUL 48.
CONSUMUL MEDIU DE PRODUSE AGROALIMENTARE ȘI BĂUTURI ALCOOLICE,
DUPĂ MĂRIMEA GOSPODĂRIEI (continuare)

			- cantități medii lunare pe o persoană -						
U. M.	Anii	Total gospodării	gospodării formate din:						
			1 persoană	2 persoane	3 persoane	4 persoane	5 persoane	6 persoane și mai multe	
Zahăr	kg	2015	0,767	1,131	0,910	0,750	0,649	0,605	0,570
		2016	0,746	1,111	0,884	0,721	0,632	0,613	0,527
Dulceață, gem, compoț, jeleurii	kg	2015	0,338	0,441	0,357	0,322	0,342	0,297	0,262
		2016	0,344	0,438	0,372	0,324	0,326	0,288	0,338
Ciocolată, bomboane, rahat și alte produse zaharoase	kg	2015	0,189	0,254	0,192	0,197	0,183	0,156	0,155
		2016	0,188	0,239	0,190	0,191	0,191	0,157	0,151
Înghețată	kg	2015	0,069	0,072	0,076	0,076	0,080	0,052	0,030
		2016	0,071	0,076	0,079	0,072	0,081	0,049	0,038
Miere de albine	kg	2015	0,072	0,109	0,088	0,073	0,066	0,048	0,036
		2016	0,078	0,111	0,089	0,083	0,069	0,063	0,040
Cafea, ceai, cacao	kg	2015	0,214	0,329	0,264	0,224	0,176	0,150	0,118
		2016	0,220	0,340	0,272	0,227	0,184	0,151	0,121
Apă minerală și alte băuturi nealcoolice	l	2015	4,783	6,500	5,752	5,497	4,120	3,095	2,508
		2016	5,178	6,872	5,950	5,772	4,901	3,565	2,602
Băuturi alcoolice, total	l	2015	2,393	2,635	2,838	2,524	2,173	2,028	1,684
		2016	2,513	2,947	3,021	2,488	2,203	2,160	2,002
din care:									
- vin	l	2015	0,874	0,938	1,044	0,871	0,810	0,736	0,703
		2016	0,893	1,014	1,105	0,825	0,791	0,778	0,774
- bere	l	2015	1,292	1,472	1,535	1,412	1,161	1,062	0,808
		2016	1,382	1,669	1,642	1,433	1,197	1,144	1,039
- țuică și rachiuri naturale	l	2015	0,200	0,192	0,224	0,213	0,177	0,214	0,162
		2016	0,210	0,228	0,243	0,197	0,187	0,226	0,182

TABELUL 49.
CONSUMUL MEDIU DE PRODUSE AGROALIMENTARE ȘI BĂUTURI ALCOOLICE,
DUPĂ NUMĂRUL COPIILOR SUB 18 ANI

- cantități medii lunare pe o persoană -									
	U. M.	Anii	Total gospodării	Gospodării fără copii sub 18 ani	Gospodării cu copii sub 18 ani	gospodării cu:			
						1 copil	2 copii	3 copii	4 copii și mai mulți
Pâine și produse de franzelărie	kg	2015	8,378	8,702	7,860	7,802	7,858	8,043	8,023
		2016	8,241	8,573	7,692	7,803	7,601	7,634	7,500
Mălai	kg	2015	0,848	0,932	0,713	0,677	0,707	0,820	0,865
		2016	0,798	0,864	0,689	0,630	0,678	0,851	0,974
Făină	kg	2015	0,858	0,932	0,739	0,767	0,701	0,690	0,848
		2016	0,801	0,866	0,693	0,708	0,674	0,695	0,702
Paste făinoase	kg	2015	0,297	0,321	0,259	0,268	0,247	0,245	0,287
		2016	0,292	0,317	0,250	0,251	0,246	0,259	0,250
Orez	kg	2015	0,432	0,475	0,363	0,376	0,352	0,341	0,369
		2016	0,427	0,466	0,361	0,380	0,348	0,340	0,327
Carne proaspătă, total	kg	2015	3,390	3,696	2,901	3,174	2,796	2,379	2,266
		2016	3,394	3,702	2,884	3,134	2,794	2,343	2,301
din care:									
- de bovine	kg	2015	0,301	0,325	0,263	0,292	0,261	0,157	0,226
		2016	0,308	0,334	0,266	0,291	0,267	0,162	0,213
- de porcine	kg	2015	1,161	1,257	1,007	1,122	0,977	0,782	0,652
		2016	1,194	1,294	1,030	1,169	0,983	0,751	0,664
- de pasăre	kg	2015	1,591	1,742	1,351	1,456	1,280	1,248	1,133
		2016	1,561	1,711	1,312	1,384	1,283	1,201	1,110
Preparate din carne	kg	2015	1,101	1,187	0,964	1,016	0,949	0,836	0,852
		2016	1,120	1,219	0,955	1,020	0,915	0,833	0,884
Pește, produse din pește și conserve din pește	kg	2015	0,708	0,805	0,556	0,617	0,557	0,369	0,363
		2016	0,702	0,788	0,559	0,651	0,513	0,393	0,399
Lapte, total	l	2015	5,758	5,753	5,768	5,702	5,692	5,987	6,419
		2016	5,813	5,785	5,859	5,574	6,094	6,174	6,114
Brânzeturi și smântână	kg	2015	1,270	1,396	1,068	1,168	1,032	0,853	0,861
		2016	1,337	1,458	1,137	1,234	1,080	0,917	1,056
din care:									
- brânză de vacă (telemea)	kg	2015	0,441	0,500	0,347	0,373	0,331	0,290	0,332
		2016	0,442	0,497	0,350	0,388	0,340	0,295	0,202
- brânză de oaie	kg	2015	0,229	0,255	0,189	0,211	0,185	0,134	0,125
		2016	0,236	0,266	0,186	0,203	0,170	0,160	0,196

În anul 2015, s-a folosit Clasificarea standard pe destinații a cheltuielilor de consum la nivel de 5 DIGIT și pot exista diferențe față de anii anteriori la anumite produse și servicii.

TABELUL 49.
CONSUMUL MEDIU DE PRODUSE AGROALIMENTARE ȘI BĂUTURI ALCOOLICE,
DUPĂ NUMĂRUL COPIILOR SUB 18 ANI (continuare)

		- cantități medii lunare pe o persoană -							
U. M.	Anii	Total gospodării	Gospodării fără copii sub 18 ani	Gospodării cu copii sub 18 ani	gospodării cu:				
					1 copil	2 copii	3 copii	4 copii și mai mulți	
- brânză proaspătă de vacă	kg	2015	0,271	0,291	0,239	0,244	0,240	0,223	0,220
		2016	0,290	0,306	0,264	0,269	0,253	0,230	0,349
- cașcaval	kg	2015	0,114	0,122	0,102	0,129	0,095	0,044	0,036
		2016	0,124	0,130	0,114	0,143	0,107	0,048	0,027
- alte produse din lapte	kg	2015	0,177	0,189	0,158	0,172	0,150	0,138	0,128
		2016	0,209	0,221	0,188	0,195	0,178	0,152	0,246
Ouă	buc.	2015	13,421	14,581	11,566	12,171	11,534	10,131	9,325
		2016	13,437	14,626	11,473	12,089	11,210	10,356	9,997
Grăsimi, total	kg	2015	1,225	1,330	1,058	1,107	1,037	0,973	0,934
		2016	1,210	1,319	1,030	1,085	0,998	0,968	0,896
din care:									
- ulei de porumb, floarea-soarelui, soia	kg	2015	0,892	0,973	0,763	0,818	0,734	0,684	0,634
		2016	0,881	0,963	0,746	0,805	0,714	0,671	0,596
- margarină	kg	2015	0,114	0,122	0,100	0,091	0,099	0,121	0,140
		2016	0,106	0,117	0,089	0,082	0,086	0,116	0,117
- unt	kg	2015	0,067	0,072	0,059	0,074	0,055	0,032	0,012
		2016	0,076	0,080	0,068	0,081	0,066	0,031	0,023
Fructe, total	kg	2015	3,693	3,934	3,307	3,671	3,254	2,342	2,344
		2016	3,831	4,071	3,434	3,776	3,390	2,589	2,286
din care:									
- mere și pere	kg	2015	1,528	1,636	1,356	1,446	1,343	1,077	1,185
		2016	1,517	1,623	1,341	1,417	1,353	1,093	1,035
- vișine și cireșe	kg	2015	0,105	0,113	0,093	0,113	0,085	0,072	0,021
		2016	0,098	0,101	0,092	0,110	0,094	0,019	0,045
- caise și piersici	kg	2015	0,163	0,173	0,146	0,193	0,118	0,087	0,055
		2016	0,168	0,178	0,150	0,170	0,154	0,086	0,074
- prune	kg	2015	0,150	0,164	0,128	0,127	0,143	0,102	0,080
		2016	0,163	0,180	0,135	0,115	0,149	0,178	0,141
- struguri	kg	2015	0,270	0,295	0,230	0,268	0,223	0,152	0,097
		2016	0,270	0,291	0,238	0,258	0,223	0,250	0,170
- căpșuni, zmeură	kg	2015	0,074	0,079	0,067	0,068	0,074	0,041	0,051
		2016	0,080	0,085	0,073	0,086	0,074	0,042	0,016
- nuci în coajă	kg	2015	0,085	0,098	0,065	0,066	0,071	0,038	0,055
		2016	0,087	0,096	0,073	0,068	0,082	0,047	0,084

TABELUL 49.
CONSUMUL MEDIU DE PRODUSE AGROALIMENTARE ȘI BĂUTURI ALCOOLICE,
DUPĂ NUMĂRUL COPIILOR SUB 18 ANI (continuare)

- cantități medii lunare pe o persoană -									
U. M.	Anii	Total gospodării	Gospodării fără copii sub 18 ani	Gospodării cu copii sub 18 ani	gospodării cu:				
					1 copil	2 copii	3 copii	4 copii și mai mulți	
- banane	kg	2015	0,521	0,520	0,523	0,577	0,530	0,358	0,323
		2016	0,608	0,611	0,603	0,677	0,592	0,420	0,361
- portocale, mandarine, lămâi	kg	2015	0,587	0,628	0,521	0,585	0,516	0,329	0,380
		2016	0,619	0,660	0,553	0,653	0,521	0,344	0,292
Pepeni verzi și galbeni	kg	2015	0,719	0,767	0,642	0,734	0,579	0,592	0,386
		2016	0,808	0,860	0,723	0,773	0,723	0,613	0,497
Fasole boabe și alte leguminoase pentru boabe	kg	2015	0,348	0,381	0,296	0,290	0,294	0,306	0,337
		2016	0,344	0,380	0,284	0,281	0,273	0,316	0,323
Cartofi	kg	2015	3,196	3,424	2,832	2,861	2,786	2,782	2,989
		2016	3,062	3,295	2,677	2,773	2,555	2,650	2,744
Legume și conserve din legume în echivalent legume proaspete, total	kg	2015	7,553	8,399	6,200	6,777	6,039	5,020	4,590
		2016	7,726	8,616	6,256	6,741	6,028	5,602	4,928
din care:									
- varză și conopidă	kg	2015	0,781	0,858	0,658	0,720	0,632	0,525	0,548
		2016	0,807	0,882	0,682	0,712	0,638	0,745	0,652
- tomate (pătlăgele roșii)	kg	2015	1,050	1,176	0,850	0,997	0,785	0,636	0,453
		2016	1,093	1,229	0,868	0,909	0,864	0,944	0,498
- ardei și gogoșari	kg	2015	0,421	0,469	0,345	0,405	0,320	0,266	0,164
		2016	0,435	0,482	0,357	0,359	0,367	0,408	0,214
- fasole verde	kg	2015	0,111	0,126	0,088	0,099	0,081	0,089	0,045
		2016	0,116	0,132	0,091	0,092	0,099	0,046	0,095
- morcovi și alte rădăcinoase comestibile	kg	2015	0,809	0,891	0,678	0,753	0,662	0,487	0,507
		2016	0,823	0,903	0,691	0,762	0,655	0,588	0,523
- ceapă uscată	kg	2015	0,867	0,970	0,703	0,742	0,689	0,641	0,595
		2016	0,866	0,963	0,706	0,760	0,680	0,629	0,569
- bulion	kg	2015	0,329	0,370	0,262	0,269	0,274	0,221	0,202
		2016	0,342	0,385	0,270	0,291	0,260	0,219	0,234
- conserve din legume	kg	2015	0,153	0,167	0,131	0,135	0,139	0,093	0,110
		2016	0,146	0,166	0,112	0,120	0,115	0,071	0,084

TABELUL 49.
CONSUMUL MEDIU DE PRODUSE AGROALIMENTARE ȘI BĂUTURI ALCOOLICE,
DUPĂ NUMĂRUL COPIILOR SUB 18 ANI (continuare)

- cantități medii lunare pe o persoană -									
	U. M.	Anii	Total gospodării	Gospodării fără copii sub 18 ani	Gospodării cu copii sub 18 ani	gospodării cu:			
						1 copil	2 copii	3 copii	4 copii și mai mulți
Zahăr	kg	2015	0,767	0,841	0,649	0,705	0,622	0,561	0,516
		2016	0,746	0,815	0,633	0,670	0,614	0,612	0,500
Dulceață, gem, compot, jeleuri	kg	2015	0,338	0,342	0,331	0,316	0,376	0,286	0,237
		2016	0,344	0,352	0,333	0,332	0,333	0,273	0,406
Ciocolată, bomboane, rahat și alte produse zaharoase	kg	2015	0,189	0,184	0,196	0,205	0,197	0,159	0,177
		2016	0,188	0,185	0,194	0,202	0,198	0,157	0,152
Înghețată	kg	2015	0,069	0,066	0,074	0,079	0,084	0,046	0,022
		2016	0,071	0,069	0,073	0,072	0,082	0,053	0,055
Miere de albine	kg	2015	0,072	0,077	0,064	0,071	0,067	0,043	0,027
		2016	0,078	0,083	0,069	0,083	0,064	0,045	0,033
Cafea, ceai, cacao	kg	2015	0,214	0,239	0,174	0,207	0,162	0,114	0,085
		2016	0,220	0,245	0,180	0,212	0,166	0,119	0,101
Apă minerală și alte băuturi nealcoolice	l	2015	4,783	5,130	4,230	5,339	3,812	2,107	1,608
		2016	5,178	5,443	4,740	5,768	4,449	2,634	1,701
Băuturi alcoolice, total	l	2015	2,393	2,682	1,932	2,209	1,875	1,375	1,018
		2016	2,513	2,825	1,998	2,274	1,881	1,427	1,424
din care:									
- vin	l	2015	0,874	0,994	0,682	0,747	0,706	0,425	0,441
		2016	0,893	1,003	0,711	0,799	0,689	0,455	0,541
- bere	l	2015	1,292	1,423	1,083	1,274	1,002	0,830	0,504
		2016	1,382	1,548	1,110	1,272	1,024	0,846	0,767
- țuică și rachiuri naturale	l	2015	0,200	0,235	0,146	0,163	0,145	0,108	0,068
		2016	0,210	0,246	0,152	0,171	0,142	0,117	0,113

TABELUL 50.
CONSUMUL MEDIU DE PRODUSE AGROALIMENTARE ȘI BĂUTURI ALCOOLICE,
DUPĂ NIVELUL DE INSTRUIRE AL CAPULUI GOSPODĂRIEI

- cantități medii lunare pe o persoană -						
U. M.	Anii	Total gospodării	nivelul de instruire:			
			Primar ¹⁾	Secundar	Superior	
Pâine și produse de franzelărie	kg	2015	8,378	9,431	8,572	7,404
		2016	8,241	8,993	8,430	7,352
Mălai	kg	2015	0,848	1,230	0,916	0,507
		2016	0,798	1,004	0,866	0,481
Făină	kg	2015	0,858	0,804	0,885	0,734
		2016	0,801	0,703	0,828	0,680
Paste făinoase	kg	2015	0,297	0,237	0,293	0,320
		2016	0,292	0,299	0,290	0,302
Orez	kg	2015	0,432	0,444	0,437	0,408
		2016	0,427	0,499	0,432	0,401
Carne proaspătă, total	kg	2015	3,390	2,595	3,326	3,743
		2016	3,394	2,597	3,339	3,671
din care:						
- de bovine	kg	2015	0,301	0,159	0,275	0,432
		2016	0,308	0,242	0,281	0,433
- de porcine	kg	2015	1,161	0,698	1,144	1,270
		2016	1,194	0,655	1,178	1,290
- de pasăre	kg	2015	1,591	1,392	1,573	1,692
		2016	1,561	1,412	1,545	1,638
Preparate din carne	kg	2015	1,101	1,009	1,097	1,124
		2016	1,120	0,916	1,117	1,138
Pește, produse din pește și conserve din pește	kg	2015	0,708	0,582	0,679	0,852
		2016	0,702	0,685	0,674	0,835
Lapte, total	l	2015	5,758	5,488	5,720	5,957
		2016	5,813	4,292	5,836	5,766
Brânzeturi și smântână	kg	2015	1,270	0,941	1,241	1,428
		2016	1,337	1,069	1,318	1,435
din care:						
- brânză de vacă (telemea)	kg	2015	0,441	0,466	0,437	0,458
		2016	0,442	0,502	0,440	0,446
- brânză de oaie	kg	2015	0,229	0,136	0,225	0,256
		2016	0,236	0,238	0,233	0,251

¹⁾ Inclusiv fără școală absolvită

În anul 2015, s-a folosit Clasificarea standard pe destinații a cheltuielilor de consum la nivel de 5 DIGIT și pot exista diferențe față de anii anteriori la anumite produse și servicii.

TABELUL 50.
CONSUMUL MEDIU DE PRODUSE AGROALIMENTARE ȘI BĂUTURI ALCOOLICE,
DUPĂ NIVELUL DE INSTRUIRE AL CAPULUI GOSPODĂRIEI (continuare)

- cantități medii lunare pe o persoană -						
	U. M.	Anii	Total gospodării	nivelul de instruire:		
				Primar ¹⁾	Secundar	Superior
- brânză proaspătă de vacă	kg	2015	0,271	0,188	0,277	0,251
		2016	0,290	0,180	0,301	0,244
- cașcaval	kg	2015	0,114	0,024	0,093	0,221
		2016	0,124	0,015	0,101	0,231
- alte produse din lapte	kg	2015	0,177	0,093	0,174	0,195
		2016	0,209	0,112	0,209	0,213
Ouă	buc.	2015	13,421	12,136	13,531	12,995
		2016	13,437	12,683	13,574	12,846
Grăsimi, total	kg	2015	1,225	1,183	1,235	1,186
		2016	1,210	1,290	1,220	1,164
din care:						
- ulei de porumb, floarea-soarelui, soia	kg	2015	0,892	0,834	0,898	0,869
		2016	0,881	0,871	0,889	0,844
- margarină	kg	2015	0,114	0,124	0,123	0,067
		2016	0,106	0,162	0,115	0,063
- unt	kg	2015	0,067	0,016	0,057	0,117
		2016	0,076	0,025	0,066	0,121
Fructe, total	kg	2015	3,693	2,069	3,462	4,877
		2016	3,831	1,898	3,587	5,012
din care:						
- mere și pere	kg	2015	1,528	1,107	1,492	1,727
		2016	1,517	0,935	1,477	1,716
- vișine și cireșe	kg	2015	0,105	0,043	0,097	0,146
		2016	0,098	0,050	0,089	0,137
- caise și piersici	kg	2015	0,163	0,040	0,141	0,271
		2016	0,168	0,031	0,142	0,289
- prune	kg	2015	0,150	0,099	0,147	0,165
		2016	0,163	0,113	0,160	0,181
- struguri	kg	2015	0,270	0,073	0,245	0,402
		2016	0,271	0,177	0,245	0,393
- căpșuni, zmeură	kg	2015	0,074	0,022	0,066	0,114
		2016	0,080	0,010	0,067	0,143
- nuci în coajă	kg	2015	0,085	0,096	0,091	0,059
		2016	0,087	0,075	0,093	0,061

¹⁾ Inclusiv fără școală absolvită

TABELUL 50.
CONSUMUL MEDIU DE PRODUSE AGROALIMENTARE ȘI BĂUTURI ALCOOLICE,
DUPĂ NIVELUL DE INSTRUIRE AL CAPULUI GOSPODĂRIEI (continuare)

- cantități medii lunare pe o persoană -						
	U. M.	Anii	Total gospodării	nivelul de instruire:		
				Primar ¹⁾	Secundar	Superior
- banane	kg	2015	0,521	0,258	0,469	0,784
		2016	0,608	0,241	0,555	0,862
- portocale, mandarine, lămâi	kg	2015	0,587	0,257	0,539	0,834
		2016	0,619	0,200	0,569	0,866
Pepeni verzi și galbeni	kg	2015	0,719	0,300	0,685	0,905
		2016	0,808	0,649	0,765	1,009
Fasole boabe și alte leguminoase pentru boabe	kg	2015	0,348	0,416	0,366	0,257
		2016	0,344	0,536	0,362	0,255
Cartofi	kg	2015	3,196	3,651	3,254	2,895
		2016	3,062	3,625	3,111	2,816
Legume și conserve din legume în echivalent legume proaspete, total	kg	2015	7,553	5,978	7,481	7,995
		2016	7,726	6,564	7,655	8,091
din care:						
- varză și conopidă	kg	2015	0,781	0,549	0,782	0,791
		2016	0,807	0,789	0,793	0,871
- tomate (pătlăgele roșii)	kg	2015	1,050	0,550	1,009	1,276
		2016	1,093	0,933	1,040	1,338
- ardei și gogoșari	kg	2015	0,421	0,198	0,398	0,546
		2016	0,435	0,336	0,416	0,524
- fasole verde	kg	2015	0,111	0,044	0,112	0,114
		2016	0,116	0,116	0,114	0,128
- morcovi și alte rădăcinoase comestibile	kg	2015	0,809	0,587	0,787	0,927
		2016	0,823	0,515	0,807	0,907
- ceapă uscată	kg	2015	0,867	0,865	0,877	0,822
		2016	0,866	0,846	0,873	0,837
- bulion	kg	2015	0,329	0,326	0,332	0,312
		2016	0,342	0,347	0,348	0,310
- conserve din legume	kg	2015	0,153	0,145	0,156	0,142
		2016	0,146	0,105	0,150	0,126

¹⁾ Inclusiv fără școală absolvită

TABELUL 50.
CONSUMUL MEDIU DE PRODUSE AGROALIMENTARE ȘI BĂUTURI ALCOOLICE,
DUPĂ NIVELUL DE INSTRUIRE AL CAPULUI GOSPODĂRIEI (continuare)

- cantități medii lunare pe o persoană -						
	U. M.	Anii	Total gospodării	nivelul de instruire:		
				Primar ¹⁾	Secundar	Superior
Zahăr	kg	2015	0,767	0,661	0,775	0,739
		2016	0,746	0,640	0,754	0,714
Dulceață, gem, compot, jeleuri	kg	2015	0,338	0,237	0,344	0,312
		2016	0,344	0,163	0,355	0,303
Ciocolată, bomboane, rahat și alte produse zaharose	kg	2015	0,189	0,142	0,181	0,229
		2016	0,188	0,115	0,180	0,227
Înghețată	kg	2015	0,069	0,020	0,059	0,119
		2016	0,071	0,041	0,059	0,123
Miere de albine	kg	2015	0,072	0,018	0,063	0,117
		2016	0,078	0,029	0,069	0,119
Cafea, ceai, cacao	kg	2015	0,214	0,113	0,204	0,267
		2016	0,220	0,121	0,210	0,270
Apă minerală și alte băuturi nealcoolice	l	2015	4,783	1,575	4,060	8,367
		2016	5,178	1,891	4,372	8,955
Băuturi alcoolice, total	l	2015	2,393	1,963	2,417	2,316
		2016	2,513	2,316	2,568	2,273
din care:						
- vin	l	2015	0,874	0,848	0,906	0,724
		2016	0,893	0,783	0,943	0,674
- bere	l	2015	1,292	0,898	1,270	1,425
		2016	1,382	1,286	1,373	1,429
- țuică și rachiuri naturale	l	2015	0,200	0,210	0,217	0,122
		2016	0,210	0,233	0,230	0,122

¹⁾ Inclusiv fără școală absolvită

TABELUL 51.
CONSUMUL MEDIU DE PRODUSE AGROALIMENTARE ȘI BĂUTURI ALCOOLICE,
DUPĂ VÂRSTA CAPULUI GOSPODĂRIEI

	U. M.	Anii	Total gospodării	- cantități medii lunare pe o persoană - vârsta capului gospodăriei:				
				15 – 24 ani	25 – 34 ani	35 – 49 ani	50 – 64 ani	65 ani și peste
Pâine și produse de franzelărie	kg	2015	8,378	8,225	7,735	8,180	8,553	8,763
		2016	8,241	7,493	7,517	8,039	8,467	8,615
Mălai	kg	2015	0,848	0,768	0,648	0,729	0,848	1,116
		2016	0,798	0,486	0,603	0,691	0,807	1,039
Făină	kg	2015	0,858	0,587	0,714	0,755	0,907	1,025
		2016	0,801	0,537	0,688	0,721	0,832	0,940
Paste făinoase	kg	2015	0,297	0,387	0,306	0,272	0,299	0,325
		2016	0,292	0,322	0,299	0,265	0,295	0,323
Orez	kg	2015	0,432	0,464	0,398	0,384	0,444	0,502
		2016	0,427	0,432	0,406	0,377	0,438	0,493
Carne proaspătă, total	kg	2015	3,390	3,603	3,297	3,155	3,524	3,610
		2016	3,394	3,319	3,347	3,117	3,533	3,657
din care:								
- de bovine	kg	2015	0,301	0,251	0,263	0,294	0,327	0,301
		2016	0,308	0,193	0,306	0,289	0,332	0,316
- de porcine	kg	2015	1,161	1,189	1,180	1,103	1,219	1,167
		2016	1,194	1,187	1,208	1,133	1,260	1,204
- de pasăre	kg	2015	1,591	1,914	1,569	1,453	1,616	1,761
		2016	1,561	1,716	1,569	1,400	1,577	1,764
Preparate din carne	kg	2015	1,101	1,396	1,080	1,051	1,141	1,126
		2016	1,120	1,281	1,090	1,065	1,169	1,149
Pește, produse din pește și conserve din pește	kg	2015	0,708	0,676	0,641	0,637	0,737	0,810
		2016	0,702	0,507	0,656	0,615	0,755	0,795
Lapte, total	l	2015	5,758	5,402	6,127	5,476	5,379	6,458
		2016	5,813	5,564	6,207	5,563	5,562	6,300
Brânzeturi și smântână	kg	2015	1,270	1,339	1,152	1,172	1,313	1,413
		2016	1,337	1,386	1,269	1,215	1,387	1,483
din care:								
- brânză de vacă (telemea)	kg	2015	0,441	0,470	0,384	0,394	0,461	0,511
		2016	0,442	0,484	0,403	0,391	0,456	0,514
- brânză de oaie	kg	2015	0,229	0,257	0,197	0,220	0,241	0,244
		2016	0,236	0,213	0,189	0,213	0,258	0,264

În anul 2015, s-a folosit Clasificarea standard pe destinații a cheltuielilor de consum la nivel de 5 DIGIT și pot exista diferențe față de anii anteriori la anumite produse și servicii.

TABELUL 51.
CONSUMUL MEDIU DE PRODUSE AGROALIMENTARE ȘI BĂUTURI ALCOOLICE,
DUPĂ VÂRSTA CAPULUI GOSPODĂRIEI (continuare)

	U. M.	Anii	Total gospodării	- cantități medii lunare pe o persoană - vârsta capului gospodăriei:				
				15 – 24 ani	25 – 34 ani	35 – 49 ani	50 – 64 ani	65 ani și peste
- brânză proaspătă de vacă	kg	2015	0,271	0,211	0,233	0,241	0,269	0,338
		2016	0,290	0,211	0,264	0,258	0,293	0,348
- cașcaval	kg	2015	0,114	0,220	0,150	0,117	0,115	0,089
		2016	0,124	0,209	0,175	0,125	0,123	0,098
- alte produse din lapte	kg	2015	0,177	0,142	0,150	0,166	0,189	0,192
		2016	0,209	0,209	0,197	0,193	0,218	0,225
Ouă	buc.	2015	13,421	14,799	12,308	12,380	13,759	14,998
		2016	13,437	14,196	12,612	12,231	13,844	15,035
Grăsimi, total	kg	2015	1,225	1,303	1,164	1,117	1,264	1,364
		2016	1,210	1,181	1,148	1,102	1,245	1,354
din care:								
- ulei de porumb, floarea-soarelui, soia	kg	2015	0,892	0,970	0,842	0,812	0,923	0,994
		2016	0,881	0,890	0,835	0,801	0,905	0,988
- margarină	kg	2015	0,114	0,126	0,101	0,100	0,114	0,138
		2016	0,106	0,107	0,093	0,090	0,105	0,136
- unt	kg	2015	0,067	0,092	0,079	0,066	0,067	0,063
		2016	0,076	0,087	0,089	0,074	0,075	0,072
Fructe, total	kg	2015	3,693	4,551	3,812	3,504	3,624	3,961
		2016	3,831	4,739	4,227	3,568	3,838	3,994
din care:								
- mere și pere	kg	2015	1,528	1,762	1,460	1,421	1,508	1,731
		2016	1,517	1,833	1,577	1,373	1,529	1,670
- vișine și cireșe	kg	2015	0,105	0,104	0,102	0,093	0,113	0,115
		2016	0,098	0,030	0,119	0,093	0,098	0,097
- caise și piersici	kg	2015	0,163	0,080	0,202	0,156	0,166	0,153
		2016	0,168	0,133	0,192	0,163	0,166	0,167
- prune	kg	2015	0,150	0,174	0,115	0,145	0,143	0,180
		2016	0,163	0,125	0,143	0,152	0,174	0,176
- struguri	kg	2015	0,270	0,378	0,299	0,253	0,262	0,287
		2016	0,271	0,346	0,302	0,268	0,265	0,267
- căpșuni, zmeură	kg	2015	0,074	0,088	0,087	0,067	0,080	0,071
		2016	0,080	0,076	0,094	0,076	0,087	0,074
- nuci în coajă	kg	2015	0,085	0,020	0,059	0,073	0,086	0,116
		2016	0,087	0,043	0,079	0,070	0,088	0,116

TABELUL 51.
CONSUMUL MEDIU DE PRODUSE AGROALIMENTARE ȘI BĂUTURI ALCOOLICE,
DUPĂ VÂRSTA CAPULUI GOSPODĂRIEI (continuare)

	U. M.	Anii	Total gospodării	- cantități medii lunare pe o persoană - vârsta capului gospodăriei:				
				15 – 24 ani	25 – 34 ani	35 – 49 ani	50 – 64 ani	65 ani și peste
- banane	kg	2015	0,521	0,865	0,662	0,535	0,466	0,489
		2016	0,608	0,922	0,779	0,595	0,571	0,581
- portocale, mandarine, lămâi	kg	2015	0,587	0,746	0,596	0,558	0,592	0,614
		2016	0,619	0,891	0,682	0,577	0,626	0,635
Pepeni verzi și galbeni	kg	2015	0,719	0,403	0,719	0,715	0,742	0,710
		2016	0,808	0,593	0,899	0,764	0,831	0,816
Fasole boabe și alte leguminoase pentru boabe	kg	2015	0,348	0,360	0,284	0,308	0,365	0,415
		2016	0,344	0,277	0,283	0,300	0,358	0,419
Cartofi	kg	2015	3,196	3,972	3,027	2,983	3,262	3,476
		2016	3,062	3,177	2,926	2,856	3,109	3,357
Legume și conserve din legume în echivalent legume proaspete, total	kg	2015	7,553	6,966	6,819	6,751	7,849	8,733
		2016	7,726	7,439	6,782	6,932	8,071	8,895
din care:								
- varză și conopidă	kg	2015	0,781	0,740	0,712	0,706	0,801	0,900
		2016	0,807	0,733	0,728	0,736	0,856	0,891
- tomate (pătlăgele roșii)	kg	2015	1,050	1,153	1,040	0,946	1,099	1,147
		2016	1,093	1,099	1,088	1,001	1,134	1,181
- ardei și gogoșari	kg	2015	0,421	0,355	0,386	0,396	0,438	0,456
		2016	0,435	0,429	0,414	0,399	0,453	0,474
- fasole verde	kg	2015	0,111	0,049	0,090	0,096	0,115	0,141
		2016	0,116	0,066	0,101	0,099	0,118	0,147
- morcovi și alte rădăcinoase comestibile	kg	2015	0,809	0,679	0,766	0,725	0,838	0,924
		2016	0,823	0,769	0,769	0,739	0,861	0,927
- ceapă uscată	kg	2015	0,867	0,871	0,757	0,765	0,900	1,028
		2016	0,866	0,814	0,783	0,763	0,904	1,011
- bulion	kg	2015	0,329	0,291	0,290	0,289	0,334	0,399
		2016	0,342	0,372	0,274	0,300	0,353	0,416
- conserve din legume	kg	2015	0,153	0,162	0,123	0,134	0,157	0,189
		2016	0,146	0,155	0,105	0,126	0,151	0,184

TABELUL 51.
CONSUMUL MEDIU DE PRODUSE AGROALIMENTARE ȘI BĂUTURI ALCOOLICE,
DUPĂ VÂRSTA CAPULUI GOSPODĂRIEI (continuare)

	U. M.	Anii	Total gospodării	- cantități medii lunare pe o persoană - vârsta capului gospodăriei:				
				15 – 24 ani	25 – 34 ani	35 – 49 ani	50 – 64 ani	65 ani și peste
Zahăr	kg	2015	0,767	0,771	0,707	0,695	0,790	0,874
		2016	0,746	0,726	0,714	0,675	0,768	0,839
Dulceață, gem, compot, jeleuri	kg	2015	0,338	0,314	0,306	0,326	0,331	0,378
		2016	0,344	0,511	0,315	0,325	0,328	0,398
Ciocolată, bomboane, rahat și alte produse zaharose	kg	2015	0,189	0,235	0,212	0,194	0,173	0,188
		2016	0,188	0,232	0,206	0,191	0,178	0,185
Înghețată	kg	2015	0,069	0,087	0,089	0,080	0,067	0,047
		2016	0,071	0,096	0,094	0,081	0,069	0,046
Miere de albine	kg	2015	0,072	0,077	0,081	0,067	0,067	0,081
		2016	0,078	0,079	0,086	0,070	0,079	0,083
Cafea, ceai, cacao	kg	2015	0,214	0,257	0,220	0,201	0,229	0,211
		2016	0,220	0,244	0,232	0,205	0,235	0,220
Apă minerală și alte băuturi nealcoolice	l	2015	4,783	7,795	5,753	4,675	4,913	4,230
		2016	5,178	7,855	6,491	5,052	5,293	4,552
Băuturi alcoolice, total	l	2015	2,393	1,775	2,230	2,235	2,654	2,418
		2016	2,513	2,242	2,366	2,287	2,848	2,535
din care:								
- vin	l	2015	0,874	0,324	0,642	0,794	0,957	1,021
		2016	0,893	0,451	0,706	0,790	0,981	1,041
- bere	l	2015	1,292	1,338	1,433	1,243	1,433	1,134
		2016	1,382	1,728	1,491	1,290	1,594	1,214
- țuică și rachiuri naturale	l	2015	0,200	0,073	0,127	0,170	0,236	0,241
		2016	0,210	0,045	0,131	0,177	0,242	0,264

TABELUL 52.
CONSUMUL MEDIU DE PRODUSE AGROALIMENTARE ȘI BĂUTURI ALCOOLICE,
DUPĂ SEXUL CAPULUI GOSPODĂRIEI

	U. M.	Anii	- cantități medii lunare pe o persoană -		
			Total gospodării	sexul capului gospodăriei:	
				Masculin	Feminin
Pâine și produse de franzelărie	kg	2015	8,378	8,377	8,380
		2016	8,241	8,259	8,167
Mălai	kg	2015	0,848	0,829	0,922
		2016	0,798	0,776	0,885
Făină	kg	2015	0,858	0,827	0,974
		2016	0,801	0,776	0,900
Paste făinoase	kg	2015	0,297	0,285	0,343
		2016	0,292	0,281	0,336
Orez	kg	2015	0,432	0,411	0,508
		2016	0,427	0,408	0,499
Carne proaspătă, total	kg	2015	3,390	3,333	3,603
		2016	3,394	3,331	3,646
din care:					
- de bovine	kg	2015	0,301	0,305	0,288
		2016	0,308	0,309	0,304
- de porcine	kg	2015	1,161	1,164	1,150
		2016	1,194	1,193	1,199
- de pasăre	kg	2015	1,591	1,527	1,835
		2016	1,561	1,500	1,803
Preparate din carne	kg	2015	1,101	1,103	1,093
		2016	1,120	1,122	1,112
Pește, produse din pește și conserve din pește	kg	2015	0,708	0,691	0,771
		2016	0,702	0,681	0,788
Lapte, total	l	2015	5,758	5,650	6,166
		2016	5,813	5,663	6,413
Brânzeturi și smântână	kg	2015	1,270	1,244	1,365
		2016	1,337	1,315	1,426
din care:					
- brânză de vacă (telemea)	kg	2015	0,441	0,426	0,497
		2016	0,442	0,425	0,510
- brânză de oaie	kg	2015	0,229	0,234	0,214
		2016	0,236	0,239	0,225

În anul 2015, s-a folosit Clasificarea standard pe destinații a cheltuielilor de consum la nivel de 5 DIGIT și pot exista diferențe față de anii anteriori la anumite produse și servicii.

TABELUL 52.
CONSUMUL MEDIU DE PRODUSE AGROALIMENTARE ȘI BĂUTURI ALCOOLICE,
DUPĂ SEXUL CAPULUI GOSPODĂRIEI (continuare)

	U. M.	Anii	- cantități medii lunare pe o persoană -		
			Total gospodării	sexul capului gospodăriei:	
				Masculin	Feminin
- brânză proaspătă de vacă	kg	2015	0,271	0,261	0,310
		2016	0,290	0,283	0,319
- cașcaval	kg	2015	0,114	0,113	0,118
		2016	0,124	0,124	0,126
- alte produse din lapte	kg	2015	0,177	0,174	0,188
		2016	0,209	0,208	0,212
Ouă	buc.	2015	13,421	13,058	14,781
		2016	13,437	13,110	14,746
Grăsimi, total	kg	2015	1,225	1,191	1,354
		2016	1,210	1,177	1,343
din care:					
- ulei de porumb, floarea-soarelui, soia	kg	2015	0,892	0,867	0,986
		2016	0,881	0,859	0,970
- margarină	kg	2015	0,114	0,107	0,137
		2016	0,106	0,099	0,134
- unt	kg	2015	0,067	0,065	0,074
		2016	0,076	0,073	0,084
Fructe, total	kg	2015	3,693	3,582	4,108
		2016	3,831	3,706	4,331
din care:					
- mere și pere	kg	2015	1,528	1,473	1,734
		2016	1,517	1,466	1,721
- vișine și cireșe	kg	2015	0,105	0,103	0,115
		2016	0,098	0,098	0,095
- caise și piersici	kg	2015	0,163	0,157	0,185
		2016	0,168	0,159	0,201
- prune	kg	2015	0,150	0,146	0,164
		2016	0,163	0,157	0,187
- struguri	kg	2015	0,270	0,265	0,288
		2016	0,271	0,262	0,309
- căpșuni, zmeură	kg	2015	0,074	0,072	0,083
		2016	0,080	0,080	0,083
- nuci în coajă	kg	2015	0,085	0,082	0,095
		2016	0,087	0,085	0,095

TABELUL 52.
CONSUMUL MEDIU DE PRODUSE AGROALIMENTARE ȘI BĂUTURI ALCOOLICE,
DUPĂ SEXUL CAPULUI GOSPODĂRIEI (continuare)

	U. M.	Anii	- cantități medii lunare pe o persoană -		
			Total gospodării	sexul capului gospodăriei:	
				Masculin	Feminin
- banane	kg	2015	0,521	0,506	0,579
		2016	0,608	0,586	0,693
- portocale, mandarine, lămâi	kg	2015	0,587	0,572	0,647
		2016	0,619	0,597	0,709
Pepeni verzi și galbeni	kg	2015	0,719	0,714	0,738
		2016	0,808	0,796	0,857
Fasole boabe și alte leguminoase pentru boabe	kg	2015	0,348	0,338	0,387
		2016	0,344	0,331	0,394
Cartofi	kg	2015	3,196	3,110	3,518
		2016	3,062	3,007	3,279
Legume și conserve din legume în echivalent legume proaspete, total	kg	2015	7,553	7,296	8,519
		2016	7,726	7,463	8,778
din care:					
- varză și conopidă	kg	2015	0,781	0,757	0,872
		2016	0,807	0,783	0,903
- tomate (pătlăgele roșii)	kg	2015	1,050	1,021	1,162
		2016	1,093	1,057	1,238
- ardei și gogoșari	kg	2015	0,421	0,412	0,457
		2016	0,435	0,413	0,520
- fasole verde	kg	2015	0,111	0,107	0,127
		2016	0,116	0,111	0,137
- morcovi și alte rădăcinoase comestibile	kg	2015	0,809	0,775	0,937
		2016	0,823	0,790	0,953
- ceapă uscată	kg	2015	0,867	0,835	0,991
		2016	0,866	0,832	1,002
- bulion	kg	2015	0,329	0,315	0,381
		2016	0,342	0,327	0,399
- conserve din legume	kg	2015	0,153	0,149	0,170
		2016	0,146	0,141	0,165

TABELUL 52.
CONSUMUL MEDIU DE PRODUSE AGROALIMENTARE ȘI BĂUTURI ALCOOLICE,
DUPĂ SEXUL CAPULUI GOSPODĂRIEI (continuare)

	U. M.	Anii	- cantități medii lunare pe o persoană -		
			Total gospodării	sexul capului gospodăriei:	
				Masculin	Feminin
Zahăr	kg	2015	0,767	0,742	0,861
		2016	0,746	0,723	0,838
Dulceață, gem, compot, jeleuri	kg	2015	0,338	0,328	0,375
		2016	0,344	0,335	0,383
Ciocolată, bomboane, rahat și alte produse zaharoase	kg	2015	0,189	0,185	0,204
		2016	0,188	0,181	0,215
Înghețată	kg	2015	0,069	0,069	0,069
		2016	0,071	0,071	0,068
Miere de albine	kg	2015	0,072	0,070	0,079
		2016	0,078	0,075	0,087
Cafea, ceai, cacao	kg	2015	0,214	0,209	0,233
		2016	0,220	0,216	0,238
Apă minerală și alte băuturi nealcoolice	l	2015	4,783	4,733	4,974
		2016	5,178	5,121	5,404
Băuturi alcoolice, total	l	2015	2,393	2,624	1,529
		2016	2,513	2,726	1,663
din care:					
- vin	l	2015	0,874	0,957	0,562
		2016	0,893	0,968	0,596
- bere	l	2015	1,292	1,417	0,823
		2016	1,382	1,502	0,904
- țuică și rachiuri naturale	l	2015	0,200	0,220	0,127
		2016	0,210	0,228	0,142

TABELUL 53.
CONSUMUL MEDIU DE PRODUSE AGROALIMENTARE ȘI BĂUTURI ALCOOLICE,
PE DECILE, ÎN ANUL 2016

	U. M.						- cantități medii lunare pe o persoană -					U. M.	
		Decila 1	Decila 2	Decila 3	Decila 4	Decila 5	Decila 6	Decila 7	Decila 8	Decila 9	Decila 10		
Pâine și produse de franzelărie	kg	8,060	8,635	8,650	8,758	8,265	8,262	8,214	8,070	8,059	6,594	kg	Pâine și produse de franzelărie
Mălai	kg	1,184	1,113	0,988	0,829	0,797	0,649	0,577	0,575	0,509	0,437	kg	Mălai
Făină	kg	0,718	0,850	0,876	0,862	0,852	0,826	0,802	0,791	0,764	0,610	kg	Făină
Paste făinoase	kg	0,236	0,275	0,287	0,290	0,304	0,298	0,302	0,309	0,308	0,311	kg	Paste făinoase
Orez	kg	0,394	0,454	0,436	0,445	0,434	0,413	0,418	0,430	0,415	0,396	kg	Orez
Carne proaspătă, total din care:	kg	2,531	3,061	3,247	3,338	3,399	3,542	3,606	3,657	3,868	3,863	kg	Carne proaspătă, total din care:
- de bovine	kg	0,169	0,207	0,254	0,272	0,305	0,328	0,330	0,365	0,431	0,487	kg	- de bovine
- de porcine	kg	0,812	1,009	1,110	1,148	1,220	1,279	1,335	1,345	1,426	1,366	kg	- de porcine
- de pasăre	kg	1,252	1,519	1,564	1,570	1,560	1,610	1,571	1,593	1,676	1,712	kg	- de pasăre
Preparate din carne	kg	0,865	0,991	1,049	1,105	1,119	1,144	1,217	1,256	1,284	1,212	kg	Preparate din carne
Pește, produse din pește și conserve din pește	kg	0,459	0,637	0,699	0,690	0,717	0,694	0,750	0,730	0,829	0,884	kg	Pește, produse din pește și conserve din pește
Lapte, total	l	5,231	5,662	5,933	6,061	5,903	6,088	6,083	5,846	6,008	5,012	l	Lapte, total
Brânzeturi și smântână din care:	kg	1,029	1,218	1,278	1,311	1,366	1,356	1,399	1,461	1,508	1,498	kg	Brânzeturi și smântână din care:
- brânză de vacă (telemea)	kg	0,343	0,424	0,433	0,437	0,465	0,472	0,452	0,464	0,478	0,460	kg	- brânză de vacă (telemea)
- brânză de oaie	kg	0,200	0,222	0,220	0,219	0,220	0,218	0,238	0,253	0,284	0,288	kg	- brânză de oaie
- brânză proaspătă de vacă	kg	0,285	0,304	0,319	0,315	0,319	0,285	0,295	0,277	0,254	0,215	kg	- brânză proaspătă de vacă
- cașcaval	kg	0,023	0,050	0,066	0,096	0,115	0,128	0,157	0,182	0,217	0,267	kg	- cașcaval
- alte produse din lapte	kg	0,155	0,184	0,209	0,211	0,209	0,219	0,220	0,242	0,231	0,215	kg	- alte produse din lapte
Ouă	buc.	11,568	13,357	13,676	13,856	13,432	13,737	13,694	13,730	13,934	13,016	buc.	Ouă
Grăsimi, total din care:	kg	1,052	1,180	1,208	1,227	1,223	1,241	1,272	1,257	1,254	1,152	kg	Grăsimi, total din care:
- ulei de porumb, floarea-soarelui, soia	kg	0,703	0,860	0,883	0,901	0,906	0,911	0,942	0,940	0,936	0,829	kg	- ulei de porumb, floarea-soarelui, soia
- margarină	kg	0,115	0,121	0,120	0,123	0,112	0,117	0,100	0,102	0,077	0,054	kg	- margarină
- unt	kg	0,019	0,036	0,053	0,063	0,075	0,085	0,101	0,109	0,116	0,128	kg	- unt
Fructe, total din care:	kg	2,214	2,914	3,328	3,573	3,825	4,111	4,344	4,455	4,959	5,231	kg	Fructe, total din care:
- mere și pere	kg	1,063	1,308	1,443	1,516	1,595	1,624	1,660	1,620	1,774	1,677	kg	- mere și pere
- vișine și cireșe	kg	0,061	0,093	0,094	0,087	0,103	0,076	0,109	0,090	0,123	0,153	kg	- vișine și cireșe
- caise și piersici	kg	0,055	0,097	0,114	0,113	0,145	0,149	0,220	0,239	0,290	0,317	kg	- caise și piersici
- prune	kg	0,100	0,150	0,117	0,139	0,157	0,162	0,212	0,204	0,219	0,193	kg	- prune
- struguri	kg	0,152	0,166	0,198	0,204	0,225	0,282	0,330	0,349	0,418	0,452	kg	- struguri

În anul 2015, s-a folosit Clasificarea standard pe destinații a cheltuielilor de consum la nivel de 5 DIGIT și pot exista diferențe față de anii anteriori la anumite produse și servicii.

TABELUL 53.
CONSUMUL MEDIU DE PRODUSE AGROALIMENTARE ȘI BĂUTURI ALCOOLICE,
PE DECILE, ÎN ANUL 2016 (continuare)

	U. M.						- cantități medii lunare pe o persoană -					U. M.	
		Decila 1	Decila 2	Decila 3	Decila 4	Decila 5	Decila 6	Decila 7	Decila 8	Decila 9	Decila 10		
- căpșuni, zmeură	kg	0,026	0,050	0,060	0,066	0,081	0,098	0,106	0,119	0,094	0,130	kg	- căpșuni, zmeură
- nuci în coajă	kg	0,099	0,083	0,105	0,109	0,088	0,094	0,077	0,074	0,072	0,051	kg	- nuci în coajă
- banane	kg	0,294	0,426	0,514	0,562	0,620	0,672	0,700	0,730	0,809	0,887	kg	- banane
- portocale, mandarine, lămâi	kg	0,298	0,408	0,524	0,591	0,634	0,711	0,685	0,736	0,823	0,929	kg	- portocale, mandarine, lămâi
Pepeni verzi și galbeni	kg	0,459	0,619	0,718	0,638	0,819	0,769	0,941	0,960	1,133	1,177	kg	Pepeni verzi și galbeni
Fasole boabe și alte leguminoase pentru boabe	kg	0,399	0,383	0,384	0,378	0,353	0,322	0,308	0,315	0,289	0,232	kg	Fasole boabe și alte leguminoase pentru boabe
Cartofi	kg	3,044	3,121	3,094	3,160	3,057	2,976	3,083	3,022	3,010	2,753	kg	Cartofi
Legume și conserve din legume în echivalent legume proaspete, total din care:	kg	5,783	7,188	7,622	7,712	8,023	7,976	8,136	8,355	8,612	8,167	kg	Legume și conserve din legume în echivalent legume proaspete, total din care:
- varză și conopidă	kg	0,608	0,685	0,756	0,728	0,873	0,850	0,912	0,930	0,949	0,818	kg	- varză și conopidă
- tomate (pătlăgele roșii)	kg	0,658	0,908	0,979	1,007	1,051	1,084	1,224	1,265	1,407	1,514	kg	- tomate (pătlăgele roșii)
- ardei și gogoșari	kg	0,247	0,354	0,364	0,400	0,449	0,455	0,478	0,527	0,576	0,570	kg	- ardei și gogoșari
- fasole verde	kg	0,076	0,107	0,115	0,118	0,110	0,113	0,124	0,132	0,149	0,131	kg	- fasole verde
- morcovi și alte rădăcinoase comestibile	kg	0,556	0,704	0,791	0,865	0,865	0,893	0,917	0,913	0,949	0,846	kg	- morcovi și alte rădăcinoase comestibile
- ceapă uscată	kg	0,777	0,860	0,895	0,912	0,909	0,843	0,856	0,851	0,889	0,832	kg	- ceapă uscată
- bulion	kg	0,281	0,347	0,356	0,359	0,364	0,366	0,338	0,355	0,327	0,313	kg	- bulion
- conserve din legume	kg	0,122	0,158	0,177	0,165	0,155	0,139	0,132	0,137	0,144	0,121	kg	- conserve din legume
Zahăr	kg	0,599	0,706	0,747	0,757	0,787	0,762	0,798	0,798	0,807	0,706	kg	Zahăr
Dulceață, gem, compot, jeleuri	kg	0,324	0,391	0,391	0,392	0,372	0,343	0,337	0,334	0,289	0,232	kg	Dulceață, gem, compot, jeleuri
Ciocolată, bomboane, rahat și alte produse zaharoase	kg	0,125	0,147	0,169	0,187	0,196	0,194	0,210	0,218	0,220	0,233	kg	Ciocolată, bomboane, rahat și alte produse zaharoase
Înghețată	kg	0,033	0,037	0,049	0,047	0,060	0,064	0,088	0,091	0,113	0,145	kg	Înghețată
Miere de albine	kg	0,030	0,048	0,060	0,075	0,081	0,090	0,088	0,099	0,109	0,118	kg	Miere de albine
Cafea, ceai, cacao	kg	0,121	0,162	0,189	0,210	0,220	0,235	0,252	0,272	0,282	0,299	kg	Cafea, ceai, cacao
Apă minerală și alte băuturi nealcoolice	l	1,426	2,440	3,512	4,018	4,688	5,793	6,257	6,922	8,568	10,231	l	Apă minerală și alte băuturi nealcoolice
Băuturi alcoolice, total din care:	l	2,055	2,358	2,498	2,447	2,428	2,322	2,590	2,764	2,841	2,879	l	Băuturi alcoolice, total din care:
- vin	l	0,943	1,006	1,050	0,920	0,840	0,802	0,781	0,829	0,802	0,834	l	- vin
- bere	l	0,874	1,115	1,178	1,280	1,351	1,301	1,580	1,685	1,810	1,848	l	- bere
- țuică și rachiuri naturale	l	0,223	0,226	0,257	0,229	0,219	0,197	0,198	0,215	0,180	0,126	l	- țuică și rachiuri naturale

TABELUL 54.
CONSUMUL ALIMENTAR EXPRIMAT ÎN CALORII ȘI FACTORI NUTRITIVI,
PE CATEGORII DE GOSPODĂRII, ÎN ANUL 2016

- medii zilnice pe o persoană -

	U. M.	Total gospodării	din care, gospodării de:				
			Salariați	Lucrători pe cont propriu în activități neagricole	Agricultori	Șomeri	Pensionari
Calorii	nr.	2376	2297	2266	2340	2114	2543
• de origine vegetală	nr.	1741	1677	1675	1717	1566	1866
• de origine animală	nr.	635	620	591	623	549	676
Protide	g	80,9	78,6	76,5	79,0	71,5	86,6
• de origine vegetală	g	39,9	37,9	38,9	40,9	37,2	42,8
• de origine animală	g	41,0	40,7	37,6	38,1	34,3	43,8
Lipide	g	85,7	83,8	79,7	80,9	74,7	92,0
• de origine vegetală	g	41,0	40,5	38,0	36,2	34,6	44,3
• de origine animală	g	44,7	43,3	41,7	44,7	40,1	47,7
Glucide	g	293,2	281,3	285,5	292,6	267,1	313,7

TABELUL 55.
CONSUMUL ALIMENTAR EXPRIMAT ÎN CALORII ȘI FACTORI NUTRITIVI, PE REGIUNI, ÎN ANUL 2016

	U. M.	Regiuni			
		Nord-Est	Sud-Est	Sud-Muntenia	Sud-Vest Oltenia
Calorii	nr.	2495	2359	2264	2338
• de origine vegetală	nr.	1825	1764	1690	1737
• de origine animală	nr.	670	595	574	601
Protide	g	85,1	82,7	78,2	79,5
• de origine vegetală	g	41,0	41,6	39,6	41,5
• de origine animală	g	44,1	41,1	38,6	38,0
Lipide	g	91,1	80,9	78,4	80,8
• de origine vegetală	g	45,0	39,5	38,0	36,3
• de origine animală	g	46,1	41,4	40,4	44,5
Glucide	g	303,2	297,3	286,7	291,4

TABELUL 56.
CONSUMUL ALIMENTAR EXPRIMAT ÎN CALORII ȘI FACTORI NUTRITIVI, PE DECILE, ÎN ANUL 2016

	U. M.	Decila 1	Decila 2	Decila 3	Decila 4	Decila 5
Calorii	nr.	2086	2333	2391	2420	2397
• de origine vegetală	nr.	1564	1744	1773	1789	1760
• de origine animală	nr.	522	589	618	631	637
Protide	g	69,9	78,8	81,1	82,3	81,5
• de origine vegetală	g	38,1	41,2	41,5	41,5	40,3
• de origine animală	g	31,8	37,6	39,6	40,8	41,2
Lipide	g	70,5	80,8	84,0	85,9	86,4
• de origine vegetală	g	32,7	39,0	40,3	41,5	41,6
• de origine animală	g	37,8	41,8	43,7	44,4	44,8
Glucide	g	269,4	296,3	300,3	302,5	296,9

În anul 2015, s-a folosit Clasificarea standard pe destinații a cheltuielilor de consum la nivel de 5 DIGIT și pot exista diferențe față de anii anteriori la anumite produse și servicii.

TABELUL 57.
CONSUMUL ALIMENTAR EXPRESAT ÎN CALORII ȘI FACTORI NUTRITIVI,
PE MEDII, ÎN ANUL 2016

- medii zilnice pe o persoană -

	U. M.	Total gospodării	gospodării din:	
			Urban	Rural
Calorii	nr.	2376	2335	2423
• de origine vegetală	nr.	1741	1701	1788
• de origine animală	nr.	635	634	635
Protide	g	80,9	80,3	81,7
• de origine vegetală	g	39,9	38,0	42,0
• de origine animală	g	41,0	42,3	39,7
Lipide	g	85,7	86,5	84,8
• de origine vegetală	g	41,0	42,5	39,4
• de origine animală	g	44,7	44,0	45,4
Glucide	g	293,2	284,3	303,6

- medii zilnice pe o persoană -

	Vest	Nord-Vest	Centru	București-Ilfov	U. M.	
	2470	2504	2351	2216	nr.	Calorii
	1784	1814	1711	1591	nr.	• de origine vegetală
	686	690	640	625	nr.	• de origine animală
	84,0	80,2	78,6	79,0	g	Protide
	41,0	40,3	39,5	34,4	g	• de origine vegetală
	43,0	39,9	39,1	44,6	g	• de origine animală
	91,2	94,6	85,2	83,7	g	Lipide
	43,3	44,8	39,6	41,1	g	• de origine vegetală
	47,9	49,8	45,6	42,6	g	• de origine animală
	304,1	306,1	291,7	263,7	g	Glucide

- medii zilnice pe o persoană -

	Decila 6	Decila 7	Decila 8	Decila 9	Decila 10	U. M.	
	2396	2435	2445	2487	2289	nr.	Calorii
	1744	1765	1776	1790	1627	nr.	• de origine vegetală
	652	670	669	697	662	nr.	• de origine animală
	81,9	83,0	83,5	85,6	79,7	g	Protide
	39,6	39,5	39,6	39,5	34,7	g	• de origine vegetală
	42,3	43,5	43,9	46,1	45,0	g	• de origine animală
	87,9	90,4	90,9	92,8	88,0	g	Lipide
	42,3	43,3	44,2	44,3	42,1	g	• de origine vegetală
	45,6	47,1	46,7	48,5	45,9	g	• de origine animală
	293,2	295,1	295,0	298,5	267,1	g	Glucide

TABELUL 58.
CONSUMUL ALIMENTAR EXPRIMAT ÎN CALORII ȘI FACTORI NUTRITIVI,
DUPĂ MĂRIMEA GOSPODĂRIEI, ÎN ANUL 2016

- medii zilnice pe o persoană -

	U. M.	gospodării formate din:					
		1 persoană	2 persoane	3 persoane	4 persoane	5 persoane	6 persoane și mai multe
Calorii	nr.	3213	2645	2299	2134	2068	1985
• de origine vegetală	nr.	2321	1930	1684	1568	1533	1485
• de origine animală	nr.	892	715	615	566	535	500
Protide	g	109,6	90,2	78,3	72,7	70,0	67,8
• de origine vegetală	g	50,5	43,2	38,3	36,6	36,5	36,5
• de origine animală	g	59,1	47,0	39,9	36,2	33,5	31,3
Lipide	g	124,0	97,9	83,1	75,2	70,7	65,8
• de origine vegetală	g	61,2	47,5	39,9	35,5	33,0	30,2
• de origine animală	g	62,8	50,4	43,2	39,7	37,7	35,6
Glucide	g	380,7	319,8	283,2	267,5	264,3	258,9

TABELUL 59.
CONSUMUL ALIMENTAR EXPRIMAT ÎN CALORII ȘI FACTORI NUTRITIVI,
DUPĂ NUMĂRUL COPIILOR SUB 18 ANI, ÎN ANUL 2016

- medii zilnice pe o persoană -

	U. M.	Gospodării fără copii sub 18 ani	Gospodării cu copii sub 18 ani	gospodării cu:			
				1 copil	2 copii	3 copii	4 copii și mai mulți
Calorii	nr.	2532	2118	2201	2074	1985	1948
• de origine vegetală	nr.	1851	1560	1616	1528	1488	1438
• de origine animală	nr.	681	558	585	546	497	510
Protide	g	86,3	72,1	75,0	70,7	66,7	66,4
• de origine vegetală	g	42,1	36,2	36,9	35,6	35,6	35,5
• de origine animală	g	44,2	35,9	38,1	35,1	31,1	30,9
Lipide	g	92,5	74,6	78,8	72,6	66,9	65,8
• de origine vegetală	g	44,3	35,8	38,1	34,8	32,3	29,7
• de origine animală	g	48,2	38,8	40,7	37,8	34,6	36,1
Glucide	g	309,1	266,9	273,4	262,7	260,2	253,9

TABELUL 60.
CONSUMUL ALIMENTAR EXPRIMAT ÎN CALORII ȘI FACTORI NUTRITIVI,
DUPĂ NIVELUL DE INSTRUIRE AL CAPULUI GOSPODĂRIEI, ÎN ANUL 2016

- medii zilnice pe o persoană -

	U. M.	Total gospodării	nivelul de instruire:		
			Primar ¹⁾	Secundar	Superior
Calorii	nr.	2376	2263	2387	2328
• de origine vegetală	nr.	1741	1736	1756	1673
• de origine animală	nr.	635	527	631	655
Protide	g	80,9	74,9	81,0	80,7
• de origine vegetală	g	39,9	42,1	40,5	36,9
• de origine animală	g	41,0	32,8	40,5	43,8
Lipide	g	85,7	78,8	85,5	86,9
• de origine vegetală	g	41,0	40,0	40,9	41,9
• de origine animală	g	44,7	38,8	44,6	45,0
Glucide	g	293,2	289,0	296,1	280,5

¹⁾ Inclusiv fără școală absolvită

În anul 2015, s-a folosit Clasificarea standard pe destinații a cheltuielilor de consum la nivel de 5 DIGIT și pot exista diferențe față de anii anteriori la anumite produse și servicii.

TABELUL 61.
CONSUMUL ALIMENTAR EXPRIMAT ÎN CALORII ȘI FACTORI NUTRITIVI,
DUPĂ VÂRSTA CAPULUI GOSPODĂRIEI, ÎN ANUL 2016

- medii zilnice pe o persoană -

U. M.	vârsta capului gospodăriei:					
	15 – 24 ani	25 – 34 ani	35 – 49 ani	50 – 64 ani	65 ani și peste	
Calorii	nr.	2338	2278	2224	2428	2578
• de origine vegetală	nr.	1702	1653	1635	1777	1894
• de origine animală	nr.	636	625	589	651	684
Protide	g	79,0	77,7	75,7	82,8	87,8
• de origine vegetală	g	37,0	36,9	37,7	40,7	43,4
• de origine animală	g	42,0	40,8	38,0	42,1	44,4
Lipide	g	87,5	83,4	79,3	88,0	93,4
• de origine vegetală	g	42,9	40,2	37,9	41,8	45,2
• de origine animală	g	44,6	43,2	41,4	46,2	48,2
Glucide	g	284,8	279,1	277,1	297,6	317,8

TABELUL 62.
CONSUMUL ALIMENTAR EXPRIMAT ÎN CALORII ȘI FACTORI NUTRITIVI,
DUPĂ SEXUL CAPULUI GOSPODĂRIEI, ÎN ANUL 2016

- medii zilnice pe o persoană -

U. M.	Total gospodării	sexul capului gospodăriei:		
		Masculin	Feminin	
Calorii	nr.	2376	2339	2523
• de origine vegetală	nr.	1741	1714	1849
• de origine animală	nr.	635	625	674
Protide	g	80,9	79,6	86,2
• de origine vegetală	g	39,9	39,3	42,1
• de origine animală	g	41,0	40,3	44,1
Lipide	g	85,7	84,0	92,6
• de origine vegetală	g	41,0	40,0	45,5
• de origine animală	g	44,7	44,0	47,1
Glucide	g	293,2	288,4	312,4

În anul 2015, s-a folosit Clasificarea standard pe destinații a cheltuielilor de consum la nivel de 5 DIGIT și pot exista diferențe față de anii anteriori la anumite produse și servicii.

TABELUL 63.
APORTUL CALORIC AL PRINCIPALELOR PRODUSE AGROALIMENTARE CONSUMATE,
PE CATEGORII DE GOSPODĂRII, ÎN ANUL 2016

	- procente -					
	Total gospodării	din care, gospodării de:				
		Salariați	Lucrători pe cont propriu în activități neagricole	Agricultori	Șomeri	Pensionari
Cereale și produse din cereale, total din care:	40,5	39,9	42,0	42,4	43,0	40,3
- pâine și produse de franzelărie	26,2	26,6	27,3	25,4	29,6	25,5
- mălai	3,9	2,7	4,7	7,3	3,9	4,4
- făină	3,9	3,7	3,6	4,5	3,4	4,2
Carne și preparate din carne, total din care:	12,3	13,0	11,6	11,0	12,0	12,0
- de bovine	0,4	0,5	0,4	0,3	0,3	0,4
- de porcine	3,5	3,8	3,0	2,9	3,4	3,3
- de pasăre	2,9	2,9	2,7	2,6	2,8	2,9
- salamuri, cârnați	3,1	3,3	2,9	2,9	3,2	3,1
Pește, produse din pește și conserve din pește	0,8	0,9	0,7	0,7	0,7	0,9
Lapte, total	5,0	4,9	5,3	5,7	4,1	5,0
Brânzeturi și smântână	4,8	4,9	4,5	4,7	4,1	4,8
Ouă	1,6	1,6	1,6	1,5	1,6	1,6
Grăsimi, total din care:	15,2	15,1	14,7	14,6	15,6	15,5
- ulei de porumb, floarea-soarelui, soia	11,4	11,5	10,9	10,1	10,7	11,7
Fructe, total	3,3	3,6	2,8	2,6	2,5	3,2
Pepeni verzi și galbeni	0,1	0,1	0,1	0,1	0,1	0,1
Fasole boabe și alte leguminoase pentru boabe	1,4	1,2	1,4	1,9	1,6	1,6
Cartofi	3,1	3,0	3,3	3,1	3,1	3,1
Legume și conserve din legume	3,2	3,2	2,9	3,0	2,6	3,4
Zahăr, dulcețuri, ciocolată și alte produse zaharoase	6,4	6,7	6,6	5,6	6,0	6,4

În anul 2015, s-a folosit Clasificarea standard pe destinații a cheltuielilor de consum la nivel de 5 DIGIT și pot exista diferențe față de anii anteriori la anumite produse și servicii.

TABELUL 64.
APORTUL CALORIC AL PRINCIPALELOR PRODUSE AGROALIMENTARE CONSUMATE,
PE MEDII, ÎN ANUL 2016

	- procente -		
	Total gospodării	din care, gospodării din:	
		Urban	Rural
Cereale și produse din cereale, total din care:	40,5	39,0	42,2
- pâine și produse de franzelărie	26,2	25,6	26,9
- mălai	3,9	2,7	5,3
- făină	3,9	3,7	4,2
Carne și preparate din carne, total din care:	12,3	13,1	11,5
- de bovine	0,4	0,5	0,4
- de porcine	3,5	3,8	3,1
- de pasăre	2,9	3,0	2,7
- salamuri, cârnați	3,1	3,2	3,1
Pește, produse din pește și conserve din pește	0,8	0,9	0,7
Lapte, total	5,0	4,8	5,2
Brânzeturi și smântână	4,8	5,1	4,4
Ouă	1,6	1,6	1,6
Grăsimi, total din care:	15,2	15,5	14,9
- ulei de porumb, floarea-soarelui, soia	11,4	11,9	10,7
Fructe, total	3,3	3,8	2,8
Pepeni verzi și galbeni	0,1	0,2	0,1
Fasole boabe și alte leguminoase pentru boabe	1,4	1,3	1,6
Cartofi	3,1	3,1	3,1
Legume și conserve din legume	3,2	3,3	3,1
Zahăr, dulcețuri, ciocolată și alte produse zaharoase	6,4	6,8	6,0

În anul 2015, s-a folosit Clasificarea standard pe destinații a cheltuielilor de consum la nivel de 5 DIGIT și pot exista diferențe față de anii anteriori la anumite produse și servicii

TABELUL 65.
CHELTUIELI PENTRU CUMPĂRAREA DE MĂRFURI NEALIMENTARE,
PE CATEGORII DE GOSPODĂRII ȘI MEDII, ÎN ANUL 2016

	Total gospodării	din care, gospodării de:		
		Salariați	Lucrători pe cont propriu în activități neagricole	Agricultori
Total cheltuieli	600,17	781,47	564,75	426,62
din care, pentru:				
<i>Îmbrăcăminte</i>	62,60	90,94	78,29	44,06
din care:				
- confecții	44,45	66,56	56,67	28,09
- tricotaje	10,70	14,83	12,82	10,01
- ciorapi și șosete	5,59	7,10	5,29	5,05
<i>Încălțăminte</i>	54,17	79,40	53,83	38,70
<i>Produse pentru repararea curentă a locuinței</i>	4,88	4,76	10,80	6,76
<i>Combustibili lichizi</i> din care:	19,55	14,57	25,87	35,27
- gaz lichefiat (aragaz)	19,54	14,57	25,87	35,27
<i>Combustibili solizi (lemne și cărbuni)</i>	47,62	36,55	51,27	56,46
<i>Mobilă și articole de mobilier</i> din care:	7,70	9,87	2,37	4,58
- mobilă	6,82	8,45	2,32	2,91
<i>Covoare și alte articole pentru acoperit podeaua</i>	3,92	4,83	3,37	3,00
<i>Articole textile de uz gospodăresc</i>	9,47	11,27	6,48	6,00
<i>Aparate de uz casnic</i> din care:	15,11	20,95	16,11	10,24
- frigidere și congelatoare	3,45	4,04	7,98	4,28
- mașini de spălat rufe, vase	3,30	4,96	2,64	2,14
- mașini de încălzit și aparate de aer condiționat	0,77	1,10	0,78	-
<i>Sticlărie, veselă și alte articole de menaj</i>	2,72	3,38	1,52	1,90
<i>Instrumente și echipamente pentru casă și grădină</i>	1,52	1,48	1,25	1,50
<i>Produse pentru întreținerea curentă a locuinței</i> din care:	40,33	49,61	36,33	28,51
- detergenți	25,40	30,80	23,99	20,19

În anul 2015, s-a folosit Clasificarea standard pe destinații a cheltuielilor de consum la nivel de 5 DIGIT și pot exista diferențe față de anii anteriori la anumite produse și servicii.

- medii lunare pe o gospodărie, lei -				
	gospodării din:			
	Șomeri	Pensionari	Urban	Rural
Total cheltuieli	396,52	474,70	648,65	537,10
din care, pentru:				
<i>Îmbrăcăminte</i>	54,55	36,60	71,62	50,87
din care:				
- confecții	35,80	24,46	52,31	34,21
- tricotaje	12,12	6,56	11,46	9,70
- ciorapi și șosete	5,06	4,34	5,69	5,46
<i>Încălțăminte</i>	37,98	33,76	61,71	44,36
<i>Produse pentru repararea curentă a locuinței</i>	1,41	4,46	4,54	5,33
<i>Combustibili lichizi</i> din care:	17,09	21,55	8,93	33,36
- gaz lichefiat (aragaz)	17,09	21,54	8,93	33,35
<i>Combustibili solizi (lemne și cărbuni)</i>	23,10	59,39	16,02	88,72
<i>Mobilă și articole de mobilier</i> din care:	5,40	6,97	6,96	8,65
- mobilă	5,40	6,64	6,06	7,80
<i>Covoare și alte articole pentru acoperit podeaua</i>	1,68	3,22	3,86	4,01
<i>Articole textile de uz gospodăresc</i>	3,61	9,23	10,49	8,14
<i>Aparate de uz casnic</i> din care:	7,44	11,21	18,72	10,42
- frigidere și congelatoare	2,94	2,47	3,79	3,00
- mașini de spălat rufe, vase	0,84	2,27	4,12	2,23
- mașini de încălzit și aparate de aer condiționat	-	0,66	1,23	0,18
<i>Sticlărie, veselă și alte articole de menaj</i>	1,37	2,49	3,06	2,28
<i>Instrumente și echipamente pentru casă și grădină</i>	0,85	1,61	1,16	1,99
<i>Produse pentru întreținerea curentă a locuinței</i> din care:	32,54	34,59	45,10	34,12
- detergenți	21,44	21,69	26,89	23,47

TABELUL 65.
CHELTUIELI PENTRU CUMPĂRAREA DE MĂRFURI NEALIMENTARE,
PE CATEGORII DE GOSPODĂRII ȘI MEDII, ÎN ANUL 2016 (continuare)

					- medii lunare pe o gospodărie, lei -				
	Total gospodării	din care, gospodării de:			gospodării din:				
		Salariați	Lucrători pe cont propriu în activități neagricole	Agriculi	Șomeri	Pensionari	Urban	Rural	
<i>Produse medicale, aparate și medicamente</i>	61,10	40,37	31,11	27,72					<i>Produse medicale, aparate și medicamente</i>
din care:									din care:
- medicamente de uz uman	58,00	36,88	30,04	26,95	30,04	93,59	65,30	55,65	- medicamente de uz uman
- aparatură terapeutică și echipamente medicale	2,66	3,08	0,76	0,39	29,58	90,09	61,70	53,18	- aparatură terapeutică și echipamente medicale
<i>Mijloace auto-moto și alte mijloace de transport, accesorii și piese de schimb</i>	9,42	17,25	5,93	6,26	0,46	2,97	3,03	2,18	<i>Mijloace auto-moto și alte mijloace de transport, accesorii și piese de schimb</i>
<i>Carburanți și lubrifianți</i>	66,35	106,64	65,72	38,33	0,79	3,32	12,33	5,64	<i>Carburanți și lubrifianți</i>
din care:									din care:
- benzină	47,30	78,07	38,49	15,17	35,53	33,99	81,28	46,92	- benzină
<i>Aparate telefonice, echipamente audio-video, fotografice și de procesare a informațiilor, accesorii</i>	10,15	15,88	9,47	4,87	21,45	25,51	61,36	29,01	<i>Aparate telefonice, echipamente audio-video, fotografice și de procesare a informațiilor, accesorii</i>
din care:									din care:
- aparate de radio și alte aparate pentru redarea sunetului	0,25	0,35	0,07	0,11	0,13	5,71	10,98	9,08	- aparate de radio și alte aparate pentru redarea sunetului
- televizoare și videocasetofoane	4,75	6,80	4,94	1,67	-	0,23	0,32	0,17	- televizoare și videocasetofoane
- echipamente de procesare a informațiilor, accesorii	1,67	3,87	0,38	0,03	-	3,14	5,02	4,39	- echipamente de procesare a informațiilor, accesorii
<i>Alte articole și bunuri de folosință îndelungată pentru recreere și cultură</i>	24,00	36,72	28,81	15,03	-	0,11	2,09	1,11	<i>Alte articole și bunuri de folosință îndelungată pentru recreere și cultură</i>
din care:									din care:
- jocuri și jucării	4,43	7,27	5,18	1,47	16,84	12,86	30,48	15,57	- jocuri și jucării
- flori naturale	3,15	4,48	3,40	0,66	4,65	2,07	5,87	2,55	- flori naturale
- grădinărit și plante	0,50	0,58	0,54	0,64	2,90	2,23	4,41	1,52	- grădinărit și plante
- animale și păsări de casă (inclusiv hrana și medicamentele)	1,18	1,30	1,37	0,53	-	0,44	0,49	0,51	- animale și păsări de casă (inclusiv hrana și medicamentele)
- cărți, ziare și papetărie	13,99	21,67	18,20	11,55	0,67	1,17	1,66	0,55	- cărți, ziare și papetărie
<i>Articole și produse pentru îngrijire personală, total</i>	50,11	72,29	46,66	25,07	8,49	6,60	16,90	10,21	<i>Articole și produse pentru îngrijire personală, total</i>
- săpun de toaletă	4,18	5,00	3,62	3,30	39,25	33,79	64,40	31,51	- săpun de toaletă
- articole de parfumerie și cosmetică	24,80	38,25	22,27	9,40	4,38	3,59	4,64	3,58	- articole de parfumerie și cosmetică
- alte articole pentru îngrijire personală	21,13	29,04	20,77	12,37	18,44	14,97	32,91	14,24	- alte articole pentru îngrijire personală
<i>Bunuri personale</i>	1,89	3,37	1,31	0,28	16,43	15,23	26,85	13,69	<i>Bunuri personale</i>
din care:									din care:
- bijuterii	1,01	1,83	0,34	0,16	0,19	0,78	2,63	0,92	- bijuterii
<i>Țigări, tutun, articole și accesorii pentru fumat</i>	104,25	156,25	86,57	69,17	0,04	0,36	1,42	0,49	<i>Țigări, tutun, articole și accesorii pentru fumat</i>
					83,70	63,71	125,45	76,66	

TABELUL 66.
CHELTUIELI PENTRU CUMPĂRAREA DE MĂRFURI NEALIMENTARE,
PE REGIUNI, ÎN ANUL 2016

	Regiuni			
	Nord- Est	Sud- Est	Sud- Muntenia	Sud-Vest Oltenia
Total cheltuieli	488,40	563,75	596,49	540,49
din care, pentru:				
<i>Îmbrăcăminte</i>	61,33	49,93	59,32	59,87
din care:				
- confecții	44,37	34,09	41,70	37,98
- tricotaje	9,27	10,85	11,52	11,41
- ciorapi și șosete	5,58	3,76	4,66	7,84
<i>Încălțăminte</i>	46,78	41,77	44,98	60,16
<i>Produce pentru repararea curentă a locuinței</i>	9,31	5,47	2,86	5,01
<i>Combustibili lichizi</i> din care:	25,83	28,05	27,45	30,71
- gaz lichefiat (aragaz)	25,83	28,05	27,42	30,71
<i>Combustibili solizi (lemne și cărbuni)</i>	48,11	68,84	69,53	54,54
<i>Mobilă și articole de mobilier</i> din care:	4,68	7,35	3,76	5,05
- mobilă	3,76	6,74	3,60	4,57
<i>Covoare și alte articole pentru acoperit podeaua</i>	2,80	1,43	3,32	2,71
<i>Articole textile de uz gospodăresc</i>	8,22	8,81	8,76	11,84
<i>Aparate de uz casnic</i> din care:	8,03	13,02	15,15	13,37
- frigidere și congelatoare	2,09	2,51	4,01	2,74
- mașini de spălat rufe, vase	0,46	3,21	3,52	2,34
- mașini de încălzit și aparate de aer condiționat	0,37	1,02	0,48	0,01
<i>Sticlărie, veselă și alte articole de menaj</i>	2,74	3,01	3,13	2,04
<i>Instrumente și echipamente pentru casă și grădină</i>	2,65	1,29	1,72	1,32
<i>Produce pentru întreținerea curentă a locuinței</i> din care:	30,49	40,34	40,83	34,02
- detergenți	18,88	25,13	27,27	23,91

În anul 2015, s-a folosit Clasificarea standard pe destinații a cheltuielilor de consum la nivel de 5 DIGIT și pot exista diferențe față de anii anteriori la anumite produse și servicii.

- medii lunare pe o gospodărie, lei -					
	Vest	Nord- Vest	Centru	București- Ilfov	
Total cheltuieli	598,54	704,15	607,10	731,01	Total cheltuieli
din care, pentru:					din care, pentru:
<i>Îmbrăcăminte</i>	48,58	73,20	58,93	87,36	<i>Îmbrăcăminte</i>
din care:					din care:
- confecții	33,22	53,81	42,71	64,93	- confecții
- tricotaje	8,58	10,69	9,03	14,08	- tricotaje
- ciorapi și șosete	5,60	6,44	5,58	5,96	- ciorapi și șosete
<i>Încălțăminte</i>	55,87	65,73	58,04	66,65	<i>Încălțăminte</i>
<i>Produce pentru repararea curentă a locuinței</i>	2,96	5,07	3,79	3,03	<i>Produce pentru repararea curentă a locuinței</i>
<i>Combustibili lichizi</i> din care:	14,07	16,14	5,63	3,83	<i>Combustibili lichizi</i> din care:
- gaz lichefiat (aragaz)	14,07	16,14	5,63	3,83	- gaz lichefiat (aragaz)
<i>Combustibili solizi (lemne și cărbuni)</i>	39,53	55,56	28,28	7,46	<i>Combustibili solizi (lemne și cărbuni)</i>
<i>Mobilă și articole de mobilier</i> din care:	7,01	15,99	9,95	8,94	<i>Mobilă și articole de mobilier</i> din care:
- mobilă	5,88	13,94	9,33	7,79	- mobilă
<i>Covoare și alte articole pentru acoperit podeaua</i>	2,72	8,49	5,05	4,88	<i>Covoare și alte articole pentru acoperit podeaua</i>
<i>Articole textile de uz gospodăresc</i>	8,72	12,61	8,73	8,72	<i>Articole textile de uz gospodăresc</i>
<i>Aparate de uz casnic</i> din care:	13,58	25,19	13,41	20,58	<i>Aparate de uz casnic</i> din care:
- frigidere și congelatoare	1,29	5,90	2,72	5,98	- frigidere și congelatoare
- mașini de spălat rufe, vase	2,09	6,43	3,68	5,06	- mașini de spălat rufe, vase
- mașini de încălzit și aparate de aer condiționat	1,31	1,19	0,04	1,94	- mașini de încălzit și aparate de aer condiționat
<i>Sticlărie, veselă și alte articole de menaj</i>	2,72	3,16	2,29	2,42	<i>Sticlărie, veselă și alte articole de menaj</i>
<i>Instrumente și echipamente pentru casă și grădină</i>	0,59	2,78	0,84	0,22	<i>Instrumente și echipamente pentru casă și grădină</i>
<i>Produce pentru întreținerea curentă a locuinței</i> din care:	39,54	46,88	42,59	49,90	<i>Produce pentru întreținerea curentă a locuinței</i> din care:
- detergenți	27,45	26,92	25,38	30,33	- detergenți

TABELUL 66.
CHELTUIELI PENTRU CUMPĂRAREA DE MĂRFURI NEALIMENTARE,
PE REGIUNI, ÎN ANUL 2016 (continuare)

	Regiuni			
	Nord- Est	Sud- Est	Sud- Muntenia	Sud-Vest Oltenia
<i>Produse medicale, aparate și medicamente</i> din care:	48,39	56,99	64,97	57,26
- medicamente de uz uman	46,27	55,49	60,06	55,55
- aparatură terapeutică și echipamente medicale	1,89	1,35	4,48	1,59
<i>Mijloace auto-moto și alte mijloace de transport, accesorii și piese de schimb</i>	6,25	4,86	6,30	7,61
<i>Carburanți și lubrifianți</i> din care:	43,14	50,96	64,59	55,27
- benzină	30,04	34,55	46,02	37,32
<i>Aparate telefonice, echipamente audio-video, fotografice și de procesare a informațiilor, accesorii</i> din care:	5,97	10,48	12,82	9,89
- aparate de radio și alte aparate pentru redarea sunetului	0,09	0,16	0,08	0,31
- televizoare și videocasetofoane	1,14	5,53	6,68	3,65
- echipamente de procesare a informațiilor, accesorii	1,67	2,02	0,16	4,90
<i>Alte articole și bunuri de folosință îndelungată pentru recreere și cultură</i> din care:	18,93	20,90	16,94	19,87
- jocuri și jucării	3,41	4,96	2,79	3,63
- flori naturale	2,11	2,82	1,87	1,81
- grădinărit și plante	0,17	0,62	0,51	0,68
- animale și păsări de casă (inclusiv hrana și medicamentele)	0,78	0,82	1,54	0,52
- cărți, ziare și papetărie	12,24	10,99	9,71	12,65
<i>Articole și produse pentru îngrijire personală, total</i>	39,47	47,55	44,02	31,78
- săpun de toaletă	2,95	3,75	3,97	3,65
- articole de parfumerie și cosmetică	18,55	23,99	19,76	15,51
- alte articole pentru îngrijire personală	17,97	19,81	20,29	12,62
<i>Bunuri personale</i> din care:	1,50	1,54	1,65	1,01
- bijuterii	1,18	1,26	1,14	0,67
<i>Țigări, tutun, articole și accesorii pentru fumat</i>	71,10	97,43	102,22	74,09

- medii lunare pe o gospodărie, lei -

	Regiuni				
	Vest	Nord- Vest	Centru	București- Ilfov	
<i>Produse medicale, aparate și medicamente</i> din care:	56,92	56,62	58,79	91,38	<i>Produse medicale, aparate și medicamente</i> din care:
- medicamente de uz uman	55,56	51,54	55,81	86,91	- medicamente de uz uman
- aparatură terapeutică și echipamente medicale	0,73	4,57	2,55	3,30	- aparatură terapeutică și echipamente medicale
<i>Mijloace auto-moto și alte mijloace de transport, accesorii și piese de schimb</i>	6,00	29,15	6,88	8,29	<i>Mijloace auto-moto și alte mijloace de transport, accesorii și piese de schimb</i>
<i>Carburanți și lubrifianți</i> din care:	80,71	85,90	78,76	82,23	<i>Carburanți și lubrifianți</i> din care:
- benzină	67,93	44,77	59,48	69,53	- benzină
<i>Aparate telefonice, echipamente audio-video, fotografice și de procesare a informațiilor, accesorii</i> din care:	4,45	12,54	9,14	15,18	<i>Aparate telefonice, echipamente audio-video, fotografice și de procesare a informațiilor, accesorii</i> din care:
- aparate de radio și alte aparate pentru redarea sunetului	0,08	0,19	0,57	0,63	- aparate de radio și alte aparate pentru redarea sunetului
- televizoare și videocasetofoane	0,55	6,80	5,00	8,13	- televizoare și videocasetofoane
- echipamente de procesare a informațiilor, accesorii	2,77	1,15	0,81	0,99	- echipamente de procesare a informațiilor, accesorii
<i>Alte articole și bunuri de folosință îndelungată pentru recreere și cultură</i> din care:	21,88	25,13	31,39	39,86	<i>Alte articole și bunuri de folosință îndelungată pentru recreere și cultură</i> din care:
- jocuri și jucării	4,78	4,01	4,74	7,86	- jocuri și jucării
- flori naturale	2,24	4,88	5,53	4,23	- flori naturale
- grădinărit și plante	0,58	0,75	0,24	0,58	- grădinărit și plante
- animale și păsări de casă (inclusiv hrana și medicamentele)	1,03	1,09	0,59	2,99	- animale și păsări de casă (inclusiv hrana și medicamentele)
- cărți, ziare și papetărie	13,02	13,15	18,74	23,14	- cărți, ziare și papetărie
<i>Articole și produse pentru îngrijire personală, total</i>	45,16	54,69	58,05	81,79	<i>Articole și produse pentru îngrijire personală, total</i>
- săpun de toaletă	3,93	4,69	4,20	6,67	- săpun de toaletă
- articole de parfumerie și cosmetică	22,55	26,68	31,70	41,41	- articole de parfumerie și cosmetică
- alte articole pentru îngrijire personală	18,68	23,32	22,15	33,71	- alte articole pentru îngrijire personală
<i>Bunuri personale</i> din care:	1,19	2,62	2,25	3,26	<i>Bunuri personale</i> din care:
- bijuterii	0,47	0,82	1,73	0,59	- bijuterii
<i>Țigări, tutun, articole și accesorii pentru fumat</i>	144,16	100,74	121,76	140,95	<i>Țigări, tutun, articole și accesorii pentru fumat</i>

TABELUL 67.
CHELTUIELI PENTRU CUMPĂRAREA DE MĂRFURI NEALIMENTARE,
DUPĂ MĂRIMEA GOSPODĂRII, ÎN ANUL 2016

- medii lunare pe o persoană, lei -

	Total gospodării	gospodării formate din:					
		1 persoană	2 persoane	3 persoane	4 persoane	5 persoane	6 persoane și mai multe
Total cheltuieli	226,69	283,21	275,09	250,18	198,98	166,55	141,46
din care, pentru:							
<i>Îmbrăcăminte</i>	23,64	22,01	24,55	27,40	24,64	19,97	15,93
din care:							
- confecții	16,79	14,27	17,47	19,86	18,03	14,53	9,76
- tricotaje	4,04	3,99	4,03	4,48	4,07	3,44	3,72
- ciorapi și șosete	2,11	2,64	2,34	2,16	2,03	1,70	1,66
<i>Încălțăminte</i>	20,46	21,64	22,11	24,37	20,34	14,97	12,91
<i>Produse pentru repararea curentă a locuinței</i>	1,84	1,78	3,06	1,79	1,27	1,39	0,97
<i>Combustibili lichizi din care:</i>	7,38	16,11	9,23	5,82	5,28	5,75	5,86
- gaz lichefiat (aragaz)	7,38	16,11	9,22	5,82	5,28	5,75	5,86
<i>Combustibili solizi (lemne și cărbuni)</i>	17,99	23,04	24,73	14,98	12,10	16,86	19,79
<i>Mobilă și articole de mobilier din care:</i>	2,91	1,50	3,45	3,29	2,32	3,45	2,78
- mobilă	2,57	1,24	3,11	2,77	2,08	3,41	2,27
<i>Covoare și alte articole pentru acoperit podeaua</i>	1,48	0,90	2,20	1,66	0,97	1,39	1,22
<i>Articole textile de uz gospodăresc</i>	3,58	4,48	5,41	3,97	2,79	1,17	2,05
<i>Aparate de uz casnic din care:</i>	5,71	4,30	8,23	7,04	4,91	2,75	3,01
- frigidere și congelatoare	1,30	0,70	1,46	1,54	1,26	1,18	1,13
- mașini de spălat rufe, vase	1,25	0,43	1,71	1,49	1,39	0,55	0,70
- mașini de încălzit și aparate de aer condiționat	0,29	0,22	0,57	0,35	0,22	0,04	-
<i>Sticlărie, veselă și alte articole de menaj</i>	1,03	1,19	1,54	1,30	0,69	0,49	0,44

În anul 2015, s-a folosit Clasificarea standard pe destinații a cheltuielilor de consum la nivel de 5 DIGIT și pot exista diferențe față de anii anteriori la anumite produse și servicii.

TABELUL 67.
CHELTUIELI PENTRU CUMPĂRAREA DE MĂRFURI NEALIMENTARE,
DUPĂ MĂRIMEA GOSPODĂRII, ÎN ANUL 2016 (continuare)

- medii lunare pe o persoană, lei -

	Total gospodării	gospodării formate din:					
		1 persoană	2 persoane	3 persoane	4 persoane	5 persoane	6 persoane și mai multe
<i>Instrumente și echipamente pentru casă și grădină</i>	0,58	0,69	0,91	0,70	0,35	0,21	0,32
<i>Produse pentru întreținerea curentă a locuinței din care:</i>	15,23	23,79	19,95	16,01	12,07	9,85	8,32
- detergenți	9,60	14,41	12,09	9,92	7,89	6,96	5,74
<i>Produse medicale, aparate și medicamente din care:</i>	23,08	54,37	36,02	19,17	12,10	13,26	11,29
- medicamente de uz uman	21,91	52,58	34,12	17,93	11,28	12,57	11,15
- aparatură terapeutică și echipamente medicale	1,00	1,53	1,65	1,07	0,69	0,65	-
<i>Mijloace auto-moto și alte mijloace de transport, accesorii și piese de schimb</i>	3,56	1,28	3,48	3,97	5,46	2,58	1,20
<i>Carburanți și lubrifianți din care:</i>	25,06	15,43	26,55	32,58	28,00	18,63	12,57
- benzină	17,87	11,79	20,10	23,51	18,97	12,82	7,74
<i>Aparate telefonice, echipamente audio-video, fotografice și de procesare a informațiilor, accesorii din care:</i>	3,84	1,99	2,77	5,31	3,93	4,83	3,36
- aparate de radio și alte aparate pentru redarea sunetului	0,10	0,20	0,13	0,11	0,05	0,04	0,04
- televizoare și videocasetofoane	1,79	0,68	1,32	2,94	1,58	2,23	1,36
- echipamente de procesare a informațiilor, accesorii	0,63	0,14	0,28	0,34	1,03	1,75	0,36

TABELUL 67.
CHELTUIELI PENTRU CUMPĂRAREA DE MĂRFURI NEALIMENTARE,
DUPĂ MĂRIMEA GOSPODĂRIEI, ÎN ANUL 2016 (continuare)

- medii lunare pe o persoană, lei -

	Total gospodării	gospodării formate din:					
		1 persoană	2 persoane	3 persoane	4 persoane	5 persoane	6 persoane și mai multe
<i>Alte articole și bunuri de folosință îndelungată pentru recreere și cultură din care:</i>	9,07	7,37	6,52	10,83	11,80	7,44	7,76
- jocuri și jucării	1,67	0,41	0,54	2,39	2,63	1,27	1,97
- flori naturale	1,19	1,50	1,49	1,59	1,06	0,54	0,32
- grădinărit și plante	0,19	0,15	0,25	0,29	0,15	0,07	0,06
- animale și păsări de casă (inclusiv hrana și medicamentele)	0,44	0,88	0,68	0,58	0,22	0,12	0,11
- cărți, ziare și papetărie	5,29	3,99	3,21	5,71	7,43	5,34	5,14
<i>Articole și produse pentru îngrijire personală, total</i>	18,93	28,35	22,13	23,06	16,05	11,82	8,56
- săpun de toaletă	1,58	2,84	1,93	1,63	1,31	0,98	0,85
- articole de parfumerie și cosmetică	9,37	14,26	11,37	11,59	7,88	5,32	3,35
- alte articole pentru îngrijire personală	7,98	11,25	8,83	9,84	6,86	5,52	4,36
<i>Bunuri personale din care:</i>	0,71	0,64	1,06	0,88	0,61	0,36	0,21
- bijuterii	0,38	0,42	0,70	0,36	0,26	0,24	0,08
<i>Țigări, tutun, articole și accesorii pentru fumat</i>	39,38	51,15	50,03	44,64	31,79	28,60	21,95

TABELUL 68.
CHELTUIELI PENTRU CUMPĂRAREA DE MĂRFURI NEALIMENTARE,
DUPĂ NUMĂRUL COPIILOR SUB 18 ANI, ÎN ANUL 2016

	Total gospodării	Gospodării fără copii sub 18 ani	Gospodării cu copii sub 18 ani	- medii lunare pe o persoană, lei - gospodării cu:			
				1	2	3	4 copii și mai mulți
				copil	copii	copii	
Total cheltuieli din care, pentru:	226,69	249,78	189,70	224,55	181,89	112,53	88,18
<i>Îmbrăcăminte</i> din care:	23,64	22,64	25,25	29,39	24,41	15,17	13,80
- confecții	16,79	15,80	18,38	21,61	17,80	10,77	8,68
- tricotate	4,04	3,93	4,22	4,74	4,24	2,54	2,61
- ciorapi și șosete	2,11	2,17	2,02	2,28	1,98	1,37	1,19
<i>Încălțăminte</i>	20,46	21,13	19,38	22,78	18,43	12,31	10,11
<i>Produse pentru repararea curentă a locuinței</i>	1,84	2,43	0,91	1,02	0,75	0,21	2,02
<i>Combustibili lichizi</i> din care:	7,38	8,81	5,11	5,22	4,94	5,43	4,85
- gaz lichefiat (aragaz)	7,38	8,80	5,11	5,22	4,94	5,43	4,85
<i>Combustibili solizi (lemne și cărbuni)</i>	17,99	21,70	12,04	10,91	12,31	18,13	10,54
<i>Mobilă și articole de mobilier</i> din care:	2,91	3,41	2,09	2,53	1,44	0,22	5,33
- mobilă	2,57	3,11	1,72	2,06	1,34	0,19	3,66
<i>Covoare și alte articole pentru acoperit podeaua</i>	1,48	1,71	1,11	1,19	1,10	0,39	1,56
<i>Articole textile de uz gospodăresc</i>	3,58	4,29	2,44	3,30	2,03	0,45	1,22
<i>Aparate de uz casnic</i> din care:	5,71	6,65	4,20	5,23	4,04	1,51	1,28
- frigider și congelatoare	1,30	1,58	0,87	0,89	1,17	-	-
- mașini de spălat rufe, vase	1,25	1,37	1,04	0,85	1,38	1,38	-
- mașini de încălzit și aparate de aer condiționat	0,29	0,38	0,15	0,15	0,21	-	-
<i>Sticlărie, veselă și alte articole de menaj</i>	1,03	1,23	0,70	0,91	0,63	0,22	0,19

În anul 2015, s-a folosit Clasificarea standard pe destinații a cheltuielilor de consum la nivel de 5 DIGIT și pot exista diferențe față de anii anteriori la anumite produse și servicii.

TABELUL 68.
CHELTUIELI PENTRU CUMPĂRAREA DE MĂRFURI NEALIMENTARE,
DUPĂ NUMĂRUL COPIILOR SUB 18 ANI, ÎN ANUL 2016 (continuare)

	Total gospodării	Gospodării fără copii sub 18 ani	Gospodării cu copii sub 18 ani	- medii lunare pe o persoană, lei -			
				gospodării cu:			
				1 copil	2 copii	3 copii	4 copii și mai mulți
<i>Instrumente și echipamente pentru casă și grădină</i>	0,58	0,71	0,36	0,40	0,40	0,18	0,12
<i>Produse pentru întreținerea curentă a locuinței din care:</i>	15,23	17,05	12,31	14,69	11,41	7,67	6,72
- detergenți	9,60	10,62	7,95	9,07	7,71	5,69	4,33
<i>Produse medicale, aparate și medicamente din care:</i>	23,08	31,46	9,66	11,71	8,96	5,63	4,41
- medicamente de uz uman	21,91	29,97	8,99	11,06	8,03	5,56	4,39
- aparatură terapeutică și echipamente medicale	1,00	1,31	0,52	0,46	0,79	-	-
<i>Mijloace auto-moto și alte mijloace de transport, accesorii și piese de schimb</i>	3,56	2,94	4,55	3,70	7,11	0,61	0,53
<i>Carburanți și lubrifianți din care:</i>	25,06	25,04	25,09	31,05	25,05	10,10	2,44
- benzină	17,87	18,36	17,07	21,71	16,37	6,78	1,51
<i>Aparate telefonice, echipamente audio-video, fotografice și de procesare a informațiilor, accesorii din care:</i>	3,84	4,06	3,47	4,52	3,42	0,55	0,09
- aparate de radio și alte aparate pentru redarea sunetului	0,10	0,12	0,05	0,10	0,01	-	0,05
- televizoare și videocasetofoane	1,79	2,10	1,30	2,51	0,36	-	-
- echipamente de procesare a informațiilor, accesorii	0,63	0,41	0,99	0,27	2,23	-	-

TABELUL 68.
CHELTUIELI PENTRU CUMPĂRAREA DE MĂRFURI NEALIMENTARE,
DUPĂ NUMĂRUL COPIILOR SUB 18 ANI, ÎN ANUL 2016 (continuare)

	Total gospodării	Gospodării fără copii sub 18 ani	Gospodării cu copii sub 18 ani	- medii lunare pe o persoană, lei -			
				gospodării cu:			
				1 copil	2 copii	3 copii	4 copii și mai mulți
<i>Alte articole și bunuri de folosință îndelungată pentru recreere și cultură din care:</i>	9,07	6,76	12,76	12,95	14,32	8,53	7,60
- jocuri și jucării	1,67	0,84	3,00	3,15	3,61	0,96	1,01
- flori naturale	1,19	1,27	1,06	1,33	1,02	0,38	0,29
- grădinărit și plante	0,19	0,19	0,18	0,21	0,20	0,07	0,01
- animale și păsări de casă (inclusiv hrana și medicamentele)	0,44	0,56	0,26	0,37	0,19	0,10	-
- cărți, ziare și papetărie	5,29	3,58	8,02	7,62	9,00	7,03	6,29
<i>Articole și produse pentru îngrijire personală, total</i>	18,93	20,10	17,05	21,75	15,32	8,18	5,32
- săpun de toaletă	1,58	1,75	1,30	1,55	1,22	0,77	0,67
- articole de parfumerie și cosmetică	9,37	10,26	7,93	10,76	6,68	2,95	1,65
- alte articole pentru îngrijire personală	7,98	8,09	7,82	9,44	7,42	4,46	3,00
<i>Bunuri personale din care:</i>	0,71	0,80	0,57	0,85	0,41	0,14	0,12
- bijuterii	0,38	0,43	0,31	0,50	0,20	0,01	-
<i>Țigări, tutun, articole și accesorii pentru fumat</i>	39,38	45,62	29,37	39,19	23,93	15,92	9,19

TABELUL 69.
CHELTUIELI PENTRU CUMPĂRAREA DE MĂRFURI NEALIMENTARE,
DUPĂ NIVELUL DE INSTRUIRE AL CAPULUI GOSPODĂRIEI, ÎN ANUL 2016

	Total gospodării	- medii lunare pe o gospodărie, lei - nivelul de instruire:		
		Primar ¹⁾	Secundar	Superior
Total cheltuieli	600,17	337,98	527,44	921,44
din care, pentru:				
<i>Îmbrăcăminte</i>	62,60	19,79	51,50	111,73
din care:				
- confecții	44,45	11,94	35,44	84,22
- tricotaje	10,70	3,15	9,33	16,81
- ciorapi și șosete	5,59	2,99	5,21	7,33
<i>Încălțăminte</i>	54,17	21,93	44,43	97,12
<i>Produse pentru repararea curentă a locuinței</i>	4,88	0,75	4,76	5,54
<i>Combustibili lichizi</i>	19,55	26,04	22,11	8,30
din care:				
- gaz lichefiat (aragaz)	19,54	26,04	22,11	8,30
<i>Combustibili solizi (lemne și cărbuni)</i>	47,62	68,50	53,12	23,30
<i>Mobilă și articole de mobilier</i>	7,70	-	6,42	13,41
din care:				
- mobilă	6,82	-	5,51	12,66
<i>Covoare și alte articole pentru acoperit podeaua</i>	3,92	2,66	3,70	4,93
<i>Articole textile de uz gospodăresc</i>	9,47	3,73	8,51	13,77
<i>Aparate de uz casnic</i>	15,11	3,08	11,46	31,20
din care:				
- frigidere și congelatoare	3,45	-	2,96	5,69
- mașini de spălat rufe, vase	3,30	-	2,22	8,06
- mașini de încălzit și aparate de aer condiționat	0,77	-	0,34	2,67
<i>Sticlărie, veselă și alte articole de menaj</i>	2,72	2,60	2,34	4,35
<i>Instrumente și echipamente pentru casă și grădină</i>	1,52	9,04	1,50	1,39
<i>Produse pentru întreținerea curentă a locuinței</i>	40,33	25,84	37,23	54,08
din care:				
- detergenți	25,40	17,01	23,99	31,74

¹⁾ Inclusiv fără școală absolvită

În anul 2015, s-a folosit Clasificarea standard pe destinații a cheltuielilor de consum la nivel de 5 DIGIT și pot exista diferențe față de anii anteriori la anumite produse și servicii.

TABELUL 69.
CHELTUIELI PENTRU CUMPĂRAREA DE MĂRFURI NEALIMENTARE,
DUPĂ NIVELUL DE INSTRUIRE AL CAPULUI GOSPODĂRIEI, ÎN ANUL 2016 (continuare)

	Total gospodării	- medii lunare pe o gospodărie, lei - nivelul de instruire:		
		Primar ¹⁾	Secundar	Superior
<i>Produse medicale, aparate și medicamente</i> din care:	61,10	59,44	60,16	65,21
- medicamente de uz uman	58,00	59,32	57,35	60,74
- aparatură terapeutică și echipamente medicale	2,66	0,12	2,44	3,74
<i>Mijloace auto-moto și alte mijloace de transport, accesorii și piese de schimb</i>	9,42	0,31	6,27	23,25
<i>Carburanți și lubrifianți</i> din care:	66,35	23,30	48,96	142,57
- benzină	47,30	13,81	33,69	106,94
<i>Aparate telefonice, echipamente audio-video, fotografice și de procesare a informațiilor, accesorii</i> din care:	10,15	-	7,65	21,26
- aparate de radio și alte aparate pentru redarea sunetului	0,25	-	0,23	0,34
- televizoare și videocasetofoane	4,75	-	3,50	10,30
- echipamente de procesare a informațiilor, accesorii	1,67	-	1,20	3,73
<i>Alte articole și bunuri de folosință îndelungată pentru recreere și cultură</i> din care:	24,00	10,16	18,22	49,33
- jocuri și jucării	4,43	0,61	3,05	10,48
- flori naturale	3,15	0,67	2,30	6,88
- grădinărit și plante	0,50	0,89	0,41	0,86
- animale și păsări de casă (inclusiv hrana și medicamentele)	1,18	0,29	0,79	2,87
- cărți, ziare și papetărie	13,99	7,49	11,21	26,17
<i>Articole și produse pentru îngrijire personală, total</i>	50,11	15,23	40,88	90,90
- săpun de toaletă	4,18	2,64	3,92	5,33
- articole de parfumerie și cosmetică	24,80	5,44	18,99	50,41
- alte articole pentru îngrijire personală	21,13	7,15	17,97	35,16
<i>Bunuri personale</i> din care:	1,89	-	0,98	5,85
- bijuterii	1,01	-	0,42	3,61
<i>Țigări, tutun, articole și accesorii pentru fumat</i>	104,25	45,58	94,55	147,81

¹⁾ Inclusiv fără școală absolvită

TABELUL 70.
CHELTUIELI PENTRU CUMPĂRAREA DE MĂRFURI NEALIMENTARE,
DUPĂ VÂRSTA CAPULUI GOSPODĂRIEI, ÎN ANUL 2016

	- medii lunare pe o gospodărie, lei -					
	Total gospodării	vârsta capului gospodăriei:				
		15 – 24 ani	25 – 34 ani	35 – 49 ani	50 – 64 ani	65 ani și peste
Total cheltuieli	600,17	390,07	651,28	711,35	653,55	442,23
din care, pentru:						
<i>Îmbrăcăminte</i>	62,60	58,78	80,55	89,59	62,93	31,45
din care:						
- confecții	44,45	44,1	61,95	64,06	44,64	20,21
- tricotaje	10,70	9,06	10,76	15,59	10,95	6,02
- ciorapi și șosete	5,59	3,43	5,59	7,44	5,64	3,96
<i>Încălțăminte</i>	54,17	42,70	57,20	75,32	59,10	29,76
<i>Produse pentru repararea curentă a locuinței</i>	4,88	-	3,09	4,54	6,82	4,31
<i>Combustibili lichizi</i>	19,55	10,56	13,57	18,65	19,72	22,69
din care:						
- gaz lichefiat (aragaz)	19,54	10,56	13,57	18,64	19,72	22,68
<i>Combustibili solizi (lemne și cărbuni)</i>	47,62	18,23	28,15	39,58	47,68	63,00
<i>Mobilă și articole de mobilier</i>	7,70	0,70	8,69	7,54	9,84	5,91
din care:						
- mobilă	6,82	0,70	6,90	6,36	8,76	5,77
<i>Covoare și alte articole pentru acoperit podeaua</i>	3,92	0,71	3,68	4,70	4,36	3,04
<i>Articole textile de uz gospodăresc</i>	9,47	2,77	8,27	9,75	10,50	9,01
<i>Aparate de uz casnic</i>	15,11	0,39	13,62	16,25	21,06	9,95
din care:						
- frigidere și congelatoare	3,45	-	2,02	2,95	6,29	2,01
- mașini de spălat rufe, vase	3,30	-	2,89	4,77	3,67	1,91
- mașini de încălzit și aparate de aer condiționat	0,77	-	-	0,57	1,76	0,38
<i>Sticlărie, veselă și alte articole de menaj</i>	2,72	0,52	2,77	2,76	3,22	2,32
<i>Instrumente și echipamente pentru casă și grădină</i>	1,52	0,21	1,27	1,46	1,43	1,81
<i>Produse pentru întreținerea curentă a locuinței</i>	40,33	25,01	42,62	45,73	42,76	33,09
din care:						
- detergenți	25,40	15,83	26,22	29,47	26,82	20,55

În anul 2015, s-a folosit Clasificarea standard pe destinații a cheltuielilor de consum la nivel de 5 DIGIT și pot exista diferențe față de anii anteriori la anumite produse și servicii.

TABELUL 70.
CHELTUIELI PENTRU CUMPĂRAREA DE MĂRFURI NEALIMENTARE,
DUPĂ VÂRSTA CAPULUI GOSPODĂRIEI, ÎN ANUL 2016 (continuare)

	- medii lunare pe o gospodărie, lei -					
	Total gospodării	vârsta capului gospodăriei:				
		15 – 24 ani	25 – 34 ani	35 – 49 ani	50 – 64 ani	65 ani și peste
<i>Produse medicale, aparate și medicamente</i> din care:	61,10	12,92	27,43	35,24	65,60	94,70
- medicamente de uz uman	58,00	12,80	25,27	32,88	61,99	90,88
- aparatură terapeutică și echipamente medicale	2,66	-	1,67	1,94	3,31	3,23
<i>Mijloace auto-moto și alte mijloace de transport, accesorii și piese de schimb</i>	9,42	0,44	10,82	17,53	8,92	2,32
<i>Carburanți și lubrifianți</i> din care:	66,35	24,05	87,72	92,66	77,49	26,79
- benzină	47,30	18,32	64,18	64,47	55,66	19,58
<i>Aparate telefonice, echipamente audio-video, fotografice și de procesare a informațiilor, accesorii</i> din care:	10,15	7,69	13,26	12,78	14,26	3,12
- aparate de radio și alte aparate pentru redarea sunetului	0,25	-	0,35	0,30	0,23	0,21
- televizoare și videocasetofoane	4,75	1,06	6,36	5,24	7,12	1,80
- echipamente de procesare a informațiilor, accesorii	1,67	0,30	0,89	3,55	1,81	0,14
<i>Alte articole și bunuri de folosință îndelungată pentru recreere și cultură</i> din care:	24,00	23,18	28,28	40,28	20,27	10,89
- jocuri și jucării	4,43	1,26	10,89	6,69	3,07	1,50
- flori naturale	3,15	2,01	3,40	4,15	3,45	1,93
- grădinărit și plante	0,50	0,27	0,36	0,68	0,54	0,35
- animale și păsări de casă (inclusiv hrana și medicamentele)	1,18	0,94	0,91	1,30	1,29	1,07
- cărți, ziare și papetărie	13,99	18,70	11,9	26,48	10,99	5,65
<i>Articole și produse pentru îngrijire personală, total</i>	50,11	54,58	72,79	61,55	52,56	29,41
- săpun de toaletă	4,18	3,63	4,68	4,78	4,29	3,37
- articole de parfumerie și cosmetică	24,80	29,59	34,78	31,81	27,17	12,57
- alte articole pentru îngrijire personală	21,13	21,36	33,33	24,96	21,10	13,47
<i>Bunuri personale</i> din care:	1,89	1,25	3,91	2,34	2,17	0,56
- bijuterii	1,01	0,24	2,41	1,47	0,89	0,25
<i>Țigări, tutun, articole și accesorii pentru fumat</i>	104,25	101,21	138,90	128,59	119,68	56,30

TABELUL 71.
CHELTUIELI PENTRU CUMPĂRAREA DE MĂRFURI NEALIMENTARE,
PE DECILE, ÎN ANUL 2016

	Decila 1	Decila 2	Decila 3	Decila 4	Decila 5	- medii lunare pe o gospodărie, lei -					
						Decila 6	Decila 7	Decila 8	Decila 9	Decila 10	
Total cheltuieli	264,36	331,04	422,01	466,55	507,83	616,47	687,53	747,72	844,08	1113,99	Total cheltuieli
din care, pentru:											din care, pentru:
<i>Îmbrăcăminte</i>	31,89	29,95	40,68	45,19	48,29	59,20	59,48	76,46	91,40	143,44	<i>Îmbrăcăminte</i>
din care:											din care:
- confecții	19,32	17,76	26,92	31,53	32,73	40,77	41,64	53,66	68,37	111,75	- confecții
- tricotaje	7,11	7,18	7,80	7,68	9,21	11,29	9,81	13,02	13,47	20,38	- tricotaje
- ciorapi și șosete	3,58	4,07	4,82	4,86	5,11	5,89	6,06	7,47	6,67	7,40	- ciorapi și șosete
<i>Încălțăminte</i>	25,45	25,61	30,59	38,36	38,21	51,67	56,88	69,02	81,35	124,59	<i>Încălțăminte</i>
<i>Produse pentru repararea curentă a locuinței</i>	3,39	4,42	3,32	3,27	3,53	4,34	4,60	6,44	6,47	9,05	<i>Produse pentru repararea curentă a locuinței</i>
<i>Combustibili lichizi</i>	28,87	31,70	29,69	24,59	20,59	17,03	14,48	12,24	10,23	6,08	<i>Combustibili lichizi</i>
din care:											din care:
- gaz lichefiat (aragaz)	28,86	31,66	29,69	24,59	20,58	17,03	14,48	12,24	10,23	6,08	- gaz lichefiat (aragaz)
<i>Combustibili solizi (lemne și cărbuni)</i>	26,91	42,24	60,62	67,21	58,51	59,04	66,55	43,47	34,65	16,98	<i>Combustibili solizi (lemne și cărbuni)</i>
<i>Mobilă și articole de mobilier</i>	0,25	3,08	3,13	0,96	2,58	7,40	11,86	15,02	10,66	22,01	<i>Mobilă și articole de mobilier</i>
din care:											din care:
- mobilă	0,23	1,87	3,10	0,74	1,83	5,31	11,26	14,06	9,83	19,94	- mobilă
<i>Covoare și alte articole pentru acoperit podeaua</i>	0,74	1,97	2,74	1,43	3,80	2,42	4,34	6,51	6,43	8,85	<i>Covoare și alte articole pentru acoperit podeaua</i>
<i>Articole textile de uz gospodăresc</i>	2,87	5,08	5,85	8,03	8,32	9,69	12,44	12,37	13,72	16,33	<i>Articole textile de uz gospodăresc</i>
<i>Aparate de uz casnic</i>	0,70	2,85	4,59	4,68	9,45	14,53	21,86	19,71	31,97	40,79	<i>Aparate de uz casnic</i>
din care:											din care:
- frigidere și congelatoare	-	-	1,02	0,49	1,67	5,37	5,08	5,19	7,36	8,31	- frigidere și congelatoare
- mașini de spălat rufe, vase	-	-	0,69	1,35	2,16	0,90	5,76	3,02	7,92	11,21	- mașini de spălat rufe, vase
- mașini de încălzit și aparate de aer condiționat	0,12	0,44	-	0,04	0,04	0,84	0,36	1,26	3,07	1,55	- mașini de încălzit și aparate de aer condiționat
<i>Sticlărie, veselă și alte articole de menaj</i>	0,95	1,12	1,85	2,26	2,15	3,05	2,70	3,62	3,65	5,86	<i>Sticlărie, veselă și alte articole de menaj</i>
<i>Instrumente și echipamente pentru casă și grădină</i>	1,24	1,09	1,05	2,46	1,67	1,10	1,39	1,74	1,54	1,96	<i>Instrumente și echipamente pentru casă și grădină</i>
<i>Produse pentru întreținerea curentă a locuinței</i>	23,13	26,31	32,00	35,04	38,40	43,36	46,34	48,10	53,60	56,95	<i>Produse pentru întreținerea curentă a locuinței</i>
din care:											din care:
- detergenți	17,12	18,38	21,17	23,11	25,26	27,71	28,49	29,51	30,95	32,34	- detergenți

În anul 2015, s-a folosit Clasificarea standard pe destinații a cheltuielilor de consum la nivel de 5 DIGIT și pot exista diferențe față de anii anteriori la anumite produse și servicii.

TABELUL 71.
CHELTUIELI PENTRU CUMPĂRAREA DE MĂRFURI NEALIMENTARE,
PE DECILE, ÎN ANUL 2016 (continuare)

	Decila 1	Decila 2	Decila 3	Decila 4	Decila 5
<i>Produse medicale, aparate și medicamente</i>	26,64	46,15	58,88	61,15	70,62
din care:					
- medicamente de uz uman	26,34	44,61	58,00	59,30	68,77
- aparatură terapeutică și echipamente medicale	0,03	1,15	0,75	1,50	1,65
<i>Mijloace auto-moto și alte mijloace de transport, accesorii și piese de schimb</i>	0,23	2,14	1,67	11,98	3,01
<i>Carburanți și lubrifianți</i>	11,28	20,43	31,70	30,76	42,12
din care:					
- benzină	6,57	10,14	19,97	19,13	29,40
<i>Aparate telefonice, echipamente audio-video, fotografice și de procesare a informațiilor, accesorii</i>	1,65	0,72	3,43	8,99	7,26
din care:					
- aparate de radio și alte aparate pentru redarea sunetului	0,06	0,08	0,06	0,12	0,23
- televizoare și videocasetofoane	0,39	0,25	2,28	1,26	2,05
- echipamente de procesare a informațiilor, accesorii	-	-	-	2,70	3,40
<i>Alte articole și bunuri de folosință îndelungată pentru recreere și cultură</i>	12,33	11,57	14,12	16,21	20,68
din care:					
- jocuri și jucării	1,40	1,30	2,63	3,79	3,96
- flori naturale	0,49	0,94	1,32	1,73	2,23
- grădinărit și plante	0,02	0,23	0,31	0,36	0,31
- animale și păsări de casă (inclusiv hrana și medicamentele)	0,05	0,22	0,77	0,65	0,81
- cărți, ziare și papetărie	10,35	8,82	8,89	9,44	13,08
<i>Articole și produse pentru îngrijire personală, total</i>	20,28	22,45	27,65	34,54	42,96
- săpun de toaletă	3,02	2,91	3,45	3,87	4,04
- articole de parfumerie și cosmetică	5,99	8,04	10,64	14,39	19,94
- alte articole pentru îngrijire personală	11,27	11,50	13,56	16,28	18,98
<i>Bunuri personale</i>	0,17	0,15	0,41	0,42	0,65
din care:					
- bijuterii	0,03	0,07	0,21	0,10	0,50
<i>Țigări, tutun, articole și accesorii pentru fumat</i>	43,84	50,45	66,06	67,42	82,71

- medii lunare pe o gospodărie, lei -

	Decila 6	Decila 7	Decila 8	Decila 9	Decila 10	
	77,57	74,42	71,52	67,11	56,97	<i>Produse medicale, aparate și medicamente</i>
						din care:
	73,14	70,36	67,13	61,35	50,96	- medicamente de uz uman
	3,95	3,78	4,02	5,26	4,53	- aparatură terapeutică și echipamente medicale
	4,72	8,22	14,21	28,81	19,20	<i>Mijloace auto-moto și alte mijloace de transport, accesorii și piese de schimb</i>
	66,24	78,45	94,06	114,49	173,93	<i>Carburanți și lubrifianți</i>
						din care:
	46,66	55,94	66,57	88,38	130,22	- benzină
	9,17	8,53	9,02	13,27	39,48	<i>Aparate telefonice, echipamente audio-video, fotografice și de procesare a informațiilor, accesorii</i>
						din care:
	0,49	0,19	0,36	0,25	0,71	- aparate de radio și alte aparate pentru redarea sunetului
	6,08	3,96	3,07	7,85	20,31	- televizoare și videocasetofoane
	0,82	0,22	1,31	0,56	7,65	- echipamente de procesare a informațiilor, accesorii
	25,68	25,71	31,77	32,96	48,97	<i>Alte articole și bunuri de folosință îndelungată pentru recreere și cultură</i>
						din care:
	4,35	4,74	7,13	5,78	9,19	- jocuri și jucării
	3,11	3,57	4,46	5,91	7,77	- flori naturale
	0,48	0,38	1,00	0,94	0,96	- grădinărit și plante
	1,09	0,98	1,20	1,97	4,06	- animale și păsări de casă (inclusiv hrana și medicamentele)
	16,22	14,89	16,38	17,46	24,41	- cărți, ziare și papetărie
	49,29	55,79	63,24	77,06	107,82	<i>Articole și produse pentru îngrijire personală, total</i>
	4,48	4,55	4,76	5,16	5,57	- săpun de toaletă
	24,12	27,15	30,82	41,50	65,35	- articole de parfumerie și cosmetică
	20,69	24,09	27,66	30,40	36,90	- alte articole pentru îngrijire personală
	1,22	1,00	2,69	2,74	9,43	<i>Bunuri personale</i>
						din care:
	0,64	0,35	1,26	0,91	6,06	- bijuterii
	106,22	129,41	141,96	157,02	197,33	<i>Țigări, tutun, articole și accesorii pentru fumat</i>

În anul 2015, s-a folosit Clasificarea standard pe destinații a cheltuielilor de consum la nivel de 5 DIGIT și pot exista diferențe față de anii anteriori la anumite produse și servicii.

TABELUL 72.
CHELTUIELI PENTRU CUMPĂRAREA DE MĂRFURI NEALIMENTARE,
DUPĂ SEXUL CAPULUI GOSPODĂRIEI, ÎN ANUL 2016

	- medii lunare pe o gospodărie, lei -		
	Total gospodării	sexul capului gospodăriei:	
		Masculin	Feminin
Total cheltuieli	600,17	665,02	422,02
din care, pentru:			
<i>Îmbrăcăminte</i>	62,60	70,21	42,26
din care:			
- confecții	44,45	49,86	29,97
- tricotaje	10,70	12,13	6,86
- ciorapi și șosete	5,59	6,13	4,17
<i>Încălțăminte</i>	54,17	60,52	37,21
<i>Produse pentru repararea curentă a locuinței</i>	4,88	5,44	3,39
<i>Combustibili lichizi din care:</i>	19,55	20,17	17,88
- gaz lichefiat (aragaz)	19,54	20,17	17,88
<i>Combustibili solizi (lemne și cărbuni)</i>	47,62	51,38	37,58
<i>Mobilă și articole de mobilier din care:</i>	7,70	8,69	5,03
- mobilă	6,82	7,61	4,72
<i>Covoare și alte articole pentru acoperit podeaua</i>	3,92	4,35	2,78
<i>Articole textile de uz gospodăresc</i>	9,47	10,09	7,82
<i>Aparate de uz casnic din care:</i>	15,11	18,20	6,86
- frigidere și congelatoare	3,45	4,24	1,35
- mașini de spălat rufe, vase	3,30	4,12	1,10
- mașini de încălzit și aparate de aer condiționat	0,77	0,95	0,29
<i>Sticlărie, veselă și alte articole de menaj</i>	2,72	3,02	1,92
<i>Instrumente și echipamente pentru casă și grădină</i>	1,52	1,81	0,75
<i>Produse pentru întreținerea curentă a locuinței din care:</i>	40,33	43,16	32,75
- detergenți	25,40	27,25	20,48

În anul 2015, s-a folosit Clasificarea standard pe destinații a cheltuielilor de consum la nivel de 5 DIGIT și pot exista diferențe față de anii anteriori la anumite produse și servicii.

TABELUL 72.
CHELTUIELI PENTRU CUMPĂRAREA DE MĂRFURI NEALIMENTARE,
DUPĂ SEXUL CAPULUI GOSPODĂRIEI, ÎN ANUL 2016 (continuare)

- medii lunare pe o gospodărie, lei -

	Total gospodării	sexul capului gospodăriei:	
		Masculin	Feminin
<i>Produse medicale, aparate și medicamente</i>	61,10	59,34	65,82
din care:			
- medicamente de uz uman	58,00	55,77	63,96
- aparatură terapeutică și echipamente medicale	2,66	3,13	1,40
<i>Mijloace auto-moto și alte mijloace de transport, accesorii și piese de schimb</i>	9,42	11,97	2,61
<i>Carburanți și lubrifianți</i>	66,35	79,72	30,59
din care:			
- benzină	47,30	56,40	22,98
<i>Aparate telefonice, echipamente audio-video, fotografice și de procesare a informațiilor, accesorii</i>	10,15	12,36	4,26
din care:			
- aparate de radio și alte aparate pentru redarea sunetului	0,25	0,27	0,21
- televizoare și videocasetofoane	4,75	5,66	2,31
- echipamente de procesare a informațiilor, accesorii	1,67	2,16	0,36
<i>Alte articole și bunuri de folosință îndelungată pentru recreere și cultură</i>	24,00	26,73	16,69
din care:			
- jocuri și jucării	4,43	5,13	2,56
- flori naturale	3,15	3,51	2,18
- grădinărit și plante	0,50	0,6	0,24
- animale și păsări de casă (inclusiv hrana și medicamentele)	1,18	1,06	1,50
- cărți, ziare și papetărie	13,99	15,64	9,59
<i>Articole și produse pentru îngrijire personală, total</i>	50,11	53,57	40,86
- săpun de toaletă	4,18	4,35	3,73
- articole de parfumerie și cosmetică	24,80	26,39	20,53
- alte articole pentru îngrijire personală	21,13	22,83	16,60
<i>Bunuri personale</i>	1,89	2,15	1,19
din care:			
- bijuterii	1,01	1,17	0,59
<i>Țigări, tutun, articole și accesorii pentru fumat</i>	104,25	118,69	65,63

TABELUL 73.
CHELTUIELI PENTRU PLATA SERVICIILOR,
PE CATEGORII DE GOSPODĂRII ȘI MEDII, ÎN ANUL 2016

	Total gospodării	din care, gospodării de:		
		Salariați	Lucrători pe cont propriu în activități neagricole	Agriculatori
Total cheltuieli din care, pentru:	491,61	658,09	426,64	247,68
Chirie	20,30	37,67	24,19	2,57
Energie electrică	94,06	107,41	92,28	82,51
Energie termică	13,61	19,75	3,61	-
Gaze naturale	56,00	74,90	40,72	3,34
Apă, canal, salubritate și servicii comunale	56,35	75,86	37,49	12,41
Alte servicii pentru întreținerea locuinței	12,85	13,92	12,22	11,08
Confecționarea, repararea și închirierea îmbrăcăminte și încălțăminte	0,74	1,03	0,44	0,18
Servicii de sănătate	26,26	33,87	12,04	7,20
Servicii de transport	33,59	44,18	43,39	24,07
Poștă și curier	0,36	0,59	0,35	0,10
Servicii de telefonie	90,71	123,21	88,09	60,61
Tratamentul sanitar - veterinar al animalelor de casă	0,46	0,49	0,34	0,97
Servicii culturale și de recreere	7,46	13,79	6,07	0,72
Abonamente radio - TV	23,95	24,30	24,64	22,13
Lucrări foto	0,21	0,38	0,19	0,02
Jocuri de noroc	0,48	0,65	0,51	0,18
Educație	4,05	6,74	2,65	1,02
Servicii de cazare (altele decât cele de natură turistică)	4,77	7,32	7,58	6,93
Servicii turistice	13,71	24,37	4,80	1,06
Îngrijire personală	13,89	21,88	13,07	4,85
Îngrijirea la domiciliu	1,86	2,35	0,33	-
Asigurări	9,82	14,73	8,20	3,93

În anul 2015, s-a folosit Clasificarea standard pe destinații a cheltuielilor de consum la nivel de 5 DIGIT și pot exista diferențe față de anii anteriori la anumite produse și servicii.

- medii lunare pe o gospodărie, lei -

	gospodării din:				Total cheltuieli din care, pentru:
	Șomeri	Pensionari	Urban	Rural	
	363,41	377,43	624,15	319,20	
Chirie	12,84	1,06	34,79	1,45	Chirie
Energie electrică	86,34	84,20	96,67	90,66	Energie electrică
Energie termică	11,03	10,80	23,99	0,11	Energie termică
Gaze naturale	55,39	48,15	84,44	19,00	Gaze naturale
Apă, canal, salubritate și servicii comunale	49,67	47,01	84,15	20,18	Apă, canal, salubritate și servicii comunale
Alte servicii pentru întreținerea locuinței	1,20	12,98	15,92	8,87	Alte servicii pentru întreținerea locuinței
Confecționarea, repararea și închirierea îmbrăcăminte și încălțăminte	0,25	0,61	1,02	0,38	Confecționarea, repararea și închirierea îmbrăcăminte și încălțăminte
Servicii de sănătate	9,10	24,82	34,88	15,05	Servicii de sănătate
Servicii de transport	15,96	24,53	32,89	34,50	Servicii de transport
Poștă și curier	0,06	0,22	0,50	0,19	Poștă și curier
Servicii de telefonie	79,74	65,09	106,57	70,08	Servicii de telefonie
Tratamentul sanitar - veterinar al animalelor de casă	-	0,38	0,38	0,56	Tratamentul sanitar - veterinar al animalelor de casă
Servicii culturale și de recreere	1,72	2,74	11,67	1,98	Servicii culturale și de recreere
Abonamente radio - TV	20,19	24,25	24,19	23,63	Abonamente radio - TV
Lucrări foto	0,37	0,07	0,30	0,08	Lucrări foto
Jocuri de noroc	0,66	0,37	0,62	0,29	Jocuri de noroc
Educație	3,10	1,57	4,90	2,94	Educație
Servicii de cazare (altele decât cele de natură turistică)	1,50	1,99	3,31	6,67	Servicii de cazare (altele decât cele de natură turistică)
Servicii turistice	5,26	5,34	19,65	5,98	Servicii turistice
Îngrijire personală	5,54	7,93	19,14	7,07	Îngrijire personală
Îngrijirea la domiciliu	-	2,00	2,60	0,90	Îngrijirea la domiciliu
Asigurări	2,32	6,30	13,33	5,26	Asigurări

TABELUL 74.
CHELTUIELI PENTRU PLATA SERVICIILOR,
PE REGIUNI, ÎN ANUL 2016

- medii lunare pe o gospodărie, lei -

	Regiuni:							
	Nord- Est	Sud- Est	Sud- Muntenia	Sud- Vest Oltenia	Vest	Nord- Vest	Centru	București- Ilfov
Total cheltuieli	394,48	458,85	441,94	362,59	520,60	484,76	497,90	809,95
din care, pentru:								
Chirie	15,69	25,18	8,42	2,23	17,74	10,65	17,31	66,77
Energie electrică	93,90	100,82	98,91	85,07	107,64	82,24	87,75	96,84
Energie termică	3,55	14,29	7,41	13,49	14,14	10,48	1,79	48,88
Gaze naturale	36,52	33,07	48,51	28,85	72,34	65,76	97,65	76,12
Apă, canal, salubritate și servicii comunale	36,31	58,88	43,96	34,18	60,68	55,50	53,85	115,40
Alte servicii pentru întreținerea locuinței	14,16	11,95	14,20	8,09	5,77	15,46	9,68	20,14
Confecționarea, repararea și închirierea îmbrăcăminte și încălțăminte	0,58	0,29	0,33	0,19	0,07	1,00	0,90	2,51
Servicii de sănătate	17,36	24,09	18,08	19,10	24,06	25,00	25,01	61,32
Servicii de transport	27,42	28,05	35,63	24,99	23,58	39,80	24,31	62,76
Poștă și curier	0,67	0,16	0,09	0,40	0,23	0,36	0,48	0,48
Servicii de telefonie	69,76	83,94	83,69	82,59	99,15	89,55	102,73	125,28
Tratamentul sanitar - veterinar al animalelor de casă	0,75	0,50	0,34	0,36	0,53	0,44	0,05	0,59
Servicii culturale și de recreere	5,33	11,73	5,08	2,63	3,09	6,17	7,22	17,83
Abonamente radio - TV	27,08	24,92	26,16	20,81	23,11	23,94	22,32	20,77
Lucrări foto	0,03	0,16	0,02	0,08	0,21	0,53	0,69	0,03
Jocuri de noroc	0,45	0,76	0,15	0,32	0,71	1,02	0,10	0,38
Educație	3,55	2,80	2,02	1,72	7,99	3,23	2,62	9,84
Servicii de cazare (altele decât cele de natură turistică)	5,46	6,88	5,88	5,64	3,09	5,60	4,38	0,23
Servicii turistice	8,59	5,63	18,94	6,59	25,71	14,64	7,22	24,88
Îngrijire personală	10,10	9,74	7,68	10,75	13,34	15,62	18,79	27,78
Îngrijirea la domiciliu	1,09	2,60	2,05	0,34	1,78	1,01	0,51	5,45
Asigurări	9,02	7,38	7,34	6,49	8,31	12,29	11,47	16,44

TABELUL 75.
CHELTUIELI PENTRU PLATA SERVICIILOR,
DUPĂ MĂRIMEA GOSPODĂRIEI, ÎN ANUL 2016

- medii lunare pe o persoană, lei -

	Total gospodării	gospodării formate din:					
		1 persoană	2 persoane	3 persoane	4 persoane	5 persoane	6 persoane și mai multe
Total cheltuieli din care, pentru:	185,69	308,40	232,95	204,93	153,38	112,37	81,35
Chirie	7,67	24,34	12,42	7,79	2,37	1,38	1,38
Energie electrică	35,53	63,56	44,88	35,29	28,48	23,97	19,16
Energie termică	5,14	13,38	7,00	5,26	3,92	1,12	0,63
Gaze naturale	21,15	39,61	29,55	23,90	15,50	9,96	4,77
Apă, canal, salubritate și servicii comunale	21,29	38,53	27,65	23,40	16,90	12,19	6,89
Alte servicii pentru întreținerea locuinței	4,85	9,61	6,78	5,64	3,10	2,12	1,60
Confecționarea, repararea și închirierea îmbrăcămintei și încălțămintei	0,28	0,60	0,43	0,28	0,19	0,06	0,09
Servicii de sănătate	9,92	12,86	13,86	11,73	8,25	5,83	2,30
Servicii de transport	12,69	14,80	13,64	13,67	12,31	11,59	8,44
Poștă și curier	0,14	0,44	0,19	0,14	0,09	0,02	0,01
Servicii de telefonie	34,26	46,36	39,49	39,46	31,37	24,13	17,59
Tratamentul sanitar - veterinar al animalelor de casă	0,17	0,13	0,20	0,19	0,15	0,18	0,18
Servicii culturale și de recreere	2,82	1,36	2,04	4,57	3,61	1,42	1,60
Abonamente radio - TV	9,05	23,55	12,64	7,80	5,73	4,59	3,64
Lucrări foto	0,08	0,04	0,03	0,13	0,14	0,02	-
Jocuri de noroc	0,18	0,42	0,26	0,15	0,13	0,10	0,07
Educație	1,53	1,45	0,17	2,23	1,89	1,16	2,85
Servicii de cazare (altele decât cele de natură turistică)	1,80	0,01	0,23	2,56	3,17	2,10	1,78
Servicii turistice	5,18	5,13	7,33	6,22	4,06	3,24	2,52
Îngrijire personală	5,25	5,53	6,60	6,15	5,18	2,98	2,31
Îngrijirea la domiciliu	0,70	2,26	0,70	0,76	0,62	0,19	-
Asigurări	3,71	2,49	4,27	4,85	3,95	1,80	2,33

TABELUL 76.
CHELTUIELI PENTRU PLATA SERVICIILOR,
DUPĂ NUMĂRUL COPIILOR SUB 18 ANI, ÎN ANUL 2016

	Total gospodării	Gospodării fără copii sub 18 ani	Gospodării cu copii sub 18 ani	- medii lunare pe o persoană, lei -			
				gospodării cu:			
				1 copil	2 copii	3 copii	4 copii și mai mulți
Total cheltuieli din care, pentru:	185,69	206,45	152,41	189,71	140,97	78,84	50,26
Chirie	7,67	8,65	6,10	9,07	4,17	1,87	1,88
Energie electrică	35,53	40,25	27,96	32,35	27,04	19,40	13,40
Energie termică	5,14	5,65	4,32	5,77	4,17	0,33	0,16
Gaze naturale	21,15	24,17	16,31	22,83	13,74	3,07	2,26
Apă, canal, salubritate și servicii comunale	21,29	23,90	17,08	21,88	15,68	7,18	4,15
Alte servicii pentru întreținerea locuinței	4,85	5,95	3,09	3,58	2,95	0,49	3,85
Confecționarea, repararea și închirierea îmbrăcămintei și încălțăminteii	0,28	0,36	0,15	0,20	0,14	-	-
Servicii de sănătate	9,92	11,77	6,96	7,29	7,31	8,74	0,21
Servicii de transport	12,69	13,75	10,99	12,91	10,30	8,43	4,68
Poștă și curier	0,14	0,18	0,06	0,10	0,05	-	-
Servicii de telefonie	34,26	36,62	30,48	37,40	28,38	16,76	11,52
Tratamentul sanitar -veterinar al animalelor de casă	0,17	0,17	0,17	0,22	0,12	0,10	0,24
Servicii culturale și de recreere	2,82	1,92	4,25	5,80	3,98	0,29	-
Abonamente radio - TV	9,05	10,94	6,01	7,16	5,45	4,54	3,10
Lucrări foto	0,08	0,05	0,13	0,12	0,18	-	-
Jocuri de noroc	0,18	0,24	0,09	0,15	0,05	0,02	-
Educație	1,53	1,39	1,76	1,90	1,87	0,19	2,14
Servicii de cazare (altele decât cele de natură turistică)	1,80	1,74	1,90	2,64	1,40	1,44	0,21
Servicii turistice	5,18	6,00	3,85	5,63	2,91	1,36	-
Îngrijire personală	5,25	5,58	4,72	5,76	4,65	1,84	1,42
Îngrijirea la domiciliu	0,70	0,59	0,88	1,01	1,08	-	-
Asigurări	3,71	3,90	3,40	3,78	3,72	2,25	0,34

TABELUL 77.
CHELTUIELI PENTRU PLATA SERVICIILOR,
DUPĂ NIVELUL DE INSTRUIRE AL CAPULUI GOSPODĂRIEI, ÎN ANUL 2016

	- medii lunare pe o gospodărie, lei -			
	Total gospodăriei	nivelul de instruire:		
		Primar ¹⁾	Secundar	Superior
Total cheltuieli	491,61	195,55	416,51	824,10
din care, pentru:				
Chirie	20,30	1,22	13,64	49,55
Energie electrică	94,06	67,71	91,32	106,67
Energie termică	13,61	0,24	10,34	28,09
Gaze naturale	56,00	16,06	46,78	96,91
Apă, canal, salubritate și servicii comunale	56,35	22,18	47,44	95,71
Alte servicii pentru întreținerea locuinței	12,85	4,99	9,44	27,80
Confecționarea, repararea și închirierea îmbrăcăminte și încălțăminte	0,74	0,15	0,60	1,36
Servicii de sănătate	26,26	11,11	18,74	59,14
Servicii de transport	33,59	8,86	31,53	43,21
Poștă și curier	0,36	-	0,27	0,78
Servicii de telefonie	90,71	30,45	80,54	136,37
Tratamentul sanitar - veterinar al animalelor de casă	0,46	-	0,45	0,50
Servicii culturale și de recreere	7,46	-	3,80	23,44
Abonamente radio - TV	23,95	21,43	24,07	23,52
Lucrări foto	0,21	-	0,14	0,47
Jocuri de noroc	0,48	-	0,43	0,72
Educație	4,05	-	3,25	7,63
Servicii de cazare (altele decât cele de natură turistică)	4,77	-	4,39	6,58
Servicii turistice	13,71	-	7,64	40,27
Îngrijire personală	13,89	3,64	9,65	32,45
Îngrijirea la domiciliu	1,86	6,79	1,12	4,92
Asigurări	9,82	-	6,61	23,97

¹⁾ Inclusiv fără școală absolvită

TABELUL 78.
CHELTUIELI PENTRU PLATA SERVICIILOR,
DUPĂ VÂRSTA CAPULUI GOSPODĂRIEI, ÎN ANUL 2016

- medii lunare pe o gospodărie, lei -

	Total gospodării	vârsta capului gospodăriei:				
		15 – 24 ani	25 – 34 ani	35 – 49 ani	50 – 64 ani	65 ani și peste
Total cheltuieli din care, pentru:	491,61	725,34	620,73	569,45	506,50	351,53
Chirie	20,30	248,75	92,02	18,79	3,95	1,16
Energie electrică	94,06	76,14	94,69	104,65	98,71	80,75
Energie termică	13,61	29,32	20,09	15,69	12,29	9,93
Gaze naturale	56,00	52,87	59,77	61,81	62,32	43,84
Apă, canal, salubritate și servicii comunale	56,35	61,66	66,51	63,92	59,76	42,60
Alte servicii pentru întreținerea locuinței	12,85	2,72	12,10	11,58	13,89	13,83
Confecționarea, repararea și închirierea îmbrăcăminteii și încălziminteii	0,74	0,13	0,96	0,73	0,85	0,60
Servicii de sănătate	26,26	10,76	28,13	26,26	28,18	24,63
Servicii de transport	33,59	39,86	30,74	41,83	38,57	22,23
Poștă și curier	0,36	0,14	0,37	0,56	0,31	0,23
Servicii de telefonie	90,71	85,82	103,79	115,20	96,42	58,78
Tratamentul sanitar -veterinar al animalelor de casă	0,46	-	0,16	0,69	0,48	0,35
Servicii culturale și de recreere	7,46	5,13	8,77	13,91	6,25	2,23
Abonamente radio - TV	23,95	21,91	23,52	23,76	24,14	24,19
Lucrări foto	0,21	0,05	0,39	0,36	0,15	0,06
Jocuri de noroc	0,48	1,06	0,59	0,45	0,63	0,30
Educație	4,05	60,75	3,50	5,57	3,28	0,89
Servicii de cazare (altele decât cele de natură turistică)	4,77	8,26	0,03	9,14	5,33	1,70
Servicii turistice	13,71	6,79	37,12	15,17	13,52	4,84
Îngrijire personală	13,89	8,35	18,30	18,56	15,46	6,94
Îngrijirea la domiciliu	1,86	-	4,23	1,15	0,86	2,69
Asigurări	9,82	3,54	8,97	12,56	13,45	4,65

TABELUL 79.
CHELTUIELI PENTRU PLATA SERVICIILOR,
DUPĂ SEXUL CAPULUI GOSPODĂRIEI, ÎN ANUL 2016

	- medii lunare pe o gospodărie, lei -		
	Total gospodării	sexul capului gospodăriei:	
		Masculin	Feminin
Total cheltuieli	491,61	522,20	407,56
din care, pentru:			
Chirie	20,30	19,27	23,11
Energie electrică	94,06	99,68	78,61
Energie termică	13,61	13,24	14,63
Gaze naturale	56,00	58,16	50,06
Apă, canal, salubritate și servicii comunale	56,35	58,48	50,49
Alte servicii pentru întreținerea locuinței	12,85	14,03	9,61
Confecționarea, repararea și închirierea îmbrăcăminte și încălțăminte	0,74	0,79	0,61
Servicii de sănătate	26,26	28,96	18,85
Servicii de transport	33,59	35,66	27,89
Poștă și curier	0,36	0,33	0,45
Servicii de telefonie	90,71	98,61	69,02
Tratamentul sanitar - veterinar al animalelor de casă	0,46	0,49	0,37
Servicii culturale și de recreere	7,46	8,47	4,66
Abonamente radio - TV	23,95	24,21	23,22
Lucrări foto	0,21	0,25	0,07
Jocuri de noroc	0,48	0,58	0,20
Educație	4,05	4,00	4,18
Servicii de cazare (altele decât cele de natură turistică)	4,77	5,94	1,56
Servicii turistice	13,71	16,33	6,51
Îngrijire personală	13,89	15,01	10,83
Îngrijirea la domiciliu	1,86	1,44	3,01
Asigurări	9,82	11,39	5,51

TABELUL 80.
CHELTUIELI PENTRU PLATA SERVICIILOR,
PE DECILE, ÎN ANUL 2016

	Decila 1	Decila 2	Decila 3	Decila 4	Decila 5
Total cheltuieli	204,87	248,59	310,63	366,13	418,51
din care, pentru:					
Chirie	3,13	3,04	4,47	7,69	9,04
Energie electrică	72,55	81,21	86,77	90,43	93,20
Energie termică	0,53	1,90	5,31	8,17	13,34
Gaze naturale	7,87	15,96	27,62	42,64	53,50
Apă, canal, salubritate și servicii comunale	16,63	22,50	34,21	43,09	53,50
Alte servicii pentru întreținerea locuinței	0,95	6,22	4,40	8,69	6,98
Confecționarea, repararea și închirierea îmbrăcăminte și încălțăminte	0,09	0,31	0,24	0,37	0,55
Servicii de sănătate	3,74	6,66	12,47	14,08	20,14
Servicii de transport	16,20	19,14	23,56	27,32	32,73
Poștă și curier	0,16	0,07	0,16	0,09	0,28
Servicii de telefonie	50,09	55,83	66,71	73,49	81,35
Tratamentul sanitar - veterinar al animalelor de casă	0,21	0,36	0,82	0,30	0,60
Servicii culturale și de recreere	0,60	0,51	1,38	1,48	2,06
Abonamente radio - TV	21,63	22,73	23,98	24,53	24,10
Lucrări foto	0,08	0,01	0,04	0,05	0,03
Jocuri de noroc	0,11	0,15	0,18	0,51	0,30
Educație	0,82	0,53	1,54	2,66	2,08
Servicii de cazare (altele decât cele de natură turistică)	3,77	2,80	4,89	6,52	4,11
Servicii turistice	0,16	0,15	-	1,09	1,87
Îngrijire personală	3,73	4,15	4,81	6,27	7,30
Îngrijirea la domiciliu	-	-	0,54	0,79	0,87
Asigurări	0,59	2,09	3,45	2,60	6,40

- medii lunare pe o gospodărie, lei -

	Decila 6	Decila 7	Decila 8	Decila 9	Decila 10	
Total cheltuieli	493,07	561,36	623,76	697,58	991,48	Total cheltuieli
din care, pentru:						din care, pentru:
Chirie	12,76	14,14	28,05	38,42	82,24	Chirie
Energie electrică	99,99	101,00	103,57	103,54	108,31	Energie electrică
Energie termică	16,68	16,74	20,05	21,27	32,11	Energie termică
Gaze naturale	66,56	77,16	78,49	89,05	101,08	Gaze naturale
Apă, canal, salubritate și servicii comunale	64,65	72,24	75,67	81,65	99,33	Apă, canal, salubritate și servicii comunale
Alte servicii pentru întreținerea locuinței	9,17	12,71	15,90	22,65	40,84	Alte servicii pentru întreținerea locuinței
Confecționarea, repararea și închirierea îmbrăcăminte și încălțăminte	0,90	1,03	0,94	1,45	1,52	Confecționarea, repararea și închirierea îmbrăcăminte și încălțăminte
Servicii de sănătate	25,75	33,49	32,82	34,33	79,14	Servicii de sănătate
Servicii de transport	32,41	39,45	42,94	47,91	54,24	Servicii de transport
Poștă și curier	0,27	0,29	0,65	0,45	1,21	Poștă și curier
Servicii de telefonie	96,63	104,67	109,77	122,55	146,01	Servicii de telefonie
Tratamentul sanitar - veterinar al animalelor de casă	0,41	0,43	0,19	0,08	1,16	Tratamentul sanitar - veterinar al animalelor de casă
Servicii culturale și de recreere	4,56	7,41	11,13	15,21	30,22	Servicii culturale și de recreere
Abonamente radio - TV	24,23	24,90	24,38	25,27	23,74	Abonamente radio - TV
Lucrări foto	0,42	0,25	0,49	0,30	0,38	Lucrări foto
Jocuri de noroc	0,32	0,67	0,54	0,81	1,19	Jocuri de noroc
Educație	3,34	8,39	5,35	2,64	13,13	Educație
Servicii de cazare (altele decât cele de natură turistică)	5,11	4,24	5,77	5,69	4,81	Servicii de cazare (altele decât cele de natură turistică)
Servicii turistice	3,84	8,29	28,54	28,05	65,07	Servicii turistice
Îngrijire personală	11,44	14,34	16,45	25,11	45,32	Îngrijire personală
Îngrijirea la domiciliu	1,05	1,95	2,46	4,09	6,86	Îngrijirea la domiciliu
Asigurări	7,30	11,61	13,77	15,35	35,06	Asigurări

TABELUL 81.
ÎNZESTRAREA GOSPODĂRIILOR CU BUNURI DE FOLOSINȚĂ ÎNDELUNGATĂ,
PE CATEGORII DE GOSPODĂRII

- număr mediu la 100 de gospodării -

	Anii	Total gospodării	din care, gospodării de:				
			Salariați	Lucrători pe cont propriu în activități neagricole	Agricultori	Șomeri	Pensionari
TOTAL							
- aragaz	2015	96,2	99,1	92,3	88,6	88,0	96,3
	2016	97,1	99,6	92,6	91,1	88,8	97,2
- frigider	2015	53,6	41,5	61,1	66,2	56,2	62,1
	2016	49,8	37,9	55,8	66,9	53,8	57,6
- congelator	2015	21,1	20,7	22,7	21,9	17,9	22,0
	2016	21,2	21,5	22,9	25,0	12,0	21,1
- combină frigorifică	2015	49,4	63,4	41,0	32,1	40,7	41,1
	2016	53,4	66,6	46,4	32,6	42,5	46,0
- mașină de spălat rufe neautomată	2015	10,9	5,9	16,5	25,3	10,2	12,7
	2016	10,6	5,1	16,1	26,6	10,8	13,0
- mașină de spălat rufe automată	2015	70,4	86,4	60,6	34,3	62,3	63,9
	2016	72,5	88,2	61,3	36,0	61,3	65,6
- mașină de spălat vase	2015	0,7	1,4	1,0	0,2	0,2	0,1
	2016	1,0	1,8	0,7	0,3	0,5	0,3
- mașină de cusut	2015	18,0	14,7	13,0	14,7	8,1	23,7
	2016	19,3	16,0	16,4	14,5	9,9	24,8
- aspirator	2015	69,9	85,0	62,0	38,5	55,5	64,0
	2016	72,9	87,3	61,7	42,7	57,8	66,6
- televizor alb – negru	2015	1,4	0,5	1,5	2,6	1,0	1,9
	2016	1,3	0,8	1,6	2,5	0,9	1,6
- televizor color	2015	144,1	160,0	140,4	127,0	125,6	134,9
	2016	150,7	167,3	143,8	138,1	135,8	138,9
- cameră video	2015	7,1	13,2	6,1	1,9	2,8	2,8
	2016	6,8	11,9	10,7	0,8	3,7	2,8
- radio	2015	53,6	51,6	49,8	47,4	39,2	58,6
	2016	58,1	55,8	50,7	55,8	48,5	63,1
- magnetofon, radiocasetofon	2015	10,6	12,3	9,5	10,7	6,5	9,9
	2016	9,0	10,0	8,7	8,0	7,6	8,5
- video	2015	5,3	8,9	5,3	1,0	2,2	3,0
	2016	5,2	8,4	5,3	1,2	3,9	2,8

TABELUL 81.
ÎNZESTRAREA GOSPODĂRIILOR CU BUNURI DE FOLOSINȚĂ ÎNDELUNGATĂ,
PE CATEGORII DE GOSPODĂRII (continuare)

	Anii	- număr mediu la 100 de gospodării -					
		Total gospodării	din care, gospodării de:				
			Salariați	Lucrători pe cont propriu în activități neagricole	Agricultori	Șomeri	Pensionari
- CD player	2015	11,2	19,0	11,8	5,1	7,9	5,2
	2016	10,3	17,5	11,2	3,3	6,2	4,6
- computer P.C.	2015	47,2	74,8	48,6	27,3	42,7	24,5
	2016	49,9	78,0	51,9	27,2	44,9	25,9
- conectare la INTERNET	2015	43,4	69,6	42,6	21,7	37,7	22,7
	2016	45,9	72,1	45,6	22,9	39,1	24,3
- telefon fix	2015	24,8	26,2	14,5	7,9	14,0	28,9
	2016	23,3	24,4	12,0	7,4	12,6	27,3
- telefon mobil	2015	165,2	206,6	185,7	151,7	154,1	128,0
	2016	175,7	214,7	197,3	171,4	172,1	136,4
- combină muzicală	2015	11,8	18,1	9,2	5,9	9,1	7,2
	2016	11,0	16,5	11,6	6,7	8,5	6,6
- autoturism	2015	28,3	45,3	27,5	17,1	16,7	15,5
	2016	30,5	47,6	32,1	17,1	20,6	16,9
- motocicletă, motoretă	2015	0,8	1,1	1,8	1,0	0,2	0,6
	2016	0,5	0,6	0,2	1,0	0,2	0,4
- bicicletă	2015	32,6	36,8	42,5	46,4	33,2	25,9
	2016	35,4	39,8	47,0	51,7	34,7	27,9
- autofurgonetă	2015	0,5	0,4	0,8	1,4	0,3	0,4
	2016	0,5	0,3	1,3	1,8	0,3	0,3

TABELUL 82.
ÎNZESTRAREA GOSPODĂRIILOR CU BUNURI DE FOLOSINȚĂ ÎNDELUNGATĂ,
PE MEDII

- număr mediu la 100 de gospodării -

	Anii	Total gospodării	gospodării din:	
			Urban	Rural
TOTAL				
- aragaz	2015	96,2	98,7	93,0
	2016	97,1	99,0	94,7
- frigider	2015	53,6	42,7	67,9
	2016	49,8	38,7	64,3
- congelator	2015	21,1	17,4	26,0
	2016	21,2	16,8	26,9
- combină frigorifică	2015	49,4	59,7	35,9
	2016	53,4	63,9	39,8
- mașină de spălat rufe neautomată	2015	10,9	4,3	19,6
	2016	10,6	4,0	19,3
- mașină de spălat rufe automată	2015	70,4	86,6	49,2
	2016	72,5	88,5	51,8
- mașină de spălat vase	2015	0,7	1,0	0,3
	2016	1,0	1,4	0,5
- mașină de cusut	2015	18,0	18,2	17,6
	2016	19,3	18,8	19,9
- aspirator	2015	69,9	84,3	51,0
	2016	72,9	86,7	54,9
- televizor alb – negru	2015	1,4	0,9	2,0
	2016	1,3	0,9	1,9
- televizor color	2015	144,1	150,3	136,0
	2016	150,7	154,8	145,3
- cameră video	2015	7,1	9,8	3,7
	2016	6,8	9,3	3,6
- radio	2015	53,6	54,6	52,3
	2016	58,1	59,9	55,8
- magnetofon, radiocasetofon	2015	10,6	12,0	8,9
	2016	9,0	9,8	8,0
- video	2015	5,3	7,1	2,9
	2016	5,2	6,9	3,0

TABELUL 82.
ÎNZESTRAREA GOSPODĂRIILOR CU BUNURI DE FOLOSINȚĂ ÎNDELUNGATĂ,
PE MEDII (continuare)

- număr mediu la 100 de gospodării -

	Anii	Total gospodării	gospodării din:	
			Urban	Rural
- CD player	2015	11,2	14,3	7,1
	2016	10,3	13,5	6,1
- computer P.C.	2015	47,2	58,8	32,0
	2016	49,9	62,3	33,8
- conectare la INTERNET	2015	43,4	55,3	27,6
	2016	45,9	58,2	29,9
- telefon fix	2015	24,8	31,0	16,6
	2016	23,3	29,3	15,5
- telefon mobil	2015	165,2	178,7	147,4
	2016	175,7	185,5	162,8
- combină muzicală	2015	11,8	14,9	7,7
	2016	11,0	13,5	7,7
- autoturism	2015	28,3	33,3	21,7
	2016	30,5	36,8	22,2
- motocicletă, motoretă	2015	0,8	0,6	1,2
	2016	0,5	0,4	0,7
- bicicletă	2015	32,6	22,3	46,1
	2016	35,4	24,3	49,9
- autoturism	2015	0,5	0,3	0,8
	2016	0,5	0,2	0,8

TABELUL 83.
ÎNZESTRAREA GOSPODĂRIILOR CU BUNURI DE FOLOSINȚĂ ÎNDELUNGATĂ,
PE REGIUNI

- număr mediu la 100 de gospodării -

	Anii	Regiuni:							
		Nord-Est	Sud-Est	Sud-Muntenia	Sud-Vest Oltenia	Vest	Nord-Vest	Centru	București-Ilfov
TOTAL									
- aragaz	2015	94,3	97,6	99,5	100,0	95,4	94,1	89,2	99,9
	2016	95,7	99,6	99,6	99,7	95,9	95,5	91,1	99,9
- frigider	2015	54,9	61,5	58,5	64,6	55,0	45,9	43,0	45,4
	2016	51,7	55,5	55,2	56,6	46,7	41,7	43,5	45,8
- congelator	2015	14,8	17,5	21,6	25,2	33,9	31,5	18,6	11,2
	2016	16,0	17,8	22,9	21,7	30,5	29,8	19,9	14,4
- combină frigorifică	2015	43,3	38,9	43,3	48,6	51,1	58,3	57,8	58,4
	2016	47,5	46,9	47,4	53,7	57,5	63,7	57,5	58,0
- mașină de spălat rufe neautomată	2015	19,4	10,1	12,9	10,8	9,3	7,0	10,5	3,6
	2016	19,3	9,9	13,6	11,7	7,9	6,2	9,0	3,6
- mașină de spălat rufe automată	2015	51,3	68,6	65,1	63,3	81,7	79,0	75,9	88,2
	2016	54,1	71,4	64,7	63,0	83,9	83,2	79,3	90,4
- mașină de spălat vase	2015	0,4	0,3	0,3	0,5	0,8	1,4	1,5	0,8
	2016	0,7	0,5	0,2	0,4	1,0	1,8	2,3	1,2
- mașină de cusut	2015	16,7	13,9	16,2	19,2	19,4	22,4	17,9	19,6
	2016	18,3	15,7	19,5	22,3	17,4	23,8	20,4	17,1
- aspirator	2015	56,5	63,4	66,0	58,7	83,8	74,9	74,2	90,0
	2016	61,2	68,3	66,4	61,3	84,6	80,0	77,3	91,1
- televizor alb – negru	2015	1,1	1,2	2,3	2,2	1,3	1,1	0,9	0,8
	2016	1,1	0,6	2,5	1,4	2,4	0,9	0,6	0,8
- televizor color	2015	132,1	132,2	150,8	151,4	150,6	152,1	135,9	153,4
	2016	138,1	144,7	157,7	156,8	164,3	156,3	139,9	154,5
- cameră video	2015	6,4	4,6	5,6	6,0	3,9	8,1	7,8	14,6
	2016	6,7	5,4	5,9	5,4	3,3	6,4	7,4	13,5
- radio	2015	62,7	48,8	44,1	46,5	46,2	46,8	47,3	83,1
	2016	68,3	54,5	46,8	54,5	50,1	46,6	55,9	85,7
- magnetofon, radiocasetofon	2015	8,1	5,8	8,2	9,9	13,9	12,1	12,0	17,7
	2016	7,3	7,4	7,5	10,1	8,5	9,9	9,9	12,5
- video	2015	2,9	2,6	2,9	3,0	6,7	8,2	5,8	12,1
	2016	3,1	3,6	3,7	2,7	6,0	6,6	5,9	11,2

TABELUL 83.
ÎNZESTRAREA GOSPODĂRIILOR CU BUNURI DE FOLOSINȚĂ ÎNDELUNGATĂ,
PE REGIUNI (continuare)

		- număr mediu la 100 de gospodării -							
		Regiuni:							
Anii	Nord- Est	Sud-Est	Sud- Muntenia	Sud-Vest Oltenia	Vest	Nord- Vest	Centru	București- Ilfov	
- CD player	2015	7,4	5,2	9,0	7,4	13,1	14,1	16,0	19,5
	2016	7,3	6,1	7,0	7,3	10,5	12,6	15,4	17,9
- computer P.C.	2015	38,9	38,6	42,5	42,7	51,2	51,0	51,3	66,6
	2016	41,7	42,1	43,7	41,3	56,7	54,6	52,9	71,8
- conectare la INTERNET	2015	35,0	35,6	41,1	36,6	46,6	45,9	47,7	62,3
	2016	37,0	39,1	43,1	37,1	51,9	49,7	48,4	65,0
- telefon fix	2015	18,5	15,3	16,4	29,4	33,2	32,9	29,3	30,4
	2016	14,3	14,2	15,2	27,3	37,7	34,7	26,6	26,0
- telefon mobil	2015	158,8	156,3	160,7	155,9	167,0	173,1	161,9	189,9
	2016	169,4	172,3	171,8	164,8	180,3	181,0	177,0	191,3
- combină muzicală	2015	8,9	8,5	9,2	10,2	14,5	13,8	11,3	19,9
	2016	8,8	7,2	11,5	10,2	10,7	12,9	11,5	15,8
- autoturism	2015	20,3	21,3	29,4	26,6	29,4	38,2	36,5	27,5
	2016	21,2	24,1	30,5	27,2	35,6	42,9	36,8	29,7
- motocicletă, motoretă	2015	0,3	0,5	0,5	0,8	1,9	2,0	0,8	0,4
	2016	0,2	0,4	0,4	0,3	0,5	0,9	1,2	0,4
- bicicletă	2015	28,4	18,5	35,0	28,1	52,4	46,6	39,4	17,4
	2016	31,0	22,6	36,9	33,0	55,3	50,4	44,5	15,7
- autofurgonetă	2015	0,2	0,7	1,1	0,1	0,5	0,7	0,3	0,1
	2016	0,2	0,6	1,2	0,5	0,2	0,5	0,2	*)

TABELUL 84.
ÎNZESTRAREA GOSPODĂRIILOR CU BUNURI DE FOLOSINȚĂ ÎNDELUNGATĂ,
DUPĂ MĂRIMEA GOSPODĂRIEI

- număr mediu la 100 de gospodării -

	Anii gospodării	Total	gospodării formate din:					
			1 persoană	2 persoane	3 persoane	4 persoane	5 persoane	6 persoane și mai multe
TOTAL								
- aragaz	2015	96,2	93,7	97,0	97,8	96,7	95,5	95,8
	2016	97,1	95,9	97,9	98,0	97,8	94,9	94,5
- frigider	2015	53,6	61,7	53,1	45,0	49,0	59,7	65,5
	2016	49,8	60,2	48,8	39,8	43,8	55,7	64,1
- congelator	2015	21,1	12,7	22,5	21,8	26,0	25,6	28,5
	2016	21,2	12,3	21,7	20,9	27,1	31,4	30,0
- combină frigorifică	2015	49,4	36,4	50,1	59,0	56,5	47,2	43,4
	2016	53,4	39,0	54,1	64,8	61,7	50,1	45,1
- mașină de spălat rufe neautomată	2015	10,9	10,9	10,0	9,0	11,4	16,2	18,9
	2016	10,6	10,5	10,1	8,3	10,5	14,4	22,5
- mașină de spălat rufe automată	2015	70,4	58,4	72,9	79,7	75,8	64,6	59,0
	2016	72,5	60,2	75,6	81,0	78,2	67,6	60,2
- mașină de spălat vase	2015	0,7	0,2	0,6	1,1	1,3	0,9	0,3
	2016	1,0	0,3	0,7	1,7	1,9	0,9	0,2
- mașină de cusut	2015	18,0	15,4	21,9	16,6	16,1	15,8	19,3
	2016	19,3	15,4	23,0	17,1	18,9	20,7	21,3
- aspirator	2015	69,9	59,8	72,4	78,9	74,7	62,5	54,2
	2016	72,9	60,7	75,8	81,3	79,6	68,5	57,1
- televizor alb – negru	2015	1,4	1,7	1,2	1,1	1,1	1,6	2,3
	2016	1,3	1,5	1,1	0,5	1,8	1,3	3,7
- televizor color	2015	144,1	105,1	137,8	165,2	167,4	168,4	179,1
	2016	150,7	105,8	142,7	171,5	181,1	188,7	188,3
- cameră video	2015	7,1	3,3	6,1	10,6	10,7	6,5	5,5
	2016	6,8	3,4	6,1	10,5	9,7	4,9	5,4
- radio	2015	53,6	57,4	56,8	50,4	49,7	49,3	45,1
	2016	58,1	61,9	60,9	57,0	52,6	50,0	53,6
- magnetofon, radiocasetofon	2015	10,6	8,1	11,1	12,1	11,6	9,2	12,5
	2016	9,0	6,8	9,8	9,3	10,4	9,6	7,0
- video	2015	5,3	2,6	4,8	7,9	7,9	3,7	4,1
	2016	5,2	2,5	4,5	7,8	8,1	5,3	2,2

TABELUL 84.
ÎNZESTRAREA GOSPODĂRIILOR CU BUNURI DE FOLOSINȚĂ ÎNDELUNGATĂ,
DUPĂ MĂRIMEA GOSPODĂRIEI (continuare)

	Anii gospodării	- număr mediu la 100 de gospodării -						
		Total	gospodării formate din:					
			1 persoană	2 persoane	3 persoane	4 persoane	5 persoane	6 persoane și mai multe
- CD player	2015	11,2	5,2	9,6	17,3	15,9	10,1	9,4
	2016	10,3	4,7	8,9	15,8	15,1	9,5	7,7
- computer P.C.	2015	47,2	20,1	36,2	69,5	71,0	63,6	54,5
	2016	49,9	21,9	38,1	72,6	77,1	68,2	54,9
- conectare la INTERNET	2015	43,4	18,9	33,5	64,4	64,9	55,5	47,2
	2016	45,9	20,7	35,2	68,0	68,3	61,8	51,0
- telefon fix	2015	24,8	23,0	26,2	27,4	23,4	22,1	19,5
	2016	23,3	21,6	23,9	26,2	23,3	20,0	19,2
- telefon mobil	2015	165,2	75,1	142,9	206,9	235	236,9	252,4
	2016	175,7	78,8	151,3	215,9	255,5	261,8	272,8
- combină muzicală	2015	11,8	7,5	11,4	15,4	14,7	12,3	8,2
	2016	11,0	6,2	10,7	14,6	14,3	11,2	8,7
- autoturism	2015	28,3	6,5	24,7	41,7	44,3	37,4	34,3
	2016	30,5	7,7	25,4	45,3	48,9	42,6	34,8
- motocicletă, motoretă	2015	0,8	0,2	0,4	1,3	1,8	0,5	1,8
	2016	0,5	0,2	0,4	0,5	0,7	1,6	1,4
- bicicletă	2015	32,6	12,6	26,7	37,2	50,7	53,9	65,2
	2016	35,4	14,7	29,4	38,8	54,5	66,0	63,4
- autoturism	2015	0,5	0,1	0,2	0,6	0,7	0,7	3,1
	2016	0,5	*)	0,4	0,4	0,8	1,3	1,3

TABELUL 85.
ÎNZESTRAREA GOSPODĂRIILOR CU BUNURI DE FOLOSINȚĂ ÎNDELUNGATĂ,
DUPĂ NUMĂRUL COPIILOR SUB 18 ANI

	Anii	Total gospodării	Gospodării fără copii sub 18 ani	Gospodării cu copii sub 18 ani	- număr mediu la 100 de gospodării -			
					gospodării cu:			
					1 copil	2 copii	3 copii	4 copii și mai mulți
TOTAL								
- aragaz	2015	96,2	96,4	95,7	97,8	94,9	89,0	83,4
	2016	97,1	97,3	96,7	98,3	96,8	88,4	86,4
- frigider	2015	53,6	56,4	46,0	42,6	47,4	59,1	58,9
	2016	49,8	52,2	43,2	39,0	44,2	63,1	60,8
- congelator	2015	21,1	20,9	21,8	21,2	23,6	20,3	16,3
	2016	21,2	20,7	22,5	20,9	24,6	25,5	20,8
- combină frigorifică	2015	49,4	46,6	56,9	61,8	55,9	36,6	30,0
	2016	53,4	50,9	60,4	65,6	60,5	32,1	31,5
- mașină de spălat rufe neautomată	2015	10,9	10,9	11,0	8,7	11,4	21,0	20,5
	2016	10,6	10,6	10,7	7,4	12,0	23,5	25,7
- mașină de spălat rufe automată	2015	70,4	68,9	74,5	80,4	74,5	46,7	38,5
	2016	72,5	70,9	77,0	83,5	75,6	51,9	37,9
- mașină de spălat vase	2015	0,7	0,5	1,3	1,4	1,5	0,8	-
	2016	1,0	0,7	1,7	1,4	2,3	0,9	0,9
- mașină de cusut	2015	18,0	19,9	12,7	14,1	12,7	5,2	7,4
	2016	19,3	20,9	14,7	15,0	13,7	15,8	18,3
- aspirator	2015	69,9	68,8	73,0	79,2	72,7	45,6	34,5
	2016	72,9	71,1	78,0	83,9	77,4	50,6	43,4
- televizor alb – negru	2015	1,4	1,6	0,8	0,9	0,8	0,3	0,9
	2016	1,3	1,4	1,1	0,9	1,3	1,7	2,7
- televizor color	2015	144,1	139,4	156,9	161,4	158,3	134,1	118,3
	2016	150,7	144,6	167,8	170,6	170,6	148,1	131,6
- cameră video	2015	7,1	5,6	11,4	12,7	11,6	5,2	2,7
	2016	6,8	5,5	10,5	12,8	9,2	2,4	3,6
- radio	2015	53,6	55,9	47,3	48,9	46,3	42,8	40,3
	2016	58,1	60,7	51,0	52,8	48,7	48,0	51,0
- magnetofon, radiocasetofon	2015	10,6	10,3	11,4	11,7	12,3	6,5	10,0
	2016	9,0	9,1	8,8	9,2	8,6	7,3	6,8
- video	2015	5,3	4,5	7,6	8,8	7,7	1,2	-
	2016	5,2	4,3	7,9	8,4	8,5	4,2	-

TABELUL 85.
ÎNZESTRAREA GOSPODĂRIILOR CU BUNURI DE FOLOSINȚĂ ÎNDELUNGATĂ,
DUPĂ NUMĂRUL COPIILOR SUB 18 ANI (continuare)

	Anii	Total gospodării	Gospodării fără copii sub 18 ani	Gospodării cu copii sub 18 ani	- număr mediu la 100 de gospodării -			
					gospodării cu:			
					1 copil	2 copii	3 copii	4 copii și mai mulți
- CD player	2015	11,2	9,2	16,6	18,6	16,7	6,4	4,6
	2016	10,3	8,4	15,5	17,7	14,3	9,2	4,9
- computer P.C.	2015	47,2	38,4	71,3	76,8	72,3	42,4	33,7
	2016	49,9	40,7	75,7	79,9	77,7	49,9	38,8
- conectare la INTERNET	2015	43,4	35,4	64,8	71,4	63,8	37,2	26,4
	2016	45,9	37,9	68,2	73,2	68,2	43,6	36,2
- telefon fix	2015	24,8	25,6	22,4	26,0	20,7	10,2	8,6
	2016	23,3	24,2	20,9	23,4	19,7	9,4	14,2
- telefon mobil	2015	165,2	147,4	213,1	218,4	212,3	194,7	173,8
	2016	175,7	156,2	230,1	231,0	234,3	215,6	199,8
- combină muzicală	2015	11,8	10,8	14,3	16,2	13,7	8,0	5,8
	2016	11,0	9,7	14,5	16,8	12,9	9,7	5,7
- autoturism	2015	28,3	23,3	41,8	43,8	45,3	22,7	13,2
	2016	30,5	25,8	43,5	47,6	44,2	23,7	9,6
- motocicletă, motoretă	2015	0,8	0,7	1,1	1,1	1,3	0,4	-
	2016	0,5	0,6	0,4	0,4	0,4	0,5	-
- bicicletă	2015	32,6	27,8	45,6	38,7	54,3	50,4	57,0
	2016	35,4	30,4	49,4	42,4	55,8	71,3	53,0
- autoturism	2015	0,5	0,4	0,7	0,7	0,6	1,6	0,7
	2016	0,5	0,4	0,7	0,9	0,6	0,6	-

TABELUL 86.
ÎNZESTRAREA GOSPODĂRIILOR CU BUNURI DE FOLOSINȚĂ ÎNDELUNGATĂ,
DUPĂ NIVELUL DE INSTRUIRE AL CAPULUI GOSPODĂRIEI

	Anii	- număr mediu la 100 de gospodării -			
		Total gospodării	nivelul de instruire:		
			Primar ¹⁾	Secundar	Superior
TOTAL					
- aragaz	2015	96,2	77,9	95,6	99,6
	2016	97,1	81,4	96,6	100,3
- frigider	2015	53,6	70,6	57,7	41,9
	2016	49,8	73,1	54,0	38,0
- congelator	2015	21,1	11,0	21,4	24,3
	2016	21,2	13,6	21,6	23,9
- combină frigorifică	2015	49,4	14,5	45,0	63,9
	2016	53,4	9,7	48,8	68,2
- mașină de spălat rufe neautomată	2015	10,9	15,8	12,9	3,0
	2016	10,6	14,9	12,7	2,9
- mașină de spălat rufe automată	2015	70,4	18,2	65,9	90,8
	2016	72,5	17,0	67,8	92,4
- mașină de spălat vase	2015	0,7	-	0,3	1,1
	2016	1,0	-	0,4	1,9
- mașină de cusut	2015	18,0	12,2	18,9	16,6
	2016	19,3	11,4	20,2	18,3
- aspirator	2015	69,9	21,0	65,6	89,9
	2016	72,9	17,7	68,6	91,2
- televizor alb – negru	2015	1,4	4,4	1,5	0,5
	2016	1,3	3,8	1,4	0,7
- televizor color	2015	144,1	116,1	139,6	160,6
	2016	150,7	119,5	146,5	167,8
- cameră video	2015	7,1	-	4,4	11,6
	2016	6,8	0,3	4,0	13,1
- radio	2015	53,6	42,0	53,4	56,4
	2016	58,1	46,2	58,0	57,2
- magnetofon, radiocasetofon	2015	10,6	6,7	10,2	10,6
	2016	9,0	3,6	8,5	10,6
- video	2015	5,3	-	3,8	7,9
	2016	5,2	0,8	3,6	8,5

TABELUL 86.
ÎNZESTRAREA GOSPODĂRIILOR CU BUNURI DE FOLOSINȚĂ ÎNDELUNGATĂ,
DUPĂ NIVELUL DE INSTRUIRE AL CAPULUI GOSPODĂRIEI (continuare)

	Anii	Total gospodării	- număr mediu la 100 de gospodării - nivelul de instruire:		
			-		
			Primar ¹⁾	Secundar	Superior
- CD player	2015	11,2	1,8	8,5	16,7
	2016	10,3	0,2	7,6	16,3
- computer P.C.	2015	47,2	8,0	40,1	67,8
	2016	49,9	6,2	42,1	71,9
- conectare la INTERNET	2015	43,4	6,6	36,5	64,0
	2016	45,9	5,0	39,0	65,4
- telefon fix	2015	24,8	9,7	22,1	35,8
	2016	23,3	6,7	21,0	33,5
- telefon mobil	2015	165,2	92,6	160,2	186,3
	2016	175,7	104,1	171,1	195,8
- combină muzicală	2015	11,8	3,8	10,1	15,3
	2016	11,0	5,2	9,4	16,2
- autoturism	2015	28,3	4,0	22,2	49,8
	2016	30,5	8,9	24,3	49,3
- motocicletă, motoretă	2015	0,8	1,3	0,8	1,2
	2016	0,5	-	0,5	1,1
- bicicletă	2015	32,6	25,0	34,1	27,2
	2016	35,4	19,1	37,1	34,9
- autoturism	2015	0,5	-	0,5	0,5
	2016	0,5	-	0,5	0,3

¹⁾ Inclusiv fără școală absolvită

TABELUL 87.
ÎNZESTRAREA GOSPODĂRIILOR CU BUNURI DE FOLOSINȚĂ ÎNDELUNGATĂ,
DUPĂ VÂRSTA CAPULUI GOSPODĂRIEI

- număr mediu la 100 de gospodării -							
	Anii	Total gospodării	vârsta capului gospodăriei:				
			15-24 ani	25-34 ani	35-49 ani	50-64 ani	65 ani și peste
TOTAL							
- aragaz	2015	96,2	94,7	94,3	96,8	97,5	95,3
	2016	97,1	97,4	96,5	97,5	97,6	96,6
- frigider	2015	53,6	47,6	42,3	47,6	51,9	65,2
	2016	49,8	50,1	40,6	43,1	47,9	60,9
- congelator	2015	21,1	6,3	17,3	21,5	22,7	21,3
	2016	21,2	12,7	15,0	22,0	24,0	20,5
- combină frigorifică	2015	49,4	52,2	57,3	56,7	52,2	37,0
	2016	53,4	47,7	60,4	60,6	56,5	41,9
- mașină de spălat rufe neautomată	2015	10,9	7,5	6,9	9,7	10,6	13,9
	2016	10,6	5,0	7,2	9,4	9,2	14,5
- mașină de spălat rufe automată	2015	70,4	73,8	77,3	77,3	73,8	58,3
	2016	72,5	78,0	78,9	79,0	76,4	60,7
- mașină de spălat vase	2015	0,7	-	1,1	1,2	0,8	0,1
	2016	1,0	0,2	1,3	1,8	0,9	0,3
- mașină de cusut	2015	18,0	5,6	9,2	13,5	19,4	24,6
	2016	19,3	4,0	9,1	15,1	21,8	25,1
- aspirator	2015	69,9	70,5	73,9	75,5	74,3	59,2
	2016	72,9	76,9	77,1	79,4	76,5	62,0
- televizor alb – negru	2015	1,4	1,0	0,7	0,8	1,2	2,3
	2016	1,3	1,2	0,5	1,3	1,3	1,6
- televizor color	2015	144,1	116,2	136,1	156,7	150,8	130,4
	2016	150,7	122,7	140,6	165,8	158,7	134,3
- cameră video	2015	7,1	9,2	12,2	11,6	6,1	2,1
	2016	6,8	5,2	11,6	10,6	6,5	2,2
- radio	2015	53,6	39,9	47,6	50,0	53,2	60,1
	2016	58,1	41,8	50,6	54,7	59,4	63,4
- magnetofon, radiocasetofon	2015	10,6	7,8	8,9	11,5	12,4	9,0
	2016	9,0	7,5	8,3	8,7	10,8	7,9
- video	2015	5,3	3,9	7,3	7,9	5,0	2,5
	2016	5,2	4,2	6,4	8,1	5,3	2,1

TABELUL 87.
ÎNZESTRAREA GOSPODĂRIILOR CU BUNURI DE FOLOSINȚĂ ÎNDELUNGATĂ,
DUPĂ VÂRSTA CAPULUI GOSPODĂRIEI (continuare)

- număr mediu la 100 de gospodării -							
	Anii	Total gospodării	vârsta capului gospodăriei:				
			15-24 ani	25-34 ani	35-49 ani	50-64 ani	65 ani și peste
- CD player	2015	11,2	15,1	16,6	16,9	10,6	4,3
	2016	10,3	7,1	17,0	15,6	10,2	3,3
- computer P.C.	2015	47,2	72,0	65,5	69,4	47,5	18,6
	2016	49,9	70,8	69,6	73,5	49,8	20,7
- conectare la INTERNET	2015	43,4	65,3	61,5	63,1	43,7	17,1
	2016	45,9	61,2	63,7	67,1	46,1	19,3
- telefon fix	2015	24,8	14,8	18,3	22,2	25,0	29,7
	2016	23,3	12,6	16,6	21,4	23,4	27,8
- telefon mobil	2015	165,2	134,0	164,6	207,6	180,0	113,4
	2016	175,7	148,1	166,0	220,8	193,1	123,0
- combină muzicală	2015	11,8	13,6	16,2	15,4	12,0	6,4
	2016	11,0	12,4	16,2	14,9	10,9	5,6
- autoturism	2015	28,3	16,8	36,5	40,8	30,4	12,3
	2016	30,5	12,5	39,3	41,7	35,5	13,5
- motocicletă, motoretă	2015	0,8	0,3	0,8	1,3	0,8	0,5
	2016	0,5	0,1	0,5	0,5	0,7	0,4
- bicicletă	2015	32,6	17,2	29,0	43,1	32,6	24,7
	2016	35,4	17,5	31,4	46,8	35,8	26,8
- autoturionetă	2015	0,5	-	0,3	0,6	0,5	0,3
	2016	0,5	0,2	0,4	0,5	0,6	0,3

TABELUL 88.
ÎNZESTRAREA GOSPODĂRIILOR CU BUNURI DE FOLOSINȚĂ ÎNDELUNGATĂ,
DUPĂ SEXUL CAPULUI GOSPODĂRIEI

	- număr mediu la 100 de gospodării -			
	Anii	Total gospodării	sexul capului gospodăriei:	
			Masculin	Feminin
TOTAL				
- aragaz	2015	96,2	96,6	95,3
	2016	97,1	97,3	96,6
- frigider	2015	53,6	51,9	58,1
	2016	49,8	47,9	55,2
- congelator	2015	21,1	23,1	16,1
	2016	21,2	22,9	16,5
- combină frigorifică	2015	49,4	52,1	42,3
	2016	53,4	56,3	45,5
- mașină de spălat rufe neautomată	2015	10,9	10,5	11,9
	2016	10,6	10,3	11,5
- mașină de spălat rufe automată	2015	70,4	73,0	63,8
	2016	72,5	74,8	66,5
- mașină de spălat vase	2015	0,7	0,8	0,5
	2016	1,0	1,1	0,6
- mașină de cusut	2015	18,0	17,2	19,9
	2016	19,3	18,6	21,2
- aspirator	2015	69,9	71,9	64,9
	2016	72,9	74,8	67,8
- televizor alb – negru	2015	1,4	1,2	1,9
	2016	1,3	1,2	1,5
- televizor color	2015	144,1	150,7	127,1
	2016	150,7	158,2	130,2
- cameră video	2015	7,1	8,3	4,2
	2016	6,8	8,0	3,7
- radio	2015	53,6	53,5	53,8
	2016	58,1	57,3	60,2
- magnetofon, radiocasetofon	2015	10,6	11,6	8,2
	2016	9,0	9,8	6,7
- video	2015	5,3	6,1	3,4
	2016	5,2	6,0	2,9

TABELUL 88.
ÎNZESTRAREA GOSPODĂRIILOR CU BUNURI DE FOLOSINȚĂ ÎNDELUNGATĂ,
DUPĂ SEXUL CAPULUI GOSPODĂRIEI (continuare)

	- număr mediu la 100 de gospodării -			
	Anii	Total gospodării	sexul capului gospodăriei:	
			Masculin	Feminin
- CD player	2015	11,2	12,9	6,9
	2016	10,3	11,5	6,8
- computer P.C.	2015	47,2	52,4	33,9
	2016	49,9	54,7	36,9
- conectare la INTERNET	2015	43,4	48,2	30,8
	2016	45,9	50,2	34,1
- telefon fix	2015	24,8	24,3	26,0
	2016	23,3	23,0	24,3
- telefon mobil	2015	165,2	181,8	122,1
	2016	175,7	192,7	128,9
- combină muzicală	2015	11,8	13,0	8,6
	2016	11,0	12,2	7,6
- autoturism	2015	28,3	34,6	11,9
	2016	30,5	36,8	13,1
- motocicletă, motoretă	2015	0,8	1,1	0,3
	2016	0,5	0,7	0,1
- bicicletă	2015	32,6	37,9	18,9
	2016	35,4	40,8	20,6
- autoturism	2015	0,5	0,6	0,2
	2016	0,5	0,5	0,2

TABELUL 89.
ÎNZESTRAREA GOSPODĂRIILOR CU BUNURI DE FOLOSINȚĂ ÎNDELUNGATĂ,
PE DECILE, ÎN ANUL 2016

	Decila 1	Decila 2	Decila 3	Decila 4	Decila 5
TOTAL					
- aragaz	85,4	94,3	97,0	97,7	98,8
- frigider	68,2	70,2	63,1	56,8	50,6
- congelator	17,0	20,8	22,4	23,1	22,7
- combină frigorifică	26,6	31,1	40,1	46,8	54,0
- mașină de spălat rufe neautomată	24,2	20,7	19,5	13,4	10,1
- mașină de spălat rufe automată	32,4	43,5	55,0	68,3	76,1
- mașină de spălat vase	0,1	*)	0,2	0,4	0,4
- mașină de cusut	11,3	20,1	22,6	22,3	23,5
- aspirator	34,9	46,4	60,0	69,2	76,9
- televizor alb – negru	1,7	2,4	2,0	1,2	1,1
- televizor color	127,0	128,7	142,5	141,1	148,3
- cameră video	1,5	2,0	2,2	2,6	4,0
- radio	48,3	52,8	59,2	56,6	61,0
- magnetofon, radiocasetofon	6,1	5,4	8,0	9,2	8,3
- video	0,9	1,4	1,4	2,5	3,1
- CD player	2,8	2,6	4,5	6,5	6,7
- computer P.C.	23,6	26,4	32,5	35,7	42,6
- conectare la INTERNET	19,4	23,6	29,9	32,4	38,8
- telefon fix	6,8	11,6	16,9	21,5	24,6
- telefon mobil	155,1	146,7	159,3	165,0	171,3
- combină muzicală	4,2	6,5	7,2	7,1	9,6
- autoturism	7,9	11,0	17,5	17,8	22,1
- motocicletă, motoretă	0,3	0,2	0,5	0,4	0,1
- bicicletă	43,6	36,4	40,7	38,5	34,0
- autofurgonetă	0,4	0,8	1,0	0,2	0,3

- număr mediu la 100 de gospodării -					
	Decila 6	Decila 7	Decila 8	Decila 9	Decila 10
TOTAL					
- aragaz	98,9	99,5	99,9	99,8	100,1
- frigider	44,0	41,4	39,2	33,4	31,3
- congelator	22,2	21,0	22,3	21,6	18,8
- combină frigorifică	60,8	63,7	66,4	70,7	73,9
- mașină de spălat rufe neautomată	6,2	4,3	4,2	2,5	1,2
- mașină de spălat rufe automată	84,3	88,4	89,8	92,7	94,7
- mașină de spălat vase	0,3	0,8	1,2	1,8	4,8
- mașină de cusut	21,2	23,7	21,5	16,5	9,9
- aspirator	82,7	86,3	88,8	90,6	93,2
- televizor alb – negru	1,0	1,2	0,9	0,8	0,5
- televizor color	157,3	163,9	168,0	165,6	164,5
- cameră video	4,7	7,0	8,6	13,0	22,7
- radio	60,6	61,0	61,1	61,7	58,7
- magnetofon, radiocasetofon	9,8	11,0	11,3	10,6	10,1
- video	4,8	6,6	7,3	10,1	14,3
- CD player	10,0	12,5	13,3	17,6	26,4
- computer P.C.	51,2	57,8	64,3	73,4	91,8
- conectare la INTERNET	48,4	53,1	61,2	68,8	83,3
- telefon fix	28,8	31,3	31,4	30,7	29,7
- telefon mobil	185,1	193,7	200,1	194,6	185,6
- combină muzicală	11,2	11,2	14,6	16,6	21,7
- autoturism	32,8	37,2	43,1	49,5	65,9
- motocicletă, motoretă	0,8	1,0	0,6	0,6	0,7
- bicicletă	39,3	33,5	34,2	29,4	24,7
- autofurgonetă	0,6	0,3	0,5	0,2	0,2

TABELUL 90.
POSSIBILITĂȚI DE SATISFACERE A NEVOILOR DE CONSUM ALE GOSPODĂRIILOR,
PE CATEGORII DE GOSPODĂRII ȘI MEDII, ÎN ANUL 2016

- procente -

	Total gospodării	din care, gospodării de:				
		Salariați	Lucrători pe cont propriu în activități neagricole	Agricultori	Șomeri	Pensionari
TOTAL	100,0	100,0	100,0	100,0	100,0	100,0
Gospodării care pot face față cheltuielilor cu venitul total net lunar realizat	69,6	79,2	58,1	47,1	39,0	67,9
Gospodării care își pot permite:						
• o săptămână de concediu în afara casei	18,1	25,5	16,9	8,3	10,2	11,2
• înlocuirea mobilei uzate și/sau demodate	6,4	7,8	3,2	3,6	4,5	5,3
• cumpărarea de produse electrocasnice	13,3	16,0	11,6	9,8	8,9	10,7
• cumpărarea de haine noi	30,2	37,2	26,5	22,4	23,7	23,7
• vizionarea unor spectacole de teatru, cinema	11,7	15,9	11,6	2,1	5,0	8,3
• cumpărarea de cărți, ziare, reviste	16,1	20,4	12,2	3,9	11,9	13,3
• nici una datorită economiiilor prea mici	52,4	42,1	56,9	63,9	64,2	62,2
Gospodării care nu pot face față cheltuielilor cu venitul total net lunar realizat	30,4	20,8	41,9	52,9	61,0	32,1
Gospodării care, datorită lipsei resurselor financiare, s-au aflat în imposibilitatea:						
◆ de a plăti la timp:						
• chiria	0,9	2,2	0,6	-	1,7	0,1
• întreținerea locuinței	35,4	37,2	41,1	33,9	31,6	34,0
• energia electrică	14,5	12,2	25,7	20,8	22,6	11,0
• telefonul	6,2	6,0	10,7	9,1	9,5	3,9
• abonamentul radio-TV	6,4	5,5	12,0	8,7	10,7	4,6
◆ de a cumpăra produse alimentare suficiente pentru asigurarea hranei	84,6	83,6	80,3	84,5	84,7	85,5
Gospodării care, pentru a putea face față cheltuielilor curente, au apelat la alte surse, cum ar fi:						
• economii	7,3	7,5	10,0	5,8	6,4	7,6
• împrumuturi de la rude, prietenii, alte persoane	5,6	6,8	5,4	7,6	8,1	4,1
• muncă suplimentară	10,6	4,2	26,5	34,6	7,7	6,1
• ajutoare financiare, fără obligația de restituire, de la rude, prietenii	11,2	8,9	5,1	11,8	23,9	9,8
• nu au apelat	67,2	73,7	56,1	45,5	57,0	73,7

TABELUL 90.
POSSIBILITĂȚI DE SATISFACERE A NEVOILOR DE CONSUM ALE GOSPODĂRIILOR,
PE CATEGORII DE GOSPODĂRII ȘI MEDII, ÎN ANUL 2016 (continuare)

- procente -

	Total gospodării	din care, gospodării de:				
		Salariați	Lucrători pe cont propriu în activități neagricole	Agricultori	Șomeri	Pensionari
URBAN	100,0	100,0	100,0	100,0	100,0	100,0
Gospodării care pot face față cheltuielilor cu venitul total net lunar realizat	73,4	80,4	61,0	40,1	38,4	69,6
Gospodării care își pot permite:						
• o săptămână de concediu în afara casei	23,5	29,4	23,9	5,8	12,1	14,9
• înlocuirea mobilei uzate și/sau demodate	7,9	9,1	4,8	4,6	4,5	6,3
• cumpărarea de produse electrocasnice	15,8	17,7	13,0	13,0	10,6	13,1
• cumpărarea de haine noi	34,1	39,6	26,4	35,7	26,8	26,5
• vizionarea unor spectacole de teatru, cinema	16,9	19,9	18,5	10,1	6,8	12,8
• cumpărarea de cărți, ziare, reviste	21,8	24,3	17,1	15,8	13,3	18,9
• nici una datorită economiiilor prea mici	44,8	37,1	52,3	57,9	61,0	55,4
Gospodării care nu pot face față cheltuielilor cu venitul total net lunar realizat	26,6	19,6	39,0	59,9	61,6	30,4
Gospodării care, datorită lipsei resurselor financiare, s-au aflat în imposibilitatea:						
◆ de a plăti la timp:						
• chiria	1,8	3,3	1,2	-	2,9	0,2
• întreținerea locuinței	37,0	39,3	42,2	25,0	34,2	35,5
• energia electrică	12,5	12,7	20,7	14,1	23,2	9,2
• telefonul	6,4	7,1	11,6	0,9	9,7	4,2
• abonamentul radio-TV	6,1	6,1	11,9	3,0	12,3	4,4
◆ de a cumpăra produse alimentare suficiente pentru asigurarea hranei	87,4	84,3	84,3	93,9	85,7	90,0
Gospodării care, pentru a putea face față cheltuielilor curente, au apelat la alte surse, cum ar fi:						
• economii	6,3	6,0	8,7	4,1	6,9	6,8
• împrumuturi de la rude, prietenii, alte persoane	6,1	7,1	5,0	11,4	10,1	4,6
• muncă suplimentară	5,4	2,8	21,4	36,4	6,4	4,2
• ajutoare financiare, fără obligația de restituire, de la rude, prietenii	14,2	11,2	7,2	8,6	31,2	12,0
• nu au apelat	69,6	73,8	63,8	50,4	49,9	73,2

TABELUL 90.
POSSIBILITĂȚI DE SATISFACERE A NEVOILOR DE CONSUM ALE GOSPODĂRIILOR,
PE CATEGORII DE GOSPODĂRII ȘI MEDII, ÎN ANUL 2016 (continuare)

- procente -

	Total gospodării	din care, gospodării de:				
		Salariați	Lucrători pe cont propriu în activități neagricole	Agricultori	Șomeri	Pensionari
RURAL	100,0	100,0	100,0	100,0	100,0	100,0
Gospodării care pot face față cheltuielilor cu venitul total net lunar realizat	64,6	76,2	56,1	47,9	39,8	66,2
Gospodării care își pot permite:						
• o săptămână de concediu în afara casei	10,2	15,2	11,4	8,6	7,6	7,1
• înlocuirea mobilei uzate și/sau demodate	4,1	4,4	2,0	3,5	4,5	4,1
• cumpărarea de produse electrocasnice	9,6	11,6	10,5	9,5	6,4	8,1
• cumpărarea de haine noi	24,4	31,0	26,6	21,2	19,4	20,6
• vizionarea unor spectacole de teatru, cinema	3,9	5,6	6,2	1,4	2,3	3,3
• cumpărarea de cărți, ziare, reviste	7,7	10,3	8,4	2,9	9,9	7,0
• nici una datorită economiiilor prea mici	63,7	55,1	60,5	64,4	68,8	69,7
Gospodării care nu pot face față cheltuielilor cu venitul total net lunar realizat	35,4	23,8	43,9	52,1	60,2	33,8
Gospodării care, datorită lipsei resurselor financiare, s-au aflat în imposibilitatea:						
◆ de a plăti la timp:						
• chiria	*)	-	0,2	-	-	-
• întreținerea locuinței	33,9	33,1	40,3	35,0	27,8	32,6
• energia electrică	16,4	11,3	28,9	21,5	21,8	12,7
• telefonul	6,0	3,7	10,2	10,1	9,1	3,6
• abonamentul radio-TV	6,6	4,3	12,0	9,4	8,2	4,8
◆ de a cumpăra produse alimentare suficiente pentru asigurarea hranei	81,9	82,1	77,8	83,4	83,1	81,3
Gospodării care, pentru a putea face față cheltuielilor curente, au apelat la alte surse, cum ar fi:						
• economii	8,3	10,3	10,8	6,0	5,6	8,3
• împrumuturi de la rude, prieteni, alte persoane	5,1	6,1	5,7	7,2	5,1	3,6
• muncă suplimentară	15,7	7,2	29,9	34,4	9,7	7,8
• ajutoare financiare, fără obligația de restituire, de la rude, prieteni	8,2	4,2	3,7	12,2	13,2	7,8
• nu au apelat	64,9	73,5	51,2	45,0	67,6	74,2

GLOSAR

Gospodăria - un grup de două sau mai multe persoane, cu sau fără copii, care, în mod obișnuit, locuiesc împreună, au în general legături de rudenie și se gospodăresc (fac menajul) în comun, participând integral sau parțial la bugetul de venituri și cheltuieli al gospodăriei. După caz, membrii gospodăriei lucrează împreună terenul sau cresc animale, consumă și valorifică în comun produsele obținute. Gospodăria poate fi compusă și dintr-un grup de două sau mai multe persoane, cu sau fără copii, între care nu există legături de rudenie, dar care declară că, prin înțelegere, locuiesc împreună și au buget comun. Persoanele care nu aparțin de altă gospodărie și care locuiesc și se gospodăresc singure se consideră gospodării formate dintr-o singură persoană.

Capul gospodăriei - persoana adultă declarată și recunoscută ca atare de către ceilalți membri ai gospodăriei, de regulă soțul. Decizia aparține în exclusivitate membrilor gospodăriei și are în vedere unele caracteristici personale, cum ar fi: autoritatea, vârsta, ocupația, venitul, calitatea de proprietar al gospodăriei etc.

Se consideră membri ai gospodăriei:

- ◆ persoanele prezente, cele temporar absente sau plecate pentru o perioadă mai îndelungată din gospodărie, dar mai mică de 6 luni (la studii în alte localități, în vacanță, la rude, la case de odihnă, internate în spitale sau în sanatorii, asistate în centrele de adăpostire a victimelor violenței în familie);
- ◆ copiii aflați în grija unor persoane din afara gospodăriei, la creșe sau grădinițe, în tabere etc.;
- ◆ persoanele plecate la lucru (în țară sau străinătate), dacă nu au format o altă gospodărie sau nu și-au stabilit domiciliul în altă localitate;
- ◆ persoanele instituționalizate (aflate în centre rezidențiale pentru persoane vârstnice, pentru persoane cu handicap sau pentru copii; mănăstire etc.) care fac parte din gospodărie, sunt absente în luna de referință, dar nu lipsesc din gospodărie de mai mult de 6 luni;
- ◆ persoanele private de libertate (în detenție sau arestate) care fac parte din gospodărie, sunt absente în luna de referință, dar nu lipsesc din gospodărie de mai mult de 6 luni;
- ◆ copiii aflați în plasament familial sau în încredințare pentru o perioadă mai mare de 6 luni;
- ◆ persoanele vârstnice și alte persoane aflate în întreținerea gospodăriei;
- ◆ persoanele angajate pentru efectuarea de servicii în gospodărie care participă la cheltuielile gospodăriei și locuiesc împreună cu membrii gospodăriei pentru o perioadă de cel puțin 6 luni sau nu au domiciliul în altă parte;
- ◆ persoanele aflate în gazdă sau cu chirie care participă la cheltuielile gospodăriei și locuiesc împreună cu membrii gospodăriei pentru o perioadă de cel puțin 6 luni sau nu au domiciliul în altă parte.

Statutul ocupațional - situația economico-socială a unei persoane în raport cu activitatea desfășurată și modul de obținere a veniturilor.

◆ **Salariat** - persoana angajată cu contract de muncă, pe durată determinată sau nedeterminată într-o unitate economică sau socială indiferent de forma de proprietate, în schimbul unei plăți sub formă de salariu în bani sau în natură și a altor drepturi prevăzute de lege sau stabilite prin contractul colectiv de muncă și care sunt supuse impozitării, potrivit prevederilor legale. Se includ toate persoanele care desfășoară activități permanente, sezoniere, zilnice, ocazionale sau cu ora, ucenicii, angajații plătiți în perioada de probă, preoții și pastorii. Se consideră salariat și asistentul maternal profesionist, îngrijitorul la domiciliu al persoanelor vârstnice, asistentul personal sau asistentul personal profesionist al persoanei cu handicap angajate cu contract de muncă individual.

◆ **Patron** - persoana care își desfășoară activitatea în unitatea proprie (întreprindere, firmă, magazin, societate, fermă, birou, cabinet etc.) și care are unul sau mai mulți salariați. Sunt incluși și acei patroni care sunt în același timp salariați în întreprinderea proprie sau sunt titulari de contracte de locație de gestiune sau de concesiune care folosesc salariați.

◆ **Lucrător pe cont propriu în activități neagricole** - persoana care-și desfășoară activitatea în unitatea proprie fără a utiliza munca salarială. Se atribuie acest statut și persoanelor care desfășoară astfel de activități în timpul liber și în general oricărei persoane care exercită o meserie sau o activitate pentru care obține un venit nesalarial chiar dacă activitățile sunt întâmplătoare și fără continuitate.

◆ **Membru al unei cooperative agricole** - persoana care-și desfășoară activitatea în unități ale cooperației meșteșugărești, de consum sau de credit, realizând venituri nesalariale. Se includ aici și persoanele care lucrează la domiciliu, pe bază de comenzi ale cooperativei.

◆ **Lucrător pe cont propriu în agricultură** - persoana care desfășoară activități agricole, lucrând singură sau împreună cu ceilalți membri ai gospodăriei terenul agricol, livezile, viile, ocupându-se de creșterea animalelor, indiferent dacă acestea sunt activități principale sau activități care se realizează ocazional și fără continuitate, dar de pe urma cărora realizează un venit nesalarial.

◆ **Membru al unei asociații agricole** - persoana care își desfășoară activitatea într-o asociație agricolă cu personalitate juridică.

◆ **Ajutor familial** - persoana care își exercită activitatea într-o unitate economică familială cu activitate agricolă sau neagricolă ce aparține unui membru al gospodăriei sau unei rude, pe care o ajută și pentru care nu primește remunerație sub formă de salariu sau plată în natură (precum un salariat ce efectuează aceeași muncă).

◆ **Șomer** - persoana aptă de muncă având între 15 ani și vârsta legală de pensionare care nu are un angajament pentru desfășurarea unei activități economico-sociale, caută de lucru (inclusiv primul loc de muncă) și este dispusă să înceapă imediat lucrul indiferent dacă este

înscrisă sau nu la agențiile teritoriale pentru ocuparea forței de muncă, primește sau nu indemnizație de șomaj.

◆ **Pensionar** - persoana care are ca sursă principală de venit pensia dobândită pentru muncă și limită de vârstă (inclusiv pentru munca prestată în agricultură), pentru pierderea capacității de muncă sau pensie de urmaș, de invalid, orfan sau văduvă de război.

◆ **Elev, student** - persoana care urmează cursurile unei unități de învățământ public sau privat de nivel primar, gimnazial, liceal, profesional, de maiștri, postliceal, superior de scurtă sau lungă durată, în vederea instruirii sau dobândirii unei profesii.

◆ **Casnică** - persoana care desfășoară activități casnice în gospodărie cum sunt: prepararea hranei, spălatul rufelor, întreținerea și îngrijirea locuinței, activități de industrie casnică nedestinate comercializării, îngrijirea și educația copiilor etc. și nu beneficiază de salariu, pensie (nu realizează niciun venit).

◆ **Alte categorii** - copiii preșcolari, persoanele vârstnice, persoanele cu handicap, persoanele private de libertate (în detenție sau arestate, indiferent dacă la locul de detenție desfășoară sau nu o activitate), care nu lipsesc din gospodărie de mai mult de 6 luni, persoanele întreținute etc.

Gruparea gospodăriilor pe categorii s-a realizat pe baza statutului ocupațional al capului gospodăriei.

În unele tabele, pentru simplificarea prezentării, s-au utilizat categoriile generice: "Agricultori", care cuprinde lucrătorii pe cont propriu în agricultură și membrii asociațiilor agricole, și "Lucrători pe cont propriu în activități neagricole", care include lucrătorii pe cont propriu în activități neagricole și membrii cooperativelor neagricole.

Nivelul de instruire - instituția de învățământ (școală) de cel mai înalt grad absolvită de o persoană, cu sau fără diplomă/licență/certificat. Gradele de învățământ cuprind:

◆ învățământul primar;

◆ învățământul secundar (gimnazial, profesional, complementar, de ucenici, liceal, postliceal de specialitate, tehnic de maiștri);

◆ învățământul superior (de scurtă sau lungă durată).

Gospodăriile al căror cap de gospodărie este o persoană fără studii se includ în grupa învățământului primar.

Veniturile și cheltuielile gospodăriilor :

Dinamica veniturilor și cheltuielilor gospodăriilor s-a calculat prin deflatarea veniturilor și cheltuielilor medii lunare – determinate din prețurile și tarifele curente ale lunii în care gospodăria a fost cercetată – cu indicii prețurilor de consum din anul 2016.

Veniturile totale cuprind:

◆ Veniturile bănești;

◆ Veniturile în natură (evaluate în lei).

◆ Veniturile bănești - ansamblul încasărilor bănești provenite din diferite surse de proveniență pentru care nu există obligația de restituire (exclusiv sumele retrase de la CEC Bank, alte bănci și instituții similare, împrumuturile și creditele primite) și anume:

◆ veniturile din salarii (inclusiv prime, drepturi salariale în natură evaluate în lei la prețurile de vânzare și tarifele curente ale unităților, venituri asimilate salariilor);

◆ venituri din agricultură (vânzări de produse agroalimentare, animale și păsări de curte și de casă, prestarea unor munci agricole - inclusiv în societăți și asociații agricole);

◆ venituri din activități neagricole independente (meserii, comerț, prestări servicii, profesii liberale, drepturi de proprietate intelectuală);

◆ venituri din pensii și alte prestații sociale;

◆ venituri din proprietate (arendă, chirii, dividende, dobânzi);

◆ venituri din vânzarea de active din patrimoniul gospodăriei (transferul dreptului de proprietate asupra valorilor mobiliare și părților sociale, vânzarea de valută, terenuri, imobile, construcții și alte bunuri);

◆ alte venituri bănești (inclusiv din asigurări, jocuri de noroc, sume primite de la persoane din afara gospodăriei).

Veniturile din salarii și alte drepturi salariale - ansamblul veniturilor bănești și în natură (evaluate în lei la prețul de vânzare al unității) sub forma salariilor, sporurilor și indemnizațiilor acordate ca procent sau în sume fixe pentru condițiile deosebite de muncă (prevăzute de lege sau prin contracte individuale sau colective de muncă), atât pentru timpul efectiv lucrat în programul normal de lucru sau suplimentar, cât și pentru timpul nelucrat plătit, a premiilor și beneficiilor din profitul net, alte venituri asimilate salariilor, încasate efectiv în luna de referință, indiferent pentru ce perioadă se cuvin, precum și reținerile efectuate (impozite, contribuții, rate pentru mărfuri și împrumuturi etc.).

Veniturile din agricultură - ansamblul încasărilor bănești de la societăți și asociații agricole, din vânzări de produse agroalimentare, animale și păsări (de curte și de casă) și din prestarea unor munci agricole.

Veniturile din activități neagricole independente - ansamblul încasărilor bănești din fapte de comerț, prestări de servicii, practicarea unei meserii, din profesii liberale și din drepturi de proprietate intelectuală.

Veniturile din fapte de comerț, prestări de servicii (altele decât cele realizate din profesii liberale) și din practicarea unei meserii - partea din profitul net realizată din vânzarea de mărfuri, prestarea de servicii și executarea de lucrări, din vânzarea sau închirierea bunurilor aflate în patrimoniul afacerii și orice alte venituri obținute din exercitarea activității sau din activități adiacente (activități care au legătură cu obiectul de activitate autorizat), din dobânzile primite de la bănci pentru disponibilitățile bănești aferente afacerii, destinată nevoilor gospodăriei.

Veniturile din profesii liberale cuprind partea din profitul net realizată din prestări de servicii cu caracter profesional, desfășurate în mod individual sau în diverse forme de asociere, în domeniul științific, literar, artistic și educativ, destinată nevoilor gospodăriei.

Veniturile din drepturi de proprietate intelectuală - partea din profitul net realizată din valorificarea drepturilor industriale (brevete de invenții, know-how, mărci înregistrate, franciză etc.), precum și a drepturilor de autor și conexe, destinată nevoilor gospodăriei.

Veniturile din prestații sociale - ansamblul încasărilor bănești din prestații de protecție socială și anume:

Veniturile din pensii - încasările bănești din pensii pentru limită de vârstă, pensii anticipate, anticipate parțial, pierderea capacității de muncă, de urmaș, agricultori, IOVR.

Alte venituri asimilate pensiilor - încasările bănești din indemnizații pentru veterani și văduve de război, persoane persecutate din motive politice, eroii martiri și urmașii acestora, alte indemnizații.

Indemnizațiile pentru concedii de boală și maternitate - încasările bănești din indemnizații pentru incapacitate temporară de muncă (concedii de boală), pentru concedii de maternitate și îngrijirea copiilor.

Prestațiile din fondul de șomaj - încasările bănești din indemnizații de șomaj și plăți compensatorii.

Prestațiile familiale - încasările bănești din alocații pentru copii și burse pentru elevi și studenți.

Prestațiile de asistență socială și alte prestații - încasările bănești din ajutoare speciale pentru persoanele cu handicap, ajutoare sociale acordate de primării și alte ajutoare sociale.

Veniturile din proprietate - ansamblul încasărilor bănești din cedarea folosinței bunurilor, ca urmare a deținerii de titluri de participare la fondurile închise/deschise de investiții, a depozitelor la CEC Bank, alte bănci și instituții similare (arendă, chirii, dividende, dobânzi).

Veniturile din vânzarea de active din patrimoniul gospodăriei - ansamblul încasărilor bănești din transferul drepturilor de proprietate asupra valorilor mobiliare și părților

sociale, din vânzarea de valută, terenuri, imobile și alte bunuri noi sau vechi care nu sunt din producție proprie.

◆ **Veniturile în natură** (evaluate în lei) cuprind:

◆ contravaloarea consumului uman și furajer de produse alimentare și nealimentare provenite din resursele proprii ale gospodăriei (din producție, din stocuri, din muncă, primite în dar etc.). Evaluarea în lei se efectuează la prețurile medii de cumpărare a produselor din luna de referință pe regiuni de dezvoltare.

◆ contravaloarea veniturilor în natură obținute de salariați și beneficiarii de prestații sociale (evaluate la prețul de vânzare al zilei).

Distribuția gospodăriilor pe decile s-a efectuat pe baza venitului total pe o persoană deflatat cu indicele prețurilor de consum cu bază luna ianuarie 2016.

Fiecare decilă cuprinde 10% din numărul total de gospodării, ordonate crescător după mărimea venitului total pe o persoană deflatat cu indicele prețurilor de consum cu bază luna ianuarie 2016.

Intervalele de venit pentru fiecare decilă sunt următoarele:

- ◆ decila 1: până la 373 lei
- ◆ decila 2: 373 – 526 lei
- ◆ decila 3: 526 – 672 lei
- ◆ decila 4: 672 – 796 lei
- ◆ decila 5: 796 – 936 lei
- ◆ decila 6: 936 – 1101 lei
- ◆ decila 7: 1101 – 1307 lei
- ◆ decila 8: 1307 – 1565 lei
- ◆ decila 9: 1565 – 2047 lei
- ◆ decila 10: peste 2047 lei

Cheltuielile totale cuprind:

◆ **Cheltuielile bănești;**

◆ **Contravaloarea consumului uman și furajer de produse agroalimentare din resursele proprii ale gospodăriei.**

◆ **Cheltuielile bănești** - ansamblul cheltuielilor bănești, indiferent de destinație (inclusiv contravaloarea veniturilor în natură obținute de salariați și beneficiarii de prestații sociale, exclusiv sumele depuse la CEC Bank, alte bănci și instituții similare, împrumuturile și creditele restituite) efectuate pentru:

◆ cumpărarea produselor alimentare (consumate sau neconsumate în perioada de referință), mărfurilor nealimentare și plata serviciilor;

- ◆ investiții;
- ◆ producție;
- ◆ plata impozitelor, taxelor, contribuțiilor, cotizațiilor;
- ◆ alte cheltuieli bănești.

◆ **Contravaloarea consumului uman și furajer de produse alimentare și nealimentare din resursele proprii ale gospodăriilor** - expresia valorică a consumului uman și furajer de produse alimentare și a unor produse nealimentare provenite din resursele proprii ale gospodăriei (producția agricolă, stocurile perioadelor precedente, produse prelucrate în gospodărie, produse primite în dar sau pentru muncă etc.).

Cheltuielile totale de consum - ansamblul cheltuielilor efectuate de populație pentru necesitățile de consum curent (produse alimentare, mărfuri nealimentare, servicii) și intrate în consum, contravaloarea consumului uman de produse agroalimentare din resursele proprii ale gospodăriei.

◆ **Cheltuielile totale pentru consumul alimentar** - ansamblul cheltuielilor bănești și în natură aferente acoperirii necesităților alimentare ale unei gospodării sau persoane, într-o anumită perioadă de timp.

◆ **Cheltuielile totale pentru mărfuri nealimentare** - ansamblul cheltuielilor bănești și în natură aferente acoperirii necesităților nealimentare ale unei gospodării sau persoane, într-o anumită perioadă de timp.

◆ **Cheltuielile pentru plata serviciilor** - ansamblul cheltuielilor bănești efectuate de o gospodărie sau o persoană, într-o anumită perioadă de timp, pentru plata serviciilor.

Cheltuieli pentru alimente și băuturi neconsumate - ansamblul cheltuielilor pentru cumpărarea produselor alimentare care nu au fost consumate în luna de referință, rămânând în stoc sau fiind destinate altor scopuri (pentru prelucrare, hrana animalelor și păsărilor, date în dar, pierderi).

Cheltuielile pentru investiții - ansamblul cheltuielilor bănești de natura investițiilor efectuate de o gospodărie într-o anumită perioadă de timp pentru cumpărarea de imobile, construcții, terenuri, utilaje și echipamente de mare capacitate noi și vechi, animale pentru lapte, transport, prăsilă, materiale (inclusiv manopera) pentru construcții noi, extinderi, reparații mari (capitale), acțiuni, valută.

Cheltuielile totale de producție - ansamblul cheltuielilor bănești efectuate de o gospodărie într-o anumită perioadă de timp pentru producția gospodăriei: cumpărări de produse pentru hrana animalelor și păsărilor de curte, de animale pentru carne și blană, păsări de curte, produse pentru înșămânțat, tratamentul sanitar-veterinar al animalelor de curte, alte cheltuieli pentru producția gospodăriei precum și contravaloarea consumului furajer din resurse proprii.

Impozite, contribuții, cotizații, taxe - ansamblul cheltuielilor bănești destinate plăților cu caracter obligatoriu către sistemul fiscal (impozite, contribuții, cotizații, taxe).

Consumul mediu/fizic de produse alimentare pe o persoană - cantitățile medii de produse alimentare intrate în alimentația unei persoane, indiferent de proveniența produselor și de locul în care se consumă (gospodărie sau unități de alimentație publică).

Consumul mediu de produse exprimat în calorii și factori nutritivi pe o persoană - corespondentul în calorii și în unele elemente nutritive (protide, lipide, glucide) al produselor alimentare intrate în alimentația unei persoane într-o anumită perioadă de timp (de regulă, o zi).

Înzestrarea gospodăriilor cu bunuri de folosință îndelungată în stare de funcționare - numărul de bunuri de folosință îndelungată în stare de funcționare care revin în medie la 100 de gospodării (exclusiv bunurile închiriate sau împrumutate de la alte persoane sau instituții).