

CONTURILE NAȚIONALE REGIONALE

2013 - 2017

2020

INSTITUTUL NAȚIONAL DE STATISTICĂ

Coordonatorul publicației:

Marian CHIVU - Vicepreședinte

Coordonatorii ediției:

Adriana CIUCHEA - Director General
Direcția Generală de Conturi Naționale și Sinteze Macroeconomice

Liliana PINTILIA - Director
Georgeta MONDIRU - Șef Birou
Direcția de Conturi Naționale

Autori:

Georgeta MONDIRU - Șef Birou
Alina Cristina STOIKA - Expert
Direcția de Conturi Naționale

Tehnoredactare și machetare:

Alina Cristina STOIKA - Expert
Direcția de Conturi Naționale

Pre-press și tipărire:

Direcția Generală de IT și Infrastructură Statistică
Direcția de Editare a Publicațiilor Statistice

Coordonatori:

Radu Mugur OPREA - Director General
Vitty-Cristian CHIRAN - Director
Mihaela ȘTEFAN - Șef Serviciu

Pre-press:

Laurențiu MUNTEANU - Consilier

Publicația electronică pe CD-rom:

Claudia URUC - Expert

© Foto: Vitty-Cristian CHIRAN - Director

Coperta: Alexandru POPESCU - Consilier

Institutul Național de Statistică
B-dul Libertății 16, sect. 5, București
Telefon: 0 2 1 3 1 7 7 7 0
Fax: 0 2 1 3 1 2 4 8 7 5
e-mail: romstat@insse.ro
<http://www.insse.ro>

© INS 2020

Reproducerea conținutului acestei publicații, integrală sau parțială, în forma originală sau modificată, precum și stocarea într-un sistem de regăsire sau transmiterea sub orice formă și prin orice mijloace sunt interzise fără autorizarea scrisă a Institutului Național de Statistică.

Utilizarea conținutului acestei publicații, cu titlu explicativ sau justificativ, în articole, studii, cărți este autorizată numai cu indicarea clară și precisă a sursei.



ISSN 2066 - 0405

ISSN-L 1584 - 7179

Tipărit la Editura Institutului Național de Statistică

Cuprins

Introducere.....	5
I. Metodologia Sistemului European de Conturi	5
II. Conținutul operațiunilor din conturile naționale regionale	9
III. Metodologia de elaborare a conturilor regionale în România.....	14
IV. Analiza indicatorilor regionali.....	18
Capitolul 1. Produsul intern brut regional	
1.1 Produsul intern brut și valoarea adăugată brută, pe macroregiuni și regiuni de dezvoltare.....	31
1.2 Produsul intern brut, pe macroregiuni,regiuni de dezvoltare și județe	32
1.3 Valoarea adăugată brută, pe macroregiuni, regiuni de dezvoltare și județe.....	33
1.4 Produsul intern brut pe locuitor la nivel de macroregiune, regiune de dezvoltare și județ.....	34
1.5 Produsul intern brut pe locuitor – indici de disparitate	35
1.6 Valoarea adăugată brută pe macroregiuni, regiuni de dezvoltare și ramuri de activitate.....	36
1.7 Valoarea adăugată brută pe macroregiuni, regiuni de dezvoltare, județe și ramuri de activitate, în anul 2013 CAEN Rev 2	38
1.8 Valoarea adăugată brută pe macroregiuni, regiuni de dezvoltare, județe și ramuri de activitate, în anul 2014 CAEN Rev 2	39
1.9 Valoarea adăugată brută pe macroregiuni, regiuni de dezvoltare, județe și ramuri de activitate, în anul 2015 CAEN Rev 2	40
1.10 Valoarea adăugată brută pe macroregiuni, regiuni de dezvoltare, județe și ramuri de activitate, în anul 2016 CAEN Rev 2.....	41
1.11 Valoarea adăugată brută pe macroregiuni, regiuni de dezvoltare, județe și ramuri de activitate, în anul 2017 CAEN Rev 2.....	42
Capitolul 2. Conturile regionale ale sectorului instituțional "Gospodăriile populației"	
2.1 Contul de alocare a veniturilor primare.....	45
2.2 Contul de distribuire secundară a veniturilor	46
Anexă.....	48

INTRODUCERE

Statistica economică regională joacă un rol important în formularea, implementarea și evaluarea politicilor regionale. Ea este utilizată în special pentru evaluarea disparităților regionale și eligibilității regiunilor pentru anumite obiective.

Ca și în alte țări, dezvoltarea economico-socială înregistrează în România niveluri și ritmuri diferite de la o regiune la alta, ceea ce impune calcularea unor indicatori care să permită cuantificarea performanțelor realizate de fiecare unitate administrativ - teritorială și evidențierea diferențelor existente. Un astfel de indicator sintetic este produsul intern brut regional (PIBR).

Elaborarea conturilor regionale presupune luarea în considerare a următoarelor aspecte:

- cele privind punerea în practică a metodologiei de realizare a conturilor naționale (definiții, concepte, reguli de contabilizare, surse de date, procedurile de prelucrare);
- cele direct legate de calcularea efectivă a conturilor regionale.

Construirea unui ansamblu complet de conturi regionale presupune a trata fiecare regiune ca pe o entitate economică distinctă, ce are relații economice cu alte regiuni, tratate ca operațiuni cu exteriorul.

Problemele conceptuale privind elaborarea conturilor regionale, precum și unele aspecte privind disponibilitatea surselor de date, au limitat sfera de cuprindere a acestora la regionalizarea valorii adăugate brute și a remunerării salariaților pe ramuri de activitate și la constituirea conturilor sectorului instituțional „Gospodăriile populației”.

I. METODOLOGIA SISTEMULUI EUROPEAN DE CONTURI

1. Cadrul general

Conturile regionale reprezintă o versiune, la nivel regional, a conturilor economiei naționale. Fără nicio excepție, ele recurg la aceleași concepte metodologice.

Construirea unui ansamblu complet al conturilor regionale presupune:

- delimitarea teritoriului economic al unei țări;
- stabilirea tipurilor de unități instituționale;
- respectarea principiului rezidenței;
- alegerea metodelor de regionalizare.

1.1 Teritoriul regional

Conform Sistemului European de Conturi (SEC) 2010 teritoriul economic al unei țări poate fi împărțit în mai multe teritorii regionale și un teritoriu extraregional.

Fiecare **teritoriu regional** cuprinde:

- regiunea, care face parte din teritoriul geografic al unei țări;
- incintele zonelor libere, antrepozite și uzine aflate sub control vamal și care sunt situate în aceste regiuni.

Teritoriul extraregional este constituit din părți ale teritoriului economic al unei țări care nu poate fi atribuit direct unei regiuni. El cuprinde:

- spațiul aerian, național, apele teritoriale și platforma continentală situată în apele internaționale asupra cărora țările dispun de drepturi exclusive;
- enclavele teritoriale, adică teritoriile geografice situate în restul lumii și utilizate în virtutea unor tratate internaționale sau acorduri între state, de către administrațiile publice ale țărilor (ambasade, consulate, baze militare, baze științifice etc);
- zăcămintele situate în apele internaționale, în afară de platforma continentală a unei țări, care sunt exploatate de unitățile rezidente.

Pentru a dispune de o schemă unică și coerentă de repartizare teritorială a stabilimentelor statistice regionale la nivelul Uniunii Europene a fost creat Nomenclatorul Unităților Teritoriale Statistice (NUTS). Acest nomenclator servește la:

- colectarea, dezvoltarea și armonizarea statisticilor regionale;
- analiza socio-economică a regiunilor;
- definirea politicilor regionale ale Comunității.

1.2 Tipurile de unități instituționale

În SEC 2010 se disting două tipuri de unități:

- unitatea cu activitate economică locală (UAE locală) la nivelul căreia se analizează fluxurile ce intervin în procesele de producție și în utilizarea bunurilor și serviciilor;
- unitatea instituțională, ce reprezintă unitatea de bază pentru analiza fluxurilor interesând în principal veniturile, capitalul, operațiunile financiare și patrimoniul.

Unitatea cu activitate economică locală este partea din unitatea cu activitate economică relevantă la nivel local. Unitatea locală corespunde unei unități instituționale, sau unei părți dintr-o unitate instituțională, care produce bunuri și servicii într-un loc bine identificat geografic.

Pentru elaborarea conturilor regionale se disting două tipuri de unități instituționale:

- **uniregionale;**
- **multiregionale.**

Unitatea uniregională este unitatea instituțională care are centrul său de interes economic și care exercită cea mai mare parte a activităților într-o singură regiune.

Aceste unități regroupează gospodăriile populației, societățile ale căror unități cu activitate economică locală (UAE locală) sunt situate în aceeași regiune, administrațiile locale, o parte din administrațiile securității sociale, instituții sociale și instituții fără scop lucrativ în serviciul gospodăriilor populației.

Unitatea multiregională este unitatea instituțională al cărui centru de interes economic este situat în mai multe regiuni. În această situație se regăsesc numeroase societăți și unele întreprinderi fără scop lucrativ.

Principiul general ce trebuie respectat în elaborarea conturilor regionale este **principiul rezidenței** – alocarea în funcție de regiunea în care își are reședința unitatea producătoare.

2. Metode folosite pentru regionalizarea produsului intern brut (PIB)

În ansamblu, regionalizarea se poate face după trei metode: ascendentă, descendentă sau mixtă.

a. metoda ascendentă („de jos în sus“) - presupune calcularea agregatelor la nivel regional prin însumarea indicatorilor calculați pe baza informațiilor colectate de la unitățile rezidente;

b. metoda descendentă („de sus în jos“) - presupune repartizarea valorii agregatelor la nivel național între diferitele regiuni, cu ajutorul unor chei de repartitie;

c. metoda mixtă - presupune combinarea celor două metode prezentate mai sus, în funcție de datele disponibile la nivel regional.

3. Conturile regionale ale sectorului instituțional „Gospodăriile populației”

Conturile regionale ale gospodăriilor populației au un rol deosebit în ceea ce privește compararea între regiuni a principalelor operațiuni în care gospodăriile populației sunt implicate, analiza diferitelor modalități în care venitul este generat pe regiuni, calculul venitului disponibil și a economiei gospodăriilor populației într-o regiune dată.

CONTURI NAȚIONALE REGIONALE

Conturile regionale ale gospodăriilor populației reprezintă varianta regională a conturilor existente la nivelul național. Din considerente practice la nivel regional nu se elaborează o secvență completă de conturi, ci numai următoarele două conturi:

a. contul de alocare a veniturilor primare;

b. contul de distribuire secundară a venitului.

Aceste conturi servesc la măsurarea venitului primar și a venitului disponibil al populației rezidente într-o regiune dată.

Conturile regionale ale gospodăriilor populației sunt realizate pentru gospodăriile populației rezidente pe teritoriul regional și extraregional.

a. Contul de alocare a veniturilor primare

Acest cont se utilizează la calcularea veniturilor primare ale gospodăriilor populației rezidente pe teritoriul regional sau extraregional.

SEC 2010 definește veniturile primare ca fiind veniturile de care dispun unitățile rezidente datorită participării lor directe la procesele de producție și veniturile pe care le primește proprietarul unui activ financiar sau al unui activ corporal neprodus în schimbul punerii acestuia la dispoziția unei alte unități instituționale.

În resursele acestui cont sunt incluse:

- B.2 Excedentul net de exploatare;
- D.1 Remunerarea salariaților;
- D.4 Veniturile din proprietate (primite).

În utilizările contului sunt incluse:

- D.4 Veniturile din proprietate (plătite).

Veniturile primare ale gospodăriilor populației (B.5) - soldul contului de alocare a veniturilor primare - se calculează ca diferență între totalul resurselor și cel al utilizărilor acestui cont.

b. Contul de distribuire secundară a veniturilor

Acest cont înregistrează venitul disponibil obținut după redistribuirea veniturilor primare sub forma impozitelor directe, cotizațiilor sociale și transferurilor.

În resursele contului se includ:

- D. 62 Prestațiile sociale, altele decât transferurile sociale în natură;
- D. 7 Alte transferuri curente.

În utilizările contului se includ:

- D. 5 Impozite curente pe venit și patrimoniu etc.;
- D. 61 Cotizații sociale;

D. 7 Alte transferuri curente.

Venitul disponibil al gospodăriilor populației (B.6) - soldul contului de distribuire secundară a venitului - se calculează ca diferență între totalul resurselor și cel al utilizărilor acestui cont.

II. CONȚINUTUL OPERAȚIUNILOR DIN CONTURILE NAȚIONALE REGIONALE

1. Contul de alocare a veniturilor primare ale gospodăriilor populației

B.2 Excedentul brut de exploatare este soldul contului de exploatare și reprezintă ceea ce rămâne din valoarea adăugată creată în procesul de producție după remunerarea salariaților și plata impozitelor pe producție.

D.1 Remunerarea salariaților se definește ca totalul remunerărilor în bani sau în natură pe care le plătesc patronii salariaților lor cu titlu de plată a muncii prestate de aceștia din urmă în cursul perioadei de referință. Remunerarea salariaților este formată din:

D.11 Salariile și indemnizațiile brute, constituite din:

- a. Salariile și indemnizațiile în bani, ce cuprind:
 - salariile și indemnizațiile de bază plătibile la intervale regulate;
 - majorări pentru ore suplimentare etc.;
 - indemnizații de viață scumpă etc.;
 - prime de rezultate și de productivitate;
 - prime de transport domiciliu-loc de muncă;
 - remunerații pentru zile de sărbătoare nelucrătoare și zile de concediu plătit;
 - comisioane, bacșișuri etc.;
 - prime și alte plăți excepționale legate de rezultatele globale ale întreprinderii vărsate în cadrul sistemului de cointeresare;
 - vărsămintele alocate de patroni salariaților lor cu titlu de formare de patrimoniu;
 - vărsăminte excepționale efectuate salariaților care părăsesc întreprinderea;
 - indemnizații de locuință vărsate în bani de patroni salariaților lor.
- b. Salariile și indemnizațiile în natură, care corespund bunurilor, serviciilor și altor avantaje furnizate gratuit sau la preț redus de patroni salariaților lor și pe care aceștia le pot utiliza pentru satisfacerea nevoilor lor sau ale celorlalți membri ai gospodăriei.

Din această categorie fac parte:

- hrana și băuturile, inclusiv cele consumate în deplasări de afaceri, cu excepția celor primite datorită condițiilor de muncă excepționale;

- serviciile de locuință sau de găzduire cumpărate sau produse în interesul propriu al salariatului;
- uniforme;
- serviciile constând în vehicule sau în alte bunuri de folosință îndelungată furnizate pentru uzul personal al salariatului;
- bunurile și serviciile produse în întreprindere și oferite gratuit de către patron personalului său (călătorii propuse salariaților de către companiile de căi ferate sau de aviație, cărbune furnizat minerilor sau hrana distribuită muncitorilor agricoli etc.);
- echipamentele sportive sau recreative și locuințele de vacanță puse la dispoziția salariaților și familiilor lor;
- transportul domiciliu-loc de muncă;
- creșele pentru copiii salariaților;
- acțiunile gratuite distribuite salariaților;
- bonificațiile la dobânzi aprobate de patroni salariaților, atunci când le acordă acestora împrumuturi cu dobândă redusă sau nulă.

D.12 Cotizațiile sociale în sarcina patronilor reprezintă valoarea cotizațiilor sociale suportate de patroni pentru a garanta beneficiul prestațiilor sociale ale salariaților lor și trebuie să fie contabilizată în remunerarea salariaților. Cotizațiile sociale în sarcina patronilor pot fi efective sau imputate.

D.121 Cotizațiile sociale efective în sarcina patronilor cuprind vărsămintele pe care aceștia le efectuează în beneficiul salariaților lor, către organismele de asigurare (administrațiile de securitate socială și sistemele private cu constituire de rezerve). Aceste vărsăminte acoperă simultan contribuțiile legale, convenționale, contractuale și benevole cu titlu de asigurare pentru riscurile și nevoile sociale.

D.122 Cotizațiile sociale imputate în sarcina patronilor reprezintă contravaloarea prestațiilor sociale furnizate direct de patroni salariaților lor, foștilor salariați și altora care au acest drept, fără a fi recurs, în acest scop, la o societate de asigurări sau la un fond de pensii autonom sau la constituirea unui fond specific sau a unei rezerve distincte.

D.4 Veniturile din proprietate sunt veniturile pe care le primește proprietarul unui activ financiar sau al unui activ corporal neprodus, în schimbul punerii sale la dispoziția unei alte unități instituționale. Veniturile din proprietate includ:

D.41 Dobânzile, ce reprezintă diferența între valoarea pe care debitorul este obligat să o plătească creditorului în cursul unei perioade determinate. Ele pot constitui o formă de venit din proprietate pe care îl primesc proprietarii anumitor tipuri de active financiare, și care se descompun în:

- dobânzi la depozite, credite, conturi de primit și conturi de plătit;

- dobânzi pe titluri.

D.42 Veniturile distribuite ale societăților sunt formate din:

- dividende (D.421) care constituie o formă de venit din proprietate la care au dreptul acționarii care au pus capitalul la dispoziția unei societăți;
- prelevările pe veniturile cvasi-societăților (D.422) sunt sumele totale pe care antreprenorii le prelevează efectiv pentru propriile lor nevoi din beneficiile realizate de cvasi-societățile care le aparțin.

D.44 Veniturile din proprietate atribuite asiguraților corespund totalurilor veniturilor primare pe care le obțin societățile de asigurare și fondurile de pensii din plasamentul provizioanelor lor tehnice, fie în active financiare sau terenuri, fie în imobile.

D.45 Chiriile cuprind chiria pe terenuri și chiria pe zăcăminte.

- chiria pe terenuri este chiria pe care o primește un proprietar funciar de la un locatar;
- chiria pe zăcăminte include redevențele încasate de proprietarii de zăcăminte minerale și de combustibili fosili (cărbune, petrol, gaz natural) în schimbul închirierii lor, pe timpul unei perioade determinate, de către alte unități instituționale care doresc să le prospecteze sau să le exploateze.

2. Contul de distribuire secundară a veniturilor gospodăriilor populației

D.5 Impozitele curente pe venit și patrimoniu etc.

Impozitele curente pe venit și patrimoniu etc. cuprind vărsămintele obligatorii, fără contrapartidă, în bani sau în natură, prelevate în mod periodic de sectoarele „Administrațiile publice” și „Restul lumii” asupra venitului și patrimoniului unităților instituționale, cât și anumite impozite periodice, care nu sunt percepute nici asupra venitului, nici a patrimoniului. Impozitele curente pe venit și patrimoniu etc. se împart în:

D.51 Impozite pe venit care sunt acele impozite ce vizează veniturile, beneficiile și câștigurile în capital. Ele sunt stabilite asupra veniturilor efective sau presupuse ale persoanelor fizice, gospodăriilor populației, societăților și instituțiilor fără scop lucrativ în serviciul gospodăriilor populației. Impozitele pe venit includ:

- impozitele pe venit ale persoanelor fizice sau ale gospodăriilor populației (venituri din muncă, din proprietate și întreprindere, pensii etc.), inclusiv acelea scăzute direct de patron (reținute la sursă), cât și impozitele pe venitul proprietarilor de întreprinderi neconstituite în societăți;
- impozitele pe câștigurile de deținere;
- taxele asupra câștigurilor de la loterii și pariuri.

D.59 Alte impozite curente, ce cuprind:

- impozitele curente pe capital, adică impozitele care sunt datorate în mod periodic pe proprietatea sau pe utilizarea terenurilor sau clădirilor proprietarilor, cât și impozitele curente pe patrimoniul net și pe alte active;
- impozitele pe capitalizare, ale căror valori sunt fixate independent de venit sau de patrimoniu;
- impozitele pe cheltuieli, bazate pe totalul cheltuielilor persoanelor fizice sau ale gospodăriilor populației;
- taxele achitate de gospodăriile populației pentru deținerea sau utilizarea vehiculelor, navelor sau avioanelor, obținerea permisului de tir, de vânătoare sau de pescuit etc.

D.61 Cotizațiile sociale

Aceste cotizații sunt formate din:

D.611 Cotizațiile sociale efective, care se împart în:

- cotizații sociale efective în sarcina patronilor, ce sunt vărsate de patroni administrațiilor securității sociale, societăților de asigurare sau fondurilor de pensii autonome sau neautonome care administrează sistemele de asigurare socială în vederea garantării beneficiului de prestații sociale de către salariații lor;
- cotizații sociale în sarcina salariaților care sunt plătite de către salariați administrațiilor securității sociale și sistemelor private cu și fără constituire de rezerve;
- cotizații sociale ale lucrătorilor independenți și ale persoanelor fără ocupație, respectiv cotizațiile pe care le plătesc, pe cont propriu, persoanele nesalariate, adică lucrătorii independenți (patroni și lucrători pe cont propriu) și persoanele care nu ocupă un loc de muncă.

D.612 Cotizațiile sociale imputate ce reprezintă contrapartida prestațiilor sociale furnizate direct, adică în afara oricărui circuit de cotizații, de către patroni salariaților lor, foștilor salariați și altora care au dreptul.

D.62 Prestațiile sociale, altele decât transferurile sociale în natură cuprind:

D.621 Prestațiile de securitate socială în bani; aceste prestații sunt vărsate gospodăriilor populației de administrațiile securității sociale.

D.622 Prestațiile de asigurare socială ale sistemelor private; aceste prestații (în bani sau în natură) sunt vărsate gospodăriilor populației de către societățile de asigurare sau de alte unități instituționale care administrează sistemele private de asigurări sociale cu constituire de rezerve.

D.623 Prestațiile de asigurare socială directe ale patronilor; aceste prestații (în bani sau în natură) sunt vărsate salariaților, persoanelor în întreținerea acestora sau urmașilor lor de către patronii care administrează sistemele de asigurări sociale fără constituire de rezerve. Este vorba, în special, de:

- salarii normale sau reduse care continuă să fie plătite în caz de absență pentru boală, accident, maternitate și alte motive de același fel;
- alocații de cămin, indemnizații de educație și alte alocații vărsate pentru persoanele în întreținere;
- pensii pentru limită de vârstă și de urmaș, indemnizații de concediere și de plecare (din unitate), indemnizații de invaliditate și de deces și toate prestațiile analoge (atunci când aceste prestații sunt legate de convenții colective);
- îngrijirile medicale furnizate salariaților, exclusiv cele privind medicina muncii;
- casele de pensii și de convalescență.

D.624 Prestațiile de asistență socială în bani; aceste prestații sunt plătite gospodăriilor populației de unități ale administrațiilor publice sau instituții fără scop lucrativ în serviciul gospodăriilor populației pentru a acoperi aceleași nevoi, ca și prestațiile de asigurare socială, dar care nu se înscriu în cadrul unui sistem de asigurare socială ce prevede cotizații sociale și prestații de asigurare socială.

D.7 Alte transferuri curente; acestea includ:

D.71 Primele nete de asigurare-daune, care sunt vărsăminte efectuate în cadrul polițelor subscrise de unități instituționale. Polițele subscrise de gospodării corespund contractelor încheiate de acestea din propria lor inițiativă și pentru a acoperi propriile lor nevoi, independent de patronii lor sau de administrațiile publice și în afara oricărui sistem de asigurare socială;

D.72 Indemnizațiile de asigurare – daune ce reprezintă indemnizațiile datorate în virtutea contractelor de asigurare-daune, adică sumele pe care societățile de asigurare sunt obligate să le verse pentru reglarea pagubelor din calamități survenite la persoane sau la bunuri (inclusiv la bunurile de capital fix);

D.75 Transferurile curente diverse cuprind:

- transferurile curente către instituțiile fără scop lucrativ în serviciul gospodăriilor populației (contribuții voluntare, cotizațiile membrilor etc.);
- transferuri curente între gospodăriile populației (trimitere de fonduri de către persoane din străinătate familiilor rămase în țară etc.);
- amenzi și penalități (pentru fraudă fiscală, întârziere la plata impozitelor etc.);
- loterii și jocuri de noroc (transferuri între participanții la loterii sau pariuri etc.);
- indemnizații compensatorii (transferuri pentru daune cauzate persoanelor sau bunurilor, cu excepția indemnizațiilor de asigurare - daune).

III. METODOLOGIA DE ELABORARE A CONTURILOR REGIONALE ÎN ROMÂNIA

Procesul de elaborare a conturilor regionale a fost demarat în anul 1994, respectând cerințele metodologice ale Sistemului European de Conturi 95 (SEC95).

Începând cu septembrie 2014, toate statele membre ale UE au avut obligația de a revizui și publica atât conturile naționale, cât și cele regionale conform noului Sistem European de Conturi 2010 (SEC2010) aprobat prin regulamentul (UE) nr. 549/2013 al Parlamentului European și al Consiliului din 21 mai 2013.

În acest sens conturile regionale au fost revizuite începând cu anul 2000 conform cerințelor programului de transmitere prevăzut de SEC2010.

Această publicație prezintă conturile regionale, pentru anii **2013-2017**, revizuite conform metodologiei SEC 2010 și a manualului metodologic al EUROSTAT (Metodologia conturilor regionale – Valoarea adăugată brută și formarea brută de capital fix pe activități economice; Conturile sectorului „Gospodăriile populației”) utilizând în continuare clasificarea activităților din economia națională Rev 2 implementată începând cu anul 2008.

CAEN Rev 2 respectă standardele europene, fiind armonizată cu Nomenclatorul Activităților din Comunitatea Europeană NACE Rev2.

Teritoriul economic al României cuprinde **8 regiuni statistice** și teritoriul extraregional. Cele 8 regiuni sunt stabilite conform Legii Nr. 315/2004 privind dezvoltarea regională în România. Conform acestei legi, începând cu această publicație, în structura teritorială sunt prezentate date și la nivelul macroregiunilor, constituite conform Legii privind stabilirea Nomenclatorului Unităților Teritoriale Statistice din România și cerințelor Regulamentului CE nr. 1059/2003 al Parlamentului și al Consiliului European privind stabilirea unui Nomenclator comun al Unităților Teritoriale de Statistică – NUTS, publicat în Jurnalul Oficial al Uniunii Europene nr. L 154/2003.

Prin rectificarea apărută în Legea nr.315/2004 privind dezvoltarea regională în România, au fost redenumite trei regiuni, după cum urmează:

- regiunea de dezvoltare Sud este redenumită Sud-Muntenia;
- regiunea de dezvoltare Sud-Vest este redenumită Sud-Vest Oltenia;
- regiunea de dezvoltare București este redenumită București-Ilfov.

Teritoriul extraregional cuprinde:

- platforma continentală aflată în Marea Neagră;
- enclavele teritoriale (ambasadele și consulatele române din străinătate).

Conturile regionale se realizează pe trei nivele administrative, corespunzătoare Nomenclatorului Unităților Teritoriale Statistice (NUTS), NUTS 1 – reprezentând cele 4 macroregiuni (denumirile oficiale ale macroregiunilor sunt prezentate în tabele, în mod

convențional, în expresie numerică), NUTS 2 – reprezentând cele 8 regiuni statistice și NUTS 3 – reprezentând cele 41 de județe plus Municipiul București.

Elaborarea conturilor regionale în România cuprinde:

- Calculul produsului intern brut regional (PIBR);
- Estimarea valorii adăugate brute regionale pe ramuri de activitate;
- Calculul conturilor regionale ale gospodăriilor populației, prin elaborarea contului de alocare a veniturilor primare și a contului de distribuire secundară a venitului.

1. Estimarea agregatelor regionale pe ramuri de activitate; calculul produsului intern brut regional

Elaborarea conturilor regionale în România se realizează în funcție de datele disponibile, în principal, pe baza metodei descendente (“de sus în jos”). Metoda mixtă este aplicată în cazul următoarelor ramuri de activitate: producția și distribuția de energie electrică, extracția și prepararea minereurilor feroase și neferoase, extracția minereurilor pentru industria materialelor de construcții, extracția nisipului și argilei, extracția și prepararea minereurilor pentru industria chimică, extracția și prepararea sării, extracția și prepararea altor minerale nemetalifere, pescuitul și piscicultura, industria tutunului, serviciile de poștă, industria chimică, cocsificarea, petrochimia.

Regionalizarea produsului intern brut presupune regionalizarea valorii adăugate brute, a impozitelor pe produs și a subvențiilor pe produs.

Pentru repartizarea valorii adăugate brute pe județe și regiuni, s-au utilizat chei de distribuție specifice fiecărei ramuri de activitate:

- Valoarea producției agricole (vegetale și animale) pentru agricultură;
- Valoarea producției silvice și a masei lemnoase pentru activitatea de silvicultură;
- Cifra de afaceri pentru activitățile din transporturile feroviare și aeriene și telecomunicații;
- Valoarea producției fizice pentru extracția și prepararea cărbunelui, petrolului și a gazelor naturale;
- Salariile brute pentru unele activități din industria prelucrătoare, construcții, comerț, hoteluri și restaurante, activități financiare, activități de servicii prestate în principal întreprinderilor, administrație publică, învățământ, sănătate și alte servicii colective, sociale și personale;
- Volumul gazelor naturale distribuite pentru activitatea de transport prin conducte;

CONTURI NAȚIONALE REGIONALE

- Volumul de apă potabilă distribuită consumatorilor pentru activitatea de captare, tratare și distribuție a apei;
- Energia termică distribuită pentru activitatea de producere și distribuție a energiei electrice și a apei calde.

Impozitele pe produs, inclusiv taxa pe valoarea adăugată și taxele vamale, sunt repartizate pe regiuni după structura valorii adăugate brute totale pe județe și regiuni; pentru alocarea subvențiilor pe produs se folosește aceeași cheie utilizată la regionalizarea valorii adăugate brute a fiecărei ramuri care beneficiază de aceste subvenții .

Echivalentul regional al produsului intern brut (PIB) este produsul intern brut regional (PIBR). PIBR este evaluat la prețurile pieței, pe baza relației:

$$\text{PIBR} = \text{VABR} + \text{IP} + \text{TV} - \text{SP}$$

unde:

PIBR = Produsul intern brut regional;

VABR = Valoarea adăugată brută regională;

IP = Impozitele pe produse, inclusiv taxa pe valoarea adăugată;

TV = Drepturi asupra importurilor (taxe vamale);

SP = Subvențiile pe produse.

Suma PIBR la preț de piață al diferitelor regiuni și al teritoriului extraregional este egală cu PIB la preț de piață al întregii economii naționale.

Principalele surse de date utilizate pentru estimarea PIBR sunt:

- Ancheta structurală anuală;
- Ancheta statistică în întreprinderi privind „Numărul salariaților și cheltuielile unității cu forța de muncă, pe activități și categorii de salariați“;
- Valoarea producției agricole pe regiuni;
- Suprafața fondului forestier și producția unităților silvice;
- Activitățile privind utilitatea publică de interes local;
- Balanța forței de muncă.

2. Conturile regionale ale sectorului instituțional „Gospodăriile populației“

Metoda de regionalizare utilizată pentru conturile sectorului „Gospodăriile populației” este metoda descendentă, utilizând chei de repartiție selectate astfel încât să reflecte cât mai bine caracteristicile estimate.

2.1 Regionalizarea contului de alocare a veniturilor primare

Regionalizarea contului de alocare a veniturilor primare ale gospodăriilor populației are în vedere fiecare tranzacție. În funcție de natura fluxurilor și, mai cu seamă, de sursele de date disponibile, patru grupe de tranzacții sunt evidențiate și regionalizate independent unele de altele și anume: excedentul net de exploatare, salarii și indemnizații brute, cotizații sociale în sarcina patronilor, veniturile din proprietate.

Regionalizarea fiecărei tranzacții din contul de alocare a veniturilor, presupune utilizarea mai multor chei. Selectarea cheilor de repartitie se face în funcție de specificul fiecărui indicator.

Principalele chei folosite la regionalizarea operațiunilor specifice contului de alocare a veniturilor primare sunt: valoarea producției agricole, suprafața locuibilă, chiria medie pe locuință, salariile brute etc.

Toate componentele contului de alocare a veniturilor primare ale gospodăriilor populației astfel regionalizate pot fi înscrise într-un cont pe regiuni.

Diferența dintre totalul resurselor și cel al utilizărilor dă evaluarea regională a veniturilor primare ale gospodăriilor populației (B.5) – soldul contului de alocare a veniturilor primare.

2.2 Regionalizarea contului de distribuire secundară a veniturilor

Contul de distribuire secundară a venitului include patru grupe de tranzacții care se regionalizează independent unele de altele.

Acestea acoperă cotizațiile sociale, prestațiile sociale, altele decât transferurile sociale în natură, impozitele pe venit, pe patrimoniu etc. și alte transferuri curente, cum sunt primele nete de asigurare și indemnizațiile de asigurare-daune.

Pentru majoritatea operațiunilor, specifice contului de distribuire secundară a veniturilor, regionalizarea s-a realizat cu ajutorul unor chei de repartitie, cu excepția impozitelor pe venit și patrimoniu. Valoarea impozitelor pe venit și patrimoniu include mai multe tipuri de impozite (impozitul pe veniturile liber profesioniștilor, meseriașilor și ale altor persoane fizice independente și asociațiilor familiale, impozitul pe clădiri de la persoanele fizice, taxa asupra mijloacelor de transport deținute de persoane fizice, impozitul pe venituri din închirieri, subînchirieri, locații de gestiune și arendări, impozitul pe veniturile obținute din drepturi de autor și cele convenite inventatorilor și inovatorilor, impozitul pe terenuri de la persoane fizice, alte impozite și taxe de la populație etc.), pentru care sursele de date permit indentificarea lor pe regiuni.

Principalele chei utilizate pentru regionalizarea celorlalte tranzacții sunt: populația pe grupe de vârstă, populația școlară, sumele convenite drept pensii pensionarilor IOVR, ai celor de asigurări pentru agricultori și ai celor de asigurări sociale de stat, ajutorul de integrare, plăți

CONTURI NAȚIONALE REGIONALE

compensatorii, alte cheltuieli de protecție socială, salarii brute, burse pentru elevi și studenți etc.

Toate tranzacțiile contului de distribuire secundară a veniturilor astfel regionalizate, pot fi înscrise într-un cont pe regiuni.

Evaluarea regională a venitului disponibil (B.6) – soldul contului de distribuire secundară a venitului - rezultă ca diferență între totalul resurselor și cel al utilizărilor.

Sursele de date utilizate la elaborarea conturilor regionale ale sectorului „Gospodăriile populației” sunt:

- Ancheta asupra forței de muncă;
- Ancheta bugetelor de familie;
- Balanța produselor agricole;
- Ancheta statistică în întreprinderi privind „Numărul salariaților și cheltuielile unității cu forța de muncă, pe activități și categorii de salariați“;
- Execuția bugetelor locale.

IV. ANALIZA INDICATORILOR REGIONALI

Dezvoltarea economică a unei țări sau a unei regiuni este caracterizată sintetic cu ajutorul produsului intern brut. Comparațiile între țări și regiuni se bazează pe acest indicator.

Produsul intern brut reprezintă rezultatul final al activității de producție a unităților productive rezidente. Pentru a facilita comparațiile dintre regiuni, acest indicator poate fi calculat "pe locuitor".

Produsul intern brut și produsul intern brut pe locuitor sunt indicatori ai activității de producție la nivel de țară sau regiune fiind instrumente utile pentru măsurarea și compararea nivelului economic de dezvoltare.

Acest capitol își propune să prezinte o analiză a structurii valorii adăugate brute și a produsului intern brut pe locuitor la nivel de regiune (NUTS 2) și de județ (NUTS 3), precum și a venitului primar și a venitului disponibil al gospodăriilor populației la nivel de regiune (NUTS 2).

VALOAREA ADĂUGATĂ BRUTĂ

Valoarea adăugată brută măsoară excedentul valorii bunurilor și serviciilor produse peste valoarea bunurilor și serviciilor consumate pentru producție, reprezentând deci valoarea nou creată în procesul de producție.

Analizând contribuția fiecărui județ la realizarea valorii adăugate brute a regiunii din care face parte, se poate evidenția faptul că în cadrul regiunii Nord-Vest, în anul 2017, cea mai mare pondere a avut-o județul Cluj (41,1%), înregistrând o creștere cu 1,1 puncte procentuale (40,0%) comparativ cu anul 2016. Ponderea cea mai mică în cadrul regiunii a avut-o județul Sălaj, care a înregistrat același nivel al contribuției în totalul valorii adăugate brute ca și în anul 2016 (7,2%).

În ceea ce privește regiunea Centru, județul Brașov (29,9%) a înregistrat în anul 2017 cea mai mare contribuție în totalul valorii adăugate brute a regiunii, în scădere cu 0,5 puncte procentuale față de anul 2016 (30,4%). În anul 2017, județul Covasna (6,6%) a avut cea mai mică contribuție, deși a înregistrat o ușoară creștere a contribuției cu 0,1 puncte procentuale față de anul 2016 (6,5%).

În anul 2017, cea mai mare contribuție la realizarea valorii adăugate brute a regiunii Nord-Est a avut-o județul Iași (32,1%), în creștere cu 1,4 puncte procentuale față de anul 2016 (30,7%). Cea mai redusă contribuție în anul 2017 a fost înregistrată de județul Vaslui (8,8%), înregistrând o scădere a contribuției la realizarea valorii adăugate brute cu 0,3 puncte procentuale față de anul 2016 (9,1%).

La realizarea valorii adăugate brute a regiunii Sud-Est, aportul cel mai mare în anul 2017 l-a avut județul Constanța (41,5%), înregistrând o scădere cu 1,6 puncte procentuale comparativ cu anul 2016 (43,1%). Cea mai mică contribuție la realizarea valorii adăugate brute a regiunii Sud-Est a deținut-o județul Tulcea (7,7%), care a înregistrat în anul 2017 o creștere cu 0,3 puncte procentuale față de anul 2016 (7,4%).

Din regiunea București-Ilfov fac parte județul Ilfov și Municipiul București. Analizând această regiune se poate observa că Municipiul București (89,6%) a înregistrat, în anul 2017, o scădere a contribuției la realizarea valorii adăugate brute cu 0,5 puncte procentuale față de anul 2016 (90,1%). La polul opus se află județul Ilfov (10,4%), care a înregistrat o creștere cu 0,5 puncte procentuale, în anul 2017 față de anul 2016 (9,9%).

În ceea ce privește regiunea Sud-Muntenia, județul Prahova (30,4%) a avut contribuția cea mai mare la formarea valorii adăugate brute în anul 2017, înregistrând o scădere semnificativă cu 6,2 puncte procentuale față de anul 2016 (36,6%). La cealaltă extremă s-a

CONTURI NAȚIONALE REGIONALE

situat județul Giurgiu, care a înregistrat o contribuție la realizarea valorii adăugate brute de 7,6% în anul 2017, în creștere cu 2,5 puncte procentuale față de anul 2016 (5,1%).

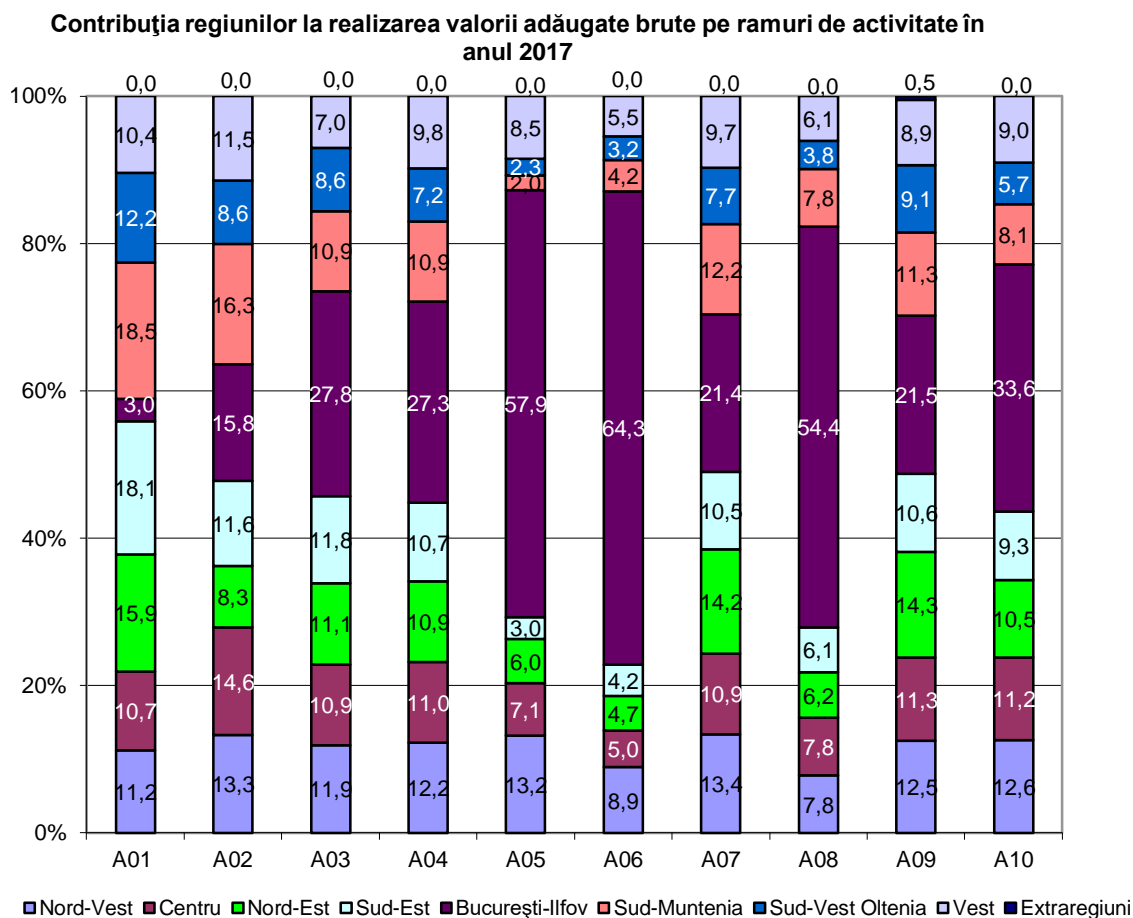

- A01** Agricultură, silvicultură și pescuit
- A02** Industria extractivă; industria prelucrătoare; producția și furnizarea de energie electrică și termică, gaze, apă caldă și aer condiționat; distribuția apei; salubritate, gestionarea deșeurilor, activități de decontaminare
- A03** Construcții
- A04** Comerț cu ridicata și cu amănuntul; repararea autovehiculelor și motocicletelor; transport și depozitare; hoteluri și restaurante
- A05** Informații și comunicații
- A06** Intermedieri financiare și asigurări
- A07** Tranzacții imobiliare
- A08** Activități profesionale, științifice și tehnice; activități de servicii administrative și activități de servicii suport
- A09** Administrație publică și apărare, asigurări sociale din sistemul public, învățământ, sănătate și asistență socială
- A10** Activități culturale și spectacole, reparații de produse de uz casnic și alte servicii

În anul 2017 contribuția cea mai mare la realizarea valorii adăugate brute a regiunii Sud-Vest Oltenia a avut-o județul Dolj (32,6%), în scădere cu 0,2 puncte procentuale față de anul 2016 (32,8%). Cea mai redusă contribuție a fost înregistrată de județul Mehedinți (10,9%), în creștere cu 0,8 puncte procentuale în anul 2017 față de anul 2016 (10,1%).

În cadrul regiunii Vest, județul Timiș (48,2%) a avut cel mai mare aport la realizarea

valorii adăugate brute, înregistrând în anul 2017 o scădere a contribuției cu 1,2 puncte procentuale față de anul 2016 (49,4%). La polul opus se află județul Caraș-Severin care în anul 2017, a avut cel mai mic aport (11,8%), înregistrând o ușoară scădere cu 0,1 puncte procentuale față de anul 2016 (11,9%).

Analizând graficul de mai sus, care prezintă contribuția fiecărei regiuni la realizarea valorii adăugate brute a ramurilor de activitate în anul 2017, se poate observa că în cadrul ramurii A01 (agricultură, silvicultură și pescuit) contribuția cea mai mare o are regiunea Sud-Muntenia cu 18,5%, urmată de regiunea Sud-Est cu 18,1%.

De asemenea se poate observa că și în cadrul ramurii A02 (industrie) valoarea adăugată brută este realizată în principal tot de regiunea Sud-Muntenia (16,3%), urmată însă de regiunea București-Ilfov cu 15,8%.

Regiunea București-Ilfov are, cea mai mare contribuție la formarea valorii adăugate brute pentru următoarele ramuri de activitate : A03 - construcții (27,8%), A04 - comerț, hoteluri și restaurante (27,3%), A05 – informații și comunicații (57,9%), A06 - intermediari financiare și asigurări (64,3%), A07 - tranzacții imobiliare (21,4%), A08 - activități profesionale, științifice și tehnice; activități de servicii administrative și activități de servicii suport (54,4%), A09 - administrație publică și apărare, învățământ, sănătate și asistență socială (21,5%) și A10 - activități culturale și spectacole; reparații de produse de uz casnic și alte servicii (33,6%).

PRODUSUL INTERN BRUT PE LOCUIITOR – INDICI DE DISPARITATE

Analiza indicilor de disparitate ai produsului intern brut regional pe locuitor pentru perioada 2016 - 2017 arată că doar nouă din totalul celor 41 de județe + Municipiul București (NUTS 3), înregistrează indici superiori mediei naționale (indice național = 100).

Indicii de disparitate au fost calculați ca raport între produsul intern brut pe locuitor la nivel de județ și produsul intern brut pe locuitor la nivel național.

Județele care au înregistrat indici superiori mediei naționale în anul 2017, în ordine descrescătoare, sunt: Municipiul București, Cluj, Timiș, Constanța, Brașov, Ilfov, Sibiu, Arad și Alba.

Restul județelor (33) au înregistrat indici de disparitate sub 97,1%, din care 17 județe situându-se între 46,6% - 71,6%, iar 16 județe între 71,7% - 97,1%.

CONTURI NAȚIONALE REGIONALE

Regiunile București-Ilfov și Vest au înregistrat indici superiori indicelui mediu național în anul 2017, iar restul regiunilor înregistrând indici cuprinși între 62,8% - 95,1%.

În continuare se vor analiza principalele agregate calculate la nivel regional: produsul intern brut, venitul primar net și venitul disponibil net al gospodăriilor populației pentru anul 2017.

Cele mai mari valori pentru agregatele menționate mai sus, au fost înregistrate de regiunea București-Ilfov: produsul intern brut regional (232876,2 lei), venitul primar net regional (132214,1 lei) și venitul disponibil net (108120,7 lei). La cealaltă extremă, cele mai mici valori au fost înregistrate în regiunea Sud-Vest Oltenia: produsul intern brut regional (63927,8 lei), venitul primar net regional (33461,6 lei) și venitul disponibil net (35093,0 lei).

PIBR, venitul primar net și venitul disponibil net pe regiuni, în anul 2017
- milioane lei -

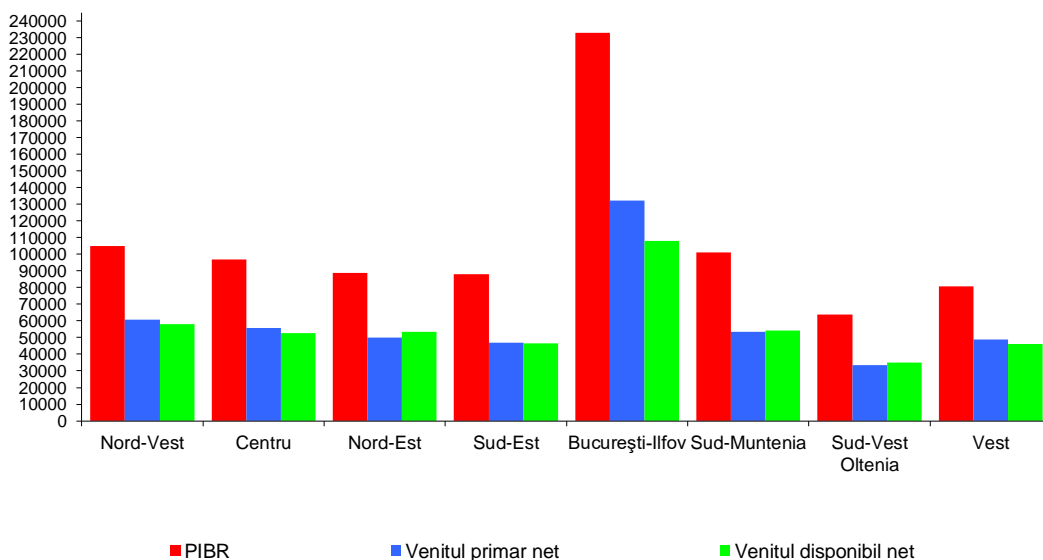

Analizând graficul următor, pentru anul 2017, se poate observa că regiunea București-Ilfov se situează pe primul loc, înregistrând cele mai mari valori pentru agregatele analizate: produsul intern brut regional pe locuitor (101495,3 lei), venitul primar net pe locuitor (57623,4 lei) și venitul disponibil net pe locuitor (47122,7 lei). La polul opus se situează regiunea Nord-Est cu cele mai mici valori ale produsului intern brut regional pe locuitor (27498,4 lei), venitului primar net pe locuitor (15456,8 lei) și venitului disponibil net pe locuitor (16517,6 lei).

PIBR pe locuitor, venitul primar net pe locuitor, venitul disponibil net pe locuitor, pe regiuni, în anul 2017
-lei/locuitor -

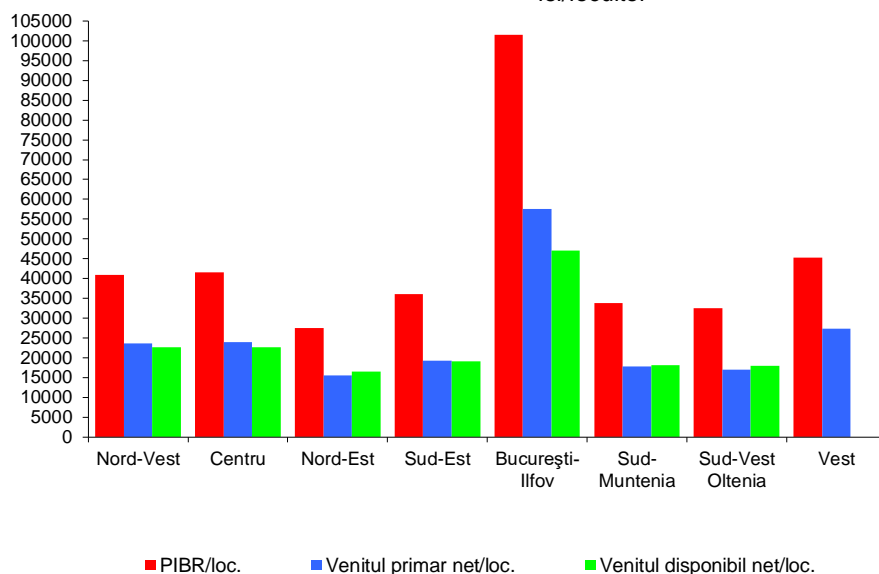

Indicii de disparitate regională pentru fiecare dintre cele trei agregate (produsul intern brut regional pe locuitor, venitul primar net pe locuitor și venitul disponibil net pe locuitor) sunt reprezentați în graficul care urmează.

Indicii de disparitate ai produsului intern brut regional pe locuitor, venitul primar net pe locuitor și venitul disponibil net pe locuitor, pe regiuni, în anul 2017

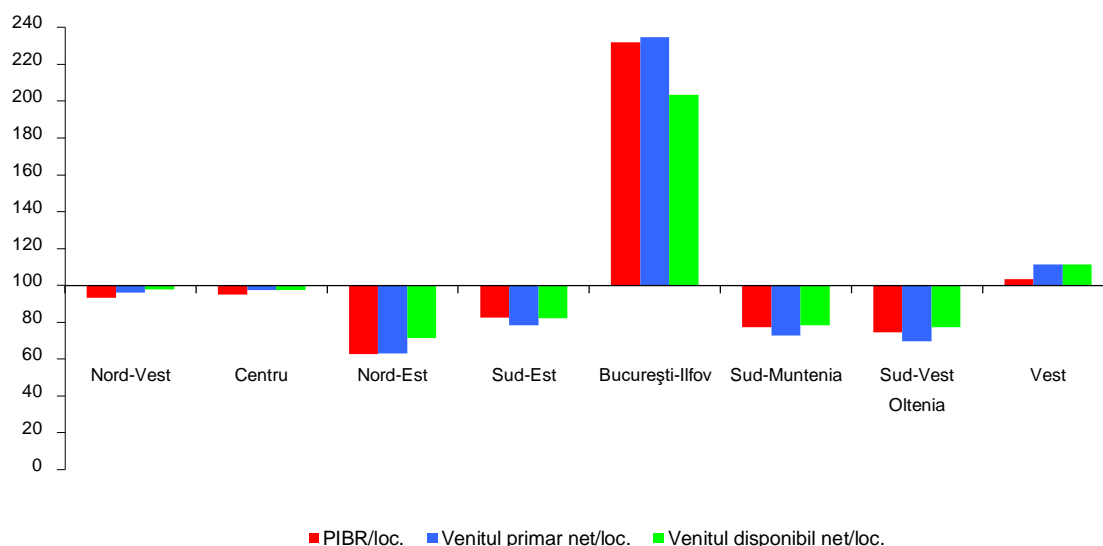

Regiunile cu indicii de disparitate pentru cele trei agregate, situați peste media națională, sunt: București-Ilfov și Vest.

CONTURI NAȚIONALE REGIONALE

În ceea ce privește indicele venitului primar net pe locuitor, acesta este superior celorlalți indicatori în regiunea București-Ilfov (234,7%) - față de indicele produsului intern brut pe locuitor (231,8%) și față de indicele venitului disponibil net pe locuitor (203,3%).

În cadrul regiunii Vest, venitul primar net pe locuitor cât și venitul disponibil net pe locuitor au înregistrat același nivel al indicilor de disparitate (111,2%) cu 11,2 puncte procentuale peste media națională, fiind urmați apoi de produsului intern brut regional pe locuitor cu un indice de disparitate (103,3%) cu 3,3 puncte procentuale peste media națională.

De asemenea, se observă că indicele venitului disponibil net pe locuitor este superior în regiunile: Nord-Vest (97,7%) – față de indicele venitului primar net pe locuitor (96,2%) și indicele produsului intern brut regional pe locuitor (93,3%); Centru (97,6%) – față de indicele venitului primar net pe locuitor (97,4%) și indicele produsului intern brut regional pe locuitor (95,1%); Sud-Muntenia (78,4%) – față de indicele produsului intern brut regional pe locuitor (77,2%) și față de indicele venitului primar net pe locuitor (72,8%); Sud-Vest Oltenia (77,2%) – față de indicele produsului intern brut regional pe locuitor (74,4%) și față de indicele venitului primar net pe locuitor (69,5%); Nord-Est (71,3%) – față de indicele venitului primar net pe locuitor (62,9%) și indicele produsului intern brut regional pe locuitor (62,8%).

Indicele produsului intern brut regional pe locuitor este superior, în regiunea Sud-Est (82,5%) – față de indicele venitului disponibil net pe locuitor (82,3 %) și indicele venitului primar net pe locuitor (78,5%).

VENITURILE PRIMARE ALE GOSPODĂRIILOR POPULAȚIEI

Veniturile primare ale gospodăriilor populației rezultă prin însumarea următoarelor trei componente: excedentul brut de exploatare, remunerarea salariaților și diferența dintre veniturile din proprietate primite și cele plătite de către gospodăriile populației rezidente pe teritoriul regional.

În anul 2017, regiunea București-Ilfov concentrează 11,7% din populația țării și contribuie cu 27,4% la crearea venitului primar total.

Venitul primar net al gospodăriilor populației pe regiuni de dezvoltare, în anul 2017

Macroregiuni	Regiuni	Venitul primar net		Total populație		Venitul primar pe locuitor	Indici de disparitate
		milioane lei	%	persoane	%	lei	
	TOTAL	481085,6	100,0	19591668,0	100,0	24555,6	100,0
Macroregiunea Unu	Nord-Vest	60623,3	12,5	2565386,0	13,1	23631,3	96,2
	Centru	55728,6	11,6	2329924,0	11,9	23918,6	97,4
Macroregiunea Doi	Nord-Est	49941,2	10,4	3231018,0	16,5	15456,8	62,9
	Sud-Est	46948,3	9,8	2434958,0	12,4	19280,9	78,5
Macroregiunea Trei	București-Ilfov	132214,1	27,4	2294452,0	11,7	57623,4	234,7
	Sud-Muntenia	53336,3	11,1	2984992,0	15,2	17868,2	72,8
Macroregiunea Patru	Sud-Vest Oltenia	33461,6	7,0	1962034,0	10,0	17054,5	69,5
	Vest	48832,2	10,2	1788904,0	9,2	27297,3	111,2

Referitor la indicii de disparitate ai venitului primar net pe locuitor, se poate observa că doar două regiuni (București-Ilfov și Vest) au indici situați deasupra mediei naționale. Aceste regiuni au înregistrat în anul 2017 un venit primar net pe locuitor cu 134,7 puncte procentuale și respectiv 11,2 puncte procentuale deasupra mediei naționale.

Din analiza celorlalte regiuni, care au înregistrat indici de disparitate sub nivelul mediei naționale, se poate observa că regiunea Centru (97,4%) a înregistrat un indice de disparitate al venitului primar net pe locuitor, în anul 2017, cu 2,6 puncte procentuale sub media națională, în timp ce regiunea Nord-Est (62,9%) a înregistrat cel mai mic nivel al indicelui de disparitate al venitului primar net pe locuitor, cu 37,1 puncte procentuale sub media înregistrată la nivel național.

Indicii de disparitate ai venitului primar net pe locuitor, la nivel regional

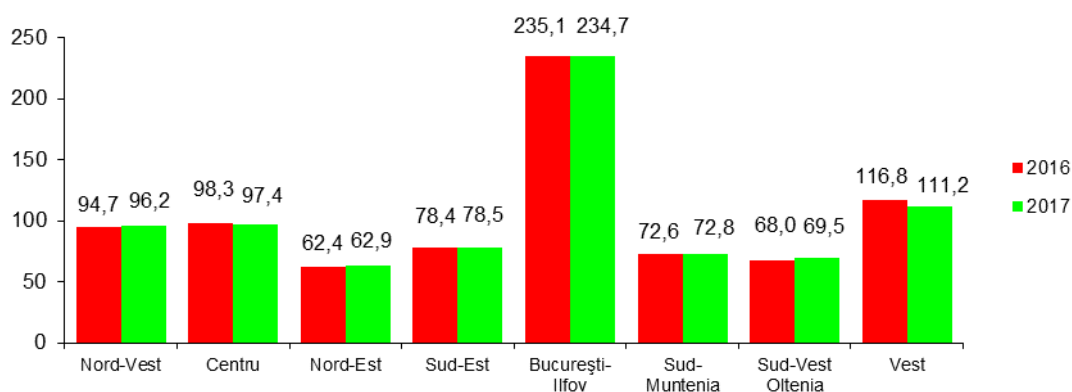

Graficul de mai sus prezintă o evoluție a indicilor de disparitate pentru anii 2016-2017. Analizând graficul se poate constata că regiunile Nord-Vest, Nord-Est, Sud-Est, Sud-Muntenia și Sud-Vest Oltenia au înregistrat în anul 2017 o tendință de creștere față

CONTURI NAȚIONALE REGIONALE

de anul 2016, astfel: în regiunea Nord-Vest s-a înregistrat o creștere cu 1,5 puncte procentuale; în regiunea Nord-Est s-a înregistrat o creștere cu 0,5 puncte procentuale, în regiunea Sud-Est s-a înregistrat o ușoară creștere cu 0,1 puncte procentuale, în regiunea Sud-Muntenia s-a înregistrat o creștere cu 0,2 puncte procentuale, iar în regiunea Sud-Vest Oltenia s-a înregistrat o creștere cu 1,5 puncte procentuale.

În schimb, în cazul celorlalte regiuni se observă o tendință de scădere a indicilor de disparitate în anul 2017 față de cel anterior, astfel: în regiunea Centru s-a înregistrat o scădere cu 0,9 puncte procentuale, în regiunea București-Ilfov s-a înregistrat o scădere cu 0,4 puncte procentuale, iar în regiunea Vest s-a înregistrat o scădere cu 5,6 puncte procentuale.

VENITUL DISPONIBIL AL GOSPODĂRIILOR POPULAȚIEI

Venitul disponibil este soldul contului de distribuire secundară a venitului gospodăriilor populației și măsoară partea din valoarea creată, de care dispun gospodăriile populației, pentru consum final și economie.

Contul de distribuire secundară a venitului cuprinde în resurse: soldul veniturilor primare, prestațiile sociale, altele decât transferurile sociale în natură, alte transferuri curente (indemnizații de asigurare generală - daune, alte transferuri curente), iar în utilizări: impozitele curente pe venit, pe patrimoniu etc., cotizațiile sociale și alte transferuri curente (prime nete de asigurare generală – daune, alte transferuri curente).

Venitul disponibil se calculează ca diferență între resursele și utilizările contului de distribuire secundară a venitului.

Venitul disponibil net al gospodăriilor populației, pe regiuni de dezvoltare, în anul 2017

Macroregiuni	Regiuni	Venitul disponibil net		Total populație		Venitul disponibil pe locuitor	Indici de disparitate
		milioane lei	%	persoane	%	lei	
	TOTAL	454156,0	100,0	19591668,0	100,0	23181,1	100,0
Macroregiunea Unu	Nord-Vest	58088,9	12,8	2565386,0	13,1	22643,3	97,7
	Centru	52689,5	11,6	2329924,0	11,9	22614,3	97,6
Macroregiunea Doi	Nord-Est	53368,7	11,8	3231018,0	16,5	16517,6	71,3
	Sud-Est	46439,8	10,2	2434958,0	12,4	19072,1	82,3
Macroregiunea Trei	București-Ilfov	108120,7	23,8	2294452,0	11,7	47122,7	203,3
	Sud-Muntenia	54255,2	11,9	2984992,0	15,2	18176,0	78,4
Macroregiunea Patru	Sud-Vest Oltenia	35093,0	7,7	1962034,0	10,0	17886,0	77,2
	Vest	46100,2	10,2	1788904,0	9,2	25770,1	111,2

Din analiza datelor, se poate observa că regiunea București-Ilfov, deși se situează printre regiunile cu cele mai mici ponderi în totalul populației (11,7%), contribuie cu 23,8 puncte procentuale la crearea venitului disponibil net.

În anul 2017, doar două regiuni, București-Ilfov și Vest, au înregistrat indici de disparitate ai venitului disponibil net peste media națională, cu 103,3 puncte procentuale, respectiv 11,2 puncte procentuale.

Celelalte regiuni au indici de disparitate cuprinși între 71,3% - 97,7%. Indicele de disparitate al regiunii Nord-Vest, privind venitul disponibil net pe locuitor, se situează sub media națională cu 2,3 puncte procentuale, în timp ce regiunea Nord-Est are un indice situat cu mult sub cel înregistrat la nivel național (cu 28,7 puncte procentuale).

Indicii de disparitate ai venitului disponibil net pe locuitor, la nivel regional

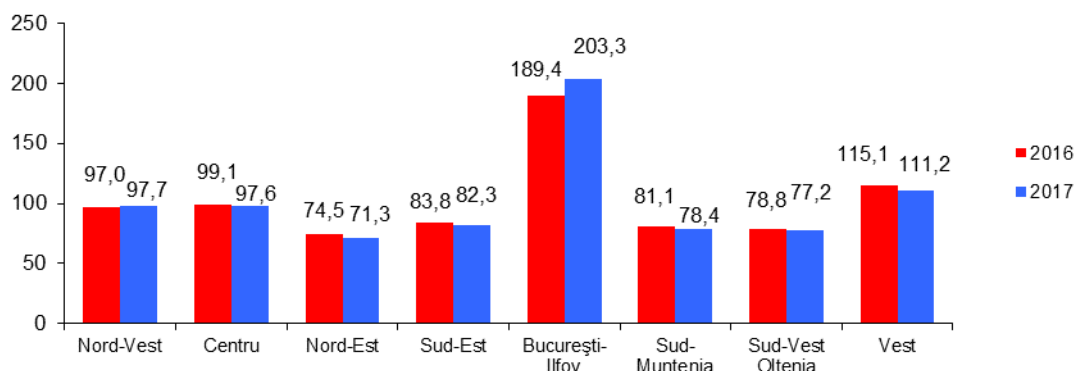

Graficul de mai sus prezintă o evoluție a indicilor de disparitate pentru anii 2016-2017. Astfel, se poate observa că regiunile Nord-Vest și București-Ilfov au înregistrat în anul 2017 o tendință de creștere față de anul 2016, după cum urmează: regiunea Nord-Vest a înregistrat o creștere cu 0,7 puncte procentuale, iar regiunea București-Ilfov cu 13,9 puncte procentuale.

În schimb, în cazul celorlalte regiuni se observă o tendință de scădere diferită de la o regiune la alta a indicilor de disparitate în anul 2017 față de cel anterior, astfel: regiunea Centru a înregistrat o scădere cu 1,5 puncte procentuale, regiunea Nord-Est cu 3,2 puncte procentuale, regiunea Sud-Est cu 1,5 puncte procentuale, regiunea Sud-Muntenia cu 2,7 puncte procentuale, regiunea Sud-Vest Oltenia cu 1,6 puncte procentuale și regiunea Vest cu 3,9 puncte procentuale .

Analizând indicii de disparitate ai venitului disponibil net pe locuitor și pe cei ai venitului primar net pe locuitor în perioada 2016-2017, se poate observa faptul că anumite regiuni

prezintă aceeași tendință de creștere/scădere, în cazul celor doi indici.

În cazul regiunii București-Ilfov se observă o ușoară scădere a indicelui de disparitate al venitului primar net pe locuitor, însoțită de o creștere semnificativă a indicelui venitului disponibil net pe locuitor. De asemenea în cazul regiunilor Nord-Est, Sud-Est, Sud-Muntenia și Sud-Vest Oltenia indicele de disparitate al venitului primar net pe locuitor înregistrează o tendință de creștere, în timp ce indicele de disparitate al venitului disponibil net pe locuitor înregistrează o tendință de scădere.

În ceea ce privește evoluția regiunii Nord-Vest se poate observa o creștere atât a indicilor de disparitate ai venitului primar net pe locuitor, cât și a indicilor venitului disponibil net pe locuitor, în perioada 2016-2017. În schimb, în cazul regiuniilor Centru și Vest se observă o scădere atât a indicilor de disparitate ai venitului primar net pe locuitor, cât și a indicilor de disparitate ai venitului disponibil net pe locuitor.

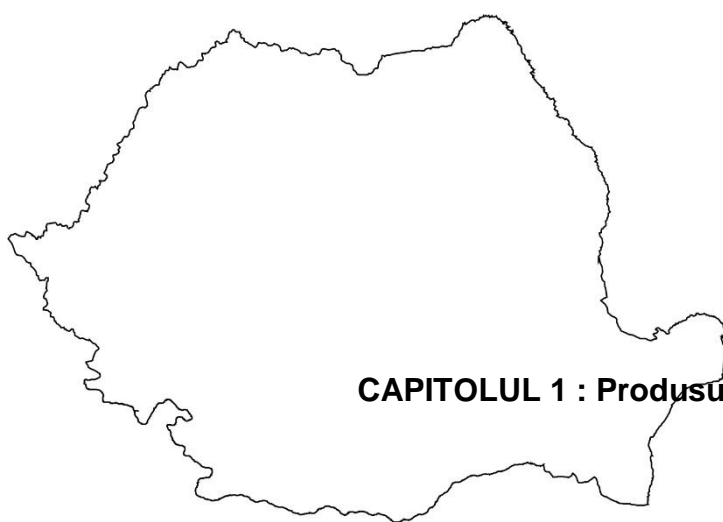

CAPITOLUL 1 : Produsul intern brut regional

1.1 Produsul intern brut și valoarea adăugată brută, pe macroregiuni și regiuni de dezvoltare

Indicatori	TOTAL	milioane lei - prețuri curente								
		Macroregiunea Unu		Macroregiunea Doi		Macroregiunea Trei		Macroregiunea Patru		Extra regiuni
		Nord - Vest	Centru	Nord - Est	Sud - Est	București - Ilfov	Sud - Muntenia	Sud - Vest Oltenia	Vest	
Anul 2013 Rev 2										
Valoarea adăugată brută regională (VABR)	560520,5	62861,4	61837,6	57516,8	63126,5	151067,5	68243,2	42243,8	53170,9	452,8
Produs intern brut regional (PIBR)	635459,4	71248,0	70163,1	65222,2	71597,9	171307,9	77341,8	47848,5	60215,0	515,0
Anul 2014 Rev 2										
Valoarea adăugată brută regională (VABR)	591797,3	67861,3	64868,6	59834,0	66640,1	157726,7	76972,9	42980,9	54496,3	416,5
Produs intern brut regional (PIBR)	668590,1	76654,7	73374,8	67636,7	75316,1	178134,2	86980,0	48504,6	61516,8	472,2
Anul 2015 Rev 2										
Valoarea adăugată brută regională (VABR)	626481,6	71734,9	69083,7	62957,0	66933,5	173972,0	76136,4	45834,8	59330,0	499,3
Produs intern brut regional (PIBR)	712587,8	81580,5	78706,6	71626,9	76154,9	197800,0	86622,0	52068,7	67458,0	570,2
Anul 2016 Rev 2										
Valoarea adăugată brută regională (VABR)	686372,9	80755,6	77508,5	69354,3	71632,5	186353,2	83996,1	49667,3	66629,4	476,0
Produs intern brut regional (PIBR)	765135,4	90039,0	86532,8	77337,4	79884,4	207575,2	93655,7	55344,2	74234,5	532,2
Anul 2017 Rev 2										
Valoarea adăugată brută regională (VABR)	776642,3	94890,6	87653,5	80398,8	79563,8	211024,9	91342,1	57889,8	73261,8	617,0
Produs intern brut regional (PIBR)	857895,7	104848,9	96984,1	88847,7	87914,5	232876,2	100917,7	63927,8	80895,3	683,5

1.2 Produsul intern brut pe macroregiuni, regiuni de dezvoltare și județe

	milioane lei - prețuri curente				
	2013	2014	2015	2016	2017
	CAEN Rev 2				
TOTAL	635459,4	668590,1	712587,8	765135,4	857895,7
MACROREGIUNEA UNU	141411,1	150029,5	160287,1	176571,8	201833,0
Nord - Vest	71248,0	76654,7	81580,5	90039,0	104848,9
Bihor	13847,8	15272,1	16161,7	17532,1	19877,0
Bistrița-Năsăud	6481,5	6771,8	7489,0	8179,3	8960,3
Cluj	27644,4	29860,6	31197,7	36050,4	43053,3
Maramureș	10105,1	10891,0	12056,8	12521,4	14516,2
Satu Mare	7824,2	8107,9	8611,3	9295,3	10851,9
Sălaj	5345,0	5751,3	6064,0	6460,5	7590,2
Centru	70163,1	73374,8	78706,6	86532,8	96984,1
Alba	10292,3	10955,6	11711,2	12616,1	14538,1
Brașov	21131,3	22027,0	23425,3	26277,1	28965,2
Covasna	4623,0	4706,7	5076,3	5595,4	6415,1
Harghita	6887,0	7119,5	7330,0	8063,2	9567,1
Mureș	13605,5	14635,9	15647,5	16274,8	18007,9
Sibiu	13624,0	13930,1	15516,3	17706,2	19490,7
MACROREGIUNEA DOI	136820,1	142952,8	147781,8	157221,8	176762,2
Nord - Est	65222,2	67636,7	71626,9	77337,4	88847,7
Bacău	12431,8	12955,4	14056,5	14680,6	16086,0
Botoșani	6676,9	6642,6	6921,3	7416,4	8600,5
Iași	19636,2	20659,5	21780,5	23737,0	28515,1
Neamț	8792,7	8961,8	9790,6	10546,5	12022,4
Suceava	11843,4	12385,4	12761,5	13932,8	15821,7
Vaslui	5841,2	6032,0	6316,5	7024,1	7802,0
Sud - Est	71597,9	75316,1	76154,9	79884,4	87914,5
Brăila	7397,2	7352,9	7701,0	8373,2	9631,4
Buzău	9590,5	9466,4	10276,4	10449,7	11879,7
Constanța	30572,9	33955,5	32793,8	34441,9	36424,0
Galați	12197,3	12654,6	12618,2	12974,8	14672,8
Tulcea	5259,4	5168,3	5525,3	5950,7	6794,0
Vrancea	6580,6	6718,4	7240,2	7694,1	8512,6
MACROREGIUNEA TREI	248649,7	265114,2	284422,0	301230,9	333793,9
București - Ilfov	171307,9	178134,2	197800,0	207575,2	232876,2
Ilfov	16952,7	17218,4	19166,6	20539,1	24223,1
Municipiul București	154355,2	160915,8	178633,4	187036,1	208653,1
Sud - Muntenia	77341,8	86980,0	86622,0	93655,7	100917,7
Argeș	16789,6	17908,0	19050,7	20783,1	23979,5
Călărași	6408,8	5423,1	5695,6	6029,8	7629,8
Dâmbovița	10976,5	11674,5	13004,1	13739,9	14998,0
Giurgiu	4737,6	4340,5	4727,1	4759,9	7706,3
Ialomița	6229,1	5655,0	6083,0	6463,6	7680,3
Prahova	25618,0	34699,8	30431,4	34216,8	30662,4
Teleorman	6582,2	7279,1	7630,1	7662,6	8261,4
MACROREGIUNEA PATRU	108063,5	110021,4	119526,7	129578,7	144823,1
Sud - Vest Oltenia	47848,5	48504,6	52068,7	55344,2	63927,8
Dolj	15604,4	16608,7	17239,1	18144,7	20789,4
Gorj	10787,2	10002,5	11296,7	12167,7	13687,6
Mehedinți	4636,6	4760,2	5115,6	5562,7	6953,6
Olt	8053,2	8471,0	8653,2	9281,9	10937,4
Vâlcea	8767,1	8662,2	9764,1	10187,2	11559,8
Vest	60215,0	61516,8	67458,0	74234,5	80895,3
Arad	13656,0	13883,0	15355,8	16725,7	18854,7
Caraș-Severin	6737,7	6918,6	7674,4	8815,4	9535,2
Hunedoara	10313,4	10879,7	10817,6	12046,5	13561,7
Timiș	29507,9	29835,5	33610,2	36646,9	38943,7
Extraregiuni ¹⁾	515,0	472,2	570,2	532,2	683,5

1) Cuprind acele părți din teritoriul economic al unei țări, care nu pot fi atribuite direct unei anumite regiuni. Pentru România, extra - regiuni se referă la: platforma continentală aflată în Marea Neagră și enclavale teritoriale (ambasadele și consulatele române din străinătate).

1.3 Valoarea adăugată brută pe macroregiuni, regiuni de dezvoltare și județe

	milioane lei - prețuri curente				
	2013	2014	2015	2016	2017
	CAEN Rev 2				
TOTAL	560520,5	591797,3	626481,6	686372,9	776642,3
MACROREGIUNEA UNU	124699,0	132729,9	140818,6	158264,1	182544,1
Nord - Vest	62861,4	67861,3	71734,9	80755,6	94890,6
Bihor	12244,9	13546,1	14258,1	15765,2	18050,8
Bistrița-Năsăud	5713,5	5987,1	6567,4	7323,3	8095,1
Cluj	24383,0	26441,1	27452,2	32339,5	38964,2
Maramureș	8913,0	9634,3	10582,1	11219,1	13120,0
Satu Mare	6897,4	7171,4	7554,3	8321,7	9802,0
Sălaj	4709,6	5081,3	5320,8	5786,8	6858,5
Centru	61837,6	64868,6	69083,7	77508,5	87653,5
Alba	9064,2	9676,3	10271,7	11300,0	13136,5
Brașov	18640,2	19494,6	20594,3	23554,8	26199,8
Covasna	4068,9	4155,4	4450,4	5008,0	5794,1
Harghita	6069,0	6292,6	6436,1	7224,8	8650,7
Mureș	11983,2	12931,1	13725,6	14570,9	16267,7
Sibiu	12012,1	12318,6	13605,6	15850,0	17604,7
MACROREGIUNEA DOI	120643,3	126474,1	129890,5	140986,8	159962,6
Nord - Est	57516,8	59834,0	62957,0	69354,3	80398,8
Bacău	10966,5	11461,0	12352,7	13165,6	14556,4
Botoșani	5886,1	5874,8	6078,7	6646,9	7779,2
Iași	17323,1	18289,8	19158,9	21289,7	25802,5
Neamț	7750,3	7922,8	8597,3	9450,4	10867,2
Suceava	10447,6	10959,2	11229,5	12512,0	14344,4
Vaslui	5143,2	5326,4	5539,9	6289,7	7049,1
Sud - Est	63126,5	66640,1	66933,5	71632,5	79563,8
Brăila	6514,0	6492,6	6754,4	7497,3	8700,6
Buzău	8451,7	8371,1	9024,2	9368,9	10748,3
Constanța	26967,3	30057,6	28854,3	30901,0	32991,0
Galați	10755,7	11202,9	11082,4	11632,0	13272,4
Tulcea	4635,2	4571,2	4854,1	5334,8	6149,2
Vrancea	5802,6	5944,7	6364,1	6898,5	7702,3
MACROREGIUNEA TREI	219310,7	234699,6	250108,4	270349,3	302367,0
București - Ilfov	151067,5	157726,7	173972,0	186353,2	211024,9
Ilfov	14933,6	15215,7	16823,0	18402,8	21892,8
Municipiul București	136133,9	142511,0	157149,0	167950,4	189132,1
Sud - Muntenia	68243,2	76972,9	76136,4	83996,1	91342,1
Argeș	14834,9	15844,7	16740,5	18634,9	21696,1
Călărași	5645,2	4791,5	4998,3	5401,9	6895,9
Dâmbovița	9684,3	10335,0	11419,4	12317,3	13560,4
Giurgiu	4172,8	3837,4	4150,4	4266,7	6971,5
Ialomița	5489,2	4999,6	5342,8	5793,3	6943,7
Prahova	22620,2	30734,4	26792,0	30719,2	27810,5
Teleorman	5796,6	6430,3	6693,0	6862,8	7464,0
MACROREGIUNEA PATRU	95414,7	97477,2	105164,8	116296,7	131151,6
Sud - Vest Oltenia	42243,8	42980,9	45834,8	49667,3	57889,8
Dolj	13795,5	14743,7	15205,1	16304,7	18849,1
Gorj	9518,5	8858,9	9941,4	10911,7	12382,2
Mehedinți	4097,3	4221,2	4507,5	4994,2	6299,7
Olt	7090,1	7480,7	7586,0	8308,1	9878,3
Vâlcea	7742,4	7676,4	8594,8	9148,6	10480,5
Vest	53170,9	54496,3	59330,0	66629,4	73261,8
Arad	12053,6	12292,8	13500,5	14996,3	17065,1
Caraș-Severin	5954,5	6124,8	6746,7	7908,2	8626,2
Hunedoara	9101,5	9632,1	9516,1	10802,6	12267,7
Timiș	26061,3	26446,6	29566,7	32922,3	35302,8
Extraregiuni ¹⁾	452,8	416,5	499,3	476,0	617,0

1.4 Produsul intern brut pe locuitor la nivel de macroregiune, regiune de dezvoltare și județ

	lei /locuitor		
	2015	2016	2017
TOTAL	35948,9	38826,7	43788,8
MACROREGIUNEA UNU	32520,8	35953,8	41229,9
Nord - Vest	31597,1	34992,7	40870,6
Bihor	28323,1	30878,4	35157,4
Bistrița-Năsăud	26465,6	29000,9	31901,7
Cluj	44490,9	51344,8	61160,6
Maramureș	25673,4	26813,6	31250,5
Satu Mare	25388,9	27545,2	32323,6
Sălaj	27779,2	29812,1	35308,8
Centru	33537,0	37011,6	41625,4
Alba	34979,7	37962,9	44090,5
Brașov	42502,5	47693,1	52562,8
Covasna	24520,7	27201,1	31392,9
Harghita	23764,0	26288,1	31357,3
Mureș	28699,2	30009,4	33369,3
Sibiu	38770,4	44271,0	48723,3
MACROREGIUNEA DOI	25715,0	27544,5	31197,1
Nord - Est	21937,2	23805,3	27498,4
Bacău	23323,8	24543,5	27106,2
Botoșani	17431,7	18892,0	22176,4
Iași	27632,3	30069,7	36062,8
Neamț	21393,2	23246,0	26752,2
Suceava	20236,4	22146,7	25215,1
Vaslui	16243,1	18205,3	20414,6
Sud - Est	30685,1	32484,2	36105,1
Brăila	25166,6	27777,7	32458,2
Buzău	23686,6	24385,3	28088,0
Constanța	48064,7	50666,1	53768,8
Galați	24149,2	25058,5	28655,1
Tulcea	26991,1	29451,8	34082,8
Vrancea	21777,2	23343,6	26074,3
MACROREGIUNEA TREI	53323,9	56772,4	63225,2
București - Ilfov	86508,7	90732,2	101495,3
Ilfov	43796,8	45394,3	51860,7
Municipiul București	96618,7	101909,4	114182,1
Sud - Muntenia	28425,1	31030,7	33808,4
Argeș	31850,1	35033,3	40764,3
Călărași	19161,4	20490,1	26260,5
Dâmbovița	25624,5	27296,6	30066,6
Giurgiu	17144,6	17348,1	28355,6
Ialomița	22861,9	24521,6	29470,7
Prahova	40893,6	46441,9	42042,3
Teleorman	21280,1	21734,3	23899,6
MACROREGIUNEA PATRU	31349,4	34266,5	38609,8
Sud - Vest Oltenia	25967,7	27899,1	32582,4
Dolj	26771,7	28421,2	32824,4
Gorj	34274,7	37359,3	42523,5
Mehedinți	20108,0	22155,6	28108,5
Olt	20822,9	22627,4	27048,0
Vâlcea	26999,3	28429,6	32558,7
Vest	37319,1	41292,6	45220,6
Arad	36097,9	39530,3	44807,6
Caraș-Severin	26980,4	31383,7	34399,1
Hunedoara	26947,8	30407,2	34687,7
Timiș	48267,2	52533,4	55637,6
Extraregiuni ¹⁾			

1.5 Produsul intern brut pe locuitor - indici de disparitate

	2015	2016	2017
TOTAL			
MACROREGIUNEA UNU			
Nord - Vest	87,9	90,1	93,3
Bihor	78,8	79,5	80,3
Bistrița-Năsăud	73,6	74,7	72,9
Cluj	123,8	132,2	139,7
Maramureș	71,4	69,1	71,4
Satu Mare	70,6	70,9	73,8
Sălaj	77,3	76,8	80,6
Centru	93,3	95,3	95,1
Alba	97,3	97,8	100,7
Brașov	118,2	122,8	120,0
Covasna	68,2	70,1	71,7
Harghita	66,1	67,7	71,6
Mureș	79,8	77,3	76,2
Sibiu	107,8	114,0	111,3
MACROREGIUNEA DOI			
Nord - Est	61,0	61,3	62,8
Bacău	64,9	63,2	61,9
Botoșani	48,5	48,7	50,6
Iași	76,9	77,4	82,4
Neamț	59,5	59,9	61,1
Suceava	56,3	57,0	57,6
Vaslui	45,2	46,9	46,6
Sud - Est	85,4	83,7	82,5
Brăila	70,0	71,5	74,1
Buzău	65,9	62,8	64,1
Constanța	133,7	130,5	122,8
Galați	67,2	64,5	65,4
Tulcea	75,1	75,9	77,8
Vrancea	60,6	60,1	59,5
MACROREGIUNEA TREI			
București - Ilfov	240,6	233,7	231,8
Ilfov	121,8	116,9	118,4
Municipiul București	268,8	262,5	260,8
Sud - Muntenia	79,1	79,9	77,2
Argeș	88,6	90,2	93,1
Călărași	53,3	52,8	60,0
Dâmbovița	71,3	70,3	68,7
Giurgiu	47,7	44,7	64,8
Ialomița	63,6	63,2	67,3
Prahova	113,8	119,6	96,0
Teleorman	59,2	56,0	54,6
MACROREGIUNEA PATRU			
Sud - Vest Oltenia	72,2	71,9	74,4
Dolj	74,5	73,2	75,0
Gorj	95,3	96,2	97,1
Mehedinți	55,9	57,1	64,2
Olt	57,9	58,3	61,8
Vâlcea	75,1	73,2	74,4
Vest	103,8	106,4	103,3
Arad	100,4	101,8	102,3
Caraș-Severin	75,1	80,8	78,6
Hunedoara	75,0	78,3	79,2
Timiș	134,3	135,3	127,1
Extraregiuni ¹⁾			

1.6 Valoarea adăugată brută pe macroregiuni, regiuni de dezvoltare și ramuri de activitate

milioane lei - prețuri curente

Indicatori	TOTAL	Macroregiunea unu		Macroregiunea doi		Macroregiunea trei		Macroregiunea patru		Extra regiuni
		Nord - Vest	Centru	Nord - Est	Sud - Est	București - Ilfov	Sud - Muntenia	Sud - Vest Oltenia	Vest	
Anul 2013 CAEN Rev 2										
TOTAL	560520,5	62861,4	61837,6	57516,8	63126,5	151067,5	68243,2	42243,8	53170,9	452,8
A01	34173,2	3828,5	3792,2	5736,4	5962,4	447,1	6929,9	3740,2	3736,5	
A02	160310,7	18880,4	21848,2	13673,6	20509,0	27212,7	26253,5	14222,5	17612,8	98,0
A03	44089,1	4730,4	4672,7	4493,9	5781,8	13127,5	4642,2	3511,9	3128,7	
A04	89479,1	10529,2	9579,4	9099,8	11175,6	23669,4	10200,6	6473,1	8752,0	
A05	32460,1	3265,5	2316,7	1793,5	1179,5	19638,8	1052,6	812,7	2400,8	
A06	25137,1	1548,9	1305,4	1085,8	1004,2	17599,4	957,0	699,2	937,2	
A07	50650,9	6951,7	6065,8	7733,4	6360,5	7347,6	5463,1	3832,8	6896,0	
A08	40922,7	2667,2	3127,5	2345,2	2434,4	22434,9	3831,0	1759,5	2323,0	
A09	67151,1	8536,8	7440,6	9898,5	7122,6	13986,4	7563,2	6279,7	5968,5	354,8
A10	16146,5	1922,8	1689,1	1656,7	1596,5	5603,7	1350,1	912,2	1415,4	
Anul 2014 CAEN Rev 2										
TOTAL	591797,3	67861,3	64868,6	59834,0	66640,1	157726,7	76972,9	42980,9	54496,3	416,5
A01	31567,6	3784,9	3799,2	5395,0	5392,6	475,6	5828,8	3509,0	3382,5	
A02	169593,8	19812,1	22268,2	13363,7	23059,6	28009,1	32646,0	12860,3	17566,4	8,4
A03	41735,9	4967,1	4258,4	4189,6	5392,8	11981,0	4649,0	3402,9	2895,1	
A04	100386,9	12292,8	11045,7	10432,4	11435,2	27015,5	11091,5	7330,1	9743,7	
A05	32454,4	3288,3	2278,4	1527,2	1036,5	20466,8	890,7	750,2	2216,3	
A06	24119,7	1456,8	1134,5	993,0	881,0	17354,3	907,6	629,0	763,5	
A07	54312,4	7359,5	6367,2	7766,8	6456,6	8188,8	6762,5	4407,4	7003,6	
A08	42286,5	2882,6	3284,0	2491,9	2924,5	22598,7	3981,7	1658,2	2464,9	
A09	76918,6	9821,1	8524,7	11757,8	8286,1	15158,6	8701,0	7416,4	6844,8	408,1
A10	18421,5	2196,1	1908,3	1916,6	1775,2	6478,3	1514,1	1017,4	1615,5	
Anul 2015 CAEN Rev 2										
TOTAL	626481,6	71734,9	69083,7	62957,0	66933,5	173972,0	76136,4	45834,8	59330,0	499,3
A01	29827,1	3528,3	3453,1	4865,0	5339,9	465,2	5848,7	3340,0	2986,9	
A02	171543,8	20165,4	23594,8	13894,0	21135,4	30571,8	28743,4	14181,9	19224,4	32,7
A03	41853,3	4757,0	4409,9	4362,9	5261,4	12295,9	4356,5	3574,1	2835,6	
A04	121248,3	14881,4	13368,4	12629,7	13480,0	32771,0	13262,3	8723,9	12131,6	
A05	35994,1	3782,7	2368,1	2067,6	1207,2	22015,9	939,8	934,8	2678,0	
A06	22997,3	1578,4	1155,4	1034,6	902,7	15798,1	892,9	642,1	993,1	
A07	60606,0	8171,3	7111,3	8754,7	6792,3	9398,3	7934,7	4873,2	7570,2	
A08	49908,9	3437,6	3711,9	3126,0	3167,0	27357,6	4477,2	1938,8	2692,8	
A09	69750,2	8822,6	7636,4	9884,7	7335,6	15390,5	7785,9	6329,8	6098,1	466,6
A10	22752,6	2610,2	2274,4	2337,8	2312,0	7907,7	1895,0	1296,2	2119,3	

Anul 2016 CAEN Rev 2										
TOTAL	686372,9	80755,6	77508,5	69354,3	71632,5	186353,2	83996,1	49667,3	66629,4	476,0
A01	31077,8	3634,4	3526,8	4915,8	5630,6	810,7	5824,2	3383,1	3352,2	
A02	183778,0	21818,2	25755,7	14111,0	22012,1	29862,4	32924,7	14777,7	22463,6	52,6
A03	46250,5	5512,6	4959,9	4962,9	5734,6	13354,8	4767,6	3861,4	3096,7	
A04	135982,3	16739,7	15781,9	14752,6	14554,7	36153,4	14962,4	9873,5	13164,1	
A05	38988,8	4848,4	2953,7	1980,4	1117,9	23207,0	821,5	973,7	3086,2	
A06	26055,7	2205,2	1444,0	1281,0	1129,9	16446,7	1120,9	854,0	1574,0	
A07	62830,5	8600,1	7281,5	9737,2	7099,1	9582,8	8212,0	4915,8	7402,0	
A08	52698,7	3825,5	3766,9	3120,9	3220,5	29717,8	4146,3	1955,4	2945,4	
A09	86257,2	10905,0	9599,0	12349,1	9081,9	18996,6	9475,1	7811,9	7615,2	423,4
A10	22453,4	2666,5	2439,1	2143,4	2051,2	8221,0	1741,4	1260,8	1930,0	
Anul 2017 CAEN Rev 2										
TOTAL	776642,3	94890,6	87653,5	80398,8	79563,8	211024,9	91342,1	57889,8	73261,8	617,0
A01	37003,6	4149,1	3948,6	5876,0	6701,3	1084,9	6859,5	4525,5	3858,7	
A02	203682,7	27161,4	29686,7	16870,0	23584,7	32227,8	33105,9	17616,8	23362,5	66,9
A03	44182,5	5241,1	4814,0	4917,3	5229,8	12278,4	4809,4	3807,3	3085,2	
A04	158020,2	19346,4	17331,1	17176,5	16956,5	43104,1	17262,3	11402,0	15441,3	
A05	46906,2	6207,8	3351,0	2801,8	1386,5	27174,8	910,5	1084,1	3989,7	
A06	20982,8	1877,8	1041,3	992,8	884,1	13491,7	882,8	659,4	1152,9	
A07	68859,4	9261,0	7539,3	9796,5	7199,3	14760,8	8415,6	5224,8	6662,1	
A08	64652,9	5048,9	5028,6	3995,0	3940,6	35212,3	5032,7	2435,1	3959,7	
A09	105705,3	13246,9	11918,9	15164,1	11208,5	22744,0	11917,2	9603,1	9352,5	550,1
A10	26646,7	3350,2	2994,0	2808,8	2472,5	8946,1	2146,2	1531,7	2397,2	

A01	Agricultură, silvicultură și pescuit
A02	Industria extractivă; industria prelucrătoare; producția și furnizarea de energie electrică și termică, gaze, apă caldă și aer condiționat; distribuția apei; salubritate, gestionarea deșeurilor, activități de decontaminare
A03	Construcții
A04	Comerț cu ridicata și cu amănuntul; repararea autovehiculelor și motocicletelor; transport și depozitare; hoteluri și restaurante
A05	Informații și comunicații
A06	Intermedieri financiare și asigurări
A07	Tranzacții imobiliare
A08	Activități profesionale, științifice și tehnice; activități de servicii administrative și activități de servicii suport
A09	Administrație publică și apărare, asigurări sociale din sistemul public, învățământ, sănătate și asistență socială
A10	Activități culturale și spectacole, reparații de produse de uz casnic și alte servicii

1.7 Valoarea adăugată brută pe macroregiuni, regiuni de dezvoltare, județe și ramuri de activitate, în anul 2013 CAEN Rev 2

milioane lei - prețuri curente

Indicatori	TOTAL	A01	A02	A03	A04	A05	A06	A07	A08	A09	A10
TOTAL	560520,5	34173,2	160310,7	44089,1	89479,1	32460,1	25137,1	50650,9	40922,7	67151,1	16146,5
MACROREGIUNEA UNU	124699,0	7620,7	40728,6	9403,1	20108,6	5582,2	2854,3	13017,5	5794,7	15977,4	3611,9
Nord - Vest	62861,4	3828,5	18880,4	4730,4	10529,2	3265,5	1548,9	6951,7	2667,2	8536,8	1922,8
Bihor	12244,9	942,0	3803,7	802,2	2451,5	286,4	253,6	1235,1	434,1	1721,3	315,0
Bistrița-Năsăud	5713,5	487,9	1859,2	536,0	789,6	84,3	98,9	616,4	183,0	853,3	204,9
Cluj	24383,0	640,2	5949,1	2072,0	4096,2	2587,3	828,5	2869,9	1459,1	3024,8	855,9
Maramureș	8913,0	552,8	2981,2	570,5	1573,1	106,7	183,3	1127,0	272,8	1297,2	248,4
Satu Mare	6897,4	793,0	2489,1	535,7	920,0	132,3	110,3	600,5	161,1	967,7	187,7
Sălaj	4709,6	412,6	1798,1	214,0	698,8	68,5	74,3	502,8	157,1	672,5	110,9
Centru	61837,6	3792,2	21848,2	4672,7	9579,4	2316,7	1305,4	6065,8	3127,5	7440,6	1689,1
Alba	9064,2	642,1	3616,4	442,4	1149,6	80,5	132,9	1248,5	432,0	1109,5	210,3
Brașov	18640,2	709,7	5954,7	1650,1	3186,5	1202,8	363,6	2271,7	1059,7	1797,9	443,5
Covasna	4068,9	577,9	1372,8	203,2	553,2	94,7	78,0	304,8	160,1	610,3	113,9
Harghita	6069,0	455,6	2180,8	423,3	1080,9	128,7	96,9	452,5	242,1	879,4	128,8
Mureș	11983,2	946,0	4438,3	846,4	1926,5	316,6	247,2	668,8	502,3	1689,2	401,9
Sibiu	12012,1	460,9	4285,2	1107,3	1682,7	493,4	386,8	1119,5	731,3	1354,3	390,7
MACROREGIUNEA DOI	120643,3	11698,8	34182,6	10275,7	20275,4	2973,0	2090,0	14093,9	4779,6	17021,1	3253,2
Nord - Est	57516,8	5736,4	13673,6	4493,9	9099,8	1793,5	1085,8	7733,4	2345,2	9898,5	1656,7
Bacău	10966,5	833,4	2290,0	1559,8	1905,9	179,0	221,3	1627,3	376,4	1649,4	324,0
Botoșani	5886,1	1046,6	1488,9	232,2	859,9	59,2	94,1	648,5	201,9	1073,4	181,4
Iași	17323,1	1074,9	3556,5	1459,8	2403,2	1057,8	345,9	2751,4	1031,9	3098,8	542,9
Neamț	7750,3	877,0	2159,1	438,7	1597,4	133,5	151,0	717,3	277,7	1236,6	162,0
Suceava	10447,6	1243,5	2940,0	516,0	1707,8	208,2	178,3	1312,3	269,3	1755,8	316,4
Vaslui	5143,2	661,0	1239,1	287,4	625,6	155,8	95,2	676,6	188,0	1084,5	130,0
Sud - Est	63126,5	5962,4	20509,0	5781,8	11175,6	1179,5	1004,2	6360,5	2434,4	7122,6	1596,5
Brăila	6514,0	1357,6	1575,3	735,3	900,0	94,2	122,1	384,7	270,4	920,1	154,3
Buzău	8451,7	1084,9	3024,8	480,0	1132,0	72,9	142,0	1013,1	246,4	1073,0	182,6
Constanța	26967,3	960,3	10207,5	2534,2	6004,6	478,4	370,6	2859,0	837,0	2081,7	634,0
Galați	10755,7	1056,8	3012,8	1218,7	1640,6	312,7	195,2	746,6	683,2	1512,1	377,0
Tulcea	4635,2	771,9	1239,6	286,9	646,7	147,4	68,2	502,5	213,9	646,4	111,7
Vrancea	5802,6	730,9	1449,0	526,7	851,7	73,9	106,1	854,6	183,5	889,3	136,9
MACROREGIUNEA TREI	219310,7	7377,0	53466,2	17769,7	33870,0	20691,4	18556,4	12810,7	26265,9	21549,6	6953,8
București - Ilfov	151067,5	447,1	27212,7	13127,5	23669,4	19638,8	17599,4	7347,6	22434,9	13986,4	5603,7
Ilfov	14933,6	383,1	4421,9	629,2	3867,4	1300,3	281,6	1102,5	2039,6	571,7	336,3
Municipiul București	136133,9	64,0	22790,8	12498,3	19802,0	18338,5	17317,8	6245,1	20395,3	13414,7	5267,4
Sud - Muntenia	68243,2	6929,9	26253,5	4642,2	10200,6	1052,6	957,0	5463,1	3831,0	7563,2	1350,1
Argeș	14834,9	873,5	6018,7	1192,2	2481,4	170,2	276,5	1031,0	872,0	1650,2	269,2
Călărași	5645,2	1309,7	1418,2	286,0	550,2	36,7	65,7	984,6	220,2	689,5	84,4
Dâmbovița	9684,3	1019,2	3657,4	364,0	2089,2	82,4	114,3	419,6	548,7	1241,9	147,6
Giurgiu	4172,8	842,4	519,9	400,4	718,7	32,6	55,1	735,9	182,2	587,2	98,4
Ialomița	5489,2	1149,8	1142,3	303,8	786,5	78,0	77,0	1002,0	174,2	655,2	120,4
Prahova	22620,2	680,0	11935,6	1838,8	2785,1	594,6	275,8	619,0	1538,0	1851,3	502,0
Teleorman	5796,6	1055,3	1561,4	257,0	789,5	58,1	92,6	671,0	295,7	887,9	128,1
MACROREGIUNEA PATRU	95414,7	7476,7	31835,3	6640,6	15225,1	3213,5	1636,4	10728,8	4082,5	12248,2	2327,6
Sud - Vest Oltenia	42243,8	3740,2	14222,5	3511,9	6473,1	812,7	699,2	3832,8	1759,5	6279,7	912,2
Dolj	13795,5	1204,8	4499,8	1022,7	2154,1	362,3	262,6	1052,7	661,2	2205,2	370,1
Gorj	9518,5	507,1	3950,7	923,9	1524,0	51,4	107,3	877,6	306,4	1143,7	126,4
Mehedinți	4097,3	438,8	852,1	465,9	658,5	31,2	90,9	474,5	188,2	814,1	83,1
Olt	7090,1	1009,4	2605,6	418,2	680,4	134,9	108,9	574,4	274,4	1130,4	153,5
Vâlcea	7742,4	580,1	2314,3	681,2	1456,1	232,9	129,5	853,6	329,3	986,3	179,1
Vest	53170,9	3736,5	17612,8	3128,7	8752,0	2400,8	937,2	6896,0	2323,0	5968,5	1415,4
Arad	12053,6	1126,4	4160,1	777,7	1795,6	269,8	308,6	1462,2	500,3	1251,1	401,8
Caraș-Severin	5954,5	617,2	1413,1	321,7	1486,3	59,7	79,4	786,2	233,1	837,1	120,7
Hunedoara	9101,5	470,7	3066,6	693,6	1677,2	180,6	161,9	1084,9	358,8	1226,0	181,2
Timiș	26061,3	1522,2	8973,0	1335,7	3792,9	1890,7	387,3	3562,7	1230,8	2654,3	711,7
Extraregiuni	452,8	0,0	98,0	0,0	0,0	0,0	0,0	0,0	0,0	354,8	0,0

1.8 Valoarea adăugată brută pe macroregiuni, regiuni de dezvoltare, județe și ramuri de activitate, în anul 2014 CAEN Rev 2

milioane lei - prețuri curente

Indicatori	TOTAL	A01	A02	A03	A04	A05	A06	A07	A08	A09	A10
TOTAL	591797,3	31567,6	169593,8	41735,9	100386,9	32454,4	24119,7	54312,4	42286,5	76918,6	18421,5
MACROREGIUNEA UNU	132729,9	7584,1	42080,3	9225,5	23338,5	5566,7	2591,3	13726,7	6166,6	18345,8	4104,4
Nord - Vest	67861,3	3784,9	19812,1	4967,1	12292,8	3288,3	1456,8	7359,5	2882,6	9821,1	2196,1
Bihor	13546,1	857,5	4065,9	875,9	3072,0	221,8	226,8	1297,5	488,0	2052,6	388,1
Bistrița-Năsăud	5987,1	551,2	1876,2	547,2	867,4	54,5	85,9	713,3	185,7	904,3	201,4
Cluj	26441,1	645,3	6542,4	2148,8	4691,9	2693,5	814,9	2841,3	1578,6	3528,5	955,9
Maramureș	9634,3	535,4	3033,8	579,6	1884,0	127,8	165,2	1313,3	280,3	1431,9	283,0
Satu Mare	7171,4	774,8	2421,6	568,3	998,2	103,5	99,1	633,1	190,8	1162,1	219,9
Sălaj	5081,3	420,7	1872,2	247,3	779,3	87,2	64,9	561,0	159,2	741,7	147,8
Centru	64868,6	3799,2	22268,2	4258,4	11045,7	2278,4	1134,5	6367,2	3284,0	8524,7	1908,3
Alba	9676,3	696,9	3677,8	454,3	1380,6	122,3	112,2	1282,3	417,1	1225,1	307,7
Brașov	19494,6	654,9	6158,0	1530,9	3630,6	1217,5	318,7	2361,7	1133,0	2038,8	450,5
Covasna	4155,4	499,6	1396,7	201,4	584,1	82,2	67,5	372,3	153,9	694,1	103,6
Harghita	6292,6	594,9	2063,2	316,2	1286,5	88,1	84,1	485,4	230,9	989,8	153,5
Mureș	12931,1	922,0	4676,4	823,9	2246,1	281,3	208,2	701,8	587,4	2027,0	457,0
Sibiu	12318,6	430,9	4296,1	931,7	1917,8	487,0	343,8	1163,7	761,7	1549,9	436,0
MACROREGIUNEA DOI	126474,1	10787,6	36423,3	9582,4	21867,6	2563,7	1874,0	14223,4	5416,4	20043,9	3691,8
Nord - Est	59834,0	5395,0	13363,7	4189,6	10432,4	1527,2	993,0	7766,8	2491,9	11757,8	1916,6
Bacău	11461,0	732,2	2411,7	1414,2	2227,5	166,6	203,6	1637,1	399,1	1932,2	336,8
Botoșani	5874,8	970,3	1325,1	221,0	868,7	53,8	81,3	645,3	267,2	1294,9	147,2
Iași	18289,8	1007,7	3629,6	1380,9	2802,0	992,4	329,2	2670,4	1050,3	3810,5	616,8
Neamț	7922,8	794,2	1927,5	400,9	1790,9	107,4	131,2	743,7	310,5	1432,0	284,5
Suceava	10959,2	1255,8	2821,8	509,5	2032,6	130,0	162,8	1343,3	281,2	2031,2	391,0
Vaslui	5326,4	634,8	1248,0	263,1	710,7	77,0	84,9	727,0	183,6	1257,0	140,3
Sud - Est	66640,1	5392,6	23059,6	5392,8	11435,2	1036,5	881,0	6456,6	2924,5	8286,1	1775,2
Brăila	6492,6	1097,3	1555,6	676,4	1025,1	64,5	105,9	378,0	234,4	1088,3	267,1
Buzău	8371,1	992,1	2815,8	461,1	1249,2	66,1	122,5	1008,1	312,2	1149,9	194,1
Constanța	30057,6	929,6	13117,0	2467,3	5719,3	443,2	327,9	2819,4	1083,8	2445,8	704,3
Galați	11202,9	1009,9	2975,8	1073,3	1877,2	314,5	169,4	744,8	868,9	1824,2	344,9
Tulcea	4571,2	638,1	1277,9	248,3	638,3	76,8	61,0	555,3	230,1	717,8	127,6
Vrancea	5944,7	725,6	1317,5	466,4	926,1	71,4	94,3	951,0	195,1	1060,1	137,2
MACROREGIUNEA TREI	234699,6	6304,4	60655,1	16630,0	38107,0	21357,5	18261,9	14951,3	26580,4	23859,6	7992,4
București - Ilfov	157726,7	475,6	28009,1	11981,0	27015,5	20466,8	17354,3	8188,8	22598,7	15158,6	6478,3
Ilfov	15215,7	364,1	4002,2	602,4	4093,4	1427,1	228,9	1327,3	2148,6	622,1	399,6
Municipiul București	142511,0	111,5	24006,9	11378,6	22922,1	19039,7	17125,4	6861,5	20450,1	14536,5	6078,7
Sud - Muntenia	76972,9	5828,8	32646,0	4649,0	11091,5	890,7	907,6	6762,5	3981,7	8701,0	1514,1
Argeș	15844,7	705,1	6416,7	1090,2	2757,1	187,6	263,5	1133,7	931,0	2012,8	347,0
Călărași	4791,5	1032,1	1359,9	256,8	629,7	40,7	60,8	326,5	222,6	723,2	139,2
Dâmbovița	10335,0	906,0	3711,5	565,8	2216,1	67,9	121,6	728,3	478,3	1383,3	156,2
Giurgiu	3837,4	660,8	566,1	354,5	563,0	38,4	49,9	638,1	166,7	687,3	112,6
Ialomița	4999,6	1024,3	1034,2	288,1	884,5	37,3	66,1	658,1	150,3	726,1	130,6
Prahova	30734,4	612,1	17858,3	1867,2	3055,7	455,7	257,9	2157,7	1752,7	2232,4	484,7
Teleorman	6430,3	888,4	1699,3	226,4	985,4	63,1	87,8	1120,1	280,1	935,9	143,8
MACROREGIUNEA PATRU	97477,2	6891,5	30426,7	6298,0	17073,8	2966,5	1392,5	11411,0	4123,1	14261,2	2632,9
Sud - Vest Oltenia	42980,9	3509,0	12860,3	3402,9	7330,1	750,2	629,0	4407,4	1658,2	7416,4	1017,4
Dolj	14743,7	1129,6	4594,9	1007,8	2332,3	383,2	249,1	1275,8	640,1	2689,4	441,5
Gorj	8858,9	452,0	2951,5	822,7	1734,4	60,9	93,9	957,3	300,7	1342,4	143,1
Mehedinți	4221,2	427,8	703,0	499,0	745,9	35,2	68,5	524,0	169,9	944,7	103,2
Olt	7480,7	957,4	2436,5	451,0	949,8	121,9	105,7	696,5	236,4	1374,2	151,3
Vâlcea	7676,4	542,2	2174,4	622,4	1567,7	149,0	111,8	953,8	311,1	1065,7	178,3
Vest	54496,3	3382,5	17566,4	2895,1	9743,7	2216,3	763,5	7003,6	2464,9	6844,8	1615,5
Arad	12292,8	1111,4	4194,2	768,4	2045,3	159,0	206,2	1460,1	495,2	1427,5	425,5
Caraș-Severin	6124,8	483,4	1340,1	317,2	1649,2	64,3	65,8	852,7	258,8	941,4	151,9
Hunedoara	9632,1	462,8	2970,2	771,1	1926,5	161,5	145,4	1178,5	360,1	1444,4	211,6
Timiș	26446,6	1324,9	9061,9	1038,4	4122,7	1831,5	346,1	3512,3	1350,8	3031,5	826,5
Extraregiuni	416,5	0,0	8,4	0,0	0,0	0,0	0,0	0,0	0,0	408,1	0,0

1.9 Valoarea adăugată brută pe macroregiuni, regiuni de dezvoltare, județe și ramuri de activitate, în anul 2015 CAEN Rev 2

milioane lei - prețuri curente

Indicatori	TOTAL	A01	A02	A03	A04	A05	A06	A07	A08	A09	A10
TOTAL	626481,6	29827,1	171543,8	41853,3	121248,3	35994,1	22997,3	60606,0	49908,9	69750,2	22752,6
MACROREGIUNEA UNU	140818,6	6981,4	43760,2	9166,9	28249,8	6150,8	2733,8	15282,6	7149,5	16459,0	4884,6
Nord - Vest	71734,9	3528,3	20165,4	4757,0	14881,4	3782,7	1578,4	8171,3	3437,6	8822,6	2610,2
Bihor	14258,1	882,5	4154,6	846,5	3613,6	243,9	234,3	1434,2	605,4	1777,8	465,3
Bistrița-Năsăud	6567,4	452,3	2216,0	556,1	1117,4	48,8	87,9	786,1	238,7	845,3	218,8
Cluj	27452,2	581,9	5833,6	1985,4	5649,8	3149,9	911,2	3138,0	1877,2	3205,6	1119,6
Maramureș	10582,1	510,4	3469,3	581,8	2259,5	119,2	175,3	1480,6	318,1	1304,2	363,7
Satu Mare	7554,3	727,7	2638,6	561,4	1221,9	145,7	102,8	693,7	215,3	993,3	253,9
Sălaj	5320,8	373,5	1853,3	225,8	1019,2	75,2	66,9	638,7	182,9	696,4	188,9
Centru	69083,7	3453,1	23594,8	4409,9	13368,4	2368,1	1155,4	7111,3	3711,9	7636,4	2274,4
Alba	10271,7	701,6	3938,3	490,2	1634,2	54,7	115,4	1437,5	403,9	1142,3	353,6
Brașov	20594,3	622,9	5918,2	1634,9	4282,8	1273,3	326,7	2599,0	1503,4	1866,3	566,8
Covasna	4450,4	407,8	1474,3	249,5	773,6	81,7	70,2	477,5	190,1	601,9	123,8
Harghita	6436,1	441,5	2136,0	330,6	1459,5	105,9	86,9	538,3	255,9	883,2	198,3
Mureș	13725,6	866,8	5038,8	877,9	2808,5	326,9	220,0	773,0	588,7	1747,4	477,6
Sibiu	13605,6	412,5	5089,2	826,8	2409,8	525,6	336,2	1286,0	769,9	1395,3	554,3
MACROREGIUNEA DOI	129890,5	10204,9	35029,4	9624,3	26109,7	3274,8	1937,3	15547,0	6293,0	17220,3	4649,8
Nord - Est	62957,0	4865,0	13894,0	4362,9	12629,7	2067,6	1034,6	8754,7	3126,0	9884,7	2337,8
Bacău	12352,7	696,4	2513,7	1574,4	2807,4	191,1	211,6	1821,8	464,3	1649,4	422,6
Botoșani	6078,7	844,8	1469,0	285,2	1129,2	56,6	82,3	701,1	234,0	1062,4	214,1
Iași	19158,9	940,6	3554,8	1320,1	3289,6	1300,5	350,7	3140,7	1448,5	3084,4	729,0
Neamț	8597,3	750,7	2168,3	443,8	2153,2	123,7	137,6	854,8	385,7	1287,5	292,0
Suceava	11229,5	1055,2	2867,4	499,9	2357,0	258,5	168,9	1473,5	387,5	1708,9	452,7
Vaslui	5539,9	577,3	1320,8	239,5	893,3	137,2	83,5	762,8	206,0	1092,1	227,4
Sud - Est	66933,5	5339,9	21135,4	5261,4	13480,0	1207,2	902,7	6792,3	3167,0	7335,6	2312,0
Brăila	6754,4	1067,6	1509,6	676,1	1262,0	178,5	107,6	392,6	325,6	926,0	308,8
Buzău	9024,2	964,7	2896,2	557,7	1568,2	79,2	141,5	1047,9	401,3	1112,8	254,7
Constanța	28854,3	1054,4	10873,7	2348,0	6490,5	482,2	328,2	2942,5	1104,7	2202,0	1028,1
Galați	11082,4	938,1	3044,3	983,7	2066,4	324,1	166,5	792,9	834,8	1555,5	376,1
Tulcea	4854,1	661,1	1227,6	277,1	908,4	68,0	63,9	594,6	245,7	633,9	173,8
Vrancea	6364,1	654,0	1584,0	418,8	1184,5	75,2	95,0	1021,8	254,9	905,4	170,5
MACROREGIUNEA TREI	250108,4	6313,9	59315,2	16652,4	46033,3	22955,7	16691,0	17333,0	31834,8	23176,4	9802,7
București - Ilfov	173972,0	465,2	30571,8	12295,9	32771,0	22015,9	15798,1	9398,3	27357,6	15390,5	7907,7
Ilfov	16823,0	361,0	4151,6	927,0	4711,6	1218,2	240,6	1652,8	2483,3	626,5	450,4
Municipiul București	157149,0	104,2	26420,2	11368,9	28059,4	20797,7	15557,5	7745,5	24874,3	14764,0	7457,3
Sud - Muntenia	76136,4	5848,7	28743,4	4356,5	13262,3	939,8	892,9	7934,7	4477,2	7785,9	1895,0
Argeș	16740,5	711,1	6758,0	1101,8	3281,0	165,5	255,6	1298,3	1071,0	1668,5	429,7
Călărași	4998,3	1098,3	1399,5	218,5	721,1	37,1	60,3	363,2	239,3	700,2	160,8
Dâmbovița	11419,4	912,6	4147,3	381,5	2699,9	61,3	122,7	1120,8	508,7	1242,6	222,0
Giurgiu	4150,4	658,0	692,2	363,2	630,2	44,3	46,6	729,5	192,4	636,5	157,5
Ialomița	5342,8	1042,4	1077,7	288,4	1078,1	35,2	68,5	761,4	182,9	657,2	151,0
Prahova	26792,0	589,8	12882,3	1803,7	3749,2	552,3	262,4	2428,8	1941,8	1954,5	627,2
Teleorman	6693,0	836,5	1786,4	199,4	1102,8	44,1	76,8	1232,7	341,1	926,4	146,8
MACROREGIUNEA PATRU	105164,8	6326,9	33406,3	6409,7	20855,5	3612,8	1635,2	12443,4	4631,6	12427,9	3415,5
Sud - Vest Oltenia	45834,8	3340,0	14181,9	3574,1	8723,9	934,8	642,1	4873,2	1938,8	6329,8	1296,2
Dolj	15205,1	1112,8	4594,5	1041,0	2620,4	478,5	262,0	1479,6	757,6	2297,9	560,8
Gorj	9941,4	431,1	3612,7	925,1	2116,9	56,3	96,4	1081,8	302,1	1142,2	176,8
Mehedinți	4507,5	408,1	779,4	525,1	994,6	39,0	66,6	576,5	185,8	803,5	128,9
Olt	7586,0	895,2	2594,3	450,3	968,3	233,2	94,5	693,8	339,7	1105,8	210,9
Vâlcea	8594,8	492,8	2601,0	632,6	2023,7	127,8	122,6	1041,5	353,6	980,4	218,8
Vest	59330,0	2986,9	19224,4	2835,6	12131,6	2678,0	993,1	7570,2	2692,8	6098,1	2119,3
Arad	13500,5	1039,2	4913,0	717,8	2589,0	160,1	210,7	1552,7	532,8	1263,7	521,5
Caraș-Severin	6746,7	444,0	1466,7	358,2	1926,0	55,1	268,2	926,7	236,9	847,4	217,5
Hunedoara	9516,1	220,5	2666,0	672,6	2404,5	175,2	141,5	1339,5	377,5	1248,5	270,3
Timiș	29566,7	1283,2	10178,7	1087,0	5212,1	2287,6	372,7	3751,3	1545,6	2738,5	1110,0
Extraregiuni	499,3	0,0	32,7	0,0	0,0	0,0	0,0	0,0	0,0	466,6	0,0

1.10 Valoarea adăugată brută pe macroregiuni, regiuni de dezvoltare, județe și ramuri de activitate, în anul 2016 CAEN Rev 2

milioane lei - prețuri curente

Indicatori	TOTAL	A01	A02	A03	A04	A05	A06	A07	A08	A09	A10
TOTAL	686372,9	31077,8	183778,0	46250,5	135982,3	38988,8	26055,7	62830,5	52698,7	86257,2	22453,4
MACROREGIUNEA UNU	158264,1	7161,2	47573,9	10472,5	32521,6	7802,1	3649,2	15881,6	7592,4	20504,0	5105,6
Nord - Vest	80755,6	3634,4	21818,2	5512,6	16739,7	4848,4	2205,2	8600,1	3825,5	10905,0	2666,5
Bihor	15765,2	870,1	4409,4	912,3	4176,2	265,1	316,4	1495,8	631,2	2206,1	482,6
Bistrița-Năsăud	7323,3	474,4	2565,9	594,8	1282,9	38,4	112,6	754,5	226,3	1030,7	242,8
Cluj	32339,5	604,2	6650,3	2433,5	6249,0	4114,7	1322,2	3570,4	2229,5	4009,5	1156,2
Maramureș	11219,1	546,7	3482,7	647,7	2495,6	144,2	246,4	1393,3	323,7	1594,7	344,1
Satu Mare	8321,7	748,7	2779,0	646,9	1421,9	182,0	126,2	699,1	221,5	1208,7	287,7
Sălaj	5786,8	390,3	1930,9	277,4	1114,1	104,0	81,4	687,0	193,3	855,3	153,1
Centru	77508,5	3526,8	25755,7	4959,9	15781,9	2953,7	1444,0	7281,5	3766,9	9599,0	2439,1
Alba	11300,0	672,8	4378,1	590,8	1907,8	68,4	144,2	1460,2	349,9	1420,4	307,4
Brașov	23554,8	623,8	7035,6	1701,4	5119,9	1673,0	406,7	2661,4	1392,7	2338,9	601,4
Covasna	5008,0	445,4	1581,5	225,3	889,7	67,8	97,7	491,5	277,1	755,2	176,8
Harghita	7224,8	437,1	2335,5	408,0	1690,0	137,3	101,1	541,1	248,4	1151,4	174,9
Mureș	14570,9	902,5	4531,1	965,9	3410,9	367,0	275,9	785,3	641,8	2194,3	496,2
Sibiu	15850,0	445,2	5893,9	1068,5	2763,6	640,2	418,4	1342,0	857,0	1738,8	682,4
MACROREGIUNEA DOI	140986,8	10546,4	36123,1	10697,5	29307,3	3098,3	2410,9	16836,3	6341,4	21431,0	4194,6
Nord - Est	69354,3	4915,8	14111,0	4962,9	14752,6	1980,4	1281,0	9737,2	3120,9	12349,1	2143,4
Bacău	13165,6	674,3	2193,9	1710,0	3269,7	180,9	258,4	1944,4	461,1	2082,3	390,6
Botoșani	6646,9	797,8	1557,2	319,4	1317,4	60,5	105,5	739,9	244,3	1305,7	199,2
Iași	21289,7	933,0	3620,0	1464,4	3777,1	1280,9	436,6	3678,6	1475,6	3921,2	702,3
Neamț	9450,4	794,0	2201,7	486,8	2515,9	125,4	167,3	942,8	363,2	1587,3	266,0
Suceava	12512,0	1133,3	3137,5	626,6	2791,8	196,4	209,5	1546,2	373,0	2065,4	432,3
Vaslui	6289,7	583,4	1400,7	355,7	1080,7	136,3	103,7	885,3	203,7	1387,2	153,0
Sud - Est	71632,5	5630,6	22012,1	5734,6	14554,7	1117,9	1129,9	7099,1	3220,5	9081,9	2051,2
Brăila	7497,3	1267,6	1571,7	795,8	1449,5	88,2	139,9	411,3	336,2	1157,4	279,7
Buzău	9368,9	905,7	2869,2	524,1	1777,2	79,3	174,4	1169,0	345,1	1325,0	199,9
Constanța	30901,0	928,8	11865,1	2514,7	6811,6	480,5	410,3	3088,9	1203,1	2726,9	871,1
Galați	11632,0	1068,7	2868,0	1019,8	2247,7	287,1	211,3	833,0	828,9	1917,4	350,1
Tulcea	5334,8	822,8	1228,2	354,3	936,4	75,7	79,2	584,5	246,6	828,5	178,6
Vrancea	6898,5	637,0	1609,9	525,9	1332,3	107,1	114,8	1012,4	260,6	1126,7	171,8
MACROREGIUNEA TREI	270349,3	6634,9	62787,1	18122,4	51115,8	24028,5	17567,6	17794,8	33864,1	28471,7	9962,4
București - Ilfov	186353,2	810,7	29862,4	13354,8	36153,4	23207,0	16446,7	9582,8	29717,8	18996,6	8221,0
Ilfov	18402,8	367,2	4524,7	832,9	5351,4	1230,6	374,4	1699,0	2665,0	815,7	541,9
Municipiul București	167950,4	443,5	25337,7	12521,9	30802,0	21976,4	16072,3	7883,8	27052,8	18180,9	7679,1
Sud - Muntenia	83996,1	5824,2	32924,7	4767,6	14962,4	821,5	1120,9	8212,0	4146,3	9475,1	1741,4
Argeș	18634,9	701,3	7677,8	1248,3	3660,5	180,8	325,2	1333,3	1066,9	2039,5	401,3
Călărași	5401,9	1116,9	1369,2	252,6	914,3	44,7	77,9	378,9	235,6	839,0	172,8
Dâmbovița	12317,3	927,3	4445,3	409,1	3026,2	73,1	123,8	1127,0	505,7	1494,5	185,3
Giurgiu	4266,7	578,0	572,2	404,3	763,2	25,7	60,9	708,8	223,3	780,7	149,6
Ialomița	5793,3	1077,9	1220,3	292,2	1188,9	36,2	92,8	740,9	199,9	810,9	133,3
Prahova	30719,2	608,0	16051,0	1895,3	4152,7	417,6	339,9	2704,7	1587,6	2407,1	555,3
Teleorman	6862,8	814,8	1588,9	265,8	1256,6	43,4	100,4	1218,4	327,3	1103,4	143,8
MACROREGIUNEA PATRU	116296,7	6735,3	37241,3	6958,1	23037,6	4059,9	2428,0	12317,8	4900,8	15427,1	3190,8
Sud - Vest Oltenia	49667,3	3383,1	14777,7	3861,4	9873,5	973,7	854,0	4915,8	1955,4	7811,9	1260,8
Dolj	16304,7	1152,8	4476,6	1110,7	3193,5	474,1	324,7	1563,9	639,6	2768,6	600,2
Gorj	10911,7	431,8	4008,2	1033,9	2243,4	59,5	126,6	1084,6	336,5	1424,5	162,7
Mehedinți	4994,2	482,4	875,5	557,1	1046,5	36,4	94,0	581,4	198,5	1014,4	108,0
Olt	8308,1	820,6	2802,2	525,5	1123,9	234,5	129,0	706,2	395,1	1369,6	201,5
Vâlcea	9148,6	495,5	2615,2	634,2	2266,2	169,2	179,7	979,7	385,7	1234,8	188,4
Vest	66629,4	3352,2	22463,6	3096,7	13164,1	3086,2	1574,0	7402,0	2945,4	7615,2	1930,0
Arad	14996,3	1215,4	5538,7	907,8	2590,1	179,0	260,6	1598,0	670,5	1561,2	475,0
Caraș-Severin	7908,2	472,1	1738,5	387,0	2233,1	59,4	583,5	905,7	246,6	1079,7	202,6
Hunedoara	10802,6	411,8	2849,8	692,7	2665,4	229,9	177,3	1519,9	452,3	1595,0	208,5
Timiș	32922,3	1252,9	12336,6	1109,2	5675,5	2617,9	552,6	3378,4	1576,0	3379,3	1043,9
Extraregiuni	476,0	0,0	52,6	0,0	0,0	0,0	0,0	0,0	0,0	423,4	0,0

1.11 Valoarea adăugată brută pe macroregiuni, regiuni de dezvoltare, județe și ramuri de activitate, în anul 2017 CAEN Rev 2

milioane lei - prețuri curente

Indicatori	TOTAL	A01	A02	A03	A04	A05	A06	A07	A08	A09	A10
TOTAL	776642,3	37003,6	203682,7	44182,5	158020,2	46906,2	20982,8	68859,4	64652,9	105705,3	26646,7
MACROREGIUNEA UNU	182544,1	8097,7	56848,1	10055,1	36677,5	9558,8	2919,1	16800,3	10077,5	25165,8	6344,2
Nord - Vest	94890,6	4149,1	27161,4	5241,1	19346,4	6207,8	1877,8	9261,0	5048,9	13246,9	3350,2
Bihor	18050,8	1076,3	5249,9	874,5	4705,5	315,0	252,2	1542,0	794,7	2631,1	609,6
Bistrița-Năsăud	8095,1	487,3	2900,5	572,1	1488,4	46,7	92,1	714,3	272,6	1272,9	248,2
Cluj	38964,2	645,3	9193,2	2233,3	7212,1	5355,0	1162,4	4061,9	2842,6	4755,3	1503,1
Maramureș	13120,0	572,0	4161,7	635,5	2910,7	154,4	208,1	1521,0	476,5	2042,4	437,7
Satu Mare	9802,0	884,3	3372,6	627,2	1688,5	211,8	99,0	739,3	366,6	1476,7	336,0
Sălaj	6858,5	483,9	2283,5	298,5	1341,2	124,9	64,0	682,5	295,9	1068,5	215,6
Centru	87653,5	3948,6	29686,7	4814,0	17331,1	3351,0	1041,3	7539,3	5028,6	11918,9	2994,0
Alba	13136,5	770,8	5105,4	581,8	2205,6	77,1	110,3	1498,6	549,9	1818,1	418,9
Brașov	26199,8	675,2	7925,7	1619,9	5609,8	1976,6	307,7	2700,2	1807,8	2853,8	723,1
Covasna	5794,1	534,4	1842,6	248,5	1086,8	78,3	68,6	530,3	274,8	930,8	199,0
Harghita	8650,7	498,8	2790,4	447,6	1934,7	141,2	87,3	686,1	359,1	1469,2	236,3
Mureș	16267,7	976,0	5154,5	897,9	3640,3	396,5	199,8	745,3	895,1	2734,1	628,2
Sibiu	17604,7	493,4	6868,1	1018,3	2853,9	681,3	267,6	1378,8	1141,9	2112,9	788,5
MACROREGIUNEA DOI	159962,6	12577,3	40454,7	10147,1	34133,0	4188,3	1876,9	16995,8	7935,6	26372,6	5281,3
Nord - Est	80398,8	5876,0	16870,0	4917,3	17176,5	2801,8	992,8	9796,5	3995,0	15164,1	2808,8
Bacău	14556,4	806,9	2586,5	1669,7	3650,8	163,1	202,2	1893,5	530,9	2584,0	468,8
Botoșani	7779,2	955,5	1806,5	322,8	1630,0	57,7	83,3	721,0	310,5	1630,9	261,0
Iași	25802,5	1029,2	5100,2	1505,6	4463,7	2035,8	342,5	3653,1	1988,1	4718,7	965,6
Neamț	10867,2	987,3	2459,6	483,8	2948,0	129,4	127,1	1025,0	423,7	1953,0	330,3
Suceava	14344,4	1343,8	3421,1	599,0	3282,0	209,0	158,8	1646,4	496,9	2602,8	584,6
Vaslui	7049,1	753,3	1496,1	336,4	1202,0	206,8	78,9	857,5	244,9	1674,7	198,5
Sud - Est	79563,8	6701,3	23584,7	5229,8	16956,5	1386,5	884,1	7199,3	3940,6	11208,5	2472,5
Brăila	8700,6	1389,7	2002,6	746,1	1766,4	132,1	105,2	386,5	403,0	1414,0	355,0
Buzău	10748,3	1159,2	3224,6	430,5	2083,2	83,8	131,4	1284,0	456,8	1656,1	238,7
Constanța	32991,0	1301,5	11770,2	2252,4	7956,5	556,5	337,3	3029,6	1436,4	3336,5	1014,1
Galați	13272,4	1117,2	3425,6	1003,8	2582,4	344,5	160,6	827,3	1057,8	2327,1	426,1
Tulcea	6149,2	936,2	1375,5	305,9	1097,2	150,0	60,5	619,2	290,3	1082,4	232,0
Vrancea	7702,3	797,5	1786,2	491,1	1470,8	119,6	89,1	1052,7	296,3	1392,4	206,6
MACROREGIUNEA TREI	302367,0	7944,4	65333,7	17087,8	60366,4	28085,3	14374,5	23176,4	40245,0	34661,2	11092,3
București - Ilfov	211024,9	1084,9	32227,8	12278,4	43104,1	27174,8	13491,7	14760,8	35212,3	22744,0	8946,1
Ilfov	21892,8	448,7	6036,3	728,8	6227,5	1152,6	261,5	1984,3	3356,1	1142,3	554,7
Municipiul București	189132,1	636,2	26191,5	11549,6	36876,6	26022,2	13230,2	12776,5	31856,2	21601,7	8391,4
Sud - Muntenia	91342,1	6859,5	33105,9	4809,4	17262,3	910,5	882,8	8415,6	5032,7	11917,2	2146,2
Argeș	21696,1	806,5	8910,4	1214,1	4207,1	251,2	258,5	1641,5	1346,0	2528,7	532,1
Călărași	6895,9	1239,4	1504,5	286,6	1018,2	55,9	57,9	1142,2	319,0	1094,4	177,8
Dâmbovița	13560,4	996,2	4914,5	366,9	3531,4	77,2	100,7	793,0	696,3	1843,8	240,4
Giurgiu	6971,5	744,7	669,7	385,0	925,7	30,2	45,5	2757,6	240,9	1010,8	161,4
Ialomița	6943,7	1242,3	1320,6	342,2	1375,0	46,2	62,4	1048,7	283,4	1021,5	201,4
Prahova	27810,5	691,0	13894,3	1967,1	4746,6	400,5	279,7	309,5	1776,9	3062,8	682,1
Teleorman	7464,0	1139,4	1891,9	247,5	1458,3	49,3	78,1	723,1	370,2	1355,2	151,0
MACROREGIUNEA PATRU	131151,6	8384,2	40979,3	6892,5	26843,3	5073,8	1812,3	11886,9	6394,8	18955,6	3928,9
Sud - Vest Oltenia	57889,8	4525,5	17616,8	3807,3	11402,0	1084,1	659,4	5224,8	2435,1	9603,1	1531,7
Dolj	18849,1	1510,1	5089,0	1122,6	3576,7	563,3	261,5	1635,3	981,4	3390,3	718,9
Gorj	12382,2	558,5	4551,4	978,4	2682,3	58,5	94,7	1127,1	416,0	1739,1	176,2
Mehedinți	6299,7	646,8	1561,9	526,3	1181,3	38,2	63,0	686,4	224,5	1259,1	112,2
Olt	9878,3	1206,3	3444,2	514,3	1314,5	273,0	97,5	707,3	377,9	1685,1	258,2
Vâlcea	10480,5	603,8	2970,3	665,7	2647,2	151,1	142,7	1068,7	435,3	1529,5	266,2
Vest	73261,8	3858,7	23362,5	3085,2	15441,3	3989,7	1152,9	6662,1	3959,7	9352,5	2397,2
Arad	17065,1	1266,8	6588,0	942,3	3082,7	207,1	204,9	1481,5	828,4	1889,2	574,2
Caraș-Severin	8626,2	540,3	1964,9	358,0	2481,5	64,3	397,4	915,1	322,6	1332,7	249,4
Hunedoara	12267,7	450,8	3375,7	716,8	3059,2	189,2	146,6	1505,2	591,9	1985,4	246,9
Timiș	35302,8	1600,8	11433,9	1068,1	6817,9	3529,1	404,0	2760,3	2216,8	4145,2	1326,7
Extraregiuni	617,0	0,0	66,9	0,0	0,0	0,0	0,0	0,0	0,0	550,1	0,0

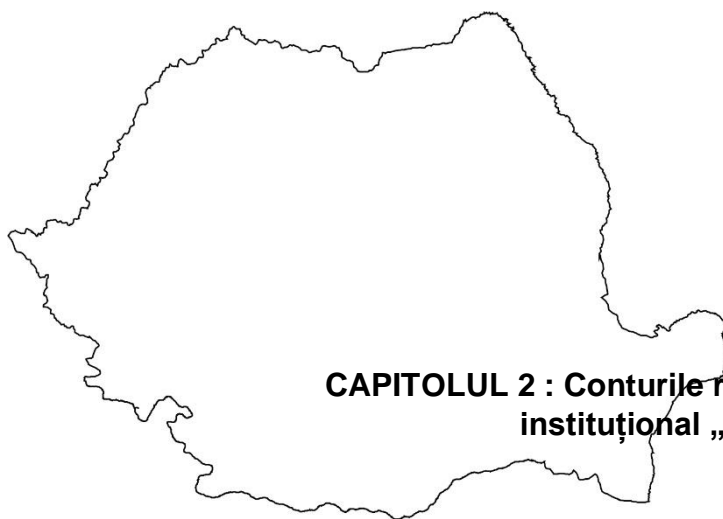

**CAPITOLUL 2 : Conturile regionale ale sectorului
instituțional „Gospodăriile populației”**

2.1 Contul de alocare a veniturilor primare

milioane lei - prețuri curente

Indicatori	TOTAL	Macroregiunea unu		Macroregiunea doi		Macroregiunea trei		Macroregiunea patru	
		Nord - Vest	Centru	Nord - Est	Sud - Est	București - Ilfov	Sud - Muntenia	Sud - Vest Oltenia	Vest
ANUL 2013 CAEN Rev 2									
Resurse									
B2 Excedentul de exploatare	119566,2	14474,4	13705,6	14990,0	15190,9	21787,6	15545,7	9425,7	14446,3
D1 Remunerarea salariaților	206590,1	23280,0	23340,0	19333,5	20285,2	61411,5	22769,1	15322,9	20847,9
D4 Venituri din proprietate	10041,5	1178,3	1073,2	1099,1	1024,3	3226,9	1011,5	677,6	750,6
Utilizări									
D4 Venituri din proprietate	5685,7	674,2	627,5	643,3	677,5	1443,3	686,9	489,4	443,6
B5 Venitul primar net	330512,1	38258,5	37491,3	34779,3	35822,9	84982,7	38639,4	24936,8	35601,2
ANUL 2014 CAEN Rev 2									
Resurse									
B2 Excedentul de exploatare	114821,1	14466,7	13341,1	13867,9	13848,3	22244,6	14558,6	8924,1	13569,8
D1 Remunerarea salariaților	223972,3	26512,3	25325,7	21064,2	21732,5	65775,6	24676,3	16269,5	22616,2
D4 Venituri din proprietate	12634,2	1496,2	1345,6	1316,2	1301,7	4163,2	1215,9	833,3	962,1
Utilizări									
D4 Venituri din proprietate	8037,0	982,2	831,0	873,0	910,2	2263,9	819,0	631,9	725,8
B5 Venitul primar net	343390,6	41493,0	39181,4	35375,3	35972,3	89919,5	39631,8	25395,0	36422,3
ANUL 2015 CAEN Rev 2									
Resurse									
B2 Excedentul de exploatare	126369,2	15796,9	14620,9	14738,2	14435,5	26494,0	16175,8	9464,3	14643,6
D1 Remunerarea salariaților	235433,5	27782,1	26842,4	21568,9	22369,7	71328,8	25268,8	16019,1	24253,7
D4 Venituri din proprietate	10359,9	1264,3	1122,4	1190,7	1120,7	3018,8	1099,3	740,9	802,8
Utilizări									
D4 Venituri din proprietate	8573,6	1044,5	890,1	912,7	941,4	2499,9	851,7	649,2	784,1
B5 Venitul primar net	363589,0	43798,8	41695,6	36585,1	36984,5	98341,7	41692,2	25575,1	38916,0
ANUL 2016 CAEN Rev 2									
Resurse									
B2 Excedentul de exploatare	132456,5	16954,4	15365,1	16004,7	14734,8	28175,1	16485,4	9598,1	15138,9
D1 Remunerarea salariaților	275769,0	33515,6	32252,2	25874,5	25177,4	83164,9	28860,3	18366,2	28557,9
D4 Venituri din proprietate	10808,5	1320,1	1161,7	1232,3	1160,5	3180,4	1144,0	776,3	833,2
Utilizări									
D4 Venituri din proprietate	7479,6	910,3	774,6	791,5	817,7	2191,3	743,1	555,3	695,8
B5 Venitul primar net	411554,4	50879,8	48004,4	42320,0	40255,0	112329,1	45746,6	28185,3	43834,2
ANUL 2017 CAEN Rev 2									
Resurse									
B2 Excedentul de exploatare	148376,1	18953,4	16574,8	17331,2	16243,4	34671,2	18157,3	11172,8	15272,0
D1 Remunerarea salariaților	327182,8	40994,9	38536,3	31946,5	30134,3	95778,2	34594,2	21924,6	33273,8
D4 Venituri din proprietate	12643,2	1546,3	1355,6	1419,7	1346,6	3811,7	1304,3	892,1	966,9
Utilizări									
D4 Venituri din proprietate	7116,5	871,3	738,1	756,2	776,0	2047,0	719,5	527,9	680,5
B5 Venitul primar net	481085,6	60623,3	55728,6	49941,2	46948,3	132214,1	53336,3	33461,6	48832,2

2.2 Contul de distribuire secundară a veniturilor

milioane lei - prețuri curente

Indicatori	TOTAL	Macroregiunea unu		Macroregiunea doi		Macroregiunea trei		Macroregiunea patru	
		Nord - Vest	Centru	Nord - Est	Sud - Est	București - Ilfov	Sud - Muntenia	Sud- Vest Oltenia	Vest
ANUL 2013 CAEN Rev 2									
Resurse									
B5 Soldul veniturilor primare	330512,1	38258,5	37491,3	34779,3	35822,9	84982,7	38639,4	24936,8	35601,2
D62 Prestații sociale altele decât transferurile sociale în natură	68086,4	8900,9	8216,4	10306,6	7702,4	8876,1	10152,3	7048,6	6883,1
D7 Alte transferuri curente	55419,7	7160,4	6525,8	9001,1	6949,7	6600,7	8514,3	5627,5	5040,2
Utilizări									
D5 Impozite curente pe venit și pe patrimoniu	23263,5	2623,3	2550	2082,9	2254,2	7518,0	2502,2	1631,7	2101,2
D61 Cotizații sociale	60449,9	6811,9	6829,4	5657,2	5935,6	17969,4	6662,4	4483,7	6100,3
D7 Alte transferuri curente	6403,2	761,8	694,3	910,0	733,5	1329,9	872,9	572,4	528,4
B6 Venitul disponibil net	363901,6	44122,8	42159,8	45436,9	41551,7	73642,2	47268,5	30925,1	38794,6
ANUL 2014 CAEN Rev 2									
Resurse									
B5 Soldul veniturilor primare	343390,6	41493,0	39181,4	35375,3	35972,3	89919,5	39631,8	25395,0	36422,3
D62 Prestații sociale altele decât transferurile sociale în natură	70013,5	9126,7	8472,9	10767,7	8039,1	9020,8	10392,7	7101,0	7092,6
D7 Alte transferuri curente	58528,5	7573,3	6902,1	9524,1	7318,7	7023,5	8950,1	5913,8	5322,9
Utilizări									
D5 Impozite curente pe venit și pe patrimoniu	25615,9	2883,1	2805,2	2287,8	2475,6	8314,8	2748,0	1789,6	2311,8
D61 Cotizații sociale	63288,8	7491,8	7156,4	5952,2	6141,1	18586,4	6972,8	4597,4	6390,7
D7 Alte transferuri curente	10030,1	1238,5	1117,4	1485,8	1172,2	1823,5	1416,7	925,7	850,3
B6 Venitul disponibil net	372997,8	46579,6	43477,4	45941,3	41541,2	77239,1	47837,1	31097,1	39285,0
ANUL 2015 CAEN Rev 2									
Resurse									
B5 Soldul veniturilor primare	363589,0	43798,8	41695,6	36585,1	36984,5	98341,7	41692,2	25575,1	38916,0
D62 Prestații sociale altele decât transferurile sociale în natură	75231,9	9811,7	8946,5	11794,9	8586,7	9633,8	11247,1	7638,1	7573,1
D7 Alte transferuri curente	66412,5	8616,4	7848,7	10837,8	8283,9	7971,6	10127,5	6682,9	6043,7
Utilizări									
D5 Impozite curente pe venit și pe patrimoniu	27297,5	3158,0	3021,3	2479,4	2846,2	8428,9	2983,4	1874,7	2505,6
D61 Cotizații sociale	64442,3	7618,8	7358,2	5919,2	6135,1	19450,8	6924,3	4393,3	6642,6
D7 Alte transferuri curente	10430,5	1276,6	1155,5	1552,6	1207,7	1936,1	1462,6	954,1	885,3
B6 Venitul disponibil net	403063,1	50173,5	46955,8	49266,6	43666,1	86131,3	51696,5	32674,0	42499,3

ANUL 2016 CAEN Rev 2

Resurse

B5 Soldul veniturilor primare	411554,4	50879,8	48004,4	42320,0	40255,0	112329,1	45746,6	28185,3	43834,2
D62 Prestații sociale altele decât transferurile sociale în natură	81433,6	10656,0	9616,6	12789,0	9166,4	10661,9	11959,2	8446,2	8138,3
D7 Alte transferuri curente	65379,2	8501,6	7741,6	10677,3	8125,8	7906,5	9929,3	6545,6	5951,5

Utilizări

D5 Impozite curente pe venit și pe patrimoniu	30902,0	3563,3	3416,4	2801,4	3216,6	9571,5	3379,5	2121,3	2832,0
D61 Cotizații sociale	75314,2	9170,0	8821,2	7086,8	6894,5	22615,9	7893,7	5028,6	7803,5
D7 Alte transferuri curente	11899,3	1517,1	1363,1	1818,5	1416,0	1917,0	1707,1	1111,8	1048,7
B6 Venitul disponibil net	440251,7	55787,0	51761,9	54079,6	46020,1	96793,1	54654,8	34915,4	46239,8

ANUL 2017 CAEN Rev 2

Resurse

B5 Soldul veniturilor primare	481085,6	60623,3	55728,6	49941,2	46948,3	132214,1	53336,3	33461,6	48832,2
D62 Prestații sociale altele decât transferurile sociale în natură	92927,0	12281,6	10994,1	14741,0	10487,9	12190,6	13471,4	9511,8	9248,6
D7 Alte transferuri curente	15801,4	2025,0	1860,4	2484,5	1926,3	2230,5	2307,9	1539,4	1427,4

Utilizări

D5 Impozite curente pe venit și pe patrimoniu	33868,4	4068,5	3940,4	3269,6	3254,3	10116,3	3703,8	2312,8	3202,7
D61 Cotizații sociale	90878,6	11402,6	10719,0	8893,6	8392,2	26493,7	9622,2	6105,2	9250,1
D7 Alte transferuri curente	10911,0	1369,9	1234,2	1634,8	1276,2	1904,5	1534,4	1001,8	955,2
B6 Venitul disponibil net	454156,0	58088,9	52689,5	53368,7	46439,8	108120,7	54255,2	35093,0	46100,2

GRUPAREA JUDEȚELOR, PE MACROREGIUNI ȘI REGIUNI DE DEZVOLTARE

Macroregiunea	Regiunea de dezvoltare	Județul
MACROREGIUNEA UNU	Nord - Vest	Bihor Bistrița-Năsăud Cluj Maramureș Satu Mare Sălaj
	Centru	Alba Brașov Covasna Harghita Mureș Sibiu
MACROREGIUNEA DOI	Nord - Est	Bacău Botoșani Iași Neamț Suceava Vaslui
	Sud - Est	Brăila Buzău Constanța Galați Tulcea Vrancea
MACROREGIUNEA TREI	Sud - Muntenia	Argeș Călărași Dâmbovița Giurgiu Ialomița Prahova Teleorman
MACROREGIUNEA PATRU	Sud - Vest Oltenia	Dolj Gorj Mehedinți Olt Vâlcea
	Vest	Arad Caraș-Severin Hunedoara Timiș