

Institutul Național de Statistică/ *National Institute of Statistics*

Coordonatorul publicației/ Coordinator of publication:
Tudorel ANDREI - Președinte/ *President*

Coordonatorii ediției/ Coordinators of edition:
Marian CHIVU - Vicepreședinte/ *Vice-president*
Adriana CIUCHEA - Director General/ *General Director*

Autori/ Authors:

Direcția Generală de Conturi Naționale și Sinteze Macroeconomice
General Department of National Accounts and Macroeconomic Synthesis
Daniel Celu VIRDOL - Director Adjunct/ *Deputy Director*
Gabriela PODBEREȚCHI - Expert/ *Expert*
Elena TUDOR - Consilier/ *Counsellor*
Andreea MESTEACĂN - Consilier/ *Counsellor*
Cristina BABOI - Consilier/ *Counsellor*
Genia MIHOC - Consilier/ *Counsellor*
Mădălina NĂVALĂ - Consilier/ *Counsellor*
Daniela LAMBADARIE - Consilier/ *Counsellor*
Mihai GHEORGHE - Director/ *Director*
Niculina APOSTOL - Expert/ *Expert*
Adina SECĂREANU - Șef Serviciu/ *Chief of Office*
Liliana VLADU - Consilier/ *Counsellor*

Direcția Generală de Statistică Economică/ General Department of Economic Statistics
Florentina GHEORGHE - Director General/ *General Director*
Nina ALEXEVIČI - Director/ *Director*
Violeta BĂICOIANU - Expert/ *Expert*
Michaela CHIRCULESCU - Expert/ *Expert*
Anișoara VAIDA MUNTEANU - Șef Serviciu/ *Chief of Office*
Ionica CHERAN - Consilier/ *Counsellor*
Claudia Elis POPESCU - Director Adjunct/ *Deputy Director*
Mariana BĂLUȚĂ - Consilier/ *Counsellor*
Florica CÎRȘTEA - Director/ *Director*
Anca SÎRBU - Expert/ *Expert*
Ioana DIMA - Director/ *Director*
Marius Alexandru BRODEALĂ - Șef serviciu/ *Chief of Office*
Artur Emilian SIMION - Director/ *Director*
Corina POPA - Șef Serviciu/ *Chief of Office*

Direcția Generală de Demografie și Statistică Socială/ General Department of Demography and Social Statistics
Silvia PISICĂ - Director General/ *General Director*
Lavinia BĂLȚEANU - Director/ *Director*
Mihaela ANGHEL - Șef Serviciu/ *Chief of Office*
Andreea CĂMBIR - Director/ *Director*
Andoria Cristina IONIȚĂ - Director/ *Director*
Georgiana BUNEA - Consilier/ *Counsellor*

Traducere/ Translation:

Direcția de Afaceri Europene și Cooperare Internațională/ Department of European Affairs and International Cooperation:
Lavinia POPESCU - Consilier/ *Counsellor*

Pre-press și tipărire/ Pre-press and printing:

Direcția Generală de IT și Infrastructură Statistică/ General Department of IT and Statistical Infrastructure
Direcția de Editare a Publicațiilor Statistice/ Department of Statistical Publications Editing

Coordonatori/ Coordinators:

Radu-Mugur OPREA - Director General/ *General Director*
Vitty-Cristian CHIRAN - Director/ *Director*
Mihaela-Elena ȘTEFAN - Șef Serviciu/ *Chief of Office*

Tehnoredactare/ Making-up:

Gabriela ZAGALCA - Consilier/ *Counsellor*

Pre-press/ Pre-press:

Laurențiu MUNTEANU - Consilier/ *Counsellor*

Publicația electronică pe CD-rom/ Electronic publication on CD:

Daniela POPESCU - Consilier/ *Counsellor*

© **Foto/ Photo:**
Vitty-Cristian CHIRAN

Coperta/ Cover:

Alexandru POPESCU - Consilier/ *Counsellor*

Institutul Național de Statistică
B-dul Libertății 16, sect. 5, București
Telefon: 0 21 3 177 77 0
Fax: 0 21 3 12 4 8 7 5
e-mail: romstat@insse.ro
<http://www.insse.ro>

© INS 2019

Reproducerea conținutului acestei publicații, integrală sau parțială, în forma originală sau modificată, precum și **stocarea** într-un sistem de regăsire sau **transmiterea** sub orice formă și prin orice mijloace **sunt interzise** fără autorizarea scrisă a **Institutului Național de Statistică**.

Utilizarea conținutului acestei publicații, cu titlu explicativ sau justificativ, în articole, studii, cărți este autorizată numai cu **indicarea clară și precisă a sursei**.

National Institute of Statistics
16 Libertății BVD, Bucharest 5
Phones: +40 021 3177770
Fax: +40 021 3124875
e-mail: romstat@insse.ro
<http://www.insse.ro>

© NIS 2019

Reproducing the content of this publication, completely or partly, in original or modified, as well as its **storage** in a retrieval system, or **transmitted**, in any form and by any means **are forbidden** without the written permission of the **National Institute of Statistics**.

Using the content of this publication with explanatory or justifying title, in articles, studies, books is allowed only **clearly and precisely indicating the source**.

ISSN 2065 - 5975

Tiraj/ *Copies made*: 179

ISSN-L 1223 - 7507

Tipărit/ *Printed* la Editura Institutului Național de Statistică/ *Published* la Editura Institutului Național de Statistică

Please
RECYCLE



Vă rugăm
RECICLAȚI

B.S.L.

PRINCIPALII INDICATORI CONJUNCTURALI
- date provizorii -

MAIN SHORT-TERM INDICATORS
- provisional data -

	Pagina Page	
CUPRINS		CONTENTS
Evoluția economico-socială a României în perioada 1.I-31.VIII. 2019	1	<i>Economic and social evolution of Romania during 1.I-31.VIII.2019</i>
INDUSTRIE; INVESTIȚII; CONSTRUCȚII	17	INDUSTRY; INVESTMENTS; CONSTRUCTION
1 Indicii producției industriale - serie brută (luna precedentă = 100)	18	<i>Industrial production indices - unadjusted series (previous month =100)</i>
2 Indicii producției industriale - serie ajustată în funcție de numărul de zile lucrătoare (luna precedentă = 100)	21	<i>Industrial production indices - adjusted series according to the working days number (previous month =100)</i>
3 Indicii producției industriale - serie brută (luna corespunzătoare din anul precedent = 100)	24	<i>Industrial production indices - unadjusted series (corresponding month of previous year = 100)</i>
4 Indicii producției industriale - serie ajustată în funcție de numărul de zile lucrătoare (luna corespunzătoare din anul precedent = 100)	27	<i>Industrial production indices - adjusted series according to the working days number (corresponding month of previous year = 100)</i>
5 Indicii productivității muncii în industrie - serie brută (luna precedentă = 100)	31	<i>Labour productivity indices in industry - unadjusted series (previous month = 100)</i>
6 Indicii productivității muncii în industrie – serie brută (luna corespunzătoare din anul precedent = 100)	34	<i>Labour productivity indices in industry - unadjusted series (corresponding month of previous year = 100)</i>
7 Indicii valorici ai cifrei de afaceri din industrie pe total (piața internă și piața externă) (luna precedentă = 100)	37	<i>Turnover value indices in industry per total (domestic and non-domestic market) (previous month =100)</i>
8 Indicii valorici ai cifrei de afaceri din industrie pe total (piața internă și piața externă) (luna corespunzătoare din anul precedent = 100)	40	<i>Turnover value indices in industry per total (domestic and non-domestic market) (corresponding month of previous year =100)</i>
9 Indicii valorici ai comenzilor noi din industria prelucrătoare pe total (piața internă și piața externă) (luna precedentă = 100)	43	<i>New orders value indices per total manufacturing (domestic and non-domestic market) (previous month = 100)</i>
10 Indicii valorici ai comenzilor noi din industria prelucrătoare pe total (piața internă și piața externă) (luna corespunzătoare din anul precedent = 100)	44	<i>New orders value indices per total manufacturing (domestic and non-domestic market) (corresponding month of previous year = 100)</i>
11 Indicii prețurilor producției industriale pe total (piața internă și piața externă) (luna precedentă = 100)	45	<i>Industrial production price indices per total (domestic and non-domestic market) (previous month =100)</i>
12 Indicii prețurilor producției industriale pe total (piața internă și piața externă) (luna corespunzătoare din anul precedent = 100)	48	<i>Industrial production price indices per total (domestic and non-domestic market) (corresponding month of previous year = 100)</i>
13 Principalele resurse de energie primară	51	<i>Main resources of primary energy</i>
14 Balanța energiei electrice	51	<i>Balance of electric energy</i>
15 Indicii investițiilor realizate în economia națională pe elemente de structură	53	<i>Indices of investment in national economy by structure elements</i>
16 Indicii lucrărilor de construcții pe elemente de structură și pe tipuri de construcții - serie brută -	53	<i>Indices of construction works by structure elements and by type of construction - unadjusted series -</i>
17 Indicii lucrărilor de construcții pe elemente de structură și pe tipuri de construcții - serie ajustată în funcție de numărul de zile lucrătoare -	54	<i>Indices of construction works by structure elements and by type of construction - adjusted series according to the working days number -</i>
18 Indicii lucrărilor de construcții pe elemente de structură și pe tipuri de construcții - serie ajustată sezonier -	54	<i>Indices of construction works by structure elements and by type of construction - seasonally adjusted series -</i>
19 Autorizații de construire eliberate pentru clădiri - număr	56	<i>Building permits issued for buildings - number</i>
20 Autorizații de construire eliberate pentru clădiri - mii mp - suprafață utilă	57	<i>Building permits issued for buildings - thousand sq.m - useful floor</i>
21 Indicii de cost în construcții, pe tipuri de elemente de structură și pe tipuri de construcții	58	<i>Construction cost indices, by structure elements and type of construction</i>
22 Locuințe terminate, pe surse de finanțare și medii	59	<i>Finished dwellings, by financing source and by area</i>
AGRICULTURĂ	61	AGRICULTURE
23 Numărul animalelor sacrificate și producția de carne	62	<i>Number of slaughtered animals and meat production</i>
24 Ouă puse la incubat și puii eclozionați	63	<i>Eggs for hatching and farmyard poultry chicks</i>
25 Suprafața și producția recoltată la principalele culturi, la data de 27 septembrie	63	<i>Harvested area and production for main crops, on September 27</i>

COMERȚ INTERIOR	65	DOMESTIC TRADE
26 Indicii volumului cifrei de afaceri pentru comerțul cu amănuntul cu excepția autovehiculelor și motocicletelor - serie brută (luna precedentă = 100)	66	<i>Turnover volume indices of retail excepting motor vehicles and motorcycles - unadjusted series (previous month = 100)</i>
27 Indicii volumului cifrei de afaceri pentru comerțul cu amănuntul cu excepția autovehiculelor și motocicletelor - serie ajustată în funcție de numărul de zile lucrătoare (luna precedentă = 100)	67	<i>Turnover volume indices of retail excepting motor vehicles and motorcycles - adjusted series according to the working days number (previous month = 100)</i>
28 Indicii volumului cifrei de afaceri pentru comerțul cu amănuntul cu excepția autovehiculelor și motocicletelor - serie ajustată (luna precedentă = 100)	68	<i>Turnover volume indices of retail excepting motor vehicles and motorcycles - adjusted series (previous month = 100)</i>
29 Indicii volumului cifrei de afaceri pentru comerțul cu amănuntul cu excepția autovehiculelor și motocicletelor - serie brută (luna corespunzătoare din anul precedent = 100)	69	<i>Turnover volume indices of retail excepting motor vehicles and motorcycles - unadjusted series (corresponding month of previous year = 100)</i>
30 Indicii volumului cifrei de afaceri pentru comerțul cu amănuntul cu excepția autovehiculelor și motocicletelor - serie ajustată în funcție de numărul de zile lucrătoare (luna corespunzătoare din anul precedent = 100)	70	<i>Turnover volume indices of retail excepting motor vehicles and motorcycles - adjusted series according to the working days number (corresponding month of previous year = 100)</i>
31 Indicii volumului cifrei de afaceri pentru comerțul cu amănuntul cu excepția autovehiculelor și motocicletelor - serie ajustată (luna corespunzătoare din anul precedent = 100)	71	<i>Turnover volume indices of retail excepting motor vehicles and motorcycles - adjusted series (corresponding month of previous year = 100)</i>
32 Indicii volumului cifrei de afaceri pentru comerțul cu ridicata și cu amănuntul, întreținerea și repararea autovehiculelor și a motocicletelor - serie brută (luna precedentă = 100)	72	<i>Turnover volume indices of wholesale and retail, maintenance and repair of motor vehicles and motorcycles - unadjusted series (previous month = 100)</i>
33 Indicii volumului cifrei de afaceri pentru comerțul cu ridicata și cu amănuntul, întreținerea și repararea autovehiculelor și a motocicletelor - serie brută (luna corespunzătoare din anul precedent = 100)	72	<i>Turnover volume indices of wholesale and retail, maintenance and repair of motor vehicles and motorcycles - unadjusted series (corresponding month of previous year = 100)</i>
34 Indicii valorici ai cifrei de afaceri pentru comerțul cu ridicata, cu excepția comerțului cu autovehicule și motociclete - serie brută (luna precedentă = 100)	74	<i>Turnover value indices for wholesale, except of motor vehicles and motorcycles - unadjusted series (previous month = 100)</i>
35 Indicii valorici ai cifrei de afaceri pentru comerțul cu ridicata, cu excepția comerțului cu autovehicule și motociclete - serie brută (luna corespunzătoare din anul precedent = 100)	75	<i>Turnover value indices for wholesale, except of motor vehicles and motorcycles - unadjusted series (corresponding month of previous year = 100)</i>
COMERȚ INTERNAȚIONAL	77	INTERNATIONAL TRADE
36 Comerțul internațional cu bunuri	78	<i>International trade in goods</i>
37 Cursul de schimb al pieței valutare	78	<i>Exchange rate of foreign currency market</i>
38 Comerțul internațional cu bunuri pe secțiuni din Clasificarea Standard de Comerț Internațional (CSCI Rev. 4) - milioane lei	79	<i>International trade in goods by section of Standard International Trade Classification (SITC Rev. 4) - lei million</i>
39 Comerțul internațional cu bunuri pe secțiuni din Clasificarea Standard de Comerț Internațional (CSCI Rev. 4) - milioane euro	80	<i>International trade in goods by section of Standard International Trade Classification (SITC Rev. 4) - EURO million</i>
SERVICII	83	SERVICES
40 Indicii volumului cifrei de afaceri pentru servicii de piață prestate populației - serie brută (luna precedentă = 100)	84	<i>Turnover volume indices of market services rendered to the population - unadjusted series (previous month = 100)</i>
41 Indicii volumului cifrei de afaceri pentru servicii de piață prestate populației - serie brută (luna corespunzătoare din anul precedent = 100)	84	<i>Turnover volume indices of market services rendered to the population - unadjusted series (corresponding month of previous year = 100)</i>
42 Indicii valorici ai cifrei de afaceri pentru servicii de piață prestate în special întreprinderilor - serie brută (luna precedentă = 100)	85	<i>Turnover value indices for market services mainly rendered to the enterprises - unadjusted series (previous month = 100)</i>
43 Indicii valorici ai cifrei de afaceri pentru servicii de piață prestate în special întreprinderilor - serie brută (luna corespunzătoare din anul precedent = 100)	86	<i>Turnover value indices for market services mainly rendered to the enterprises - unadjusted series (corresponding month of previous year = 100)</i>

44 Transportul de pasageri	87	<i>Passengers transport</i>
45 Transportul de mărfuri	88	<i>Goods transport</i>
46 Transportul portuar de mărfuri	89	<i>Goods transport at ports</i>
47 Transportul aeroportuar de pasageri și mărfuri	90	<i>Air transport of passengers and goods</i>
48 Înmatriculări noi de vehicule rutiere	91	<i>New registrations of road vehicles</i>
49 Sosiri în principalele structuri de primire turistică cu funcțiuni de cazare turistică	92	<i>Arrivals in the main establishments of touristic reception with functions of touristic accommodation</i>
50 Înoptări în principalele structuri de primire turistică cu funcțiuni de cazare turistică	93	<i>Overnight stays in the main establishments of touristic reception with functions of touristic accommodation</i>
51 Indicii de utilizare netă a locurilor de cazare	94	<i>Indices of net use of tourist accommodation bed - places</i>
52 Sosirile vizitatorilor străini în România	95	<i>Arrivals of foreign visitors in Romania</i>
53 Plecărilor vizitatorilor români în străinătate, după mijlocul de transport utilizat	95	<i>Departures of Romanian visitors abroad, by used mean of transport</i>
INDICATORI SOCIALI	97	<i>SOCIAL INDICATORS</i>
54 Efectivul salariaților din economie	98	<i>Number of employees in the economy</i>
55 Câștigul salarial mediu brut	102	<i>Average gross earnings</i>
56 Câștigul salarial mediu net	106	<i>Average net earnings</i>
57 Câștigurile salariale nominale medii	110	<i>Average nominal earnings</i>
58 Câștigurile salariale medii orare	114	<i>Average hourly earnings</i>
59 Indicii trimestriali ai costului orar al forței de muncă – formă ajustată după numărul zilelor lucrătoare -	118	<i>Quarterly labour cost - working days adjusted -</i>
60 Indicii prețurilor de consum	123	<i>Consumer price indices</i>
61 Creșterea prețurilor de consum în luna august 2019	125	<i>Rise of consumer prices in August 2019</i>
62 Evoluția raportului dintre indicele câștigului salarial mediu nominal net și indicele prețurilor de consum	125	<i>Evolution of the ratio between the net average earnings and the consumer price index</i>
63 Coeficientul de creștere a câștigurilor salariale medii nete pe economie	125	<i>Growth coefficient of net average earnings income per economy</i>
64 Numărul șomerilor înregistrați, pe județe, la sfârșitul lunii august 2019	126	<i>Number of registered unemployed, by county, at the end of August 2019</i>
65 Numărul șomerilor înregistrați după nivelul de instruire, la sfârșitul lunii august 2019	127	<i>Number of registered unemployed by educational level, at the end of August 2019</i>
66 Numărul șomerilor înregistrați	128	<i>Number of registered unemployed</i>
67 Rata șomajului înregistrat	128	<i>Registered unemployment rate</i>
68 Ponderea șomerilor înregistrați în populația după domiciliu în vârstă de 18-62 ani	128	<i>Weight of registered unemployed in permanent resident population aged 18-62 years</i>
69 Rata estimată a șomajului, pe sexe	129	<i>Estimated unemployment rate, by sex</i>
70 Numărul estimat al șomerilor, pe sexe	129	<i>Estimated number of unemployed, by sex</i>
71 Numărul și rata locurilor de muncă vacante pe activități economice	131	<i>Number of vacancies and vacancies rate by economic activity</i>
72 Numărul și rata locurilor de muncă vacante pe grupe majore de ocupații	132	<i>Number of vacancies and vacancies rate by major occupations group</i>
73 Numărul mediu și pensia medie lunară a pensionarilor și beneficiarilor de ajutor social	133	<i>Average number and monthly average pension of pensioners and social allowance recipients</i>
74 Mișcarea naturală a populației	134	<i>Vital statistics</i>
CONTURI NAȚIONALE	135	<i>NATIONAL ACCOUNTS</i>
75 Produsul intern brut, pe categorii de resurse - serie brută	136	<i>Gross domestic product, by category of resources - unadjusted series</i>
76 Produsul intern brut, pe categorii de utilizări - serie brută	138	<i>Gross domestic product, by category of uses - unadjusted series</i>
77 Produsul intern brut, pe categorii de venituri - serie brută	139	<i>Gross domestic product, by category of incomes - unadjusted series</i>

78	Indicii produsului intern brut, pe categorii de resurse (față de perioada corespunzătoare a anului precedent) - serie brută	140	<i>Indices of gross domestic product, by category of resources (as against corresponding period of previous year) - unadjusted series</i>
79	Indicii produsului intern brut, pe categorii de utilizări (față de perioada corespunzătoare a anului precedent) - serie brută	142	<i>Indices of gross domestic product, by category of uses (as against corresponding period of previous year) - unadjusted series</i>
80	Produsul intern brut, pe categorii de resurse - serie ajustată sezonier	143	<i>Gross domestic product, by category of resources - seasonally adjusted series</i>
81	Produsul intern brut, pe categorii de utilizări - serie ajustată sezonier	144	<i>Gross domestic product, by category of uses - seasonally adjusted series</i>
82	Indicii produsului intern brut, pe categorii de resurse (față de trimestrul precedent) - serie ajustată sezonier	145	<i>Indices of gross domestic product, by category of resources (as against the previous quarter) - seasonally adjusted series</i>
83	Indicii produsului intern brut, pe categorii de utilizări (față de trimestrul precedent) - serie ajustată sezonier	146	<i>Indices of gross domestic product, by category of uses (as against the previous quarter) - seasonally adjusted series</i>
84	Agregatele macroeconomice ale sectoarelor instituționale, pe trimestre	147	<i>Macroeconomic aggregates of institutional sectors, by quarter</i>
85	Populația ocupată, pe activități ale economiei naționale și după statutul profesional	153	<i>Employment, by activity of national economy and by status of employment</i>
86	Ore lucrate de populația ocupată, pe activități ale economiei naționale și după statutul profesional	155	<i>Worked hours by employment, by activity of national economy and by status of employment</i>
ECONOMIE ȘI FINANȚE		157	<i>ECONOMY AND FINANCES</i>
87	Înmatriculări de societăți comerciale cu participare străină la capitalul social subscris, în perioada 1991 – 31 august 2019.....	158	<i>Registrations of commercial companies with foreign participation in subscribed social capital, during 1991 – August 31, 2019</i>
88	Înmatriculări de societăți comerciale cu participare străină la capitalul social subscris, pe județe, în luna august 2019.....	159	<i>Registrations of commercial companies with foreign participation in subscribed social capital, by county, in August 2019</i>
89	Înmatriculări de societăți comerciale cu participare străină la capitalul social subscris, pe țări de rezidență a investitorilor, în luna august 2019	160	<i>Registrations of commercial companies with foreign participation in subscribed social capital, by investors residence country, in August 2019</i>
90	Bilanțul consolidat net al instituțiilor financiare monetare (BNR și alte instituții financiare monetare)	161	<i>Net consolidated balance sheet of monetary financial institutions (NBR and other monetary financial institutions)</i>
91	Principalii indicatori ai pieței de capital - Bursa de valori București	162	<i>Main indicators of capital market - Bucharest Stock Exchange</i>
92	Execuția bugetului de stat	163	<i>Execution of the state budget</i>
93	Execuția bugetelor locale	164	<i>Execution of the local budgets</i>
94	Execuția bugetului asigurărilor sociale de stat	165	<i>Execution of the state social insurance budget</i>
95	Execuția bugetului asigurărilor pentru șomaj	165	<i>Execution of the unemployment insurance budget</i>
96	Execuția bugetului fondului național unic de asigurări sociale de sănătate	166	<i>Execution of the single national insurance fund budget health</i>
Note metodologice (se găsesc doar pe CD-ROM-ul atașat)			 Methodological notes (available only on the attached CD ROM)

Evoluția economico-socială a României în perioada 1.I-31.VIII.2019

Economic and social evolution of Romania during 1.I-31.VIII.2019

A. Principalii indicatori macroeconomici

1. Produs intern brut (PIB)*)

Produsul intern brut - date neajustate sezonier - estimat pentru semestrul I 2019 a fost de 440191,3 milioane lei prețuri curente, în creștere - în termeni reali - cu 4,6 procente comparativ cu semestrul I 2018.

Din punct de vedere al formării produsului intern brut, în semestrul I 2019, se remarcă creșterea în volum a valorii adăugate brute din majoritatea ramurilor economice: construcții (+14,4%), informații și comunicații (+9,9%), activități de spectacole, culturale și recreative; reparații de produse de uz casnic și alte activități (+9,0%), activități profesionale, științifice și tehnice; activități de servicii administrative și activități de servicii suport (+7,8%), comerț cu ridicata și cu amănuntul; repararea autovehiculelor și motocicletelor; transport și depozitare; hoteluri și restaurante (+5,7%), tranzacții imobiliare (+4,6%), administrație publică și apărare; asigurări sociale din sistemul public; învățământ; sănătate și asistență socială (+2,7%), agricultură, silvicultură și pescuit (+0,2%), industrie (+0,1%). Scăderi s-au înregistrat la intermediari financiare și asigurări (-0,4%).

Valoarea adăugată brută a crescut pe total cu 4,2%.

În semestrul I 2019, volumul impozitelor nete pe produs a crescut cu 8,5% față de semestrul I 2018.

Analiza factorilor care au contribuit la creșterea cu 4,6% a produsului intern brut evidențiază influența dominantă a serviciilor (+3,3%), impozitelor nete pe produs (+0,8%) și a construcțiilor (+0,5%).

A. Main macroeconomic indicators

1. Gross Domestic Product (GDP)*)

The Gross Domestic Product – seasonally unadjusted data - estimated for the first semester of 2019 amounted to lei 440191.3 million current prices, increasing – in real terms – by 4.6%, compared to the first semester of 2018.

From the viewpoint of GDP formation, in the first semester of 2019, one should notice the increase in volume of gross value added in most of the economic branches: construction (+14.4%), information and communications (+9.9%), arts, entertainment and recreation; repair of household goods and other services (+9.0%), professional, scientific and technical activities; administrative and support services activities (+7.8%), wholesale and retail; repair of motor vehicles and motorcycles; transport and storage; hotels and restaurants (+5.7%), real estate activities (+4.6%), public administration and defence; compulsory social security; education; human health and social work activities (+2.7%), agriculture, forestry and fishing (+0.2%), industry (+0.1%). Decreases were registered for financial intermediation and insurance (-0.4%).

The gross value added increased by 4.2% per total.

During to the first semester of 2019, the volume of net taxes on product increased by 8.5% compared to the first semester of 2018.

The analysis of factors that contributed to the 4.6% growth of GDP points out the prevalent influence of services (+3.3%), net taxes on products (+0.8%) and of construction (+0.5%).

Contribuția principalelor ramuri de activitate la creșterea PIB*) în semestrul I 2019 față de semestrul I 2018 Contribution of the main activity branches to the GDP*) growth rate in the first semester of 2019, compared to the first semester of 2018

- % -

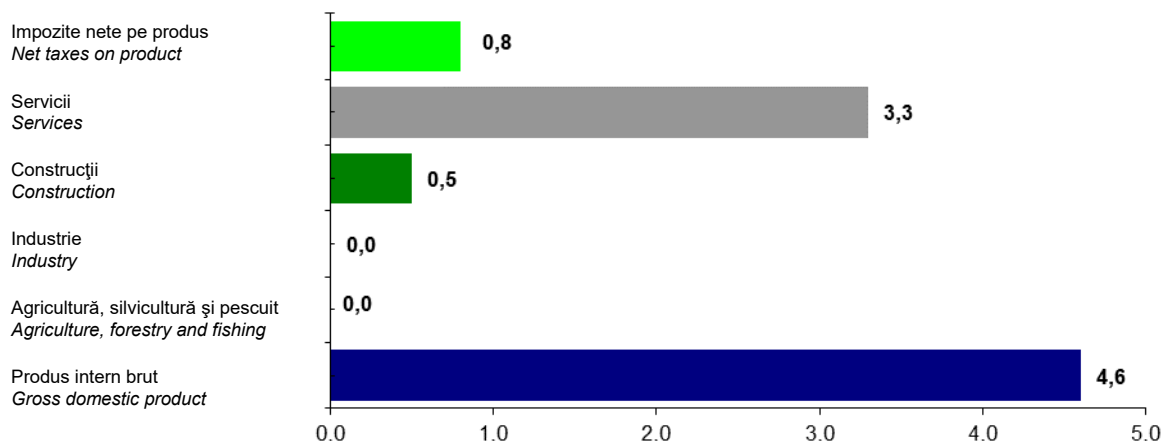

Pentru analiza evoluției în termeni reali a principalelor agregate macroeconomice este necesară deflatarea acestora utilizând indici de preț corespunzători.

In order to analyse the evolution in real terms of the main macroeconomic aggregates, it is necessary to deflate them, by using relevant price indices.

*1) Date provizorii (2). Vezi Note metodologice. / Provisional data (2). See the Methodological notes.

Indicii de preț ai valorii adăugate brute în semestrul I 2019
Price indices of gross value added in the first semester of 2019

- în % față de semestrul I 2018 / in % compared to the first semester of 2018

	Indicii de preț ai valorii adăugate brute <i>Price indices of gross value added</i>	
Produsul intern brut^{*)}	106,3	Gross domestic product^{*)}
Agricultură, silvicultură și pescuit	108,3	<i>Agriculture, forestry and fishing</i>
Industria extractivă; industria prelucrătoare; producția și furnizarea de energie electrică și termică; gaze, apă caldă și aer condiționat; distribuția apei; salubritate, gestionarea deșeurilor, activități de decontaminare	108,1	<i>Mining and quarrying; manufacturing; electricity, gas, steam and air conditioning production and supply; water supply; sewerage, waste management and decontamination activities</i>
Construcții	106,9	<i>Construction</i>
Comerț cu ridicata și cu amănuntul; repararea autovehiculelor și motocicletelor, transport și depozitare; hoteluri și restaurante	106,2	<i>Wholesale and retail; repair of motor vehicles and motorcycles; transport and storage; hotels and restaurants</i>
Informații și comunicații	104,2	<i>Information and communications</i>
Intermedieri financiare și asigurări	110,0	<i>Financial intermediation and insurance</i>
Tranzacții imobiliare	101,2	<i>Real estate activities</i>
Activități profesionale, științifice și tehnice; activități de servicii administrative și activități de servicii suport	106,4	<i>Professional, scientific and technical activities; administrative and support services activities</i>
Administrație publică și apărare; asigurări sociale din sistemul public; învățământ; sănătate și asistență socială	111,8	<i>Public administration and defence; compulsory social security; education; human health and social work activities</i>
Activități de spectacole, culturale și recreative; reparații de produse de uz casnic și alte servicii	108,3	<i>Arts, entertainment and recreation; repair of household goods and other services</i>
Impozite nete pe produs	97,6	<i>Net taxes on product</i>

^{*)} Date provizorii (2). Vezi Note metodologice. / Provisional data (2). See the Methodological notes.

Produsul intern brut în prețuri curente se calculează ca sumă a valorii elementelor sale componente exprimate în prețuri curente. În mod similar, PIB în prețuri constante se determină pe baza aceleiași relații de calcul, cu mențiunea că valoarea fiecărui element component este estimată în prețuri constante pe baza indicilor de preț corespunzători. Indicele de preț al PIB se calculează prin raportarea valorii în prețuri curente a acestui agregat la valoarea exprimată în prețuri constante și înglobează efectele tuturor modificărilor de preț intervenite în economie.

Evoluția produsului intern brut din punct de vedere al utilizării evidențiază o creștere a importului de bunuri și servicii (+7,2%) peste cea a exportului de 4,1%. Cererea internă a crescut cu 6,2%.

Consumul final individual efectiv al gospodăriilor populației (+6,1%), în semestrul I 2019, a fost influențat, în sens pozitiv de creșterea volumului de mărfuri vândute prin comerțul cu amănuntul (+6,9%) și a volumului serviciilor de piață prestate populației (+6,6%).

The gross domestic product at current prices is calculated as the sum of its components' value at current prices. Similarly, the GDP at constant prices is calculated based on the same relation, with the observation that the value of each component is estimated at constant prices by using appropriate price indices. The price index of GDP is calculated as a ratio between its value at current prices and its value at constant prices and includes the effects of all the changes in prices taking place in the economy.

The evolution of gross domestic product from the viewpoint of its use points out an increase of imports in goods and services (+7.2%) over that of exports by 4.1%. Domestic demand increased by 6.2%.

During the first semester of 2019, the households' actual individual final consumption (+6.1%) was positively influenced by the increase in the volume of goods sold by retail (+6.9%) and by the volume of market services rendered to the population (+6.6%).

Din analiza factorilor care au condus la creșterea cu 4,6% a produsului intern brut se evidențiază, din punct de vedere al utilizării PIB, contribuția semnificativă a consumului individual al populației (+4,4%), formarea brută de capital fix (+2,4%) și consumul colectiv al administrațiilor publice (+0,5%). Un efect negativ l-au avut exportul net (-1,7%) și variația de stoc (-1,0%).

The analysis of factors that contributed to the 4.6% growth of gross domestic product, from the viewpoint of GDP use, points out the significant contribution of households' individual consumption (+4.4%), gross fixed capital formation (+2.4%) and government's actual collective final consumption (+0.5%). The net export (-1.7%) and change in inventories (-1.0%) had negative effect.

**Contribuția elementelor de utilizări la creșterea PIB*)
în semestrul I 2019 față de semestrul I 2018**
**Contribution of the use components to the GDP*) growth rate
in the first semester of 2019, compared to the first semester of 2018**

- % -

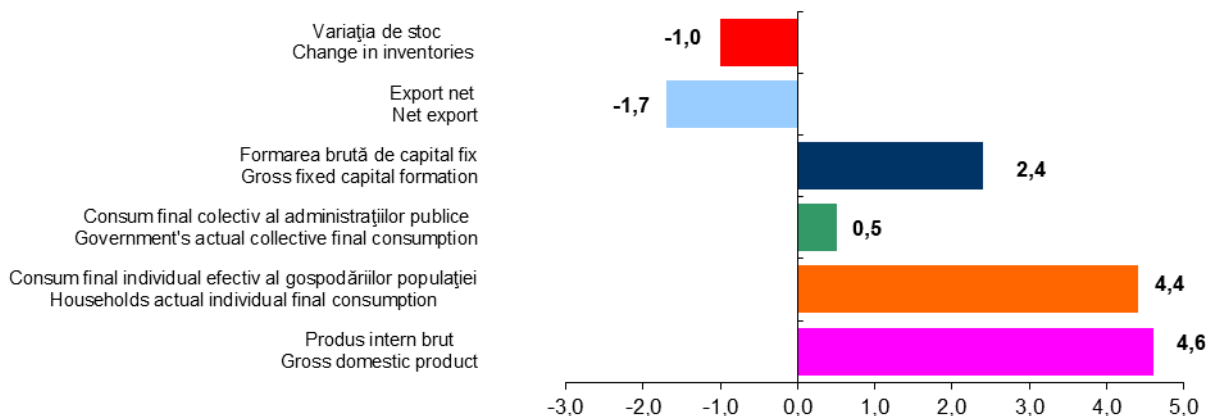

*) Date provizorii (2). Vezi Note metodologice. / Provisional data (2). See the Methodological notes.

Produsul Intern Brut - date ajustate sezonier - estimat pentru trimestrul II 2019 a fost de 256017,8 milioane lei prețuri curente, în creștere – în termeni reali – cu 1,0% față de trimestrul I 2019.

Creșteri importante au avut ramurile: construcții (+7,6%), tranzacții imobiliare (+4,0%), activități de spectacole, culturale și recreative; reparații de produse de uz casnic și alte servicii (+2,2%), agricultură, silvicultură și pescuit (+1,3%), administrație publică și apărare; asigurări sociale din sistemul public; învățământ; sănătate și asistență socială (+0,9%), comerț cu ridicata și cu amănuntul; repararea autovehiculelor și motocicletelor, transport și depozitare; hoteluri și restaurante (+0,5%), informații și comunicații (+0,5%), activități profesionale, științifice și tehnice; activități de servicii administrative și activități de servicii suport (+0,5%). Scăderi au fost înregistrate la intermediari financiare și asigurări (-1,6%).

Impozitele nete pe produs au crescut cu 6,6%. Din punct de vedere al utilizării produsului intern brut, în trimestrul II 2019 rezultă creșterea cu 7,3% a formării brute de capital fix și cu 0,5% a consumului individual efectiv al gospodăriilor populației. Volumul importurilor de bunuri și servicii s-a menținut la același nivel față de trimestrul precedent, iar volumul exporturilor de bunuri și servicii a scăzut cu 1,6%.

The Gross Domestic Product – seasonally adjusted data – estimated for the second quarter of 2019 amounted to 256017.8 million lei current prices, increasing – in real terms – by 1.0% compared to the first quarter of 2019.

Important increases had the following branches: construction (+7.6%), real estate activities (+4.0%), arts, entertainment and recreation; repair of household goods and other services (+2.2%), agriculture, forestry and fishing (+1.3%), public administration and defence; compulsory social security; education; human health and social work activities (+0.9%), wholesale and retail; repair of motor vehicles and motorcycles; transport and storage; hotels and restaurants (+0.5%), information and communications (+0.5%), professional, scientific and technical activities; administrative and support services activities (+0.5%).

Decreases were registered for financial intermediation and insurance (-1.6%).

Net taxes on product increased by 6.6%. From the viewpoint of gross domestic product use in the second quarter of 2019, it results the increase by 7.3% of gross fixed capital formation and by 0.5% of households' actual individual consumption.

The volume of goods and services imports kept at the same level as against the previous quarter, while the exports volume of goods and services decrease by 1.6%.

2. Prețuri

În luna august 2019, **prețurile de consum** pe total au crescut cu 0,1% comparativ cu luna iulie 2019. Prețurile mărfurilor alimentare au scăzut cu 0,3%, cele ale mărfurilor nealimentare au crescut cu 0,2%, iar tarifele serviciilor s-au mărit cu 0,3%.

În cadrul grupei de produse alimentare s-au înregistrat creșteri de prețuri la ouă (+1,2%), carne de porcine (+0,4%), produse de morărit și panificație, alte produse alimentare (+0,3%), carne de bovine, băuturi alcoolice (+0,2%), lapte și produse lactate, zahăr, produse zaharoase și miere de albine (+0,1%). Scăderi de prețuri s-au înregistrat la cartofi (-4,1%), fructe și conserve din fructe (-1,8%).

La mărfurile nealimentare s-au înregistrat creșteri de prețuri la tutun, țigări (+1,4%), produse de uz casnic, mobilă (+0,2%), autoturisme, accesorii și piese de schimb, articole de igienă, cosmetice și medicale, îmbrăcăminte, articole de galanterie, pasmanterie și mercerie, încălțăminte, alte mărfuri nealimentare (+0,1%). Scăderi de prețuri s-au înregistrat la combustibili (-0,2%).

Evoluția tarifelor la servicii a fost influențată de creșterea tarifelor la transport interurban (+1,3%), apă, canal, salubritate (+0,9%), reparații auto, electronice și lucrări foto, alte servicii (+0,4%), restaurant, cafenele, cantine, îngrijire medicală, igienă și cosmetică (+0,2%), confecționat și reparat îmbrăcăminte și încălțăminte, transport urban, cinematografe, teatre, muzee, cheltuieli cu învățământul și turismul (+0,1%). Scăderi s-au înregistrat la tarifele pentru telefon (-0,3%).

În luna august 2019, **prețurile producției industriale** au scăzut cu 0,3% față de luna iulie 2019.

Industria extractivă a înregistrat o creștere a prețurilor cu 1,6% față de luna iulie 2019. Majorări de prețuri s-au înregistrat la extracția petrolului brut și a gazelor naturale (+2,6%), activități de servicii anexe extractive (+0,6%) și alte activități extractive (+0,1%).

În industria prelucrătoare, prețurile pe total au scăzut cu 0,2% față de nivelul lunii iulie 2019. Majorări de prețuri s-au înregistrat la fabricarea băuturilor (+0,9%), fabricarea substanțelor și a produselor chimice (+0,7%), fabricarea produselor farmaceutice de bază și a preparatelor farmaceutice (+0,5%), fabricarea produselor textile (+0,4%), fabricarea autovehiculelor de transport rutier, a remorcilor și semiremorcilor (+0,3%), fabricarea produselor din cauciuc și mase plastice (+0,2%). Scăderi de prețuri s-au înregistrat la fabricarea produselor de cocserie și a produselor obținute din prelucrarea țigăii (-3,5%), fabricarea produselor din tutun (-0,9%), prelucrarea lemnului, fabricarea produselor din lemn și plută, cu excepția mobilei; fabricarea articolelor din paie și din alte

2. Prices

*In August 2019, **consumer prices** per total increased by 0.1% compared to July 2019. The prices of food goods decreased by 0.3%, the non-food goods prices increased by 0.2% and services tariffs were 0.3% higher.*

In the group of food products, increases in prices were registered for eggs (+1.2%), pork (+0.4%), milling and baking products, other food goods (+0.3%), beef, alcoholic beverages (+0.2%), milk and dairy products, sugar, confectioneries and honey (+0.1%). Decreases of prices were registered for potatoes (-4.1%), fruit and tinned fruit (-1.8%).

Non-food goods registered increases in prices for tobacco, cigarettes (+1.4%), household appliances, furniture (+0.2%), cars, accessories and spare parts, hygienic, cosmetic and medical articles, clothing, hosiery, small wares, lacing articles, trimmings, footwear, other non-food goods (+0.1%). Decreases were registered for fuels (-0.2%).

The evolution of services tariffs was influenced by the increase of those for interurban transport (+1.3%), water, sewerage, sanitation (+0.9%), motor and electronic repairs and photo works, other services (+0.4%), restaurants, cafes, canteens, medical care, hygiene and cosmetics (+0.2%), making and repairing clothing and footwear, urban transport, cinemas, theatres, museums, expenditures for education and tourism (+0.1%). Decreases were registered for telephony tariffs (-0.3%).

*In August 2019, **industrial production prices** decreased by 0.3% as against July 2019.*

Mining and quarrying registered an increase in prices by 1.6% compared to July 2019. Increases in prices were registered for extraction of crude petroleum and natural gas (+2.6%), mining support service activities (+0.6%) and other mining and quarrying (+0.1%).

In manufacturing, prices per total decreased by 0.2% compared to July 2019. The increases in prices were registered for manufacture of beverages (+0.9%), manufacture of chemicals and chemical products (+0.7%), manufacture of basic pharmaceutical products and pharmaceutical preparations (+0.5%), manufacture of textiles (+0.4%), manufacture of motor vehicles, trailers and semi-trailers (+0.3%), manufacture of rubber and plastic products (+0.2%). Decreases in prices were registered for manufacture of coke and refined petroleum products (-3.5%), manufacture of tobacco products (-0.9%), manufacture of wood and of products of wood and cork, except furniture; manufacture of articles of straw and

materiale vegetale împletite (-0,9%), fabricarea hârtiei și a produselor din hârtie (-0,7%), industria metalurgică (-0,5%), fabricarea echipamentelor electrice (-0,5%).

Prețurile pentru producția și furnizarea de energie electrică și termică, gaze, apă caldă și aer condiționat au scăzut cu 1,1%, iar cele pentru captarea, tratarea și distribuția apei au crescut cu 0,3%.

Pe marile grupe industriale, creșteri de prețuri s-au înregistrat în industria bunurilor de uz curent (+0,2%), industria bunurilor de capital (+0,1%), industria bunurilor de folosință îndelungată (+0,1%). Scăderi s-au înregistrat în industria energetică (-1,4%) și industria bunurilor intermediare (-0,1%).

B. Evoluții sectoriale

1. Industrie*)

plaiting materials (-0.9%), manufacture of paper and paper products (-0.7%), manufacture of basic metals (-0.5%), manufacture of electrical equipment (-0.5%).

Prices for electricity, gas, steam and air conditioning production and supply decreased by 1.1%, while those for water catchment, treatment and distribution increased by 0.3%.

By broad industrial groups, increases in prices were registered in current use goods industry (+0.2%), capital goods industry (+0.1%) and durable goods industry (+0.1%). Decreases were registered in the energy industry (-1.4%) and intermediate goods industry (-0.1%).

B. Sector evolutions

1. Industry*)

Indicii producției industriale
Industrial production indices
- serie brută / unadjusted series -

- %

	AUGUST 2019 FAȚĂ DE: AUGUST 2019 COMPARED TO:			
	Iulie 2019 July 2019	August 2018 August 2018	1.I-31.VIII.2019 față de compared to 1.I-31.VIII.2018	
	Industrie - total	87,2	93,0	
- pe secțiuni:				- by section
Industria extractivă	97,1	91,0	97,6	Mining and quarrying
Industria prelucrătoare	85,2	93,4	98,5	Manufacturing
Producția și furnizarea de energie electrică și termică, gaze, apă caldă și aer condiționat	97,9	91,0	97,8	Electricity, gas, steam and air conditioning production and supply
- pe marile grupe industriale:				- by broad industrial groups:
Industria bunurilor intermediare	90,5	94,1	100,7	Intermediate goods industry
Industria bunurilor de capital	78,9	92,1	98,6	Capital goods industry
Industria bunurilor de folosință îndelungată	97,0	96,6	94,4	Durable goods industry
Industria bunurilor de uz curent	84,4	92,2	95,6	Current use goods industry
Industria energetică	98,4	92,3	98,1	Energy industry

*) Vezi Note metodologice. / See Methodological notes.

1.1. Comparație cu luna precedentă

Producția industrială realizată în luna august 2019, comparativ cu luna iulie 2019 a înregistrat o scădere pe ansamblu cu 12,8%, datorită scăderilor înregistrate în industria prelucrătoare (-14,8%), industria extractivă (-2,9%) și la producția și furnizarea de energie electrică și termică, gaze, apă caldă și aer condiționat (-2,1%).

În **industria extractivă** s-au înregistrat scăderi la extracția minereurilor metalifere (-21,4%), activitățile de servicii anexe extracției (-10,2%), alte activități extractive (-3,7%), extracția cărbunelui superior și inferior (-2,6%) și extracția petrolului brut și a gazelor naturale (-0,3%).

În **industria prelucrătoare** s-au înregistrat scăderi în ramurile: alte activități industriale n.c.a. (-43,7%), fabricarea produselor farmaceutice de bază și a preparatelor farmaceutice (-37,6%), tăbăcirea și finisarea pieilor; fabricarea articolelor de voiaj și marochinărie, harnașamentelor și încălțăminte; prepararea și vopsirea blănurilor (-37,4%), fabricarea produselor textile (-31,2%), repararea, întreținerea și instalarea mașinilor și echipamentelor (-24,1%), fabricarea articolelor de îmbrăcăminte (-23,9%), fabricarea autovehiculelor de transport rutier, a remorcilor și semiremorcilor (-23,8%), industria construcțiilor metalice și a produselor din metal, exclusiv mașini, utilaje și instalații (-19,0%), fabricarea de mașini, utilaje și echipamente n.c.a. (-17,9%), industria metalurgică (-16,1%), fabricarea hârtiei și a produselor din hârtie (-12,7%), prelucrarea lemnului, fabricarea produselor din lemn și plută, cu excepția mobilei; fabricarea articolelor din paie și din alte materiale vegetale împletite (-8,8%), fabricarea produselor din cauciuc și mase plastice (-7,2%), industria alimentară (-5,9%), fabricarea băuturilor (-4,3%). Creșteri s-au înregistrat în ramurile: fabricarea produselor din tutun (+7,7%), fabricarea calculatoarelor și a produselor electronice și optice (+1,9%), fabricarea produselor de cocserie și a produselor obținute din prelucrarea țiteiului (+1,5%), fabricarea substanțelor și a produselor chimice (+0,1%).

Pe marile grupe industriale s-au înregistrat scăderi în industria bunurilor de capital (-21,1%), industria bunurilor de uz curent (-15,6%), industria bunurilor intermediare (-9,5%), industria bunurilor de folosință îndelungată (-3,0%) și industria energetică (-1,6%).

Indicele valoric al **cifrei de afaceri** în industrie a scăzut pe total industrie cu 13,5%, datorită industriei bunurilor de capital (-23,9%), industriei bunurilor intermediare (-9,9%), industriei energetice (-9,0%), industriei bunurilor de folosință îndelungată (-7,8%) și industriei bunurilor de uz curent (-5,0%).

1.1. Comparison with the previous month

The industrial production achieved in August 2019, compared to July 2019, registered an overall decrease by 12.8%, due to the decreases in manufacturing (-14.8%), mining and quarrying (-2.9%) and for electricity, gas, steam and air conditioning production and supply (-2.1%).

Mining and quarrying registered decreases for mining of metal ores (-21.4%), mining support service activities (-10.2%), other mining and quarrying (-3.7%), mining of coal and lignite (-2.6%) and extraction of crude petroleum and natural gas (-0.3%).

In **manufacturing**, decreases were registered in the following branches: other manufacturing n.e.c. (-43.7%), manufacture of basic pharmaceutical products and pharmaceutical preparations (-37.6%), tanning and dressing of leather; manufacture of travel and leather goods, harness and footwear; preparation and dyeing of furs (-37.4%), manufacture of textiles (-31.2%), repair, maintenance and installation of machinery and equipment (-24.1%), manufacture of wearing apparel (-23.9%), manufacture of motor vehicles, trailers and semi-trailers (-23.8%), manufacture of fabricated metal products, except machinery and equipment (-19.0%), manufacture of machinery and equipment n.e.c. (-17.9%), manufacture of basic metals (-16.1%), manufacture of paper and paper products (-12.7%), manufacture of wood and of products of wood and cork, except furniture; manufacture of articles of straw and plaiting materials (-8.8%), manufacture of rubber and plastic products (-7.2%), manufacture of food products (-5.9%), manufacture of beverages (-4.3%). Increases were registered in the following branches: manufacture of tobacco products (+7.7%), manufacture of computers, electronic and optical products (+1.9%), manufacture of coke and refined petroleum products (+1.5%), manufacture of chemicals and chemical products (+0.1%).

By broad industrial groups, decreases were registered in capital goods industry (-21.1%), current use goods industry (-15.6%), intermediate goods industry (-9.5%), durable goods industry (-3.0%) and energy industry (-1.6%).

Total **turnover** value index in industry decreased by 13.5% per total industry, due to the decreases registered in capital goods industry (-23.9%), intermediate goods industry (-9.9%), energy industry (-9.0%), durable goods industry (-7.8%) and current use goods industry (-5.0%).

1.2. Comparație cu luna corespunzătoare din anul precedent

În luna august 2019 comparativ cu luna august 2018, **producția industrială** a scăzut cu 7,0%. Scăderi s-au înregistrat în industria extractivă (-9,0%), la producția și furnizarea de energie electrică și termică, gaze, apă caldă și aer condiționat (-9,0%) și în industria prelucrătoare (-6,6%).

În **industria prelucrătoare**, creșteri s-au înregistrat în ramurile: fabricarea calculatoarelor și a produselor electronice și optice (+3,0%), fabricarea băuturilor (+0,6%).

Scăderi s-au înregistrat în ramurile: prelucrarea lemnului, fabricarea produselor din lemn și plută, cu excepția mobilei; fabricarea articolelor din paie și din alte materiale vegetale împletite (-25,6%), tăbăcirea și finisarea pieilor; fabricarea articolelor de voiaj și marochinărie, harnașamentelor și încălțămintei; prepararea și vopsirea blănilor (-21,1%), fabricarea produselor textile (-17,7%), fabricarea produselor farmaceutice de bază și a preparatelor farmaceutice (-17,1%), industria construcțiilor metalice și a produselor din metal, exclusiv mașini, utilaje și instalații (-14,3%), repararea, întreținerea și instalarea mașinilor și echipamentelor (-13,6%), fabricarea articolelor de îmbrăcăminte (-13,5%), fabricarea altor mijloace de transport (-10,4%), fabricarea de mobilă (-9,2%), industria metalurgică (-6,7%), fabricarea de mașini, utilaje și echipamente n.c.a. (-5,5%), fabricarea autovehiculelor de transport rutier, a remorcilor și semiremorcilor (-4,9%), industria alimentară (-4,5%), tipărire și reproducerea pe suporturi a înregistrărilor (-4,4%), fabricarea echipamentelor electrice (-4,0%), fabricarea produselor de cocserie și a produselor obținute din prelucrarea țițeiului (-3,3%), fabricarea substanțelor și a produselor chimice (-2,7%), fabricarea produselor din cauciuc și mase plastice (-1,3%).

Pe marile grupe industriale s-au înregistrat scăderi în industria bunurilor de capital (-7,9%), industria bunurilor de uz curent (-7,8%), industria energetică (-7,7%), industria bunurilor intermediare (-5,9%) și industria bunurilor de folosință îndelungată (-3,4%).

În luna august 2019, **indicele valoric al cifrei de afaceri totală**¹⁾ a unităților industriale a fost mai mare cu 1,2%, comparativ cu luna august 2018, datorită creșterilor înregistrate în industria bunurilor de folosință îndelungată (+4,7%), industria bunurilor intermediare (+2,7%), industria bunurilor de capital (+1,8%) și industria bunurilor de uz curent (+0,1%). Industria energetică a scăzut cu 4,2%.

Productivitatea muncii în industrie a înregistrat o scădere de 6,1% în luna august 2019 față de luna august 2018, datorită scăderii productivității muncii la producția și furnizarea de energie electrică și termică, gaze, apă caldă și aer condiționat (-9,0%), în industria extractivă (-8,9%) și industria prelucrătoare (-5,5%).

1.2. Comparison with the same month of the previous year

In August 2019, the industrial production decreased by 7.0% as against August 2018. Decreases were registered in mining and quarrying (-9.0%), for electricity, gas, steam and air conditioning, production and supply (-9.0%) and in manufacturing (-6.6%).

In manufacturing, increases were registered in the following branches: manufacture of computers, electronic and optical products (+3.0%), manufacture of beverages (+0.6%).

Decreases were registered in the following branches: manufacture of wood and of products of wood and cork, except furniture; manufacture of articles of straw and plaiting materials (-25.6%), tanning and dressing of leather; manufacture of travel and leather goods, harness and footwear; preparation and dyeing of furs (-21.1%), manufacture of textiles (-17.7%), manufacture of basic pharmaceutical products and pharmaceutical preparations (-17.1%), manufacture of fabricated metal products, except machinery and equipment (-14.3%), repair, maintenance and installation of machinery and equipment (-13.6%), manufacture of wearing apparel (-13.5%), manufacture of other transport equipment (-10.4%), manufacture of furniture (-9.2%), manufacture of basic metals (-6.7%), manufacture of machinery and equipment n.e.c. (-5.5%), manufacture of motor vehicles, trailers and semi-trailers (-4.9%), manufacture of food products (-4.5%), printing and reproduction of recorded media (-4.4%), manufacture of electrical equipment (-4.0%), manufacture of coke and refined petroleum products (-3.3%), manufacture of chemicals and chemical products (-2.7%), manufacture of rubber and plastic products (-1.3%).

By broad industrial groups, decreases were registered in capital goods industry (-7.9%), current use goods industry (-7.8%), energy industry (-7.7%), intermediate goods industry (-5.9%) and durable goods industry (-3.4%).

In August 2019, total turnover¹⁾ value index of industrial units was by 1.2% higher, compared to August 2018, due to the increases registered in durable goods industry (+4.7%), intermediate goods industry (+2.7%), capital goods industry (+1.8%) and current use goods industry (+0.1%). Energy industry decreased by 4.2%.

The labour productivity in industry registered a decrease by 6.1% in August 2019, compared to August 2018, due to the labour productivity decrease in electricity, gas, steam and air conditioning, production and supply (-9.0%), mining and quarrying (-8.9%) and manufacturing (-5.5%).

¹⁾ Cifra de afaceri totală provine atât din activitatea totală, cât și din activitățile secundare ale întreprinderilor cu profil industrial.
Total turnover comes both from total activity and from secondary activities of industrial type enterprises.

1.3. Comparație cu perioada 1.I-31.VIII.2018

Seria brută a indicilor, în perioada 1.I-31.VIII.2019, indică faptul că **producția industrială** a scăzut cu 1,6%, comparativ cu perioada 1.I-31.VIII.2018. Scăderi s-au înregistrat în industria extractivă (-2,4%), la producția și furnizarea de energie electrică și termică, gaze, apă caldă și aer condiționat (-2,2%) și în industria prelucrătoare (-1,5%).

În industria prelucrătoare s-au înregistrat creșteri în ramurile: alte activități industriale n.c.a. (+8,4%), fabricarea altor mijloace de transport (+6,6%), fabricarea altor produse din minerale nemetalice (+4,3%), fabricarea produselor de cocserie și a produselor obținute din prelucrarea țiteiului (+3,1%), fabricarea echipamentelor electrice (+2,8%), fabricarea hârtiei și a produselor din hârtie (+2,0%), fabricarea produselor din cauciuc și mase plastice (+1,8%), fabricarea calculatoarelor și a produselor electronice și optice (+1,0%).

Scăderi s-au înregistrat la tăbăcirea și finisarea pieilor; fabricarea articolelor de voiaj și marochinărie, harnașamentelor și încălțăminte; prepararea și vopsirea blănurilor (-14,5%), fabricarea articolelor de îmbrăcăminte (-13,3%), fabricarea produselor textile (-11,5%), industria construcțiilor metalice și a produselor din metal, exclusiv mașini, utilaje și instalații (-8,8%), fabricarea de mobilă (-8,6%), prelucrarea lemnului, fabricarea produselor din lemn și plută, cu excepția mobilei; fabricarea articolelor din paie și din alte materiale vegetale împletite (-7,4%), fabricarea produselor din tutun (-5,6%), fabricarea produselor farmaceutice de bază și a preparatelor farmaceutice (-5,6%), fabricarea de mașini, utilaje și echipamente n.c.a. (-4,0%), tipărire și reproducerea pe suporturi a înregistrărilor (-3,4%), fabricarea substanțelor și a produselor chimice (-1,3%), industria metalurgică (-1,2%).

Pe marile grupe industriale s-au înregistrat creșteri în industria bunurilor intermediare (+0,7%). Scăderi s-au înregistrat în industria bunurilor de folosință îndelungată (-5,6%), industria bunurilor de uz curent (-4,4%), industria energetică (-1,9%) și industria bunurilor de capital (-1,4%).

În perioada 1.I-31.VIII.2019, **cifra de afaceri** din industrie pe total, în termeni nominali, a fost mai mare cu 5,8% față de perioada 1.I-31.VIII.2018, datorită creșterilor înregistrate în industria bunurilor intermediare (+8,2%), industria bunurilor de folosință îndelungată (+6,1%), industria bunurilor de capital (+5,4%), industria energetică (+4,7%) și industria bunurilor de uz curent (+3,0%).

Productivitatea muncii în industrie a înregistrat o scădere de 0,8% în perioada 1.I-31.VIII.2019 față de perioada 1.I-31.VIII.2018, datorită scăderii productivității în industria extractivă (-2,4%), la producția și furnizarea de energie electrică și termică, gaze, apă caldă și aer condiționat (-1,2%) și în industria prelucrătoare (-0,6%).

1.3. Comparison with the 1.I-31.VIII.2018 period

*The unadjusted series of indices, during 1.I-31.VIII.2019, points out that **industrial production** decreased by 1.6%, compared to 1.I-31.VIII.2018 period. Decreases were registered in mining and quarrying (-2.4%), for electricity, gas, steam and air conditioning production and supply (-2.2%) and in manufacturing (-1.5%).*

Manufacturing registered increases in the following branches: other manufacturing n.e.c. (+8.4%), manufacture of other transport equipment (+6.6%), manufacture of other non-metallic mineral products (+4.3%), manufacture of coke and refined petroleum products (+3.1%), manufacture of electrical equipment (+2.8%), manufacture of paper and paper products (+2.0%), manufacture of rubber and plastic products (+1.8%), manufacture of computers, electronic and optical products (+1.0%).

Decreases were registered in tanning and dressing of leather; manufacture of travel and leather goods, harness and footwear; preparation and dyeing of furs (-14.5%), manufacture of wearing apparel (-13.3%), manufacture of textiles (-11.5%), manufacture of fabricated metal products, except machinery and equipment (-8.8%), manufacture of furniture (-8.6%), manufacture of wood and of products of wood and cork, except furniture; manufacture of articles of straw and plaiting materials (-7.4%), manufacture of tobacco products (-5.6%), manufacture of basic pharmaceutical products and pharmaceutical preparations (-5.6%), manufacture of machinery and equipment n.e.c. (-4.0%), printing and reproduction of recorded media (-3.4%), manufacture of chemicals and chemical products (-1.3%), manufacture of basic metals (-1.2%).

By broad industrial groups, increases were registered for intermediate goods industry (+0.7%). Decreases were registered in durable goods industry (-5.6%), current use goods industry (-4.4%), energy industry (-1.9%) and capital goods industry (-1.4%).

*During 1.I-31.VIII.2019, **the turnover** per total industry, in nominal terms, was by 5.8% higher than during 1.I-31.VIII.2018, due to the increases registered in intermediate goods industry (+8.2%), durable goods industry (+6.1%), capital goods industry (+5.4%), energy industry (+4.7%) and current use goods industry (+3.0%).*

***The labour productivity in industry** registered a decrease by 0.8% during 1.I-31.VIII.2019, compared to 1.I-31.VIII.2018 period, due to the decrease of labour productivity in mining and quarrying (-2.4%), electricity, gas, steam and air conditioning production and supply (-1.2%) and manufacturing (-0.6%).*

1.4. Resursele de energie primară

Principalele resurse de energie primară, în perioada 1.I-31.VIII.2019, au totalizat 23176,0 mii tone echivalent²⁾ petrol (din care 13428,9 mii tone echivalent petrol din producția internă), în creștere cu 1,4% față de perioada 1.I-31.VIII.2018, ca urmare a creșterii importurilor cu 8,1%. Producția a scăzut cu 3,0%.

Producția de energie electrică, în perioada 1.I-31.VIII.2019, a însumat 40484,6 milioane kWh, în scădere cu 6,6% față de perioada 1.I-31.VIII.2018. Cea mai mare parte din producție, continuă să se obțină în termocentrale clasice (37,9%), urmată de hidrocentrale (29,9%).

Consumul final de energie electrică în perioada 1.I-31.VIII.2019 a fost de 37044,9 milioane kWh, cu 0,2% mai mic față de perioada 1.I-31.VIII.2018; consumul populației a crescut cu 20,5%, iar iluminatul public a crescut cu 13,4%. Exportul de energie electrică a scăzut cu 37,5%.

2. Construcții*)

În luna august 2019, **lucrările de construcții** au crescut cu 32,7% față de luna august 2018, creșteri constatate pe elemente de structură, la lucrări de construcții noi (+36,6%), lucrări de întreținere și reparații curente (+36,6%) și lucrări de reparații capitale (+1,1%), iar pe tipuri de construcții la clădiri nerezidențiale (+50,4%), clădiri rezidențiale (+31,0%) și construcții ingineresti (+25,5%).

În luna august 2019 **s-au eliberat, pentru clădiri rezidențiale, 3766 autorizații de construire**, cu 10,9% mai puțin față de iulie 2019 și cu 7,2% față de luna corespunzătoare din anul 2018.

3. Agricultură

Producția recoltată la data de 27 septembrie 2019, comparativ cu aceeași dată a anului 2018, a fost mai mică la culturile: porumb și sorg (-736,6 mii tone), cartofi de toamnă (-357,7 mii tone), struguri de vin (-309,3 mii tone), struguri de masă (-31,1 mii tone), soia (-4,4 mii tone) și mai mare la floarea soarelui (+139,3 mii tone).

1.4. Resources of primary energy

During 1.I-31.VIII.2019, the main resources of primary energy amounted to 23176.0 thousand tonnes oil equivalent²⁾ (out of which 13428.9 thousand tonnes oil equivalent from domestic production), by 1.4% more than during 1.I-31.VIII.2018, as a result of the increase imports by 8.1%. The production decreased by 3.0%.

During 1.I-31.VIII.2019, the production of electric energy amounted to 40484.6 million kWh, decreasing by 6.6% than during 1.I-31.VIII.2018. Most of the production is still obtained in classical thermo-power stations (37.9%), followed by hydro-power stations (29.9%).

The final consumption of electric energy was 37044.9 million kWh during 1.I-31.VIII.2019, by 0.2% less than during 1.I-31.VIII.2018; the population consumption increased by 20.5%, while public lighting increased by 13.4%. The export of electric energy decreased by 37.5%.

2. Construction*)

In August 2019, the construction works registered an increase by 32.7% compared to August 2018, by structure elements, for new construction work (+36.6%), maintenance and current repair works (+36.6%) and capital repair works (+1.1%) and by types of construction for non-residential buildings (+50.4%), for residential buildings (+31.0%) and civil engineering (+25.5%).

In August 2019, 3766 construction permits were released for residential buildings, by 10.9% less than in July 2019 and by 7.2% than in the corresponding month of 2018.

3. Agriculture

Harvested production on September 27, 2019 compared to the same date in 2018 was lower for the following crops: maize and sorghum (-736.6 thousand tonnes), autumn potatoes (-357.7 thousand tonnes), wine grapes (-309.3 thousand tonnes), edible grapes (-31.1 thousand tonnes), soya (-4.4 thousand tonnes) and higher at sun-flower (+139.3 thousand tonnes).

²⁾ Combustibil convențional cu putere calorică de 10000 kcal/kg.
Conventional fuel with calorific power of 10000 kcal/kg.

^{*)} Vezi Note metodologice. / See The methodological notes.

4. Comerț și servicii*)

4.1. Comparație cu luna precedentă

În luna august 2019, volumul cifrei de afaceri a întreprinderilor cu activitate principală de **comerț cu amănuntul cu excepția comerțului cu autovehicule și motocicletele** a crescut cu 2,3% comparativ cu luna iulie 2019 datorită creșterilor înregistrate la vânzarea produselor alimentare (+4,9%) și a produselor nealimentare (+0,4%). Comerțul cu amănuntul al carburanților pentru autovehicule, în magazine specializate a crescut cu 1,5%.

Volumul cifrei de afaceri a întreprinderilor cu activitate principală de **comerț cu ridicata și cu amănuntul al autovehiculelor și motocicletelor; întreținerea și repararea acestora**, a fost mai mic cu 11,6% în luna august 2019, față de nivelul lunii iulie 2019. Scăderi s-au înregistrat la comerțul cu motociclete, piese și accesorii aferente; întreținerea și repararea motocicletelor (-14,3%), comerțul cu autovehicule (-13,9%), întreținerea repararea autovehiculelor (-9,2%) și comerțul cu piese și accesorii pentru autovehicule (-7,6%).

Activitatea de **servicii de piață prestate populației** în luna august 2019 a înregistrat o creștere de 4,7% comparativ cu luna iulie 2019. La **comerțul cu ridicata**, în luna august 2019, indicele valoric al cifrei de afaceri a scăzut cu 1,1% față de luna iulie 2019.

În luna august 2019, la **serviciile de piață prestate în special întreprinderilor** s-a înregistrat o cifră de afaceri, în termeni nominali, mai mică cu 4,8% comparativ cu luna iulie 2019.

4.2. Comparație cu luna corespunzătoare din anul precedent

În luna august 2019, volumul cifrei de afaceri a întreprinderilor cu activitate principală de **comerț cu amănuntul cu excepția comerțului cu autovehicule și motocicletele** a crescut cu 6,7% comparativ cu luna august 2018.

Produsele care se comercializează prin intermediul caselor de comenzi sau prin internet au înregistrat o creștere de 8,4%. Volumul cifrei de afaceri pentru comerțul cu amănuntul al carburanților pentru autovehicule a crescut cu 13,6% față de august 2018.

Volumul cifrei de afaceri a întreprinderilor cu activitate principală de **comerț cu ridicata și cu amănuntul al autovehiculelor și motocicletelor; întreținerea și repararea acestora**, a înregistrat, în luna august 2019, o creștere cu 7,8% comparativ cu luna august 2018.

Activitatea de **servicii de piață prestate populației** în luna august 2019, a înregistrat o cifră de afaceri cu 9,5% mai mare, comparativ cu luna august 2018. S-au înregistrat creșteri la: spălarea, curățarea (uscată) articolelor textile și a produselor din blană (+19,4%), jocuri de noroc și alte activități recreative (+12,6%), hoteluri și restaurante (+10,9%), coafură și alte activități

4. Trade and services*)

4.1. Comparison with the previous month

*In August 2019, the turnover volume of enterprises having as main activity **retail except for trade of motor vehicles and motorcycles** increased by 2.3%, compared to July 2019 due to the increases registered by sale of food products (+4.9%) and non-food products (+0.4%). Retail of automotive fuel in specialised stores increased by 1.5%.*

*In August 2019, the turnover volume of enterprises having as main activity **wholesale and retail, maintenance and repair of motor vehicles and motorcycles**, was by 11.6% less than in July 2019. Decreases were registered for trade of motor vehicles, spare parts and accessories, maintenance and repair of motorcycles (-14.3%), trade of motor vehicles (-13.9%), maintenance and repair of motor vehicles (-9.2%) and trade of spare parts and accessories of motor vehicles (-7.6%).*

*In August 2019, the activity of **market services rendered to the population** registered an increase by 4.7%, compared to July 2019.*

*For **wholesale**, in August 2019, the turnover value index decreased by 1.1%, compared to July 2019.*

*In August 2019, the **market services mainly rendered to the enterprises** registered a turnover, in nominal terms, by 4.8% less than in July 2019.*

4.2. Comparison with the same month of the previous year

*In August 2019, the turnover volume of enterprises having as main activity **retail except for trade with motor vehicles and motorcycles** increased by 6.7%, compared to August 2018.*

Products sold by order houses or via internet registered an increase of 8.4%. The turnover volume index for retail of automotive fuels increased by 13.6%, compared to August 2018.

*In August 2019, the turnover volume of enterprises having as main activity **wholesale and retail, maintenance and repair of motor vehicles and motorcycles**, registered an increase of 7.8%, compared to August 2018.*

*In August 2019, the activity of **market services rendered to the population** registered a turnover by 9.5% more than in August 2018. Increases were registered for: washing and (dry) cleaning of textiles and fur products (+19.4%), gambling and other recreation activities (+12.6%), hotels and restaurants (+10.9%), hairdressing and other beautifying activities*

*) Vezi Note metodologice. / See The methodological notes.

de înfrumusețare (+4,1%). Scăderi s-au înregistrat la activități ale agențiilor turistice și a tur-operatorilor, alte servicii de rezervare și asistență turistică (-4,5%).

În luna august 2019, cifra de afaceri din **comerțul cu ridicata**, în termeni nominali, a scăzut cu 1,9%, comparativ cu luna august 2018.

La **serviciile de piață prestate în special întreprinderilor** s-a înregistrat o cifră de afaceri în termeni nominali, mai mare cu 7,2%.

4.3. Comparatie cu perioada 1.I-31.VIII.2018

În perioada 1.I-31.VIII.2019, comparativ cu perioada 1.I-31.VIII.2018, volumul cifrei de afaceri a întreprinderilor cu activitate principală de **comerț cu amănuntul cu excepția autovehiculelor și motocicletelor** a înregistrat o creștere de 7,0%.

Comercializarea produselor prin intermediul caselor de comenzi sau prin internet, sistem preferat de segmentul de populație cu venituri mari și cu puțin timp la dispoziție, a înregistrat o creștere de 7,6%.

Volumul cifrei de afaceri pentru comerțul cu amănuntul al carburanților pentru autovehicule a crescut cu 7,2%.

Volumul cifrei de afaceri a întreprinderilor cu activitate principală de **comerț cu ridicata și cu amănuntul, întreținerea și repararea autovehiculelor și a motocicletelor**, a înregistrat în perioada 1.I-31.VIII.2019 o creștere de 7,3% comparativ cu perioada 1.I-31.VIII.2018.

Serviciile de piață prestate populației în perioada 1.I-31.VIII.2019, comparativ cu perioada 1.I-31.VIII.2018 au înregistrat o creștere de 13,4%.

Cifra de afaceri pentru **comerțul cu ridicata**, în termeni nominali, a crescut cu 5,2% comparativ cu perioada 1.I-31.VIII.2018.

Serviciile de piață prestate în special întreprinderilor au înregistrat o cifră de afaceri, în termeni nominali, mai mare cu 12,2% comparativ cu cea înregistrată în perioada 1.I-31.VIII.2018.

5. Comerț internațional cu bunuri

Exporturile FOB realizate în perioada 1.I-31.VII.2019, conform estimărilor preliminare ale Institutului Național de Statistică au fost de 193104,0 milioane lei (40734,5 milioane euro), valoarea acestora fiind mai mare cu 4,1% față de perioada 1.I-31.VII.2018, calculat la valori exprimate în lei, respectiv cu 2,1% mai mare, calculat pe baza valorilor exprimate în euro.

În structura exporturilor, trei din cele zece secțiuni de bunuri din Clasificarea Standard de Comerț Internațional (CSCI Rev.4) dețin împreună 80,2% din totalul exporturilor, după cum urmează: mașini și echipamente de transport (48,0%), produse prelucrate clasificate în principal după materia primă (16,6%) și articole manufacturate diverse (15,6%).

(+4.1%). Decreases were registered for travel agencies, tour-operators, reservation services and related activities (-4.5%).

In August 2019, the turnover in **wholesale**, in nominal terms, decreased by 1.9%, compared to August 2018.

The market services mainly rendered to the enterprises registered a turnover, in nominal terms, by 7.2% higher.

4.3. Comparison with the 1.I-31.VIII.2018 period

During 1.I-31.VIII.2019, compared to 1.I-31.VIII.2018 period, the turnover volume of enterprises having as main activity **retail except motor vehicles and motorcycles** registered a growth of 7.0%.

Trade of products by order houses or Internet, the system preferred by the population segment with higher income and few time available, registered a growth of 7.6%.

The turnover volume index for retail of automotive fuel increased by 7.2%.

The turnover volume of enterprises having as main activity **wholesale and retail, maintenance and repair of motor vehicles and motorcycles** registered an increase by 7.3% during 1.I-31.VIII.2019, compared to 1.I-31.VIII.2018 period.

The market services rendered to the population registered an increase by 13.4% during 1.I-31.VIII.2019, compared to 1.I-31.VIII.2018 period.

The turnover for **wholesale**, in nominal terms, increased by 5.2%, compared to 1.I-31.VIII.2018 period.

The services mainly rendered to the enterprises registered a turnover, in nominal terms, by 12.2% higher than that registered during 1.I-31.VIII.2018.

5. International trade in goods

During 1.I-31.VII.2019, according to preliminary estimations of the National Institute of Statistics, **FOB exports** amounted to lei 193104.0 million (€ 40734.5 million), their value being by 4.1% higher than during 1.I-31.VII.2018, calculated based on the values expressed in lei and by 2.1% more calculated based on the values expressed in euro, respectively.

In the structure of exports, three out of the 10 sections of goods in the Standard International Trade Classification (SITC Rev.4) account for 80.2% of total exports, as follows: machinery and transport equipment (48.0%), manufactured products mainly classified by raw material (16.6%) and miscellaneous manufactured articles (15.6%).

Importurile CIF realizate în perioada 1.1-31.VII.2019, conform estimărilor preliminare ale Institutului Național de Statistică au însumat 238026,1 milioane lei (50214,4 milioane euro), valoarea acestora fiind mai mare față de perioada 1.1-31.VII.2018 cu 7,8% la valori exprimate în lei, iar la valori exprimate în euro au crescut cu 5,8%.

În structura importurilor, patru din cele zece secțiuni de bunuri din Clasificarea Standard de Comerț Internațional (CSCI Rev.4) dețin împreună 81,0% din totalul importurilor, după cum urmează: mașini și echipamente de transport (37,2%), produse prelucrate clasificate în principal după materia primă (19,4%), produse chimice și produse conexe nespecificate în altă parte (13,4%) și articole manufacturate diverse (11,0%).

Deficitul comercial în perioada 1.1-31.VII.2019 a fost de 44922,1 milioane lei (9479,9 milioane euro) în prețuri FOB/CIF, mai mare cu 9621,1 milioane lei (1892,3 milioane euro) decât cel înregistrat în perioada 1.1-31.VII.2018.

Valoarea schimburilor intracomunitare de bunuri în perioada 1.1-31.VII.2019 a fost de 148794,8 milioane lei (31390,8 milioane euro) la expedieri și de 177857,9 milioane lei (37521,0 milioane euro) la introduceri, reprezentând 77,1% din total exporturi și 74,7% din total importuri.

6. Turism

6.1. Comparație cu luna corespunzătoare din anul precedent

Sosirile în structurile de primire turistică cu funcțiuni de cazare turistică în luna august 2019 au înregistrat o creștere cu 1,1%, comparativ cu luna august 2018.

Înnoptările în structurile de primire turistică cu funcțiuni de cazare turistică în luna august 2019 au înregistrat o creștere cu 2,2% față de luna august 2018.

Indicele de utilizare netă a locurilor de cazare în luna august 2019 a fost de 52,1% pe total structuri de primire turistică cu funcțiuni de cazare turistică, în creștere cu 0,6 puncte procentuale față de luna august 2018. Cea mai ridicată valoare a înregistrat-o indicele de utilizare netă la hoteluri (62,5%), bungalouri (57,9%) vile turistice (49,6%), tabere de elevi și preșcolari (41,2%), hosteluri (40,3%) și căsuțe turistice (36,0%). Pe zone turistice, cel mai mare indice a fost cel aferent zonei "Stațiuni din zona litorală exclusiv orașul Constanța" (72,7%).

Sosirile vizitatorilor străini în România în luna august 2019 au fost în creștere cu 15,3% față de luna august 2018. Majoritatea vizitatorilor străini provine din țări situate în Europa (93,4%). Din totalul sosirilor vizitatorilor străini în România, 45,7% provin din statele Uniunii Europene.

*During 1.1-31.VII.2019, according to preliminary estimations of the National Institute of Statistics, **CIF imports** amounted to lei 238026.1 million (€ 50214.4 million), their value being higher than during 1.1-31.VII.2018 with 7.8%, based on the values expressed in lei and based on the values expressed in euro increased by 5.8%.*

In the structure of imports, four of the 10 sections of goods in the Standard International Trade Classification (SITC Rev.4) account for 81.0% of total imports, as follows: machinery and transport equipment (37.2%), manufactured products mainly classified by raw material (19.4%), chemicals and related products not-elsewhere specified (13.4%) and miscellaneous manufactured articles (11.0%).

During 1.1-31.VII.2019, the trade deficit amounted to lei 44922.1 million (€ 9479.9 million) in FOB/CIF prices, lei 9621.1 million (€ 1892.3 million) higher than during 1.1-31.VII.2018.

The value of intra-community exchanges of goods during 1.1-31.VII.2019 was of lei 148794.8 million (€ 31390.8 million) for deliveries and lei 177857.9 million (€ 37521.0 million) for inputs, representing 77.1% of total exports and 74.7% of total imports.

6. Tourism

6.1. Comparison with the same month of previous year

The arrivals in establishments of tourist reception with functions of tourist accommodation registered an increase by 1.1% in August 2019, compared to August 2018.

The overnight stays in establishments of tourist reception with functions of tourist accommodation experienced an increase by 2.2% in August 2019, compared to August 2018.

In August 2019 the net use index of accommodation bed places was 52.1% per total establishments of tourist reception with functions of tourist accommodation, by 0.6 percentage points more compared to August 2018. The net use index of accommodation bed places registered the highest value for hotels (62.5%), bungalows (57.9%), tourist villas (49.6%), school and pre-school camps (41.2%), hostels (40.3%) and houselet-type units (36.0%). By tourist areas, the highest index was registered by "Seaside areas, excluding town of Constanța" (72.7%).

In August 2019, the foreign visitors' arrivals in Romania increased by 15.3% as against August 2018. Most of foreign visitors come from European countries (93.4%). 45.7% of total arrivals of foreign visitors in Romania relate to European Union countries.

Plecările vizitatorilor români în străinătate în luna august 2019 au fost în creștere cu 25,9%, comparativ cu luna august 2018. Mijloacele de transport rutier au fost cele mai utilizate de vizitatorii români pentru plecările în străinătate (79,2% din numărul total de plecări).

6.2 Comparație cu perioada 1.I-31.VIII.2018

Sosirile înregistrate în structurile de primire turistică în perioada 1.I-31.VIII.2019 au înregistrat o creștere cu 4,9% față de cele din perioada 1.I-31.VIII.2018.

Sosirile turiștilor români în structurile de primire turistică cu funcțiuni de cazare în perioada 1.I-31.VIII.2019 au reprezentat 80,1% din numărul total de sosiri, în timp ce turiștii străini au reprezentat 19,9% din numărul total de sosiri.

Înnoptările înregistrate în structurile de primire turistică în perioada 1.I-31.VIII.2019 au înregistrat o creștere cu 6,7% față de cele din perioada 1.I-31.VIII.2018.

Înnoptările turiștilor români în structurile de primire turistică cu funcțiuni de cazare în perioada 1.I-31.VIII.2019 au reprezentat 82,9% din numărul total de înnoptări, în timp ce înnoptările turiștilor străini au reprezentat 17,1% din numărul total de înnoptări.

Indicele de utilizare netă a locurilor de cazare în perioada 1.I-31.VIII.2019 a fost de 35,1% pe total structuri de cazare turistică, în creștere cu 2,2 puncte procentuale față de perioada 1.I-31.VIII.2018. Indici mai mari de utilizare a locurilor de cazare în perioada 1.I-31.VIII.2019 s-au înregistrat la hoteluri (43,6%), bungalouri (34,2%), vile turistice (29,5%), hosteluri (26,8%), campinguri (26,1%) și la spații de cazare pe nave (25,9%).

Sosirile vizitatorilor străini în România înregistrate la punctele de frontieră, în perioada 1.I-31.VIII.2019 au fost în creștere cu 10,2% față de perioada 1.I-31.VIII.2018. Majoritatea vizitatorilor străini provine din țări situate în Europa (92,7%). Din statele Uniunii Europene s-au înregistrat 48,6% din totalul sosirilor vizitatorilor străini în România. Dintre statele Uniunii Europene cele mai multe sosiri s-au înregistrat din: Bulgaria (29,5%), Ungaria (24,3%), Germania (8,4%), Italia (7,3%), Polonia (5,8%), Franța (4,0%) și Regatul Unit (3,9%).

Plecările vizitatorilor români în străinătate, înregistrate la punctele de frontieră, în perioada 1.I-31.VIII.2019 au fost în creștere cu 10,4%, comparativ cu perioada 1.I-31.VIII.2018. Mijloacele de transport rutier au fost cele mai utilizate de vizitatorii români pentru plecările în străinătate (70,1% din numărul total de plecări).

The departures of Romanian visitors abroad increased by 25.9% in August 2019, compared to August 2018. The road means of transportation were mostly used by the Romanian visitors for their departures abroad (79.2% of total departures).

6.2 Comparison with the 1.I-31.VIII.2018 period

Arrivals in the tourist reception establishments registered a growth of 4.9% during 1.I-31.VIII.2019, compared to 1.I-31.VIII.2018.

Arrivals of Romanian tourists in tourist reception establishments with accommodation functions represented 80.1% of total arrivals during 1.I-31.VIII.2019, while foreign tourists represented 19.9% of total arrivals.

During 1.I-31.VIII.2019, **overnight stays in tourist reception establishments** registered an increase by 6.7%, compared to 1.I-31.VIII.2018.

Overnight stays of Romanian tourists in tourist reception establishments with accommodation functions represented 82.9% of total overnight stays, during 1.I-31.VIII.2019, while overnight stays of foreign tourists represented 17.1%.

Index of net use of accommodation places was 35.1% per total tourist accommodation establishments during 1.I-31.VIII.2019, increasing by 2.2 percentage points, compared to 1.I-31.VIII.2018 period. Higher net use indices of the accommodation places were registered by hotels (43.6%), bungalows (34.2%), tourist villas (29.5%), hostels (26.8%), campings (26.1%) and for ship accommodation spaces (25.9%) during 1.I-31.VIII.2019.

Arrivals of foreign visitors in Romania registered at customs increased by 10.2% during 1.I-31.VIII.2019, compared to 1.I-31.VIII.2018 period. Most of foreign visitors come from European countries (92.7%). 48.6% of total arrivals of foreign visitors in Romania were registered from European Union states. Among European Union states, most of arrivals in total arrivals of foreign visitors were registered from: Bulgaria (29.5%), Hungary (24.3%), Germany (8.4%), Italy (7.3%), Poland (5.8%), France (4.0%) and the United Kingdom (3.9%).

Departures of Romanian visitors abroad registered at customs increased by 10.4% during 1.I-31.VIII.2019, compared to 1.I-31.VIII.2018 period. Road transport means were mostly used by Romanian visitors for departures abroad (70.1% of total departures).

7. Câștiguri salariale

Câștigul salarial nominal mediu brut pe economie în luna august 2019 a fost de 4981 lei, iar cel net de 3044 lei. Câștigul salarial mediu brut cât și cel net au scăzut cu 2,2%, respectiv cu 2,4% față de nivelul lunii iulie 2019. Față de luna august a anului 2018, câștigul salarial mediu nominal net a crescut cu 14,1%. În luna august 2019, raportul dintre indicele câștigului salarial nominal mediu net și indicele prețurilor de consum a fost 97,5% comparativ cu luna precedentă, 109,8% față de luna corespunzătoare a anului 2018 și 210,4% comparativ cu luna octombrie 1990.

7. Earnings

In August 2019, the gross average nominal earnings per economy were 4981 lei and the net one was 3044 lei. The average gross earnings and the net one decreased by 2.2%, respectively by 2.4% compared to July 2019. The net nominal average earnings increased by 14.1%, compared to August 2018. In August 2019, the ratio between the net nominal average earnings index and the consumer price index was 97.5% compared to the previous month, 109.8% compared to the corresponding month of 2018 and 210.4% compared to October 1990.

Câștigurile salariale medii nete în luna august 2019, pe principalele activități ale economiei (secțiuni CAEN Rev.2)
Net average earnings in August 2019, by main economic activity (CANE Rev.2 sections)

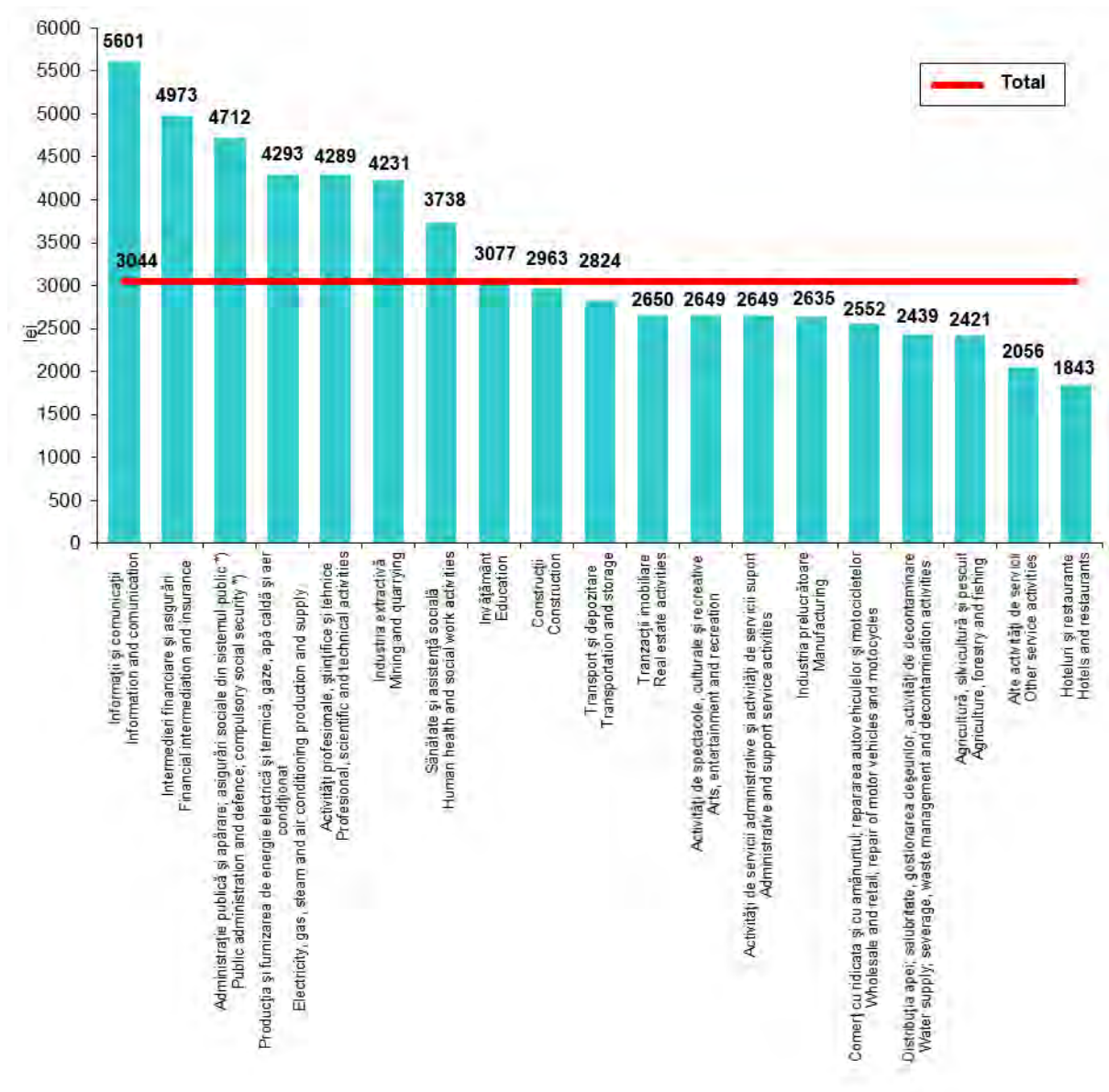

*) Exclusiv forțele armate și personalul asimilat (Ministerul Apărării Naționale, Ministerul Afacerilor Interne, Serviciul Român de Informații etc.).
Excluding armed forces and similar staff (Ministry of National Defence, Ministry of Internal Affairs, Romanian Intelligence Service a.s.o.).

8. Piața forței de muncă

8. Labour force market

În luna august 2019, efectivul salariaților a fost de 4979,2 mii persoane, cu 8,6 mii persoane mai mic decât în luna iulie 2019.

In August 2019, the number of employees amounted to 4979.2 thousand persons, with 8.6 thousand persons less than in July 2019.

Diferențele efectivului de salariați din luna august 2019¹⁾ față de luna august 2018, pe principalele activități ale economiei (secțiuni CAEN Rev.2) Differences in the number of employees in August 2019¹⁾, compared to August 2018, by main economic activity (CAEN Rev.2 sections)

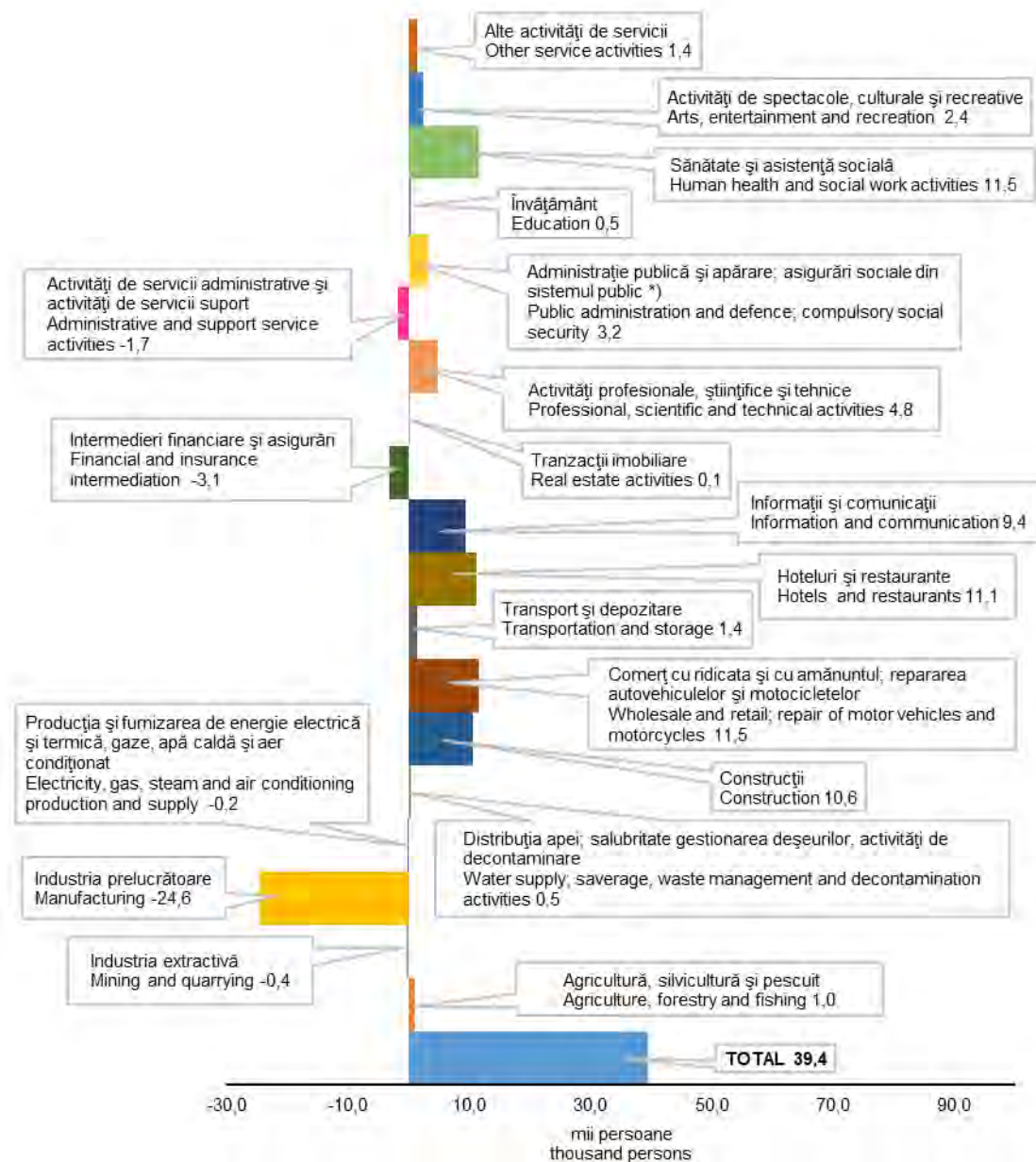

9. Șomaj

Potrivit datelor furnizate de Agenția Națională Pentru Ocuparea Forței de Muncă, **numărul șomerilor înregistrați** la sfârșitul lunii august 2019 era de 264,4 mii persoane. Comparativ cu luna august din anul 2018, numărul șomerilor înregistrați la agențiile pentru ocuparea forței de muncă a fost mai mic cu 38,2 mii persoane. Din numărul total al șomerilor înregistrați, femeile reprezentau 46,2%.

Rata șomajului înregistrat în luna august 2019 a fost de 3,0% în raport cu populația activă civilă totală (3,5% în luna august 2018). Rata șomajului pentru femei a fost cu 0,1 puncte procentuale mai mare decât cea înregistrată pentru bărbați (3,1% față de 3,0%).

Rate ridicate ale șomajului s-au înregistrat în județele: Vaslui (7,6%), Dolj (6,9%), Mehedinți și Buzău (6,7% fiecare), Teleorman (6,5%), Galați (5,8%), Olt (5,4%), Bacău (5,1%), Suceava (5,0%), Ialomița (4,6%), Neamț (4,3%), Sălaj (4,2%), Vrancea (4,0%), Harghita (3,7%), Călărași și Brăila (3,6% fiecare) Gorj (3,5%), Dâmbovița (3,4%), Vâlcea și Maramureș (3,3% fiecare), Tulcea, Hunedoara și Covasna (3,2% fiecare).

Cele mai scăzute rate ale șomajului au fost în județele: Bihor, Cluj și Municipiul București (1,3% fiecare), Timiș (0,9%), Ilfov (0,4%).

10. Mișcarea naturală a populației

În luna august 2019 s-a înregistrat nașterea a 18408 copii, cu 115 mai puțini copii decât în luna iulie 2019. Numărul persoanelor al căror deces a fost înregistrat în luna august 2019 a fost 19776, cu 989 decese mai puține decât în luna iulie 2019. Sporul natural a fost negativ în luna august 2019, decedații având un excedent față de nașcuții-vii de 1368 persoane. Numărul deceselor copiilor cu vârstă sub 1 an, înregistrate în luna august 2019, a fost de 107 copii, în scădere cu 5 decese față de luna iulie 2019.

În luna august 2019 s-au înregistrat 22617 căsătorii, cu 6225 mai multe decât în luna iulie 2019. Numărul divorțurilor pronunțate prin hotărâri judecătorești definitive și conform Legii nr.202/2010 a fost de 2770, cu 486 mai multe decât în luna iulie 2019.

9. Unemployment

*According to the data provided by the National Agency for Employment, the **number of registered unemployed** was 264.4 thousand persons at the end of August 2019. In comparison with August 2018, the number of unemployed registered at the agencies for employment was by 38.2 thousand persons lower. Out of total registered unemployed, women represented 46.2%.*

*The **unemployment rate registered** in August 2019 was 3.0% compared to the total civil active population (3.5% in August 2018). Female unemployment rate was by 0.1 percentage points higher than the male unemployment rate (3.1% compared to 3.0%).*

High unemployment rates were registered in the following counties: Vaslui (7.6%), Dolj (6.9%), Mehedinți and Buzău (6.7% each), Teleorman (6.5%), Galați (5.8%), Olt (5.4%), Bacău (5.1%), Suceava (5.0%), Ialomița (4.6%), Neamț (4.3%), Sălaj (4.2%), Vrancea (4.0%), Harghita (3.7%), Brăila and Călărași (3.6% each), Gorj (3.5%), Dâmbovița (3.4%), Vâlcea and Maramureș (3.3% each), Tulcea, Hunedoara and Covasna (3.2% each).

The lowest unemployment rates were registered in the following counties: Bihor, Cluj and Bucharest Municipality (1.3% each), Timiș (0.9%), Ilfov (0.4%).

10. Vital statistics

The births of 18408 children were recorded in August 2019, 115 less than in July 2019. The number of persons whose deaths were recorded in August 2019 was 19776, 989 less than in July 2019. The natural increase in August 2019 was negative, with an excess of 1368 deaths over live births. The number of deaths of children under 1 year, recorded in August 2019, was 107 children, 5 deaths less than in July 2019.

22617 marriages were recorded in August 2019, 6225 more than in July 2019. 2770 divorces were formally pronounced by final court decree and in accordance with Law No 202/2010, 486 more than in July 2019.

INDUSTRIE; INVESTIȚII; CONSTRUCȚII
INDUSTRY; INVESTMENTS; CONSTRUCTION

1. INDICII PRODUCȚIEI INDUSTRIALE – serie brută
INDUSTRIAL PRODUCTION INDICES – unadjusted series

	luna precedentă = 100 / previous month = 100												
	2018					2019							
	aug	sep	oct	nov	dec	ian	feb	mar	apr	mai	iun	iul ⁽¹⁾	aug ⁽²⁾
Aug	Sep	Oct	Nov	Dec	Jan	Feb	Mar	Apr	May	June	July ⁽¹⁾	Aug ⁽²⁾	
INDUSTRIE INDUSTRY	91,0	108,0	107,9	98,7	84,4	102,4	105,7	108,0	90,6	108,0	93,4	102,8	87,2
Industria extractivă Mining and quarrying	98,8	98,8	105,1	98,5	94,1	93,9	97,7	112,5	99,3	98,2	98,1	98,7	97,1
Extracția cărbunelui superior și inferior Mining of coal and lignite	106,9	102,4	114,0	93,5	94,4	80,6	113,3	121,5	78,9	111,8	78,4	111,9	97,4
Extracția petrolului brut și a gazelor naturale Extraction of crude petroleum and natural gas	98,8	98,0	103,4	98,4	104,4	101,8	90,4	107,5	94,6	100,9	95,8	102,1	99,7
Extracția minereurilor metalifere Mining of metal ores	88,4	112,9	88,2	90,5	45,0	255,2	92,0	106,5	75,3	113,3	121,9	112,4	78,6
Alte activități extractive Other mining and quarrying	111,0	91,4	111,4	87,9	70,9	81,6	120,9	137,6	111,6	95,7	87,3	116,5	96,3
Activități de servicii anexe extracției Mining support service activities	86,7	109,3	103,6	112,3	89,1	75,1	109,8	107,9	107,8	90,0	120,3	71,8	89,8
Industria prelucrătoare Manufacturing	89,0	111,0	107,5	97,5	79,2	104,0	109,3	109,5	91,0	109,8	92,3	103,7	85,2
Industria alimentară Manufacture of food products	103,9	98,9	113,1	96,1	85,1	94,3	100,6	109,1	103,3	106,8	90,8	107,1	94,1
Fabricarea băuturilor Manufacture of beverages	103,8	92,4	88,5	106,4	88,6	85,3	100,4	124,1	100,2	118,2	106,9	101,1	95,7
Fabricarea produselor din tutun Manufacture of tobacco products	89,9	102,3	108,9	99,9	88,1	108,2	105,0	108,4	82,7	94,3	96,4	112,3	107,7
Fabricarea produselor textile Manufacture of textiles	71,7	129,4	113,8	94,6	72,7	118,6	114,8	105,8	85,7	112,2	79,2	107,5	68,8
Fabricarea articolelor de îmbrăcăminte Manufacture of wearing apparel	77,3	113,7	104,7	96,0	77,6	107,3	111,1	107,4	83,7	109,1	104,2	105,1	76,1
Tăbăcirea și finisarea pieilor; fabricarea articolelor de voiaj și marochinărie, harnașamentelor și încălțămintei; prepararea și vopsirea blănurilor Tanning and dressing of leather; manufacture of travel and leather goods, harness and footwear; preparation and dyeing of furs	68,9	123,8	110,4	105,1	70,2	119,6	106,3	102,4	82,4	111,9	100,2	103,8	62,6
Prelucrarea lemnului, fabricarea produselor din lemn și plută, cu excepția mobilei; fabricarea articolelor din paie și din alte materiale vegetale împletite Manufacture of wood and of products of wood and cork, except furniture; manufacture of articles of straw and plaiting materials	97,7	91,3	106,2	98,4	82,8	108,3	105,5	107,9	94,5	97,8	83,7	108,5	91,2
Fabricarea hârtiei și a produselor din hârtie Manufacture of paper and paper products	93,4	112,4	95,6	108,8	84,7	95,9	118,3	99,7	88,2	100,0	90,3	118,7	87,3
Tipărirea și reproducerea pe suporturi a înregistrărilor Printing and reproduction of recorded media	97,4	99,9	110,6	109,8	84,8	87,2	100,8	108,4	107,9	108,8	85,8	100,4	96,6
Fabricarea produselor de cocserie și a produselor obținute din prelucrarea țițeiului Manufacture of coke and refined petroleum products	108,1	88,6	103,4	77,3	129,6	103,9	88,3	93,7	107,5	122,0	87,9	104,9	101,5

1. INDICII PRODUCȚIEI INDUSTRIALE – serie brută
INDUSTRIAL PRODUCTION INDICES – unadjusted series

- continuare -

- continued -

	luna precedentă = 100 / previous month = 100												
	2018					2019							
	aug	sep	oct	nov	dec	ian	feb	mar	apr	mai	iun	iul ⁽¹⁾	aug ⁽²⁾
	Aug	Sep	Oct	Nov	Dec	Jan	Feb	Mar	Apr	May	June	July ⁽¹⁾	Aug ⁽²⁾
Fabricarea substanțelor și a produselor chimice	96,1	91,3	109,5	83,2	90,4	107,0	101,1	116,1	98,4	104,5	84,3	118,5	100,1
<i>Manufacture of chemicals and chemical products</i>													
Fabricarea produselor farmaceutice de bază și a preparatelor farmaceutice	80,3	121,6	117,4	87,2	88,4	118,3	118,1	92,8	112,4	85,0	87,3	111,4	62,4
<i>Manufacture of basic pharmaceutical products and pharmaceutical preparations</i>													
Fabricarea produselor din cauciuc și mase plastice	92,1	107,1	106,5	93,9	76,3	112,0	112,0	109,5	90,4	110,5	101,7	93,1	92,8
<i>Manufacture of rubber and plastic products</i>													
Fabricarea altor produse din minerale nemetalice	103,8	96,7	103,4	89,6	66,5	77,2	140,7	137,5	99,8	105,7	99,9	108,0	98,8
<i>Manufacture of other non-metallic mineral products</i>													
Industria metalurgică	88,9	105,5	111,2	94,2	90,6	102,6	104,9	107,1	96,5	101,8	95,4	102,8	83,9
<i>Manufacture of basic metals</i>													
Industria construcțiilor metalice și a produselor din metal, exclusiv mașini, utilaje și instalații	78,4	117,5	106,8	104,7	79,8	79,9	127,8	100,2	91,0	111,2	91,6	106,5	81,0
<i>Manufacture of fabricated metal products, except machinery and equipment</i>													
Fabricarea calculatoarelor și a produselor electronice și optice	94,7	114,2	106,5	99,3	83,9	94,2	113,3	113,5	81,8	106,7	93,3	101,2	101,9
<i>Manufacture of computers, electronic and optical products</i>													
Fabricarea echipamentelor electrice	95,4	109,2	114,1	98,4	64,2	122,8	106,8	113,2	88,3	112,8	92,1	103,6	86,5
<i>Manufacture of electrical equipment</i>													
Fabricarea de mașini, utilaje și echipamente n.c.a.	82,8	128,0	101,4	96,9	87,8	94,0	115,6	111,7	74,6	124,7	97,3	94,9	82,1
<i>Manufacture of machinery and equipment n.e.c.</i>													
Fabricarea autovehiculelor de transport rutier, a remorcilor și semiremorcilor	77,9	130,2	107,8	98,5	72,5	128,6	103,9	106,4	88,3	111,9	87,0	101,8	76,2
<i>Manufacture of motor vehicles, trailers and semi-trailers</i>													
Fabricarea altor mijloace de transport	99,3	94,1	110,5	121,6	75,9	88,7	117,9	112,1	85,4	112,1	98,0	102,0	83,2
<i>Manufacture of other transport equipment</i>													
Fabricarea de mobilă	105,4	98,2	118,7	95,1	72,9	115,2	100,2	105,5	90,0	112,9	93,0	102,6	95,0
<i>Manufacture of furniture</i>													
Alte activități industriale n.c.a.	71,5	135,4	109,6	102,1	67,7	113,0	116,7	113,0	94,6	112,7	82,7	131,7	56,3
<i>Other manufacturing n.e.c.</i>													
Repararea, întreținerea și instalarea mașinilor și echipamentelor	103,7	114,5	100,7	92,7	118,3	56,2	120,6	131,4	100,1	104,9	86,2	111,6	75,9
<i>Repair, maintenance and installation of machinery and equipment</i>													
Producția și furnizarea de energie electrică și termică, gaze, apă caldă și aer condiționat	101,5	93,1	111,7	107,5	114,5	98,1	91,3	98,4	84,6	100,5	99,0	98,0	97,9
<i>Electricity, gas, steam and air conditioning production and supply</i>													

1. INDICIIL PRODUCȚIEI INDUSTRIALE – serie brută
INDUSTRIAL PRODUCTION INDICES – unadjusted series

- continuare -

- continued -

	luna precedentă = 100 / previous month = 100												
	2018					2019							
	aug Aug	sep Sep	oct Oct	nov Nov	dec Dec	ian Jan	feb Feb	mar Mar	apr Apr	mai May	iun June	iul ¹⁾ July ¹⁾	aug ²⁾ Aug ²⁾
Producția și furnizarea de energie electrică și termică, gaze, apă caldă și aer condiționat <i>Electricity, gas, steam and air conditioning production and supply</i>	101,5	93,1	111,7	107,5	114,5	98,1	91,3	98,4	84,6	100,5	99,0	98,0	97,9
Industrie - total <i>Industry - total</i>													
pe marile grupe industriale: <i>by broad industrial groups:</i>													
- industria bunurilor intermediare <i>intermediate goods industry</i>	93,8	103,6	107,7	94,7	78,1	102,6	110,8	115,0	93,8	105,6	94,0	103,6	90,5
- industria bunurilor de capital <i>capital goods industry</i>	81,9	123,7	106,1	100,9	79,0	104,1	110,8	107,7	85,8	113,3	90,6	102,1	78,9
- industria bunurilor de folosință îndelungată <i>durable goods industry</i>	99,0	107,3	115,4	94,6	69,2	119,0	107,5	99,7	89,9	115,9	91,5	101,0	97,0
- industria bunurilor de uz curent <i>current use goods industry</i>	91,1	105,1	108,3	98,1	81,9	100,5	106,0	107,8	97,3	107,1	94,2	106,1	84,4
- industria energetică <i>energy industry</i>	101,4	93,8	109,6	104,0	113,2	98,9	91,1	99,8	87,3	101,8	97,5	99,3	98,4

¹⁾ Date rectificate. / *Rectified data.*

²⁾ Date provizorii. / *Provisional data.*

2. INDICII PRODUCȚIEI INDUSTRIALE – serie ajustată INDUSTRIAL PRODUCTION INDICES – adjusted series

- serie ajustată în funcție de numărul de zile lucrătoare -

- adjusted series according to the working days number -

	luna precedentă = 100 / previous month = 100												
	2018					2019							
	aug	sep	oct	nov	dec	ian	feb	mar	apr	mai	iun	iul ⁽¹⁾	aug ⁽²⁾
	Aug	Sep	Oct	Nov	Dec	Jan	Feb	Mar	Apr	May	June	July ⁽¹⁾	Aug ⁽²⁾
INDUSTRIE INDUSTRY	91,1	111,7	100,6	103,8	91,8	96,5	100,7	110,2	92,0	104,4	97,4	96,9	90,3
Industria extractivă Mining and quarrying	98,8	99,1	104,6	98,7	94,7	93,6	96,4	113,8	99,4	98,0	98,2	98,5	97,3
Extracția cărbunelui superior și inferior Mining of coal and lignite	105,3	104,3	113,9	93,3	97,9	82,9	106,6	120,5	82,7	106,8	85,3	102,8	97,9
Extracția petrolului brut și a gazelor naturale Extraction of crude petroleum and natural gas	98,7	98,0	103,6	98,5	105,1	100,8	91,2	106,4	94,9	100,7	95,7	102,6	99,1
Extracția minereurilor metalifere Mining of metal ores	88,3	111,7	90,0	89,4	42,5	267,3	94,1	104,8	75,0	114,4	120,6	114,2	77,8
Alte activități extractive Other mining and quarrying	111,2	92,1	104,3	94,1	81,9	76,1	109,0	139,1	112,1	95,9	91,1	105,4	101,5
Activități de servicii anexe extracției Mining support service activities	90,0	104,0	104,9	114,9	103,7	72,8	87,4	117,7	108,5	91,4	120,2	71,6	86,7
Industria prelucrătoare Manufacturing	89,0	116,1	99,6	101,8	86,9	98,9	103,6	112,4	91,7	106,1	97,9	95,2	89,7
Industria alimentară Manufacture of food products	103,9	101,8	107,4	98,9	90,5	92,2	96,1	111,6	104,0	103,7	95,5	99,5	98,4
Fabricarea băuturilor Manufacture of beverages	103,7	94,4	85,3	108,6	92,7	83,7	97,3	126,2	100,7	115,8	110,8	96,1	98,8
Fabricarea produselor din tutun Manufacture of tobacco products	93,3	101,9	105,2	102,4	84,5	111,6	107,1	109,7	80,1	97,5	97,2	105,8	113,3
Fabricarea produselor textile Manufacture of textiles	71,7	134,2	106,9	98,1	78,5	115,3	110,1	107,2	86,4	108,2	84,6	97,7	73,1
Fabricarea articolelor de îmbrăcăminte Manufacture of wearing apparel	77,4	117,3	98,9	99,1	83,2	104,4	105,5	110,4	84,3	105,7	110,1	97,2	79,8
Tăbăcirea și finisarea pieilor; fabricarea articolelor de voiaj și marochinărie, harnașamentelor și încălțămintei; prepararea și vopsirea blănurilor Tanning and dressing of leather; manufacture of travel and leather goods, harness and footwear; preparation and dyeing of furs	67,9	132,3	103,6	107,9	75,2	118,4	99,3	105,1	84,3	105,1	107,4	97,0	64,7
Prelucrarea lemnului, fabricarea produselor din lemn și plută, cu excepția mobilei; fabricarea articolelor din paie și din alte materiale vegetale împletite Manufacture of wood and of products of wood and cork, except furniture; manufacture of articles of straw and plaiting materials	97,7	93,1	102,4	100,3	86,5	106,4	102,2	109,8	94,8	96,0	87,0	102,6	94,3
Fabricarea hârtiei și a produselor din hârtie Manufacture of paper and paper products	93,4	115,6	91,0	111,8	89,7	93,6	113,4	102,0	88,4	97,8	94,8	110,8	90,9
Tipărirea și reproducerea pe suporturi a înregistrărilor Printing and reproduction of recorded media	95,9	99,0	109,3	110,9	92,8	83,4	96,6	109,0	108,3	108,0	88,5	96,5	97,9

2. INDICII PRODUCȚIEI INDUSTRIALE – serie ajustată INDUSTRIAL PRODUCTION INDICES – adjusted series

- serie ajustată în funcție de numărul de zile lucrătoare -
- continuare -

- adjusted series according to the working days number -
- continued -

	luna precedentă = 100 / previous month = 100												
	2018					2019							
	aug Aug	sep Sep	oct Oct	nov Nov	dec Dec	ian Jan	feb Feb	mar Mar	apr Apr	mai May	iun June	iul ⁽¹⁾ July ⁽¹⁾	aug ⁽²⁾ Aug ⁽²⁾
Fabricarea produselor de cocserie și a produselor obținute din prelucrarea țițeiului <i>Manufacture of coke and refined petroleum products</i>	108,1	88,6	103,2	77,4	129,9	103,1	89,2	92,9	107,8	122,0	88,1	104,5	101,7
Fabricarea substanțelor și a produselor chimice <i>Manufacture of chemicals and chemical products</i>	96,1	94,0	104,4	85,5	96,9	103,9	96,2	119,0	98,9	101,8	89,1	109,7	104,5
Fabricarea produselor farmaceutice de bază și a preparatelor farmaceutice <i>Manufacture of basic pharmaceutical products and pharmaceutical preparations</i>	80,3	123,9	113,6	88,8	91,8	116,5	113,1	95,8	112,6	83,7	90,4	106,0	64,4
Fabricarea produselor din cauciuc și mase plastice <i>Manufacture of rubber and plastic products</i>	92,6	106,8	103,7	97,1	80,9	109,2	106,7	109,9	92,7	108,3	103,7	89,4	94,0
Fabricarea altor produse din minerale nemetalice <i>Manufacture of other non-metallic mineral products</i>	103,8	97,8	101,4	90,7	69,2	77,0	135,4	138,5	100,0	104,3	102,1	104,8	100,5
Industria metalurgică <i>Manufacture of basic metals</i>	89,6	106,0	108,0	96,5	96,6	101,3	98,9	108,3	97,7	100,0	98,7	97,2	86,3
Industria construcțiilor metalice și a produselor din metal, exclusiv mașini, utilaje și instalații <i>Manufacture of fabricated metal products, except machinery and equipment</i>	76,3	124,0	101,2	108,0	83,3	77,8	122,1	102,2	95,4	103,7	96,5	101,4	82,6
Fabricarea calculatoarelor și a produselor electronice și optice <i>Manufacture of computers, electronic and optical products</i>	94,6	118,5	99,8	103,0	90,7	91,3	107,8	116,1	82,3	103,1	99,0	92,9	107,3
Fabricarea echipamentelor electrice <i>Manufacture of electrical equipment</i>	95,4	113,2	107,1	102,0	69,4	119,8	100,1	117,1	89,0	108,6	98,4	94,0	91,8
Fabricarea de mașini, utilaje și echipamente n.c.a. <i>Manufacture of machinery and equipment n.e.c.</i>	82,8	130,9	97,6	99,1	92,0	92,4	111,8	113,6	75,0	121,9	101,1	89,9	84,8
Fabricarea autovehiculelor de transport rutier, a remorcilor și semiremorcilor <i>Manufacture of motor vehicles, trailers and semi-trailers</i>	76,7	134,5	104,7	99,0	77,7	124,4	100,9	107,7	89,4	109,1	91,3	95,7	79,2
Fabricarea altor mijloace de transport <i>Manufacture of other transport equipment</i>	97,6	102,7	100,5	126,1	83,7	86,1	108,2	115,7	88,3	103,9	103,8	95,8	87,5
Fabricarea de mobilă <i>Manufacture of furniture</i>	104,7	102,5	110,1	100,2	79,0	110,0	94,8	108,4	91,7	108,1	97,5	94,9	100,4
Alte activități industriale n.c.a. <i>Other manufacturing n.e.c.</i>	71,5	139,7	103,6	105,5	72,4	110,3	112,4	114,5	95,3	109,1	88,3	119,9	59,6
Repararea, întreținerea și instalarea mașinilor și echipamentelor <i>Repair, maintenance and installation of machinery and equipment</i>	103,6	115,5	99,3	93,4	120,2	55,8	118,9	132,5	100,1	104,5	87,1	109,9	76,6

2. INDICII PRODUCȚIEI INDUSTRIALE – serie ajustată INDUSTRIAL PRODUCTION INDICES – adjusted series

- serie ajustată în funcție de numărul de zile lucrătoare -
- continuare -

- adjusted series according to the working days number –
- continued -

	luna precedentă = 100 / previous month = 100												
	2018					2019							
	aug	sep	oct	nov	dec	ian	feb	mar	apr	mai	iun	iul ¹⁾	aug ²⁾
	Aug	Sep	Oct	Nov	Dec	Jan	Feb	Mar	Apr	May	June	July ¹⁾	Aug ²⁾
Producția și furnizarea de energie electrică și termică, gaze, apă caldă și aer condiționat	101,5	93,8	110,2	108,2	116,4	97,4	90,9	98,3	84,8	99,7	100,0	96,6	98,7
<i>Electricity, gas, steam and air conditioning production and supply</i>													
Producția și furnizarea de energie electrică și termică, gaze, apă caldă și aer condiționat	101,5	93,8	110,2	108,2	116,4	97,4	90,9	98,3	84,8	99,7	100,0	96,6	98,7
<i>Electricity, gas, steam and air conditioning production and supply</i>													
Industria - total													
<i>Industry - total</i>													
pe marile grupe industriale:													
<i>by broad industrial groups:</i>													
- industria bunurilor intermediare	93,9	105,9	103,6	96,8	81,8	100,8	107,6	116,4	94,2	103,4	97,6	98,2	93,5
<i>intermediate goods industry</i>													
- industria bunurilor de capital	80,5	131,5	99,0	103,4	85,6	101,5	104,2	111,1	87,6	107,0	97,2	93,9	82,9
<i>capital goods industry</i>													
- industria bunurilor de folosință îndelungată	96,9	112,9	106,8	99,9	75,5	114,3	99,8	102,1	94,3	107,7	98,3	91,9	101,7
<i>durable goods industry</i>													
- industria bunurilor de uz curent	90,8	106,5	103,6	102,1	89,1	96,7	99,6	109,3	99,3	104,3	98,5	98,7	87,2
<i>current use goods industry</i>													
- industria energetică	101,3	94,5	108,4	104,6	114,6	98,3	90,8	99,8	87,5	101,2	98,4	98,1	99,2
<i>energy industry</i>													

¹⁾ Date rectificative. / Rectified data.

²⁾ Date provizorii. / Provisional data.

3. INDICII PRODUCȚIEI INDUSTRIALE – serie brută INDUSTRIAL PRODUCTION INDICES – unadjusted series

	luna corespunzătoare din anul precedent = 100 / corresponding month of previous year = 100													1.1-31.VIII.2019
	2018					2019								în % față de
	aug	sep	oct	nov	dec	ian	feb	mar	apr	mai	iun	iul ¹⁾	aug ²⁾	in % as against
	Aug	Sep	Oct	Nov	Dec	Jan	Feb	Mar	Apr	May	June	July ¹⁾	Aug ²⁾	1.1-31.VIII.2018 ²⁾
INDUSTRIE INDUSTRY	103,8	100,6	103,5	102,5	99,2	100,1	101,9	99,8	101,5	100,3	93,7	97,0	93,0	98,4
Industria extractivă Mining and quarrying	96,9	95,5	96,9	99,5	91,3	101,1	98,5	101,3	107,8	97,7	92,1	92,6	91,0	97,6
Extracția cărbunelui superior și inferior Mining of coal and lignite	87,1	87,9	102,9	93,0	99,3	71,2	95,9	104,0	100,1	127,0	90,0	94,7	86,3	94,9
Extracția petrolului brut și a gazelor naturale Extraction of crude petroleum and natural gas	99,4	97,6	95,5	95,3	96,8	103,0	98,7	96,8	98,4	98,0	97,0	95,0	95,9	97,9
Extracția minereurilor metalifere Mining of metal ores	87,3	116,8	82,2	88,6	52,2	116,1	102,2	89,3	79,3	90,7	96,2	104,8	93,1	96,3
Alte activități extractive Other mining and quarrying	109,7	103,3	102,2	97,9	71,3	107,5	112,5	120,2	141,9	106,3	90,5	103,6	89,9	107,2
Activități de servicii anexe extracției Mining support service activities	79,8	82,9	96,0	117,3	94,1	93,2	88,7	101,2	113,8	86,0	81,8	73,2	75,8	88,3
Industria prelucrătoare Manufacturing	104,2	101,0	104,2	103,0	99,4	99,4	103,0	101,2	101,6	99,8	92,7	97,6	93,4	98,5
Industria alimentară Manufacture of food products	102,0	97,6	100,2	98,4	97,5	102,5	100,4	95,7	109,0	102,8	101,9	105,5	95,5	101,5
Fabricarea băuturilor Manufacture of beverages	95,4	114,3	101,4	108,9	102,7	95,1	97,5	89,9	98,2	97,2	98,9	109,1	100,6	98,5
Fabricarea produselor din tutun Manufacture of tobacco products	75,4	81,1	86,6	86,9	95,0	91,5	106,7	96,3	86,7	88,1	86,1	91,7	109,9	94,4
Fabricarea produselor textile Manufacture of textiles	93,7	91,2	103,0	88,8	88,5	86,6	90,3	93,0	94,8	97,1	76,4	85,7	82,3	88,5
Fabricarea articolelor de îmbrăcăminte Manufacture of wearing apparel	91,8	84,5	92,0	88,3	90,9	82,8	88,7	87,8	90,8	84,1	85,5	87,8	86,5	86,7
Tăbăcirea și finisarea pieilor; fabricarea articolelor de voiaj și marochinărie, harnașamentelor și încălțăminte; prepararea și vopsirea blănușilor Tanning and dressing of leather; manufacture of travel and leather goods, harness and footwear; preparation and dyeing of furs	95,0	84,0	94,9	98,5	93,0	82,3	87,3	88,2	87,6	83,4	87,4	86,9	78,9	85,5
Prelucrarea lemnului, fabricarea produselor din lemn și plută, cu excepția mobilei; fabricarea articolelor din paie și din alte materiale vegetale împletite Manufacture of wood and of products of wood and cork, except furniture; manufacture of articles of straw and plaiting materials	111,3	99,6	96,2	92,0	87,6	99,3	113,1	103,0	108,0	98,8	73,6	79,7	74,4	92,6
Fabricarea hârtiei și a produselor din hârtie Manufacture of paper and paper products	100,2	112,3	94,9	103,7	106,7	102,3	120,1	112,6	114,0	96,0	83,8	99,0	92,5	102,0
Tipărirea și reproducerea pe suporturi a înregistrărilor Printing and reproduction of recorded media	87,7	87,3	96,0	94,4	86,2	93,8	93,6	87,6	111,4	107,5	88,3	96,4	95,6	96,6

3. INDICII PRODUCȚIEI INDUSTRIALE – serie brută
INDUSTRIAL PRODUCTION INDICES – unadjusted series

- continuare -

- continued -

	luna corespunzătoare din anul precedent = 100 / corresponding month of previous year = 100													1.1-31.VIII.2019 în % față de 1.1-31.VIII.2018 ²⁾
	2018					2019								
	aug	sep	oct	nov	dec	ian	feb	mar	apr	mai	iun	iul ¹⁾	aug ²⁾	
	Aug	Sep	Oct	Nov	Dec	Jan	Feb	Mar	Apr	May	June	July ¹⁾	Aug ²⁾	
Fabricarea produselor de cocserie și a produselor obținute din prelucrarea țițeiului <i>Manufacture of coke and refined petroleum products</i>	101,7	98,3	93,0	74,2	96,8	102,6	102,3	80,4	121,2	135,8	95,2	102,9	96,7	103,1
Fabricarea substanțelor și a produselor chimice <i>Manufacture of chemicals and chemical products</i>	105,4	92,1	99,8	87,6	97,3	104,8	102,3	102,7	107,1	98,0	84,8	93,3	97,3	98,3
Fabricarea produselor farmaceutice de bază și a preparatelor farmaceutice <i>Manufacture of basic pharmaceutical products and pharmaceutical preparations</i>	112,7	101,4	98,9	86,0	110,0	93,5	103,8	89,9	115,2	90,7	74,2	106,8	82,9	94,4
Fabricarea produselor din cauciuc și mase plastice <i>Manufacture of rubber and plastic products</i>	102,9	101,5	104,3	103,3	104,6	100,9	102,3	103,6	105,2	106,0	100,2	97,9	98,7	101,8
Fabricarea altor produse din minerale nemetalice <i>Manufacture of other non-metallic mineral products</i>	111,5	106,3	108,2	104,2	103,8	112,7	112,0	122,6	105,1	93,2	97,0	105,1	100,0	104,3
Industria metalurgică <i>Manufacture of basic metals</i>	100,8	93,8	99,2	111,0	101,9	102,1	105,5	100,7	100,5	95,8	93,8	98,9	93,3	98,8
Industria construcțiilor metalice și a produselor din metal, exclusiv mașini, utilaje și instalații <i>Manufacture of fabricated metal products, except machinery and equipment</i>	93,8	97,5	93,8	109,5	96,0	90,4	100,0	97,1	99,2	91,6	84,7	83,0	85,7	91,2
Fabricarea calculatoarelor și a produselor electronice și optice <i>Manufacture of computers, electronic and optical products</i>	101,0	97,2	105,9	106,1	104,1	97,7	102,8	105,3	110,0	102,4	91,7	95,7	103,0	101,0
Fabricarea echipamentelor electrice <i>Manufacture of electrical equipment</i>	116,0	111,7	123,1	116,1	108,1	108,2	106,2	104,4	99,7	105,0	97,4	105,9	96,0	102,8
Fabricarea de mașini, utilaje și echipamente n.c.a. <i>Manufacture of machinery and equipment n.e.c.</i>	107,6	105,0	108,1	102,2	107,4	94,6	101,0	96,9	85,3	98,8	100,7	95,4	94,5	96,0
Fabricarea autovehiculelor de transport rutier, a remorcilor și semiremorcilor <i>Manufacture of motor vehicles, trailers and semi-trailers</i>	113,2	111,7	116,7	114,7	103,5	108,6	110,2	106,9	100,4	104,6	90,0	97,2	95,1	101,6
Fabricarea altor mijloace de transport <i>Manufacture of other transport equipment</i>	122,6	103,8	97,7	110,6	93,0	95,2	104,0	112,0	105,5	110,0	133,9	106,8	89,6	106,6
Fabricarea de mobilă <i>Manufacture of furniture</i>	99,4	90,2	100,8	87,8	82,6	86,7	87,1	91,0	91,3	92,1	92,8	100,8	90,8	91,4
Alte activități industriale n.c.a. <i>Other manufacturing n.e.c.</i>	99,3	96,7	102,8	105,8	97,0	97,6	99,5	113,5	109,8	116,2	99,3	126,8	99,9	108,4
Repararea, întreținerea și instalarea mașinilor și echipamentelor <i>Repair, maintenance and installation of machinery and equipment</i>	88,1	85,9	85,0	84,8	91,5	83,2	106,7	113,0	127,8	99,8	92,2	118,1	86,4	103,0

3. INDICII PRODUCȚIEI INDUSTRIALE – serie brută
INDUSTRIAL PRODUCTION INDICES – unadjusted series

- continuare -

- continued -

	luna corespunzătoare din anul precedent = 100 / corresponding month of previous year = 100													1.1-31.VIII.2019 în % față de in % as against 1.1-31.VIII.2018 ²⁾
	2018					2019								
	aug	sep	oct	nov	dec	ian	feb	mar	apr	mai	iun	iul ¹⁾	aug ²⁾	
	Aug	Sep	Oct	Nov	Dec	Jan	Feb	Mar	Apr	May	June	July ¹⁾	Aug ²⁾	
Producția și furnizarea de energie electrică și termică, gaze, apă caldă și aer condiționat														
<i>Electricity, gas, steam and air conditioning production and supply</i>														
Producția și furnizarea de energie electrică și termică, gaze, apă caldă și aer condiționat	104,5	99,7	101,9	100,3	101,5	103,5	97,0	91,5	98,2	105,7	102,8	94,4	91,0	97,8
<i>Electricity, gas, steam and air conditioning production and supply</i>														
Industrie - total														
<i>Industry - total</i>														
pe marile grupe industriale:														
<i>by broad industrial groups:</i>														
- industria bunurilor intermediare	106,6	102,9	105,9	103,8	100,9	103,6	106,1	107,0	106,9	100,1	92,2	97,6	94,1	100,7
<i>intermediate goods industry</i>														
- industria bunurilor de capital	106,5	103,9	106,4	109,5	100,0	100,0	105,3	103,6	97,9	100,9	92,8	95,6	92,1	98,6
<i>capital goods industry</i>														
- industria bunurilor de folosință îndelungată	96,8	94,2	104,2	94,4	88,5	94,0	94,5	89,1	94,1	96,8	92,0	98,6	96,6	94,4
<i>durable goods industry</i>														
- industria bunurilor de uz curent	97,6	94,0	97,8	95,4	96,2	93,3	96,1	92,5	102,7	96,3	92,3	99,6	92,2	95,6
<i>current use goods industry</i>														
- industria energetică	103,2	99,1	100,1	97,9	100,5	103,2	97,5	91,9	99,3	105,8	101,1	95,0	92,3	98,1
<i>energy industry</i>														

¹⁾ Date rectificate. / Rectified data.

²⁾ Date provizorii. / Provisional data.

4. INDICIIL PRODUȚIEI INDUSTRIALE – serie ajustată
INDUSTRIAL PRODUCTION INDICES – adjusted series

- serie ajustată în funcție de numărul de zile lucrătoare -

- adjusted series according to the working days number -

	luna corespunzătoare din anul precedent = 100 / corresponding month of previous year = 100												1.1-31.VIII.2019 în % față de in % as against 1.1-31.VIII.2018 ²⁾	
	2018					2019								
	aug	sep	oct	nov	dec	ian	feb	mar	apr	mai	iun	iul ¹⁾		aug ²⁾
	Aug	Sep	Oct	Nov	Dec	Jan	Feb	Mar	Apr	May	June	July ¹⁾	Aug ²⁾	
INDUSTRIE INDUSTRY	104,5	104,0	100,5	103,9	100,3	100,0	101,9	101,5	99,5	97,9	96,4	94,7	93,9	98,2
Industria extractivă Mining and quarrying	96,9	95,6	96,8	99,5	91,2	101,0	98,6	101,5	107,4	97,5	92,0	92,5	91,1	97,5
Extracția cărbunelui superior și inferior Mining of coal and lignite	84,3	90,0	102,4	90,6	95,0	72,4	95,8	106,4	101,2	124,6	97,3	94,2	87,6	96,2
Extracția petrolului brut și a gazelor naturale Extraction of crude petroleum and natural gas	99,5	97,6	95,7	95,6	97,7	103,0	98,8	96,5	98,4	97,3	96,5	95,2	95,6	97,7
Extracția minereurilor metalifere Mining of metal ores	87,3	115,7	82,9	88,5	50,6	116,0	102,2	88,7	79,7	91,3	95,7	105,2	92,7	96,2
Alte activități extractive Other mining and quarrying	113,8	106,9	97,0	103,5	81,3	111,3	112,5	120,1	131,1	106,1	94,3	98,0	89,4	106,1
Activități de servicii anexe extracției Mining support service activities	76,8	86,0	95,6	109,5	92,4	92,8	88,9	107,4	103,0	78,2	84,8	74,7	72,0	87,0
Industria prelucrătoare Manufacturing	104,4	105,2	100,3	103,8	100,1	99,7	103,4	103,9	99,7	97,3	95,1	95,1	95,9	98,7
Industria alimentară Manufacture of food products	102,0	99,8	97,9	98,4	95,7	102,7	100,4	97,8	106,6	100,5	104,2	103,1	97,7	101,6
Fabricarea băuturilor Manufacture of beverages	95,4	116,3	99,8	108,9	101,1	95,0	97,5	91,3	96,1	95,3	100,2	107,3	102,2	98,3
Fabricarea produselor din tutun Manufacture of tobacco products	76,8	80,0	86,4	87,9	88,7	91,4	106,4	95,4	86,1	87,9	87,7	91,1	110,7	94,4
Fabricarea produselor textile Manufacture of textiles	93,7	93,7	100,2	88,8	86,0	86,5	90,2	95,7	92,2	94,5	78,7	83,2	84,9	88,4
Fabricarea articolelor de îmbrăcăminte Manufacture of wearing apparel	91,8	86,7	89,8	88,3	88,7	82,8	88,7	90,0	88,5	82,0	87,5	85,8	88,5	86,7
Tăbăcirea și finisarea pieilor; fabricarea articolelor de voiaj și marochinărie, harnașamentelor și încălțămintei; prepararea și vopsirea blănurilor Tanning and dressing of leather; manufacture of travel and leather goods, harness and footwear; preparation and dyeing of furs	91,2	88,1	93,7	96,5	87,3	82,7	87,4	90,9	85,0	79,3	88,0	86,1	82,0	85,3
Prelucrarea lemnului, fabricarea produselor din lemn și plută, cu excepția mobilei; fabricarea articolelor din paie și din alte materiale vegetale împletite Manufacture of wood and of products of wood and cork, except furniture; manufacture of articles of straw and plaiting materials	111,4	101,1	94,7	91,9	86,1	98,9	113,2	104,5	105,8	97,3	75,0	78,4	75,7	92,5
Fabricarea hârtiei și a produselor din hârtie Manufacture of paper and paper products	100,1	114,6	92,9	103,6	103,6	101,7	120,1	114,8	110,4	93,8	85,3	97,0	94,4	101,6
Tipărirea și reproducerea pe suporturi a înregistrărilor Printing and reproduction of recorded media	89,9	88,4	92,7	94,5	89,8	93,5	93,7	90,7	107,1	106,6	91,5	93,6	95,6	96,5

4. INDICIIL PRODUCȚIEI INDUSTRIALE – serie ajustată
INDUSTRIAL PRODUCTION INDICES – adjusted series

- serie ajustată în funcție de numărul de zile lucrătoare -
- continuare -

- adjusted series according to the working days number -
- continued -

	luna corespunzătoare din anul precedent = 100 / corresponding month of previous year = 100												1.1-31.VIII.2019 în % față de in % as against 1.1-31.VIII.2018 ²⁾	
	2018					2019								
	aug	sep	oct	nov	dec	ian	feb	mar	apr	mai	iun	iul ¹⁾		aug ²⁾
	Aug	Sep	Oct	Nov	Dec	Jan	Feb	Mar	Apr	May	June	July ¹⁾	Aug ²⁾	
Fabricarea produselor de cocserie și a produselor obținute din prelucrarea șteiului <i>Manufacture of coke and refined petroleum products</i>	101,8	98,5	92,9	74,3	98,1	102,7	101,9	80,2	121,1	135,9	95,5	102,8	96,8	103,1
Fabricarea substanțelor și a produselor chimice <i>Manufacture of chemicals and chemical products</i>	105,4	94,2	97,9	87,8	95,9	104,8	102,3	104,8	104,7	96,2	87,5	91,4	99,4	98,5
Fabricarea produselor farmaceutice de bază și a preparatelor farmaceutice <i>Manufacture of basic pharmaceutical products and pharmaceutical preparations</i>	112,7	102,9	97,5	86,0	107,9	93,1	103,7	91,1	112,9	89,4	75,4	105,1	84,2	94,2
Fabricarea produselor din cauciuc și mase plastice <i>Manufacture of rubber and plastic products</i>	103,0	103,7	101,9	104,0	104,6	100,7	102,4	105,0	102,8	103,4	102,0	96,1	97,6	101,3
Fabricarea altor produse din minerale nemetalice <i>Manufacture of other non-metallic mineral products</i>	111,5	107,2	107,3	104,2	102,3	112,6	112,0	123,7	104,0	92,4	98,0	104,2	100,9	104,3
Industria metalurgică <i>Manufacture of basic metals</i>	100,0	95,8	97,4	109,6	98,7	101,8	105,5	103,0	98,2	93,6	96,6	97,4	93,8	98,6
Industria construcțiilor metalice și a produselor din metal, exclusiv mașini, utilaje și instalații <i>Manufacture of fabricated metal products, except machinery and equipment</i>	92,1	102,5	91,2	111,6	94,3	90,2	100,0	97,9	97,3	88,6	84,3	80,9	87,6	90,5
Fabricarea calculatoarelor și a produselor electronice și optice <i>Manufacture of computers, electronic and optical products</i>	101,0	100,0	102,9	106,1	101,8	97,8	102,8	108,2	106,8	99,6	93,9	93,3	105,7	101,0
Fabricarea echipamentelor electrice <i>Manufacture of electrical equipment</i>	116,1	114,8	119,7	116,0	104,5	108,4	106,3	107,6	97,1	102,2	100,5	102,8	98,9	102,9
Fabricarea de mașini, utilaje și echipamente n.c.a. <i>Manufacture of machinery and equipment n.e.c.</i>	107,6	106,7	106,3	102,2	105,8	94,6	101,0	98,6	83,9	97,1	102,2	93,8	96,1	96,0
Fabricarea autovehiculelor de transport rutier, a remorcilor și semiremorcilor <i>Manufacture of motor vehicles, trailers and semi-trailers</i>	112,6	113,5	114,9	113,5	102,0	108,2	110,2	109,0	100,0	105,0	92,7	95,6	98,7	102,4
Fabricarea altor mijloace de transport <i>Manufacture of other transport equipment</i>	117,3	111,1	94,9	110,4	88,7	94,5	104,1	113,4	100,3	105,4	128,1	104,6	93,7	105,2
Fabricarea de mobilă <i>Manufacture of furniture</i>	99,5	93,5	96,9	89,9	82,3	87,0	87,1	92,2	89,4	90,8	93,3	97,0	93,0	91,1
Alte activități industriale n.c.a. <i>Other manufacturing n.e.c.</i>	99,3	98,9	100,2	105,8	94,1	97,4	99,5	116,4	106,9	113,2	102,6	123,3	102,8	108,1
Repararea, întreținerea și instalarea mașinilor și echipamentelor <i>Repair, maintenance and installation of machinery and equipment</i>	88,0	86,4	84,5	84,7	90,8	82,9	106,8	113,3	126,0	99,0	92,4	117,5	86,9	102,7

4. INDICII PRODUCȚIEI INDUSTRIALE – serie ajustată INDUSTRIAL PRODUCTION INDICES – adjusted series

- serie ajustată în funcție de numărul de zile lucrătoare -

- adjusted series according to the working days number –

- continuare -

- continued -

	luna corespunzătoare din anul precedent = 100 / corresponding month of previous year = 100													1.1-31.VIII.2019 în % față de 1.1-31.VIII.2018 ²⁾
	2018					2019								
	aug	sep	oct	nov	dec	ian	feb	mar	apr	mai	iun	iul ¹⁾	aug ²⁾	
	Aug	Sep	Oct	Nov	Dec	Jan	Feb	Mar	Apr	May	June	July ¹⁾	Aug ²⁾	
Producția și furnizarea de energie electrică și termică, gaze, apă caldă și aer condiționat	104,5	100,4	101,3	100,3	101,1	103,5	97,0	91,9	97,7	105,0	102,9	93,9	91,4	97,8
<i>Electricity, gas, steam and air conditioning production and supply</i>														
Producția și furnizarea de energie electrică și termică, gaze, apă caldă și aer condiționat	104,5	100,4	101,3	100,3	101,1	103,5	97,0	91,9	97,7	105,0	102,9	93,9	91,4	97,8
<i>Electricity, gas, steam and air conditioning production and supply</i>														
Industrie - total														
<i>Industry - total</i>														
pe marile grupe industriale:														
<i>by broad industrial groups:</i>														
- industria bunurilor intermediare	106,6	104,6	104,2	103,7	98,7	103,5	106,2	108,8	104,9	98,4	93,7	96,0	95,7	100,6
<i>intermediate goods industry</i>														
- industria bunurilor de capital	104,8	108,1	103,6	108,6	95,1	99,5	105,3	106,5	95,5	98,2	94,1	93,2	95,9	98,5
<i>capital goods industry</i>														
- industria bunurilor de folosință îndelungată	96,4	99,2	99,2	96,9	87,3	94,2	94,5	90,9	91,8	93,5	93,7	94,2	98,8	93,9
<i>durable goods industry</i>														
- industria bunurilor de uz curent	97,7	96,9	94,7	96,4	96,4	93,3	96,1	94,6	98,9	94,1	95,3	96,5	92,7	95,2
<i>current use goods industry</i>														
- industria energetică	103,2	99,6	99,7	98,0	100,2	103,1	97,5	92,3	98,7	105,2	101,3	94,7	92,7	98,1
<i>energy industry</i>														

¹⁾ Date rectificate. / Rectified data.

²⁾ Date provizorii. / Provisional data.

Indicii producției industriale în perioada august 2018 - august 2019
Industrial production indices during August 2018 - August 2019
 - serie brută / unadjusted series -

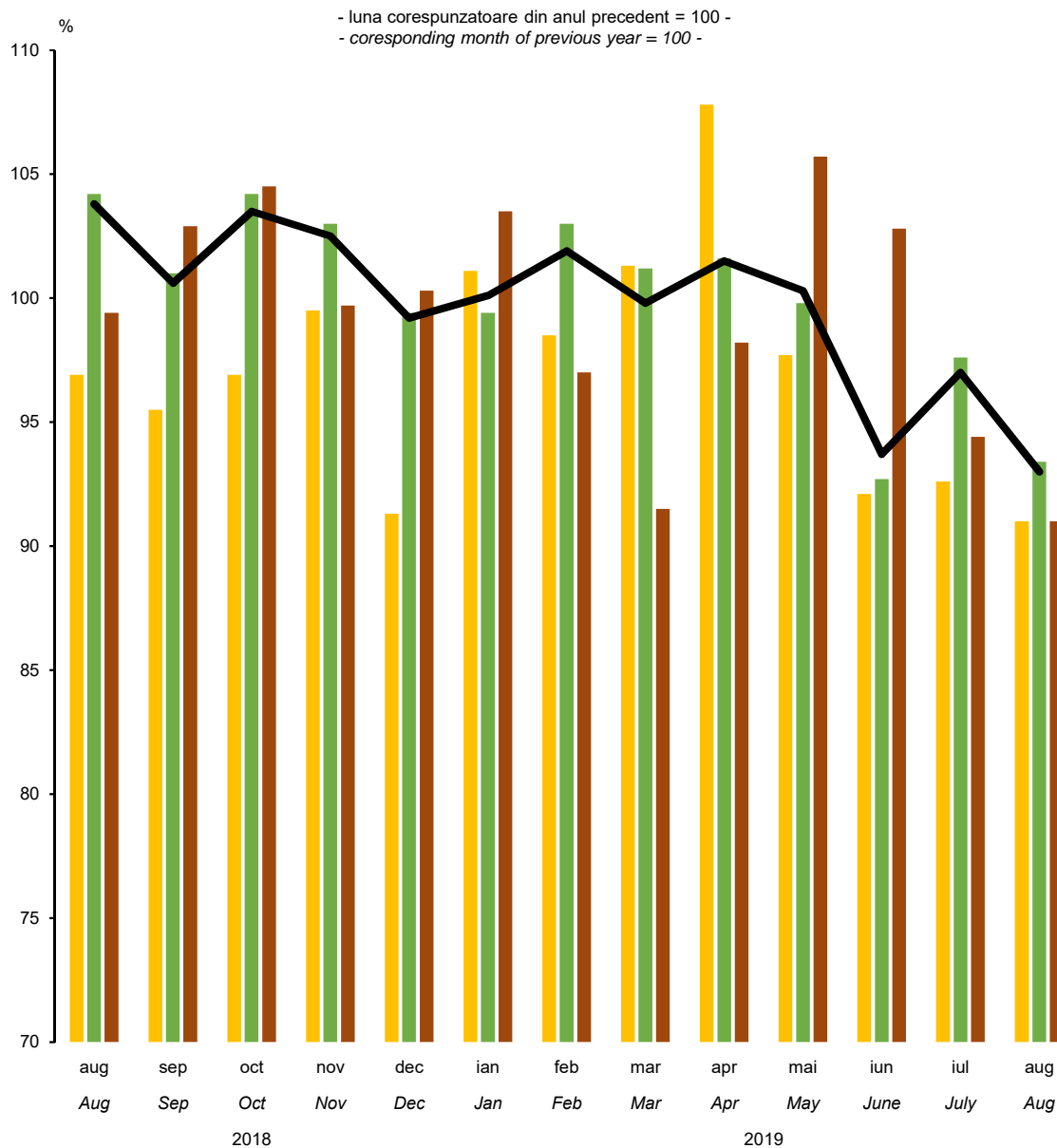

Industria extractivă / Mining and quarrying

Industria prelucrătoare / Manufacturing

Producția și furnizarea de energie electrică și termică, gaze, apă caldă și aer condiționat
 Electricity, gas, steam and air conditioning production and supply

Total / Total

5. INDICII PRODUCTIVITĂȚII MUNCII ÎN INDUSTRIE - serie brută
LABOUR PRODUCTIVITY INDICES IN INDUSTRY - unadjusted series

	luna precedentă = 100 / previous month = 100												
	2018					2019							
	aug	sep	oct	nov	dec	ian	feb	mar	apr	mai	iun	iul ⁽¹⁾	aug ⁽²⁾
	Aug	Sep	Oct	Nov	Dec	Jan	Feb	Mar	Apr	May	June	July ⁽¹⁾	Aug ⁽²⁾
INDUSTRIE	91,3	108,3	107,9	98,6	85,1	101,3	105,3	108,1	90,9	108,4	93,9	103,1	87,3
INDUSTRY													
Industria extractivă	98,1	99,3	105,0	98,8	95,0	96,3	95,2	112,2	98,2	97,9	98,4	99,3	96,5
<i>Mining and quarrying</i>													
Extracția cărbunelui superior și inferior	107,0	102,2	114,1	93,4	94,8	88,2	106,3	121,2	78,9	112,1	78,4	112,3	97,7
<i>Mining of coal and lignite</i>													
Extracția petrolului brut și a gazelor naturale	99,0	98,6	103,9	98,5	104,5	101,6	91,5	108,0	94,5	101,0	96,3	102,4	99,8
<i>Extraction of crude petroleum and natural gas</i>													
Extracția minereurilor metalifere	88,9	111,4	89,3	90,4	45,0	257,2	91,6	106,6	73,8	113,0	122,0	112,5	78,2
<i>Mining of metal ores</i>													
Alte activități extractive	107,8	93,7	111,1	89,4	73,0	83,5	113,7	135,9	106,1	94,6	87,9	117,4	94,4
<i>Other mining and quarrying</i>													
Activități de servicii anexe extracției	85,5	108,2	101,7	111,7	89,9	73,3	110,3	107,4	108,7	89,2	120,0	73,1	88,0
<i>Mining support service activities</i>													
Industria prelucrătoare	89,4	111,4	107,5	97,4	79,8	102,7	108,8	109,6	91,4	110,1	92,9	104,1	85,2
<i>Manufacturing</i>													
Industria alimentară	104,2	99,0	112,7	95,9	86,0	91,4	99,9	109,2	103,5	106,9	91,3	107,2	93,8
<i>Manufacture of food products</i>													
Fabricarea băuturilor	102,8	92,6	89,6	106,3	88,9	83,7	100,7	123,3	99,9	117,2	106,5	100,8	96,1
<i>Manufacture of beverages</i>													
Fabricarea produselor din tutun	90,0	101,8	108,9	98,2	86,8	107,1	104,6	108,1	82,9	94,1	92,1	110,4	107,5
<i>Manufacture of tobacco products</i>													
Fabricarea produselor textile	71,4	131,0	113,8	94,2	73,6	116,3	115,0	106,1	86,3	112,5	79,5	107,8	69,7
<i>Manufacture of textiles</i>													
Fabricarea articolelor de îmbrăcăminte	78,0	114,7	105,5	96,6	79,1	107,0	111,4	107,8	83,9	110,1	105,1	105,5	76,8
<i>Manufacture of wearing apparel</i>													
Tăbăcirea și finisarea pieilor; fabricarea articolelor de voiaj și marochinărie, harnașamentelor și încălțămintei; prepararea și vopsirea blănurilor	70,1	124,9	110,4	105,4	71,4	119,9	105,5	102,1	83,9	114,3	101,0	104,2	63,3
<i>Tanning and dressing of leather; manufacture of travel and leather goods, harness and footwear; preparation and dyeing of furs</i>													
Prelucrarea lemnului, fabricarea produselor din lemn și plută, cu excepția mobilei; fabricarea articolelor din paie și din alte materiale vegetale împletite	96,7	91,9	106,1	98,0	82,6	107,3	105,2	108,9	94,4	97,6	84,4	109,6	91,1
<i>Manufacture of wood and of products of wood and cork, except furniture; manufacture of articles of straw and plaiting materials</i>													
Fabricarea hârtiei și a produselor din hârtie	93,3	112,7	96,0	107,7	85,7	95,5	116,1	99,5	88,8	100,1	90,8	117,0	86,7
<i>Manufacture of paper and paper products</i>													
Tipărirea și reproducerea pe suporturi a înregistrărilor	97,5	99,8	111,3	109,7	86,7	82,7	101,2	107,6	108,0	109,4	86,7	100,1	97,4
<i>Printing and reproduction of recorded media</i>													
Fabricarea produselor de cocserie și a produselor obținute din prelucrarea țițeiului	108,1	88,6	103,6	77,3	129,1	103,9	88,3	93,9	105,8	119,5	88,4	105,3	101,0
<i>Manufacture of coke and refined petroleum products</i>													

5. INDICII PRODUCTIVITĂȚII MUNCII ÎN INDUSTRIE - serie brută
LABOUR PRODUCTIVITY INDICES IN INDUSTRY - unadjusted series

- continuare -

- continued -

	luna precedentă = 100 / previous month = 100												
	2018					2019							
	aug Aug	sep Sep	oct Oct	nov Nov	dec Dec	ian Jan	feb Feb	mar Mar	apr Apr	mai May	iun June	iul ⁽¹⁾ July ⁽¹⁾	aug ⁽²⁾ Aug ⁽²⁾
Fabricarea substanțelor și a produselor chimice <i>Manufacture of chemicals and chemical products</i>	96,8	91,1	109,7	83,6	90,4	106,7	101,6	116,2	98,4	104,6	84,3	117,1	99,3
Fabricarea produselor farmaceutice de bază și a preparatelor farmaceutice <i>Manufacture of basic pharmaceutical products and pharmaceutical preparations</i>	80,3	122,6	117,1	87,1	88,1	117,5	117,6	92,1	111,5	84,8	87,3	110,5	62,3
Fabricarea produselor din cauciuc și mase plastice <i>Manufacture of rubber and plastic products</i>	91,8	106,8	106,1	93,4	76,6	111,1	110,3	108,9	91,0	110,1	102,1	93,2	93,1
Fabricarea altor produse din minerale nemetalice <i>Manufacture of other non-metallic mineral products</i>	103,7	96,1	103,5	88,8	67,6	76,2	139,6	135,6	99,3	105,3	99,9	107,9	98,5
Industria metalurgică <i>Manufacture of basic metals</i>	88,8	106,3	111,0	94,0	90,2	102,2	104,9	106,9	96,3	102,0	96,2	102,8	84,1
Industria construcțiilor metalice și a produselor din metal, exclusiv mașini, utilaje și instalații <i>Manufacture of fabricated metal products, except machinery and equipment</i>	79,0	117,2	106,7	105,3	80,7	78,4	123,9	100,6	91,4	111,5	92,1	109,9	78,5
Fabricarea calculatoarelor și a produselor electronice și optice <i>Manufacture of computers, electronic and optical products</i>	95,2	113,8	105,6	98,4	84,0	93,3	112,5	112,8	81,7	106,8	93,7	100,3	102,1
Fabricarea echipamentelor electrice <i>Manufacture of electrical equipment</i>	95,2	109,0	113,9	98,1	64,0	121,0	106,9	114,1	88,5	112,4	92,6	103,9	86,7
Fabricarea de mașini, utilaje și echipamente n.c.a. <i>Manufacture of machinery and equipment n.e.c.</i>	83,1	127,9	101,6	96,9	87,9	92,7	115,7	111,4	74,9	125,1	97,8	95,6	82,3
Fabricarea autovehiculelor de transport rutier, a remorcilor și semiremorcilor <i>Manufacture of motor vehicles, trailers and semi-trailers</i>	79,2	131,0	108,3	98,1	73,3	128,1	104,1	107,3	89,3	113,2	88,1	102,0	76,7
Fabricarea altor mijloace de transport <i>Manufacture of other transport equipment</i>	99,4	93,8	109,9	121,1	76,2	86,1	118,7	109,9	84,8	112,0	97,4	101,6	83,7
Fabricarea de mobilă <i>Manufacture of furniture</i>	104,7	99,0	117,9	95,4	73,0	114,6	100,2	106,7	90,4	113,6	93,1	102,6	95,6
Alte activități industriale n.c.a. <i>Other manufacturing n.e.c.</i>	72,1	135,3	107,9	101,8	68,2	111,7	115,6	113,6	95,2	112,1	83,9	131,1	56,5
Repararea, întreținerea și instalarea mașinilor și echipamentelor <i>Repair, maintenance and installation of machinery and equipment</i>	105,0	114,3	100,7	92,8	120,2	53,6	124,2	131,1	100,6	104,8	86,1	111,8	75,1
Producția și furnizarea de energie electrică și termică, gaze, apă caldă și aer condiționat <i>Electricity, gas, steam and air conditioning production and supply</i>	101,9	93,0	112,0	107,2	114,3	98,3	92,0	97,8	84,4	100,7	98,9	97,8	98,0

5. INDICII PRODUCTIVITĂȚII MUNCII ÎN INDUSTRIE - serie brută
LABOUR PRODUCTIVITY INDICES IN INDUSTRY - unadjusted series

- continuare -

- continued -

	luna precedentă = 100 / previous month = 100												
	2018					2019							
	aug	sep	oct	nov	dec	ian	feb	mar	apr	mai	iun	iul ¹⁾	aug ²⁾
	Aug	Sep	Oct	Nov	Dec	Jan	Feb	Mar	Apr	May	June	July ¹⁾	Aug ²⁾
Producția și furnizarea de energie electrică și termică, gaze, apă caldă și aer condiționat <i>Electricity, gas, steam and air conditioning production and supply</i>	101,9	93,0	112,0	107,2	114,3	98,3	92,0	97,8	84,4	100,7	98,9	97,8	98,0
Industria - total <i>Industry - total</i>													
pe marile grupe industriale: <i>by broad industrial groups:</i>													
- industria bunurilor intermediare <i>intermediate goods industry</i>	93,7	103,8	107,4	94,4	78,5	102,0	109,9	114,7	93,8	105,7	94,4	104,0	90,2
- industria bunurilor de capital <i>capital goods industry</i>	82,8	123,9	106,3	100,7	79,7	103,1	110,6	108,1	86,4	113,9	91,3	102,6	78,7
- industria bunurilor de folosință îndelungată <i>durable goods industry</i>	98,4	107,8	114,7	94,9	69,2	118,4	107,6	101,0	90,4	115,8	91,6	100,8	97,5
- industria bunurilor de uz curent <i>current use goods industry</i>	91,6	105,6	108,4	98,2	83,0	98,1	105,5	107,8	97,6	107,6	94,7	106,3	84,8
- industria energetică <i>energy industry</i>	101,7	93,9	109,9	103,9	113,1	100,3	90,9	99,6	87,2	101,9	97,6	99,3	98,6

¹⁾ Date rectificate. / *Rectified data.*

²⁾ Date provizorii. / *Provisional data.*

6. INDICII PRODUCTIVITĂȚII MUNCII ÎN INDUSTRIE - serie brută
LABOUR PRODUCTIVITY INDICES IN INDUSTRY - unadjusted series

	luna corespunzătoare din anul precedent = 100 / corresponding month of previous year = 100													1.1-31.VIII.2019 în % față de in % as against 1.1-31.VIII.2018 ²⁾
	2018					2019								
	aug Aug	sep Sep	oct Oct	nov Nov	dec Dec	ian Jan	feb Feb	mar Mar	apr Apr	mai May	iun June	iul ¹⁾ July ¹⁾	aug ²⁾ Aug ²⁾	
INDUSTRIE INDUSTRY	103,3	100,6	103,9	103,3	100,3	100,5	102,2	100,7	102,1	101,1	94,7	98,3	93,9	99,2
Industria extractivă Mining and quarrying	99,7	98,7	100,3	102,4	93,5	103,4	97,8	101,4	106,9	97,3	92,0	92,7	91,1	97,6
Extracția cărbunelui superior și inferior Mining of coal and lignite	95,5	95,4	110,5	99,8	103,3	79,5	100,3	108,3	103,6	132,1	93,3	97,8	89,3	99,4
Extracția petrolului brut și a gazelor naturale Extraction of crude petroleum and natural gas	102,1	100,1	97,6	96,9	98,7	106,7	102,6	101,1	102,7	101,8	101,0	98,6	99,4	101,7
Extracția minereurilor metalifere Mining of metal ores	83,6	110,8	79,8	86,6	51,0	115,6	101,6	89,3	78,8	89,9	94,1	103,5	91,1	95,3
Alte activități extractive Other mining and quarrying	101,4	98,7	99,3	93,5	69,0	105,7	102,6	113,2	130,0	97,9	85,5	98,0	85,8	100,8
Activități de servicii anexe extracției Mining support service activities	88,1	91,8	107,2	129,6	104,5	83,6	80,6	93,2	104,6	80,8	76,0	69,9	71,9	81,9
Industria prelucrătoare Manufacturing	103,6	101,0	104,5	103,8	100,4	99,7	103,3	102,1	102,3	100,6	93,7	99,1	94,5	99,4
Industria alimentară Manufacture of food products	100,3	96,7	99,4	97,6	96,9	100,1	97,0	92,9	106,8	100,6	99,8	103,7	93,3	99,2
Fabricarea băuturilor Manufacture of beverages	92,7	114,6	98,9	106,1	98,4	89,6	91,8	84,6	93,3	93,1	95,3	105,2	98,4	94,2
Fabricarea produselor din tutun Manufacture of tobacco products	70,4	76,8	82,1	81,2	87,9	85,3	99,8	88,6	81,2	81,9	77,3	81,8	97,6	86,5
Fabricarea produselor textile Manufacture of textiles	89,1	88,8	102,0	88,5	88,6	86,7	90,8	94,2	96,8	98,2	77,6	87,2	85,2	89,8
Fabricarea articolelor de îmbrăcăminte Manufacture of wearing apparel	97,4	90,2	98,0	94,4	97,9	89,5	96,6	95,1	97,7	90,9	92,6	94,9	93,5	93,8
Tăbăcirea și finisarea pieilor; fabricarea articolelor de voiaj și marochinărie, harnașamentelor și încălțămintei; prepararea și vopsirea blănelor Tanning and dressing of leather; manufacture of travel and leather goods, harness and footwear; preparation and dyeing of furs	101,1	89,5	100,2	103,3	98,3	88,6	93,1	93,0	93,3	91,5	96,1	94,8	85,6	92,2
Prelucrarea lemnului, fabricarea produselor din lemn și plută, cu excepția mobilei; fabricarea articolelor din paie și din alte materiale vegetale împletite Manufacture of wood and of products of wood and cork, except furniture; manufacture of articles of straw and plaiting materials	110,2	99,5	96,4	92,2	87,3	97,9	112,3	103,6	109,1	99,1	74,0	80,0	75,4	92,7
Fabricarea hârtiei și a produselor din hârtie Manufacture of paper and paper products	96,6	108,5	92,8	101,3	105,5	102,1	119,8	112,3	113,6	95,3	83,2	97,0	90,1	101,0
Tipărirea și reproducerea pe suporturi a înregistrărilor Printing and reproduction of recorded media	90,6	88,3	99,8	98,5	92,1	92,5	91,9	85,6	107,9	104,1	84,9	95,2	95,1	94,4
Fabricarea produselor de cocserie și a produselor obținute din prelucrarea țiteiului Manufacture of coke and refined petroleum products	103,8	100,3	94,8	76,1	99,0	102,2	102,0	79,8	118,4	130,2	91,8	100,3	93,7	100,8

6. INDICII PRODUCTIVITĂȚII MUNCII ÎN INDUSTRIE - serie brută
LABOUR PRODUCTIVITY INDICES IN INDUSTRY - unadjusted series

- continuare -

- continued -

	luna corespunzătoare din anul precedent = 100 / corresponding month of previous year = 100													1.1-31.VIII.2019 în % față de 1.1-31.VIII.2018 ²⁾
	2018					2019								
	aug	sep	oct	nov	dec	ian	feb	mar	apr	mai	iun	iul ¹⁾	aug ²⁾	
	Aug	Sep	Oct	Nov	Dec	Jan	Feb	Mar	Apr	May	June	July ¹⁾	Aug ²⁾	
Fabricarea substanțelor și a produselor chimice <i>Manufacture of chemicals and chemical products</i>	106,5	92,5	100,4	88,8	98,2	105,8	104,7	104,6	109,5	100,0	86,1	93,7	96,0	99,5
Fabricarea produselor farmaceutice de bază și a preparatelor farmaceutice <i>Manufacture of basic pharmaceutical products and pharmaceutical preparations</i>	110,1	100,3	97,6	85,7	109,1	93,5	103,2	88,3	112,6	88,4	72,4	102,7	79,6	92,5
Fabricarea produselor din cauciuc și mase plastice <i>Manufacture of rubber and plastic products</i>	97,8	96,4	99,1	98,4	99,7	96,0	97,5	98,7	101,5	101,7	97,2	94,8	96,2	97,9
Fabricarea altor produse din minerale nemetalice <i>Manufacture of other non-metallic mineral products</i>	111,1	106,8	109,0	103,8	103,5	108,4	105,0	116,7	99,1	88,8	92,6	100,6	95,5	99,3
Industria metalurgică <i>Manufacture of basic metals</i>	98,4	92,3	97,4	109,8	101,3	100,4	103,6	99,8	99,4	94,8	93,5	98,9	93,7	97,9
Industria construcțiilor metalice și a produselor din metal, exclusiv mașini, utilaje și instalații <i>Manufacture of fabricated metal products, except machinery and equipment</i>	93,0	96,3	93,0	109,5	96,8	89,6	97,0	95,1	97,1	90,1	83,7	84,6	84,1	90,0
Fabricarea calculatoarelor și a produselor electronice și optice <i>Manufacture of computers, electronic and optical products</i>	94,4	90,7	98,4	98,6	96,9	91,9	96,9	99,3	104,1	96,9	87,8	91,9	98,5	95,8
Fabricarea echipamentelor electrice <i>Manufacture of electrical equipment</i>	108,1	104,7	116,7	110,5	102,0	102,1	100,7	100,5	95,9	101,1	94,7	104,7	95,3	99,3
Fabricarea de mașini, utilaje și echipamente n.c.a. <i>Manufacture of machinery and equipment n.e.c.</i>	102,7	100,1	103,7	99,1	105,1	91,7	98,5	95,2	84,8	98,6	101,0	96,3	95,4	95,3
Fabricarea autovehiculelor de transport rutier, a remorcilor și semiremorcilor <i>Manufacture of motor vehicles, trailers and semi-trailers</i>	115,2	114,9	121,1	120,6	109,8	115,0	117,2	116,1	106,4	111,2	96,5	105,0	101,8	108,6
Fabricarea altor mijloace de transport <i>Manufacture of other transport equipment</i>	115,7	99,4	93,1	106,4	89,8	89,2	99,7	106,0	99,4	102,9	125,4	99,7	84,0	100,2
Fabricarea de mobilă <i>Manufacture of furniture</i>	101,2	92,4	102,9	90,5	84,5	88,7	89,7	94,6	94,9	94,9	95,1	102,3	93,4	94,1
Alte activități industriale n.c.a. <i>Other manufacturing n.e.c.</i>	98,5	96,7	101,5	104,6	95,9	96,9	98,8	113,2	110,2	115,7	100,3	125,8	98,7	108,0
Repararea, întreținerea și instalarea mașinilor și echipamentelor <i>Repair, maintenance and installation of machinery and equipment</i>	91,6	88,4	88,3	88,4	95,9	81,4	108,4	114,6	128,8	101,8	92,4	119,4	85,4	103,6
Producția și furnizarea de energie electrică și termică, gaze, apă caldă și aer condiționat <i>Electricity, gas, steam and air conditioning production and supply</i>	102,8	97,6	99,8	100,7	102,2	104,9	98,7	92,5	99,5	106,9	103,5	94,6	91,0	98,8

6. INDICII PRODUCTIVITĂȚII MUNCII ÎN INDUSTRIE - serie brută
LABOUR PRODUCTIVITY INDICES IN INDUSTRY - unadjusted series

- continuare -

- continued -

	luna corespunzătoare din anul precedent = 100 / corresponding month of previous year = 100														1.1-31.VIII.2019 în % față de 1.1-31.VIII.2018 ²⁾
	2018					2019									
	aug	sep	oct	nov	dec	ian	feb	mar	apr	mai	iun	iul ¹⁾	aug ²⁾		
	Aug	Sep	Oct	Nov	Dec	Jan	Feb	Mar	Apr	May	June	July ¹⁾	Aug ²⁾		
Producția și furnizarea de energie electrică și termică, gaze, apă caldă și aer condiționat <i>Electricity, gas, steam and air conditioning production and supply</i>	102,8	97,6	99,8	100,7	102,2	104,9	98,7	92,5	99,5	106,9	103,5	94,6	91,0	98,8	
Industrie - total <i>Industry - total</i>															
pe marile grupe industriale: <i>by broad industrial groups:</i>															
- industria bunurilor intermediare <i>intermediate goods industry</i>	103,5	100,6	103,9	101,8	99,2	100,4	102,9	104,6	104,5	98,1	90,8	96,8	93,2	98,7	
- industria bunurilor de capital <i>capital goods industry</i>	105,8	103,6	106,8	111,2	102,2	101,9	107,7	107,5	100,2	103,5	95,8	99,4	94,6	101,4	
- industria bunurilor de folosință îndelungată <i>durable goods industry</i>	97,0	95,1	105,1	96,0	89,2	95,7	96,5	92,1	97,1	98,5	93,7	99,4	98,6	96,4	
- industria bunurilor de uz curent <i>current use goods industry</i>	99,0	96,1	99,9	97,6	98,7	94,6	96,7	93,0	103,7	97,5	93,6	100,9	93,4	96,6	
- industria energetică <i>energy industry</i>	104,2	99,6	100,5	99,7	101,9	106,4	100,0	93,9	101,3	107,7	102,7	96,2	93,3	100,1	

¹⁾ Date rectificate. / *Rectified data.*

²⁾ Date provizorii. / *Provisional data.*

**7. INDICIIL VALORICI AI CIFREI DE AFACERI DIN INDUSTRIE PE TOTAL
(PIAȚA INTERNĂ ȘI PIAȚA EXTERNĂ)
TURNOVER VALUE INDICES IN INDUSTRY PER TOTAL
(DOMESTIC AND NON-DOMESTIC MARKET)**

	luna precedentă = 100 / previous month = 100												
	2018					2019							
	aug Aug	sep Sep	oct Oct	nov Nov	dec Dec	ian Jan	feb Feb	mar Mar	apr Apr	mai May	iun June	iul ⁽¹⁾ July ⁽¹⁾	aug ⁽²⁾ Aug ⁽²⁾
INDUSTRIE INDUSTRY	91,6	108,2	108,8	96,0	83,5	103,4	108,9	107,4	95,5	108,9	92,8	106,1	86,5
Industria extractivă <i>Mining and quarrying</i>	103,2	103,1	111,7	120,2	105,8	89,8	103,6	95,4	90,8	99,6	90,2	110,6	96,6
Extracția cărbunelui superior și inferior <i>Mining of coal and lignite</i>	114,2	102,7	92,7	86,2	86,2	88,3	105,8	100,1	79,0	144,8	96,5	179,3	82,0
Extracția petrolului brut și a gazelor naturale <i>Extraction of crude petroleum and natural gas</i>	101,5	100,3	120,4	129,5	117,8	97,3	101,3	86,4	85,2	92,0	89,9	108,9	93,8
Extracția minereurilor metalifere <i>Mining of metal ores</i>	67,2	106,0	110,4	152,5	73,2	46,2	159,6	172,4	105,9	104,2	69,9	242,4	60,4
Alte activități extractive <i>Other mining and quarrying</i>	113,1	105,1	101,3	103,5	77,4	70,1	104,8	123,5	118,3	111,9	93,4	114,1	110,6
Activități de servicii anexe extracției <i>Mining support service activities</i>	102,4	109,3	100,0	105,8	97,3	76,1	113,6	116,1	87,0	116,5	91,0	90,8	100,2
Industria prelucrătoare <i>Manufacturing</i>	91,4	108,4	108,8	95,4	82,8	103,9	109,1	107,8	95,6	109,2	92,9	106,0	86,3
Industria alimentară <i>Manufacture of food products</i>	102,4	96,5	106,7	98,0	92,0	86,3	106,7	109,8	103,4	100,0	95,9	109,6	100,9
Fabricarea băuturilor <i>Manufacture of beverages</i>	113,5	80,6	83,3	103,9	103,7	65,3	118,8	120,9	123,8	99,2	120,8	103,1	97,5
Fabricarea produselor din tutun <i>Manufacture of tobacco products</i>	75,5	84,4	147,7	84,4	149,3	80,5	98,7	103,7	101,3	93,1	100,7	101,3	91,5
Fabricarea produselor textile <i>Manufacture of textiles</i>	75,9	125,7	118,2	98,2	67,8	126,5	106,5	104,3	90,3	107,5	90,4	109,0	70,9
Fabricarea articolelor de îmbrăcăminte <i>Manufacture of wearing apparel</i>	86,3	102,8	103,6	101,2	82,0	100,6	109,7	106,9	89,5	108,0	102,2	111,1	82,1
Tăbăcirea și finisarea pieilor; fabricarea articolelor de voiaj și marochinărie, harnașamentelor și încălțămintei; prepararea și vopsirea blănurilor <i>Tanning and dressing of leather; manufacture of travel and leather goods, harness and footwear; preparation and dyeing of furs</i>	76,9	118,6	105,4	98,8	75,3	108,3	112,1	101,6	83,3	111,0	99,3	109,1	73,8
Prelucrarea lemnului, fabricarea produselor din lemn și plută, cu excepția mobilei; fabricarea articolelor din paie și din alte materiale vegetale împletite <i>Manufacture of wood and of products of wood and cork, except furniture; manufacture of articles of straw and plaiting materials</i>	92,6	101,3	107,0	96,1	79,2	113,0	106,7	106,7	96,5	108,9	92,4	104,1	89,9
Fabricarea hârtiei și a produselor din hârtie <i>Manufacture of paper and paper products</i>	97,2	93,4	113,9	98,4	84,2	109,7	94,9	103,2	95,0	109,2	87,8	115,2	91,1
Tipărirea și reproducerea pe suporturi a înregistrărilor <i>Printing and reproduction of recorded media</i>	107,2	87,4	111,4	100,0	88,5	94,1	119,0	100,9	102,7	108,6	89,6	107,8	93,8

**7. INDICII VALORICI AI CIFREI DE AFACERI DIN INDUSTRIE PE TOTAL
(PIAȚA INTERNĂ ȘI PIAȚA EXTERNĂ)
TURNOVER VALUE INDICES IN INDUSTRY PER TOTAL
(DOMESTIC AND NON-DOMESTIC MARKET)**

- continuare -

- continued -

	luna precedentă = 100 / previous month = 100												
	2018					2019							
	aug Aug	sep Sep	oct Oct	nov Nov	dec Dec	ian Jan	feb Feb	mar Mar	apr Apr	mai May	iun June	iul ¹⁾ July ¹⁾	aug ²⁾ Aug ²⁾
Fabricarea produselor de cocserie și a produselor obținute din prelucrarea țițeiului <i>Manufacture of coke and refined petroleum products</i>	100,7	99,5	98,2	76,5	102,1	95,0	104,6	101,7	109,5	113,2	94,8	113,2	90,4
Fabricarea substanțelor și a produselor chimice <i>Manufacture of chemicals and chemical products</i>	100,8	92,6	107,8	92,6	86,7	108,0	110,8	113,4	93,0	106,7	83,8	102,0	106,8
Fabricarea produselor farmaceutice de bază și a preparatelor farmaceutice <i>Manufacture of basic pharmaceutical products and pharmaceutical preparations</i>	87,1	105,2	117,5	112,2	83,7	87,1	122,4	96,5	99,9	104,9	109,2	89,2	90,7
Fabricarea produselor din cauciuc și mase plastice <i>Manufacture of rubber and plastic products</i>	97,5	105,0	110,9	94,3	70,2	124,7	111,1	107,6	92,5	109,5	94,5	106,6	87,4
Fabricarea altor produse din minerale nemetalice <i>Manufacture of other non-metallic mineral products</i>	100,7	98,1	107,2	85,0	60,5	88,2	148,2	130,4	99,1	108,6	96,6	115,1	94,1
Industria metalurgică <i>Manufacture of basic metals</i>	94,0	101,2	108,9	97,2	73,9	146,4	97,2	111,6	91,0	109,7	92,4	98,4	86,2
Industria construcțiilor metalice și a produselor din metal, exclusiv mașini, utilaje și instalații <i>Manufacture of fabricated metal products, except machinery and equipment</i>	89,5	112,5	106,0	97,7	83,5	94,5	120,3	113,5	88,9	114,2	94,0	105,8	88,4
Fabricarea calculatoarelor și a produselor electronice și optice <i>Manufacture of computers, electronic and optical products</i>	94,5	113,6	104,0	102,9	90,4	92,2	110,2	114,4	78,8	111,0	97,8	98,3	104,8
Fabricarea echipamentelor electrice <i>Manufacture of electrical equipment</i>	95,5	110,2	114,0	96,5	75,4	109,8	109,7	104,0	89,3	114,4	87,2	110,1	87,9
Fabricarea de mașini, utilaje și echipamente n.c.a. <i>Manufacture of machinery and equipment n.e.c.</i>	91,1	108,8	112,0	98,3	82,9	108,1	108,6	110,1	92,2	111,4	87,1	117,4	72,0
Fabricarea autovehiculelor de transport rutier, a remorcilor și semiremorcilor <i>Manufacture of motor vehicles, trailers and semi-trailers</i>	75,5	137,5	113,8	96,3	74,3	123,9	105,1	105,9	91,9	110,3	89,3	99,8	73,8
Fabricarea altor mijloace de transport <i>Manufacture of other transport equipment</i>	82,7	94,1	124,6	90,8	173,6	36,4	172,4	74,3	142,5	126,9	84,6	108,8	76,3
Fabricarea de mobilă <i>Manufacture of furniture</i>	100,4	101,6	111,8	102,4	78,7	102,8	107,0	103,8	95,8	109,1	90,9	106,6	94,9
Alte activități industriale n.c.a. <i>Other manufacturing n.e.c.</i>	86,9	115,4	114,2	97,8	86,6	90,2	108,1	104,3	95,1	115,5	90,1	108,7	73,6
Repararea, întreținerea și instalarea mașinilor și echipamentelor <i>Repair, maintenance and installation of machinery and equipment</i>	91,9	106,2	101,1	108,3	107,5	79,5	97,6	137,7	94,1	103,3	98,4	113,9	76,1

**7. INDICII VALORICI AI CIFREI DE AFACERI DIN INDUSTRIE PE TOTAL
(PIAȚA INTERNĂ ȘI PIAȚA EXTERNĂ)
TURNOVER VALUE INDICES IN INDUSTRY PER TOTAL
(DOMESTIC AND NON-DOMESTIC MARKET)**

- continuare -

- continued -

	luna precedentă = 100 / previous month = 100												
	2018					2019							
	aug	sep	oct	nov	dec	ian	feb	mar	apr	mai	iun	iul ¹⁾	aug ²⁾
	Aug	Sep	Oct	Nov	Dec	Jan	Feb	Mar	Apr	May	June	July ¹⁾	Aug ²⁾
Industrie - total													
<i>Industry - total</i>													
pe marile grupe industriale:													
<i>by broad industrial groups:</i>													
- industria bunurilor intermediare	94,8	103,6	109,1	95,1	75,7	115,5	109,7	111,3	93,2	109,8	90,8	106,9	90,1
<i>intermediate goods industry</i>													
- industria bunurilor de capital	80,6	126,5	112,6	97,1	83,0	105,3	108,9	106,4	91,9	111,8	90,1	103,1	76,1
<i>capital goods industry</i>													
- industria bunurilor de folosință îndelungată	99,7	105,0	112,4	98,2	75,0	108,5	109,4	103,4	98,6	109,9	90,9	108,0	92,2
<i>durable goods industry</i>													
- industria bunurilor de uz curent	99,1	95,6	104,5	99,5	89,9	86,7	110,1	108,4	102,6	102,3	101,5	106,8	95,0
<i>current use goods industry</i>													
- industria energetică	100,8	99,6	101,5	85,9	106,3	95,7	103,6	97,2	103,1	108,7	93,9	112,5	91,0
<i>energy industry</i>													

¹⁾ Date rectificate. / Rectified data.

²⁾ Date provizorii. / Provisional data.

**8. INDICII VALORICI AI CIFREI DE AFACERI DIN INDUSTRIE PE TOTAL
(PIAȚA INTERNĂ ȘI PIAȚA EXTERNĂ)
TURNOVER VALUE INDICES IN INDUSTRY PER TOTAL
(DOMESTIC AND NON-DOMESTIC MARKET)**

	luna corespunzătoare din anul precedent = 100 / corresponding month of previous year = 100													1.1-31.VIII.2019
	2018					2019								în % față de in % as against 1.1-31.VIII.2018 ²⁾
	aug Aug	sep Sep	oct Oct	nov Nov	dec Dec	ian Jan	feb Feb	mar Mar	apr Apr	mai May	iun June	iul ¹⁾ July ¹⁾	aug ²⁾ Aug ²⁾	
INDUSTRIE INDUSTRY	108,6	107,9	113,3	109,3	102,8	103,6	112,0	104,6	109,9	107,8	100,2	107,2	101,2	105,8
Industria extractivă Mining and quarrying	106,5	102,7	103,9	114,4	106,4	115,4	123,9	101,8	116,6	112,2	109,5	120,9	113,2	113,9
Extracția cărbunelui superior și inferior Mining of coal and lignite	73,1	51,4	38,2	33,5	47,6	117,0	112,0	70,5	86,1	168,8	111,4	149,4	107,3	112,2
Extracția petrolului brut și a gazelor naturale Extraction of crude petroleum and natural gas	98,3	99,2	100,4	112,2	103,2	119,9	129,7	93,1	107,3	111,5	108,8	122,1	112,8	112,6
Extracția minereurilor metalifere Mining of metal ores	249,1	31,8	92,8	139,7	103,2	54,7	72,6	143,4	457,8	100,2	196,7	208,8	187,7	146,4
Alte activități extractive Other mining and quarrying	113,3	122,1	109,4	110,7	115,7	106,2	111,1	127,1	138,2	110,6	108,8	123,5	120,7	118,2
Activități de servicii anexe extracției Mining support service activities	123,7	124,0	117,7	135,1	118,9	106,8	114,3	126,7	120,6	119,0	105,9	96,8	94,6	110,1
Industria prelucrătoare Manufacturing	108,7	108,1	113,6	109,2	102,6	103,3	111,6	104,7	109,7	107,7	100,0	106,9	100,9	105,5
Industria alimentară Manufacture of food products	108,2	104,0	106,9	106,9	105,3	104,2	109,4	100,0	111,2	102,4	104,1	104,4	102,9	104,7
Fabricarea băuturilor Manufacture of beverages	106,1	109,8	112,2	113,0	109,0	103,4	111,6	99,5	107,2	94,2	107,7	117,8	101,2	105,2
Fabricarea produselor din tutun Manufacture of tobacco products	100,3	85,6	111,9	100,6	135,9	102,8	126,3	119,9	133,6	143,6	108,1	94,3	114,2	115,9
Fabricarea produselor textile Manufacture of textiles	108,0	101,5	109,1	105,2	93,5	101,5	107,3	101,0	105,1	101,5	94,0	101,1	94,4	100,8
Fabricarea articolelor de îmbrăcăminte Manufacture of wearing apparel	103,1	96,6	107,7	108,1	96,2	92,4	100,4	98,0	104,2	98,9	98,4	98,6	93,9	98,1
Tăbăcirea și finisarea pieilor; fabricarea articolelor de voiaj și marochinărie, harnașamentelor și încălțămintei; prepararea și vopsirea blănurilor Tanning and dressing of leather; manufacture of travel and leather goods, harness and footwear; preparation and dyeing of furs	97,4	92,4	102,5	101,5	93,0	90,0	101,1	95,4	95,7	91,0	91,6	88,4	84,8	92,2
Prelucrarea lemnului, fabricarea produselor din lemn și plută, cu excepția mobilei; fabricarea articolelor din paie și din alte materiale vegetale împletite Manufacture of wood and of products of wood and cork, except furniture; manufacture of articles of straw and plaiting materials	102,4	101,3	99,5	98,9	94,5	96,0	106,0	96,7	104,2	100,4	93,4	99,3	96,4	98,9
Fabricarea hârtiei și a produselor din hârtie Manufacture of paper and paper products	106,5	105,3	113,0	107,4	108,6	110,2	108,3	98,3	106,5	97,2	90,3	96,7	90,6	99,3
Tipărirea și reproducerea pe suporturi a înregistrărilor Printing and reproduction of recorded media	112,8	101,9	111,4	106,6	111,9	102,9	116,3	107,5	124,8	116,8	108,6	112,5	98,6	110,7

**8. INDICII VALORICI AI CIFREI DE AFĂCERI DIN INDUSTRIE PE TOTAL
(PIAȚA INTERNĂ ȘI PIAȚA EXTERNĂ)
TURNOVER VALUE INDICES IN INDUSTRY PER TOTAL
(DOMESTIC AND NON-DOMESTIC MARKET)**

- continuare -

- continued -

	luna corespunzătoare din anul precedent = 100 / corresponding month of previous year = 100													1.1-31.VIII.2019 în % față de in % as against 1.1-31.VIII.2018 ²⁾
	2018					2019								
	aug	sep	oct	nov	dec	ian	feb	mar	apr	mai	iun	iul ¹⁾	aug ²⁾	
	Aug	Sep	Oct	Nov	Dec	Jan	Feb	Mar	Apr	May	June	July ¹⁾	Aug ²⁾	
Fabricarea produselor de cocserie și a produselor obținute din prelucrarea țițeiului <i>Manufacture of coke and refined petroleum products</i>	118,8	128,5	114,8	88,3	84,2	95,4	110,9	93,0	112,2	111,1	105,2	103,4	92,9	102,6
Fabricarea substanțelor și a produselor chimice <i>Manufacture of chemicals and chemical products</i>	104,3	104,7	116,1	102,7	113,9	108,6	111,8	110,2	104,1	112,7	81,6	92,9	98,4	101,8
Fabricarea produselor farmaceutice de bază și a preparatelor farmaceutice <i>Manufacture of basic pharmaceutical products and pharmaceutical preparations</i>	100,3	88,6	110,2	114,9	113,1	107,4	115,0	98,7	116,0	102,5	110,7	106,1	110,5	108,1
Fabricarea produselor din cauciuc și mase plastice <i>Manufacture of rubber and plastic products</i>	108,5	107,2	115,7	110,7	101,5	106,3	111,9	112,4	111,5	110,3	107,9	114,2	102,4	109,7
Fabricarea altor produse din minerale nemetalice <i>Manufacture of other non-metallic mineral products</i>	113,7	110,6	124,3	122,1	103,2	99,8	128,3	141,5	121,6	102,3	102,2	111,0	103,8	112,3
Industria metalurgică <i>Manufacture of basic metals</i>	121,0	106,5	105,2	107,8	99,5	119,0	122,0	116,2	96,9	114,6	106,2	107,3	98,4	109,7
Industria construcțiilor metalice și a produselor din metal, exclusiv mașini, utilaje și instalații <i>Manufacture of fabricated metal products, except machinery and equipment</i>	108,6	106,7	109,9	109,9	105,0	105,2	120,5	117,7	114,7	114,2	106,7	113,1	111,8	113,0
Fabricarea calculatoarelor și a produselor electronice și optice <i>Manufacture of computers, electronic and optical products</i>	119,3	118,4	122,1	123,1	115,8	109,2	118,3	120,7	112,5	113,3	98,1	101,3	112,4	110,5
Fabricarea echipamentelor electrice <i>Manufacture of electrical equipment</i>	110,6	106,6	118,9	109,7	107,7	106,9	110,6	103,0	102,8	106,0	92,9	107,3	98,9	103,4
Fabricarea de mașini, utilaje și echipamente n.c.a. <i>Manufacture of machinery and equipment n.e.c.</i>	117,1	117,6	115,2	113,0	105,2	111,4	117,2	108,3	110,9	117,1	104,9	122,7	97,0	111,3
Fabricarea autovehiculelor de transport rutier, a remorcilor și semiremorcilor <i>Manufacture of motor vehicles, trailers and semi-trailers</i>	102,5	108,5	117,4	114,8	97,7	101,1	107,0	101,8	107,7	107,3	95,1	105,2	102,9	103,4
Fabricarea altor mijloace de transport <i>Manufacture of other transport equipment</i>	113,7	101,3	134,2	122,0	191,9	95,3	145,6	78,9	159,6	123,0	111,9	118,8	109,5	116,4
Fabricarea de mobilă <i>Manufacture of furniture</i>	102,5	98,6	106,1	102,4	96,7	100,8	106,4	101,8	114,9	109,8	100,9	106,1	100,3	105,0
Alte activități industriale n.c.a. <i>Other manufacturing n.e.c.</i>	122,5	123,0	134,1	125,9	126,7	102,5	107,3	101,8	105,4	106,7	96,4	106,3	89,9	102,1

**8. INDICII VALORICI AI CIFREI DE AFACERI DIN INDUSTRIE PE TOTAL
(PIAȚA INTERNĂ ȘI PIAȚA EXTERNĂ)
TURNOVER VALUE INDICES IN INDUSTRY PER TOTAL
(DOMESTIC AND NON-DOMESTIC MARKET)**

- continuare -

- continued -

	luna corespunzătoare din anul precedent = 100 / corresponding month of previous year = 100													1.1-31.VIII.2019 în % față de 1.1-31.VIII.2018 ²⁾
	2018					2019								
	aug	sep	oct	nov	dec	ian	feb	mar	apr	mai	iun	iul ¹⁾	aug ²⁾	
	Aug	Sep	Oct	Nov	Dec	Jan	Feb	Mar	Apr	May	June	July ¹⁾	Aug ²⁾	
Repararea, întreținerea și instalarea mașinilor și echipamentelor	106,6	116,1	100,4	97,4	89,2	102,7	112,2	120,7	139,1	122,8	102,8	133,6	110,6	117,8
<i>Repair, maintenance and installation of machinery and equipment</i>														
Industrie - total														
<i>Industry - total</i>														
pe marile grupe industriale:														
<i>by broad industrial groups:</i>														
- industria bunurilor intermediare	109,6	105,5	111,8	108,7	103,4	107,9	115,2	113,1	109,8	109,9	100,2	108,1	102,7	108,2
<i>intermediate goods industry</i>														
- industria bunurilor de capital	106,6	110,4	117,6	114,5	104,9	102,0	110,8	103,7	110,3	109,6	97,2	107,8	101,8	105,4
<i>capital goods industry</i>														
- industria bunurilor de folosință înelungată	104,4	102,0	110,7	106,0	102,8	105,8	107,4	97,5	111,2	108,1	101,7	113,1	104,7	106,1
<i>durable goods industry</i>														
- industria bunurilor de uz curent	108,0	103,3	109,6	109,4	105,8	100,5	108,3	99,6	108,8	100,0	103,1	104,4	100,1	103,0
<i>current use goods industry</i>														
- industria energetică	115,2	122,9	111,7	93,4	89,0	101,6	115,8	93,0	111,1	111,2	105,9	106,2	95,8	104,7
<i>energy industry</i>														

¹⁾ Date rectificat. / Rectified data.

²⁾ Date provizorii. / Provisional data.

**9. INDICII VALORICI AI COMENZILOR NOI DIN INDUSTRIA PRELUCRĂTOARE PE TOTAL
(PIAȚA INTERNĂ ȘI PIAȚA EXTERNĂ)
NEW ORDERS VALUE INDICES PER TOTAL MANUFACTURING
(DOMESTIC AND NON-DOMESTIC MARKET)**

	luna precedentă = 100 / previous month = 100												
	2018					2019							
	aug	sep	oct	nov	dec	ian	feb	mar	apr	mai	iun	iul ¹⁾	aug ²⁾
Aug	Sep	Oct	Nov	Dec	Jan	Feb	Mar	Apr	May	June	July ¹⁾	Aug ²⁾	
Industria prelucrătoare care lucrează pe bază de comenzi													
<i>Manufacturing based on orders</i>	91,8	109,8	120,3	90,5	81,1	113,8	103,1	106,1	103,1	100,8	90,9	102,6	86,5
Fabricarea produselor textile													
<i>Manufacture of textiles</i>	77,0	124,3	116,7	97,3	69,4	127,0	107,2	104,0	90,3	107,8	90,9	108,0	73,7
Fabricarea articolelor de îmbrăcăminte													
<i>Manufacture of wearing apparel</i>	84,1	106,6	102,0	98,9	82,3	105,7	108,5	103,7	92,3	106,6	102,1	110,0	79,2
Fabricarea hârtiei și a produselor din hârtie													
<i>Manufacture of paper and paper products</i>	98,1	90,8	119,4	92,5	86,5	112,6	93,3	108,4	95,9	106,8	88,3	115,2	92,7
Fabricarea substanțelor și a produselor chimice													
<i>Manufacture of chemicals and chemical products</i>	108,9	89,8	112,0	94,6	77,0	137,1	92,6	111,7	93,2	111,9	75,2	115,1	97,4
Fabricarea produselor farmaceutice de bază și a preparatelor farmaceutice													
<i>Manufacture of basic pharmaceutical products and pharmaceutical preparations</i>	87,6	98,7	130,5	113,1	73,7	94,1	124,6	93,7	103,4	106,7	95,3	103,1	86,8
Industria metalurgică													
<i>Manufacture of basic metals</i>	99,1	106,9	104,3	96,2	104,8	86,4	97,7	129,4	83,2	118,3	87,3	103,1	82,8
Industria construcțiilor metalice și a produselor din metal, exclusiv mașini, utilaje și instalații													
<i>Manufacture of fabricated metal products, except machinery and equipment</i>	91,7	107,6	107,9	102,2	76,4	102,3	115,3	114,1	91,0	112,3	94,6	103,1	91,8
Fabricarea calculatoarelor și a produselor electronice și optice													
<i>Manufacture of computers, electronic and optical products</i>	95,6	112,0	105,8	102,3	90,5	94,0	103,5	102,7	87,8	112,3	98,2	97,8	105,4
Fabricarea echipamentelor electrice													
<i>Manufacture of electrical equipment</i>	100,4	109,5	108,2	99,2	74,3	108,5	109,0	98,7	95,5	111,3	87,5	109,9	92,7
Fabricarea de mașini, utilaje și echipamente n.c.a.													
<i>Manufacture of machinery and equipment n.e.c.</i>	90,3	106,7	113,4	96,4	84,2	113,4	109,9	90,5	105,5	108,8	90,4	117,6	70,3
Fabricarea autovehiculelor de transport rutier, a remorcilor și semiremorcilor													
<i>Manufacture of motor vehicles, trailers and semi-trailers</i>	79,3	133,8	119,4	90,6	77,8	122,5	103,6	106,2	93,4	108,9	89,2	98,2	73,9
Fabricarea altor mijloace de transport													
<i>Manufacture of other transport equipment</i>	177,0	33,3	407,3	35,8	94,8	147,5	69,0	97,9	441,5	32,1	121,0	78,9	211,6
Industria prelucrătoare care lucrează pe bază de comenzi													
<i>Manufacturing industry based on orders</i>													
pe marile grupe industriale:													
<i>by broad industrial groups:</i>													
- industria bunurilor intermediare care lucrează pe bază de comenzi													
<i>intermediate goods industry based on orders</i>	96,1	103,5	109,3	96,6	85,3	108,5	102,2	113,8	89,2	113,6	85,3	108,9	87,5
- industria bunurilor de capital care lucrează pe bază de comenzi													
<i>capital goods industry based on orders</i>	89,8	113,2	128,1	86,3	80,3	117,0	102,6	103,2	110,9	94,5	92,8	99,0	85,6
- industria bunurilor de folosință îndelungată care lucrează pe bază de comenzi													
<i>durable goods industry based on orders</i>	97,2	127,5	104,3	95,1	66,3	122,9	104,2	102,0	114,3	104,1	94,6	100,9	104,0
- industria bunurilor de uz curent care lucrează pe bază de comenzi													
<i>current use goods industry based on orders</i>	87,4	104,8	111,4	101,9	77,3	107,7	110,8	100,6	96,1	106,8	98,1	107,5	83,0

¹⁾ Date rectificate. / Rectified data.

²⁾ Date provizorii. / Provisional data.

**10. INDICIIL VALORICII AI COMENZILOR NOI DIN INDUSTRIA PRELUCRĂTOARE PE TOTAL
(PIAȚA INTERNĂ ȘI PIAȚA EXTERNĂ)
NEW ORDERS VALUE INDICES PER TOTAL MANUFACTURING
(DOMESTIC AND NON-DOMESTIC MARKET)**

	luna corespunzătoare din anul precedent = 100 / corresponding month of previous year = 100												1.1-31.VIII.2019 în % față de 1.1-31.VIII.2018 ²⁾	
	2018					2019								
	aug	sep	oct	nov	dec	ian	feb	mar	apr	mai	iun	iul ¹⁾		aug ²⁾
	Aug	Sep	Oct	Nov	Dec	Jan	Feb	Mar	Apr	May	June	July ¹⁾	Aug ²⁾	
Industria prelucrătoare care lucrează pe bază de comenzi	108,9	109,4	121,9	114,6	104,7	108,1	106,8	102,7	112,9	105,7	97,7	107,4	101,3	105,3
<i>Manufacturing based on orders</i>														
Fabricarea produselor textile	110,2	100,2	108,4	103,4	93,9	102,6	109,6	102,9	106,8	103,4	95,7	102,0	97,7	102,6
<i>Manufacture of textiles</i>														
Fabricarea articolelor de îmbrăcăminte	104,7	101,0	105,7	107,0	97,5	95,5	102,8	95,6	105,0	98,8	97,8	97,7	91,9	98,0
<i>Manufacture of wearing apparel</i>														
Fabricarea hârtiei și a produselor din hârtie	103,3	100,3	115,4	105,6	105,5	112,3	107,4	101,8	111,5	100,6	93,4	100,9	95,4	102,5
<i>Manufacture of paper and paper products</i>														
Fabricarea substanțelor și a produselor	105,6	109,3	117,3	109,8	105,6	128,3	72,8	108,5	101,2	109,2	90,3	102,0	91,2	98,7
<i>Manufacture of chemicals and chemical products</i>														
Fabricarea produselor farmaceutice de bază și a preparatelor farmaceutice	100,1	89,7	113,6	120,9	105,6	93,1	116,9	100,7	117,6	103,3	105,1	111,9	110,9	107,2
<i>Manufacture of basic pharmaceutical products and pharmaceutical preparations</i>														
Industria metalurgică	122,0	110,2	109,0	112,8	99,3	101,1	100,0	116,9	85,6	97,3	98,1	107,8	90,0	99,3
<i>Manufacture of basic metals</i>														
Industria construcțiilor metalice și a produselor din metal, exclusiv mașini, utilaje și instalații	111,1	112,3	114,1	116,5	104,3	104,7	116,2	115,4	112,9	114,1	106,3	110,7	110,8	111,4
<i>Manufacture of fabricated metal products, except machinery and equipment</i>														
Fabricarea calculatoarelor și a produselor electronice și optice	117,0	116,0	123,2	122,2	109,7	114,7	112,2	104,0	109,7	106,5	96,5	99,1	109,3	106,1
<i>Manufacture of computers, electronic and optical products</i>														
Fabricarea echipamentelor electrice	112,8	109,2	115,8	115,1	101,9	104,7	109,8	97,2	104,6	101,9	88,9	104,6	96,6	100,8
<i>Manufacture of electrical equipment</i>														
Fabricarea de mașini, utilaje și echipamente n.c.a.	115,2	120,8	117,8	111,3	107,2	115,2	120,1	93,6	111,6	114,2	106,5	122,0	95,0	109,6
<i>Manufacture of machinery and equipment n.e.c.</i>														
Fabricarea autovehiculelor de transport rutier, a remorcilor și semiremorcilor	107,4	112,9	122,3	115,3	109,2	103,5	107,9	103,5	109,5	105,3	96,6	107,4	100,1	104,2
<i>Manufacture of motor vehicles, trailers and semi-trailers</i>														
Fabricarea altor mijloace de transport	94,6	66,1	212,6	139,6	86,8	195,3	114,1	71,2	199,0	110,6	102,2	109,7	131,1	131,0
<i>Manufacture of other transport equipment</i>														
Industria prelucrătoare care lucrează pe bază de comenzi														
<i>Manufacturing industry based on orders</i>														
pe marile grupe industriale:														
<i>by broad industrial groups:</i>														
- industria bunurilor intermediare care lucrează pe bază de comenzi	114,2	108,3	112,7	111,0	102,8	109,2	99,6	109,5	100,3	105,2	95,4	106,5	97,0	102,8
<i>intermediate goods industry based on orders</i>														
- industria bunurilor de capital care lucrează pe bază de comenzi	107,8	112,0	128,7	116,9	107,0	108,5	110,2	100,2	119,2	106,5	97,9	107,7	102,6	106,5
<i>capital goods industry based on orders</i>														
- industria bunurilor de folosință îndelungată care lucrează pe bază de comenzi	91,3	102,6	111,6	118,3	97,2	116,4	109,0	94,7	124,6	105,3	107,7	120,9	129,3	112,8
<i>durable goods industry based on orders</i>														
- industria bunurilor de uz curent care lucrează pe bază de comenzi	104,1	98,4	109,5	110,4	98,2	98,8	108,8	99,2	110,3	102,2	101,5	104,3	99,1	102,9
<i>current use goods industry based on orders</i>														

¹⁾ Date rectificative. / Rectified data.

²⁾ Date provizorii. / Provisional data.

**11. INDICIILE PREȚURILOR PRODUCȚIEI INDUSTRIALE PE TOTAL
(PIAȚA INTERNĂ ȘI PIAȚA EXTERNĂ)
INDUSTRIAL PRODUCTION PRICE INDICES PER TOTAL
(DOMESTIC AND NON-DOMESTIC MARKET)**

	luna precedentă = 100 / previous month = 100												
	2018					2019							
	aug	sep	oct	nov	dec	ian	feb	mar	apr	mai	iun	iul ¹⁾	aug ²⁾
Aug	Sep	Oct	Nov	Dec	Jan	Feb	Mar	Apr	May	June	July ¹⁾	Aug ²⁾	
INDUSTRIE INDUSTRY	100,63	100,27	101,18	99,25	99,79	100,62	100,89	100,88	100,62	100,06	99,23	100,74	99,69
Industria extractivă Mining and quarrying	103,50	101,02	103,53	101,13	98,62	102,23	101,12	101,74	101,23	98,49	98,45	91,64	101,57
Extracția cărbunelui superior și inferior Mining of coal and lignite	c	c	c	c	c	c	c	c	c	c	c	c	c
Extracția petrolului brut și a gazelor naturale Extraction of crude petroleum and natural gas	105,11	101,47	105,06	99,07	98,45	104,82	100,34	101,96	101,18	97,78	97,34	85,53	102,62
Extracția minereurilor metalifere Mining of metal ores	c	c	c	c	c	c	c	c	c	c	c	c	c
Alte activități extractive Other mining and quarrying	100,06	100,24	100,28	99,97	100,07	100,31	101,00	101,81	100,50	100,62	100,05	99,97	100,11
Activități de servicii anexe extracției Mining support service activities	102,71	100,60	101,98	108,12	97,98	97,09	103,28	100,95	101,93	99,04	100,36	100,63	100,63
Industria prelucrătoare Manufacturing	100,09	100,04	100,53	99,16	99,03	100,34	101,21	100,94	100,78	100,35	98,99	100,42	99,76
Industria alimentară Manufacture of food products	100,03	100,18	99,85	99,74	100,51	100,00	99,88	100,47	101,55	100,94	100,77	100,28	100,11
Fabricarea băuturilor Manufacture of beverages	99,81	100,59	99,68	100,04	100,39	101,12	101,10	100,17	100,75	100,66	100,19	99,92	100,88
Fabricarea produselor din tutun Manufacture of tobacco products	100,01	100,03	100,00	100,06	100,01	100,39	100,40	100,04	100,03	99,91	99,48	99,87	99,12
Fabricarea produselor textile Manufacture of textiles	100,56	99,51	100,23	100,65	100,52	100,31	99,66	99,59	100,35	100,15	99,84	100,33	100,37
Fabricarea articolelor de îmbrăcăminte Manufacture of wearing apparel	100,22	100,44	100,45	100,61	100,28	101,11	100,88	100,63	100,27	100,16	100,08	100,48	99,76
Tăbăcirea și finisarea pieilor; fabricarea articolelor de voiaj și marochinărie, harnașamentelor și încălțămintei; prepararea și vopsirea blănușilor Tanning and dressing of leather; manufacture of travel and leather goods, harness and footwear; preparation and dyeing of furs	99,91	99,71	100,92	100,16	99,79	101,04	100,62	100,53	99,86	100,33	99,95	100,14	100,08
Prelucrarea lemnului, fabricarea produselor din lemn și plută, cu excepția mobilei; fabricarea articolelor din paie și din alte materiale vegetale împletite Manufacture of wood and of products of wood and cork, except furniture; manufacture of articles of straw and plaiting materials	100,18	100,63	100,63	99,73	100,11	100,28	99,92	100,51	100,10	100,33	99,39	100,44	99,12
Fabricarea hârtiei și a produselor din hârtie Manufacture of paper and paper products	100,33	100,23	100,02	100,19	100,25	100,98	101,06	100,19	98,96	99,72	99,94	99,65	99,33
Tipărirea și reproducerea pe suporturi a înregistrărilor Printing and reproduction of recorded media	100,11	100,35	100,17	100,29	99,89	100,08	100,01	100,12	100,10	100,19	99,88	99,77	99,94

**11. INDICIILE PREȚURILOR PRODUCȚIEI INDUSTRIALE PE TOTAL
(PIAȚA INTERNĂ ȘI PIAȚA EXTERNĂ)
INDUSTRIAL PRODUCTION PRICE INDICES PER TOTAL
(DOMESTIC AND NON-DOMESTIC MARKET)**

- continuare -

- continued -

	luna precedentă = 100 / previous month = 100												
	2018					2019							
	aug Aug	sep Sep	oct Oct	nov Nov	dec Dec	ian Jan	feb Feb	mar Mar	apr Apr	mai May	iun June	iul ¹⁾ July ¹⁾	aug ²⁾ Aug ²⁾
Fabricarea produselor de cocserie și a produselor obținute din prelucrarea țițeiului <i>Manufacture of coke and refined petroleum products</i>	100,75	101,96	104,71	91,67	85,71	96,53	109,10	105,98	104,62	102,27	88,84	104,95	96,49
Fabricarea substanțelor și a produselor chimice <i>Manufacture of chemicals and chemical products</i>	101,26	99,69	101,95	100,79	99,59	98,60	102,00	100,83	101,16	99,22	100,02	98,68	100,66
Fabricarea produselor farmaceutice de bază și a preparatelor farmaceutice <i>Manufacture of basic pharmaceutical products and pharmaceutical preparations</i>	100,16	99,93	100,84	99,97	100,90	106,48	101,68	100,83	98,38	97,79	102,41	99,90	100,52
Fabricarea produselor din cauciuc și mase plastice <i>Manufacture of rubber and plastic products</i>	100,19	100,47	99,86	100,13	99,92	100,24	100,70	100,58	99,74	100,32	100,04	99,68	100,23
Fabricarea altor produse din minerale nemetalice <i>Manufacture of other non-metallic mineral products</i>	100,06	99,92	100,51	100,42	100,08	102,28	101,86	100,57	100,10	101,16	99,39	100,61	100,04
Industria metalurgică <i>Manufacture of basic metals</i>	99,26	99,26	99,51	100,17	100,45	99,76	99,97	100,36	98,92	100,23	97,79	100,24	99,46
Industria construcțiilor metalice și a produselor din metal, exclusiv mașini, utilaje și instalații <i>Manufacture of fabricated metal products, except machinery and equipment</i>	99,56	99,60	100,66	100,61	99,14	100,93	100,90	100,57	100,72	100,38	100,28	99,89	100,00
Fabricarea calculatoarelor și a produselor electronice și optice <i>Manufacture of computers, electronic and optical products</i>	100,23	100,46	97,56	100,20	100,54	100,77	101,73	100,35	100,62	100,31	100,62	100,06	99,99
Fabricarea echipamentelor electrice <i>Manufacture of electrical equipment</i>	100,42	99,54	99,79	99,93	99,68	100,26	100,44	100,51	100,25	99,63	100,18	99,29	99,51
Fabricarea de mașini, utilaje și echipamente n.c.a. <i>Manufacture of machinery and equipment n.e.c.</i>	99,95	99,49	100,22	99,92	100,89	99,83	99,76	99,97	100,37	99,87	100,59	99,77	99,88
Fabricarea autovehiculelor de transport rutier, a remorcilor și semiremorcilor <i>Manufacture of motor vehicles, trailers and semi-trailers</i>	100,07	99,37	100,25	99,21	100,74	101,06	100,63	100,80	100,65	99,81	99,58	100,15	100,26
Fabricarea altor mijloace de transport <i>Manufacture of other transport equipment</i>	99,78	99,55	99,02	101,07	99,32	102,98	102,06	100,15	100,33	99,99	100,29	100,11	99,87
Fabricarea de mobilă <i>Manufacture of furniture</i>	99,03	100,14	100,55	100,35	99,58	100,99	100,47	100,73	100,82	100,36	100,11	100,18	100,11
Alte activități industriale n.c.a. <i>Other manufacturing n.e.c.</i>	99,99	98,73	100,44	99,38	100,17	101,16	104,31	100,65	99,70	98,88	100,33	100,43	99,85
Repararea, întreținerea și instalarea mașinilor și echipamentelor <i>Repair, maintenance and installation of machinery and equipment</i>	100,01	100,01	100,59	99,79	100,97	100,89	100,68	100,09	100,23	99,86	99,80	100,18	99,86

**11. INDICIILE PREȚURILOR PRODUCȚIEI INDUSTRIALE PE TOTAL
(PIAȚA INTERNĂ ȘI PIAȚA EXTERNĂ)
INDUSTRIAL PRODUCTION PRICE INDICES PER TOTAL
(DOMESTIC AND NON-DOMESTIC MARKET)**

- continuare -

- continued -

	luna precedentă = 100 / previous month = 100												
	2018					2019							
	aug	sep	oct	nov	dec	ian	feb	mar	apr	mai	iun	iul ¹⁾	aug ²⁾
Aug	Sep	Oct	Nov	Dec	Jan	Feb	Mar	Apr	May	June	July ¹⁾	Aug ²⁾	
Producția și furnizarea de energie electrică și termică, gaze, apă caldă și aer condiționat	103,35	101,48	104,58	99,22	104,45	101,76	99,14	100,37	99,64	98,86	100,67	104,93	98,89
<i>Electricity, gas, steam and air conditioning production and supply</i>													
Producția și furnizarea de energie electrică și termică, gaze, apă caldă și aer condiționat	103,35	101,48	104,58	99,22	104,45	101,76	99,14	100,37	99,64	98,86	100,67	104,93	98,89
<i>Electricity, gas, steam and air conditioning production and supply</i>													
Distribuția apei; salubritate, gestionarea deșeurilor, activități de decontaminare	100,37	100,23	100,34	100,81	100,00	100,51	100,08	100,05	100,10	100,05	100,00	102,04	100,26
<i>Water supply; sewerage, waste management and decontamination activities</i>													
Captarea, tratarea și distribuția apei	100,37	100,23	100,34	100,81	100,00	100,51	100,08	100,05	100,10	100,05	100,00	102,04	100,26
<i>Water catchment, treatment and distribution</i>													
Industrie - total													
<i>Industry - total</i>													
pe marile grupe industriale:													
<i>by broad industrial groups:</i>													
- industria bunurilor intermediare	100,21	99,95	100,13	100,44	100,02	100,24	100,85	100,53	100,10	100,19	99,62	99,90	99,87
<i>intermediate goods industry</i>													
- industria bunurilor de capital	99,98	99,47	100,28	99,52	100,53	100,88	100,69	100,63	100,51	99,87	99,83	100,06	100,12
<i>capital goods industry</i>													
- industria bunurilor de folosință îndelungată	99,39	100,16	100,35	100,12	99,71	101,44	100,54	100,49	100,30	100,22	99,97	99,92	100,06
<i>durable goods industry</i>													
- industria bunurilor de uz curent	100,05	100,15	100,05	99,96	100,36	100,66	100,27	100,42	100,94	100,47	100,57	100,27	100,19
<i>current use goods industry</i>													
- industria energetică	102,56	101,58	104,49	96,93	98,26	100,66	101,71	101,97	101,16	99,77	96,94	103,04	98,58
<i>energy industry</i>													

¹⁾ Date rectificate. / *Rectified data.*

²⁾ Date provizorii. / *Provisional data.*

c = Date confidentiale. / *Confidential data.*

**12. INDICIILE PREȚURILOR PRODUCȚIEI INDUSTRIALE PE TOTAL
(PIAȚA INTERNĂ ȘI PIAȚA EXTERNĂ)
INDUSTRIAL PRODUCTION PRICE INDICES PER TOTAL
(DOMESTIC AND NON-DOMESTIC MARKET)**

	luna corespunzătoare din anul precedent = 100 / corresponding month of previous year = 100												
	2018					2019							
	aug	sep	oct	nov	dec	ian	feb	mar	apr	mai	iun	iul ¹⁾	aug ²⁾
	Aug	Sep	Oct	Nov	Dec	Jan	Feb	Mar	Apr	May	June	July ¹⁾	Aug ²⁾
INDUSTRIE INDUSTRY	105,85	105,64	106,38	104,87	104,48	103,85	104,57	105,31	105,60	104,78	103,31	104,21	103,25
Industria extractivă Mining and quarrying	113,38	113,83	115,10	114,21	113,45	113,75	114,93	116,34	116,15	113,80	111,24	102,12	100,22
Extracția cărbunelui superior și inferior Mining of coal and lignite	c	c	c	c	c	c	c	c	c	c	c	c	c
Extracția petrolului brut și a gazelor naturale Extraction of crude petroleum and natural gas	118,28	118,57	119,83	115,77	114,39	117,05	118,85	119,92	119,75	116,54	112,24	96,53	94,25
Extracția minereurilor metalifere Mining of metal ores	c	c	c	c	c	c	c	c	c	c	c	c	c
Alte activități extractive Other mining and quarrying	104,53	104,45	104,93	103,80	104,10	102,39	102,94	104,70	104,15	103,95	104,12	104,98	105,03
Activități de servicii anexe extracției Mining support service activities	110,90	112,17	113,64	121,09	121,62	117,13	116,77	118,32	118,14	117,00	117,01	115,19	112,86
Industria prelucrătoare Manufacturing	105,63	104,75	105,20	103,71	102,19	101,50	102,73	103,45	103,67	103,27	101,64	101,87	101,53
Industria alimentară Manufacture of food products	101,30	101,08	101,60	101,53	101,65	101,29	101,49	101,89	102,71	104,15	104,04	104,25	104,33
Fabricarea băuturilor Manufacture of beverages	103,85	103,63	102,92	102,75	102,68	102,64	103,34	103,54	104,16	104,23	104,71	104,48	105,60
Fabricarea produselor din tutun Manufacture of tobacco products	100,31	100,58	100,77	100,75	100,60	100,60	101,05	100,63	100,82	100,80	100,28	100,21	99,32
Fabricarea produselor textile Manufacture of textiles	103,09	102,18	102,31	102,88	102,87	102,49	102,13	101,40	101,78	101,81	101,67	101,69	101,50
Fabricarea articolelor de îmbrăcăminte Manufacture of wearing apparel	105,07	104,93	105,41	105,92	106,04	106,00	106,39	107,13	107,14	106,93	106,13	105,76	105,27
Tăbăcirea și finisarea pieilor; fabricarea articolelor de voiaj și marochinărie, harnașamentelor și încălțămintei; prepararea și vopsirea blănurilor Tanning and dressing of leather; manufacture of travel and leather goods, harness and footwear: preparation and dyeing of furs	102,18	101,75	102,48	101,59	100,88	101,57	102,30	102,64	102,59	103,21	102,97	102,99	103,16
Prelucrarea lemnului, fabricarea produselor din lemn și plută, cu excepția mobilei; fabricarea articolelor din paie și din alte materiale vegetale împletite Manufacture of wood and of products of wood and cork, except furniture; manufacture of articles of straw and plaiting materials	105,31	104,83	105,41	105,14	104,00	103,65	103,14	103,49	103,49	103,37	101,56	102,25	101,17
Fabricarea hârtiei și a produselor din hârtie Manufacture of paper and paper products	104,64	104,66	104,54	104,16	104,23	104,68	105,53	104,91	103,66	102,26	101,68	101,53	100,51
Tipărirea și reproducerea pe suporturi a înregistrărilor Printing and reproduction of recorded media	101,23	100,69	101,26	101,13	100,73	100,82	100,71	100,83	100,97	101,17	101,02	100,95	100,79

**12. INDICIILE PREȚURILOR PRODUCȚIEI INDUSTRIALE PE TOTAL
(PIAȚA INTERNĂ ȘI PIAȚA EXTERNĂ)
INDUSTRIAL PRODUCTION PRICE INDICES PER TOTAL
(DOMESTIC AND NON-DOMESTIC MARKET)**

- continuare -

- continued -

	luna corespunzătoare din anul precedent = 100 / corresponding month of previous year = 100												
	2018					2019							
	aug	sep	oct	nov	dec	ian	feb	mar	apr	mai	iun	iul ¹⁾	aug ²⁾
	Aug	Sep	Oct	Nov	Dec	Jan	Feb	Mar	Apr	May	June	July ¹⁾	Aug ²⁾
Fabricarea produselor de cocserie și a produselor obținute din prelucrarea țițeiului <i>Manufacture of coke and refined petroleum products</i>	135,33	130,30	137,21	115,92	99,68	92,53	106,61	112,57	109,21	102,49	89,92	94,11	90,13
Fabricarea substanțelor și a produselor chimice <i>Manufacture of chemicals and chemical products</i>	112,88	109,67	109,75	107,78	108,31	104,16	105,19	107,03	107,49	107,64	106,81	103,76	103,15
Fabricarea produselor farmaceutice de bază și a preparatelor farmaceutice <i>Manufacture of basic pharmaceutical products and pharmaceutical preparations</i>	104,72	104,50	104,90	102,10	102,84	109,98	111,79	112,44	110,49	108,27	110,10	109,39	109,78
Fabricarea produselor din cauciuc și mase plastice <i>Manufacture of rubber and plastic products</i>	106,48	106,33	106,49	106,16	105,29	104,32	103,08	102,75	102,51	102,70	102,24	101,87	101,91
Fabricarea altor produse din minerale nemetalice <i>Manufacture of other non-metallic mineral products</i>	105,03	103,95	104,23	104,87	105,09	107,38	108,50	107,81	107,29	107,87	106,30	107,14	107,12
Industria metalurgică <i>Manufacture of basic metals</i>	111,06	109,35	106,99	111,31	107,41	104,35	102,31	101,62	99,32	99,86	97,01	95,96	96,15
Industria construcțiilor metalice și a produselor din metal, exclusiv mașini, utilaje și instalații <i>Manufacture of fabricated metal products, except machinery and equipment</i>	101,77	101,17	101,32	101,73	100,38	100,74	100,62	100,86	102,41	103,59	103,76	103,27	103,73
Fabricarea calculatoarelor și a produselor electronice și optice <i>Manufacture of computers, electronic and optical products</i>	106,46	105,21	102,25	100,80	101,80	102,27	103,49	103,47	101,93	102,94	102,49	103,45	103,20
Fabricarea echipamentelor electrice <i>Manufacture of electrical equipment</i>	101,68	102,05	102,00	101,22	99,06	98,97	99,83	100,40	100,84	100,95	101,14	99,89	98,99
Fabricarea de mașini, utilaje și echipamente n.c.a. <i>Manufacture of machinery and equipment n.e.c.</i>	102,54	101,16	101,62	101,69	101,85	102,20	101,09	100,65	100,98	100,58	100,62	100,63	100,55
Fabricarea autovehiculelor de transport rutier, a remorcilor și semiremorcilor <i>Manufacture of motor vehicles, trailers and semi-trailers</i>	100,41	99,51	99,59	99,16	99,78	100,25	100,83	101,70	103,61	102,83	102,05	102,33	102,52
Fabricarea altor mijloace de transport <i>Manufacture of other transport equipment</i>	97,44	96,69	95,75	95,69	94,81	97,85	99,81	99,87	100,28	104,13	104,45	104,70	104,79
Fabricarea de mobilă <i>Manufacture of furniture</i>	102,77	102,64	102,74	102,90	102,12	102,93	102,66	103,22	103,97	104,46	103,93	103,34	104,47
Alte activități industriale n.c.a. <i>Other manufacturing n.e.c.</i>	105,60	103,99	103,84	103,07	102,90	102,78	106,81	106,89	105,76	103,31	103,62	104,15	104,00
Repararea, întreținerea și instalarea mașinilor și echipamentelor <i>Repair, maintenance and installation of machinery and equipment</i>	110,73	110,35	111,24	110,54	111,65	103,15	103,60	103,59	103,90	103,56	103,13	103,13	102,97

**12. INDICIILE PREȚURILOR PRODUCȚIEI INDUSTRIALE PE TOTAL
(PIAȚA INTERNĂ ȘI PIAȚA EXTERNĂ)
INDUSTRIAL PRODUCTION PRICE INDICES PER TOTAL
(DOMESTIC AND NON-DOMESTIC MARKET)**

- continuare -

- continued -

	luna corespunzătoare din anul precedent = 100 / corresponding month of previous year = 100												
	2018					2019							
	aug	sep	oct	nov	dec	ian	feb	mar	apr	mai	iun	iul ¹⁾	aug ²⁾
	Aug	Sep	Oct	Nov	Dec	Jan	Feb	Mar	Apr	May	June	July ¹⁾	Aug ²⁾
Producția și furnizarea de energie electrică și termică, gaze, apă caldă și aer condiționat	105,30	109,17	111,53	109,51	116,47	115,89	113,21	114,09	115,10	111,92	111,43	119,76	114,59
<i>Electricity, gas, steam and air conditioning production and supply</i>													
Producția și furnizarea de energie electrică și termică, gaze, apă caldă și aer condiționat	105,30	109,17	111,53	109,51	116,47	115,89	113,21	104,09	115,10	111,92	111,43	119,76	114,59
<i>Electricity, gas, steam and air conditioning production and supply</i>													
Distribuția apei; salubritate, gestionarea deșeurilor, activități de decontaminare	105,60	105,83	106,19	107,04	106,74	107,26	107,35	106,39	106,50	106,56	106,56	104,66	104,55
<i>Water supply; sewerage, waste management and decontamination activities</i>													
Captarea, tratarea și distribuția apei	105,60	105,83	106,19	107,04	106,74	107,26	107,35	106,39	106,50	106,56	106,56	104,66	104,55
<i>Water catchment, treatment and distribution</i>													
Industrie - total													
<i>Industry - total</i>													
pe marile grupe industriale:													
<i>by broad industrial groups:</i>													
- industria bunurilor intermediare	106,43	105,56	105,22	105,74	104,67	103,93	103,81	103,82	103,36	103,67	102,61	102,20	101,85
<i>intermediate goods industry</i>													
- industria bunurilor de capital	101,40	100,51	100,64	100,29	100,64	100,77	101,12	101,70	103,15	102,62	102,09	102,27	102,41
<i>capital goods industry</i>													
- industria bunurilor de folosință îndelungată	102,41	102,33	102,37	102,33	101,76	102,73	102,60	103,08	103,60	103,70	103,52	102,63	103,32
<i>durable goods industry</i>													
- industria bunurilor de uz curent	102,23	101,96	102,29	102,12	102,14	102,18	102,56	102,98	103,49	104,21	104,22	104,23	104,38
<i>current use goods industry</i>													
- industria energetică	114,17	115,59	118,87	111,74	111,08	108,91	111,62	113,84	113,41	109,18	104,67	109,12	104,89
<i>energy industry</i>													

¹⁾ Date rectificate. / *Rectified data.*

²⁾ Date provizorii. / *Provisional data.*

c = Date confidențiale. / *Confidential data.*

13. PRINCIPALELE RESURSE DE ENERGIE PRIMARĂ MAIN RESOURCES OF PRIMARY ENERGY

	1.1-31.VIII.2019			1.1-31.VIII.2019 față de / as against 1.1-31.VIII.2018					
	Total Total	Producție Production	Import Import	Diferențe (±) / Differences			în / in %		
				Total Total	Producție Production	Import Import	Total Total	Producție Production	Import Import
	- unități fizice - physical units -								
Cărbune net (mii tone) Net coal (thou tonnes)	15255,2	14455,9	799,3	-582,7	-719,2	+136,5	96,3	95,3	120,6
Țiței (mii tone) Crude oil (thou tonnes)	7875,6	2290,4	5585,2	-92,5	-24,1	-68,4	98,8	99,0	98,8
Gaze naturale utilizabile (mil. mc 15°C) Usable natural gas (15 degree C mill.c.m)	8248,4	6674,8	1573,6	+562,1	-164,1	+726,2	107,3	97,6	185,7
Energie hidroelectrică, eoliană, solară și energie electrică din import (mil. kWh) Hydroelectric energy, wind energy solar energy and imported electric energy (mill. kWh)	20554,4	17802,3	2752,1	-38,3	-1197,9	+1159,6	99,8	93,7	172,8
Căldură nucleară (mii Gcal) Nuclear heat (thou Gcal)	18017,1	18017,1	_	-145,8	-145,8	_	99,2	99,2	_
Produse petroliere din import (mii tone) Imported petroleum products (thou tonnes)	1811,5	_	1811,5	-10,1	_	-10,1	99,4	_	99,4
	- mii tone echivalent petrol (10000 kcal/kg) - - thousand tonnes of oil equivalent (10000 kcal/kg) -								
Resurse - total Resources - total	23176,0	13428,9	9747,1	+315,6	-411,5	+727,1	101,4	97,0	108,1
din care: of which:									
- Cărbune net Net coal	2949,3	2475,5	473,8	-56,6	-137,9	+81,3	98,1	94,7	120,7
- Țiței Crude oil	7808,3	2223,1	5585,2	-91,8	-23,4	-68,4	98,8	99,0	98,8
- Gaze naturale utilizabile Usable natural gas	6662,8	5396,4	1266,4	+451,8	-132,6	+584,4	107,3	97,6	185,7
- Energie hidroelectrică, căldură nucleară, eoliană solară și energie electrică din import Hydroelectric energy, nuclear heat, wind energy solar energy and imported electric energy	3570,6	3333,9	236,7	-17,9	-117,6	+99,7	99,5	96,6	172,8
- Produse petroliere din import Imported petroleum products	1838,9	_	1838,9	-10,2	_	-10,2	99,4	_	99,4

14. BALANȚA ENERGIEI ELECTRICE BALANCE OF ELECTRIC ENERGY

	1.1-31.VIII.2019	1.1-31.VIII.2019 față de / as against 1.1-31.VIII.2018	
	milioane kWh / million kWh	Diferențe (±) - milioane kWh - Differences (±) - million kWh -	în / in %
Resurse - total / Resources - total	43236,7	-1693,7	96,2
- Producție Production	40484,6	-2853,3	93,4
• în termocentrale clasice ¹⁾ in classical thermal power stations ¹⁾	15327,9	-1595,9	90,6
• în hidrocentrale in hydro-power stations	12100,5	-1474,5	89,1
• în centrale nucleare-electrice in nuclear-electric stations	7354,4	-59,5	99,2
• în centrale electrice eoliene in wind power stations	4406,9	+218,6	105,2
• în centrale solare fotovoltaice in solar photovoltaic stations	1294,9	+58,1	104,7
- Import Import	2752,1	+1159,6	172,8
Destinații - total / Destinations - total	43236,7	-1693,7	96,2
- Consum final Final consumption	37044,9	-57,4	99,8
• în economie in economy	28388,5	-1512,0	94,9
• iluminat public public lighting	384,4	+45,5	113,4
• populație population	8272,0	+1409,1	120,5
- Consum propriu tehnologic în rețele și stații Technological own consumption in networks and power stations	3711,4	-146,3	96,2
- Export Export	2480,4	-1490,0	62,5

¹⁾ Inclusiv biomasa. / Including biomass.

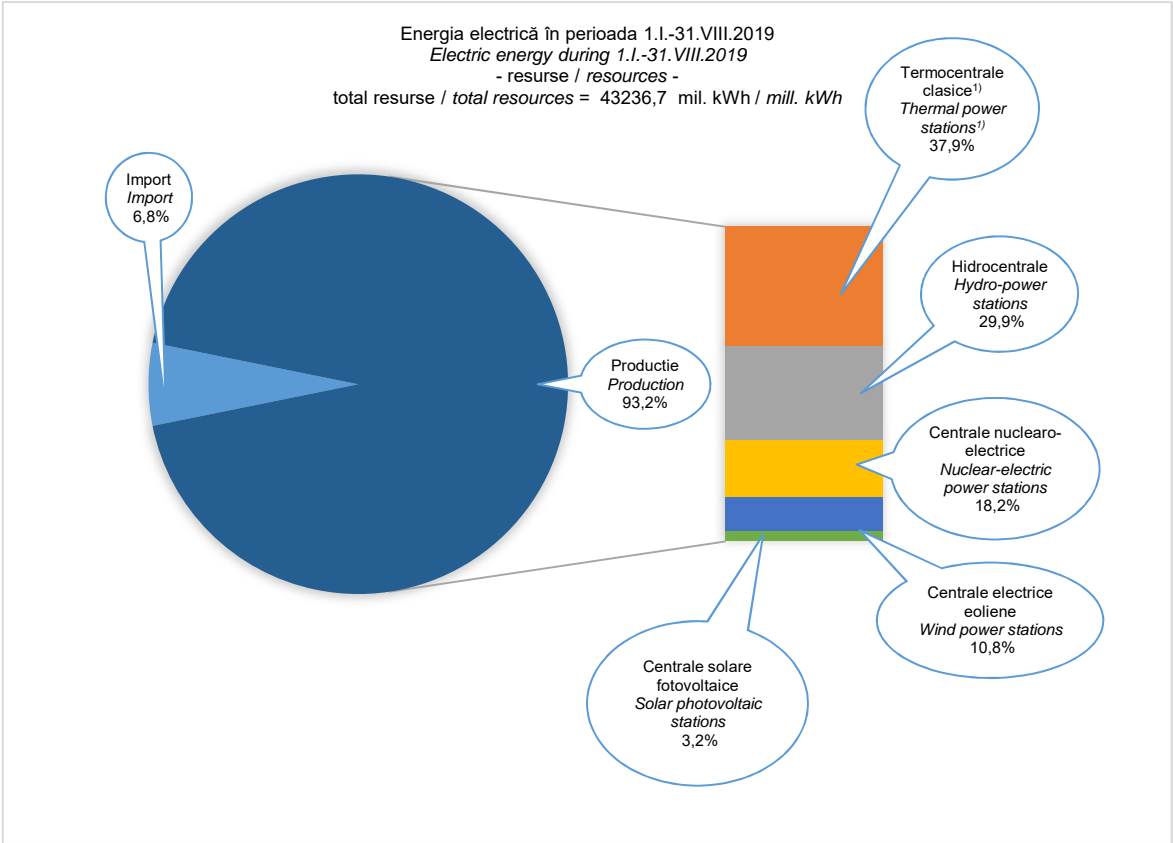

¹⁾ Inclusiv biomasa. / Including biomass.

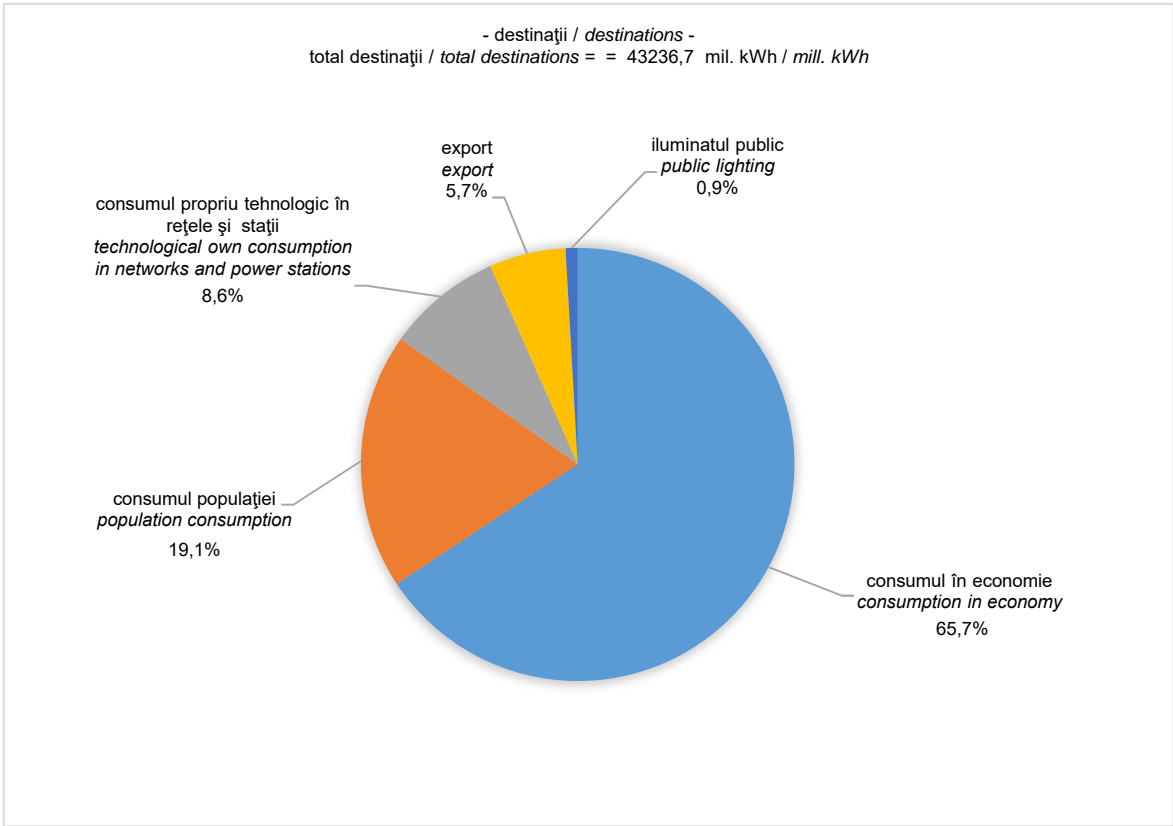

15. INDICIILE INVESTIȚIILOR REALIZATE ÎN ECONOMIA NAȚIONALĂ PE ELEMENTE DE STRUCTURĂ
INDICES OF INVESTMENTS IN NATIONAL ECONOMY BY STRUCTURE ELEMENTS

	Anii Years	În % față de perioada corespunzătoare din anul precedent In % as against the corresponding period of previous year			
		trim.I	trim.II	trim.III	trim.IV
		1 st Q.	2 nd Q.	3 rd Q.	4 th Q.
Investiții - total / Investments - total	2018	113,6	99,4	94,0	100,8
	2019	104,6	118,7 ¹⁾		
din total, pe elemente de structură: of total, by elements of structure :					
- construcții noi / new construction	2018	96,1	96,1	85,5	91,3
	2019	119,6	137,8 ¹⁾		
- utilaje (inclusiv mijloace de transport) equipment (including means of transport)	2018	106,5	103,2	104,6	115,6
	2019	88,3	107,9 ¹⁾		
- alte cheltuieli *) / other expenditure *)	2018	236,8	101,1	93,6	94,2
	2019	106,7	101,6 ¹⁾		

*) Sunt cuprinse cheltuielile efectuate pentru lucrări geologice și de foraj, plantații de vii, pomi, împăduriri, cumpărări de animale, achiziționarea obiectelor de inventar gospodăresc de natura mijloacelor fixe etc., la sfârșitul fiecărui trimestru raportat.
There are included expenditure for geological and drilling works, vineyards, trees, afforestations, buying of animals, purchase of items of household inventory of fixed assets nature a.s.o., at the end of each reported quarter.

¹⁾ Date provizorii. / Provisional data.

16. INDICIILE LUCRĂRILOR DE CONSTRUCȚII PE ELEMENTE DE STRUCTURĂ ȘI PE TIPURI DE CONSTRUCȚII
INDICES OF CONSTRUCTION WORKS BY STRUCTURE ELEMENTS AND BY TYPE OF CONSTRUCTION

	- serie brută -													- unadjusted series -	
	luna corespunzătoare din anul precedent = 100 / corresponding month of previous year = 100													1.1-31.VIII.2019	
	2018					2019								în % față de in % as against 1.1-31.VIII.2018 ²⁾	
	aug	sep	oct	nov	dec	ian	feb	mar	apr	mai	iun	iul ¹⁾	aug ²⁾		
	Aug	Sep	Oct	Nov	Dec	Jan	Feb	Mar	Apr	May	June	July ¹⁾	Aug ²⁾		
Lucrări de construcții - total Construction works - total	91,0	97,0	97,2	98,6	93,5	97,2	111,3	121,4	149,1	127,7	120,6	140,5	132,7		127,0
din total, pe elemente de structură: of total, by structure elements:															
- lucrări de construcții noi new construction works	86,4	89,7	95,5	92,1	87,3	98,9	117,9	136,1	159,2	134,1	123,4	149,1	136,6		133,5
- lucrări de reparații capitale capital repair works	110,5	121,0	110,8	89,4	93,8	110,8	121,4	75,7	113,6	92,4	111,2	105,4	101,1		102,3
- lucrări de întreținere și reparații curente maintenance and current repairs works	97,9	111,0	96,1	131,5	112,3	86,4	86,1	100,6	133,8	124,9	117,1	134,1	136,6		118,6
din total, pe tipuri de construcții: of total, by type of construction:															
- clădiri buildings	74,4	92,0	87,9	82,3	86,8	99,1	130,2	126,5	161,6	160,7	128,6	142,3	141,6		137,7
din care: of which:															
- clădiri rezidențiale residential buildings	64,9	85,9	72,0	92,1	96,7	113,4	136,7	127,9	131,6	154,0	126,7	157,0	131,0		135,2
- clădiri nerezidențiale non residential buildings	84,7	97,4	104,9	75,5	79,2	88,1	125,4	125,5	184,2	164,9	129,9	132,8	150,4		139,5
- construcții ingineresti civil engineering	111,5	102,4	106,6	116,6	100,4	94,7	88,9	114,4	135,1	100,9	114,0	138,8	125,5		116,3

¹⁾ Date rectificat. / Rectified data.

²⁾ Date provizorii. / Provisional data.

17. INDICIIL LUCRĂRILOR DE CONSTRUCȚII PE ELEMENTE DE STRUCTURĂ ȘI PE TIPURI DE CONSTRUCȚII
INDICES OF CONSTRUCTION WORKS BY STRUCTURE ELEMENTS AND BY TYPE OF CONSTRUCTION

- serie ajustată în funcție de numărul de zile lucrătoare -

- adjusted series according to the working days number -

	luna corespunzătoare din anul precedent = 100 / corresponding month of previous year = 100												1.1-31.VIII.2019 în % față de 1.1-31.VIII.2018 ²⁾	
	2018					2019								
	aug	sep	oct	nov	dec	ian	feb	mar	apr	mai	iun	iul ¹⁾		aug ²⁾
	Aug	Sep	Oct	Nov	Dec	Jan	Feb	Mar	Apr	May	June	July ¹⁾	Aug ²⁾	
Lucrări de construcții - total <i>Construction works - total</i>	91,1	98,1	95,9	98,6	92,3	97,2	111,2	122,8	146,8	125,9	122,1	138,9	134,2	126,8
din total, pe elemente de structură: <i>of total, by structure elements:</i>														
- lucrări de construcții noi <i>new construction works</i>	86,4	91,8	93,2	92,1	85,2	98,9	118,0	139,4	155,0	130,8	126,5	145,6	140,1	133,4
- lucrări de reparații capitale <i>capital repair works</i>	110,5	123,9	108,2	89,4	91,5	110,2	120,9	77,6	110,7	90,1	113,5	102,9	103,6	102,3
- lucrări de întreținere și reparații <i>maintenance and current repairs</i>	96,8	107,0	102,5	127,2	119,3	87,2	86,0	99,2	127,9	126,0	108,0	141,5	140,3	118,0
din total, pe tipuri de construcții: <i>of total, by type of construction:</i>														
- clădiri <i>buildings</i> din care: <i>of which:</i>	74,4	93,2	86,7	82,3	85,5	98,9	129,8	128,0	158,8	158,3	130,3	140,3	143,6	137,5
- clădiri rezidențiale <i>residential buildings</i>	64,9	87,1	71,0	91,9	94,2	112,8	136,1	129,5	129,0	151,4	128,4	154,5	133,1	134,8
- clădiri nerezidențiale <i>non residential buildings</i>	84,7	98,5	103,9	75,6	78,9	88,2	124,8	126,8	181,9	163,0	131,5	131,3	152,1	139,4
- construcții ingineresti <i>civil engineering</i>	111,5	104,4	104,6	116,6	99,0	94,6	88,9	116,4	132,2	98,9	116,4	136,2	127,9	116,3

¹⁾ Date rectificate. / Rectified data.

²⁾ Date provizorii. / Provisional data.

18. INDICIIL LUCRĂRILOR DE CONSTRUCȚII PE ELEMENTE DE STRUCTURĂ ȘI PE TIPURI DE CONSTRUCȚII
INDICES OF CONSTRUCTION WORKS BY STRUCTURE ELEMENTS AND BY TYPE OF CONSTRUCTION

- serie ajustată sezonier -

- seasonally adjusted series -

	luna corespunzătoare din anul precedent = 100 / corresponding month of previous year = 100												1.1-31.VIII.2019 în % față de 1.1-31.VIII.2018 ²⁾	
	2018					2019								
	aug	sep	oct	nov	dec	ian	feb	mar	apr	mai	iun	iul ¹⁾		aug ²⁾
	Aug	Sep	Oct	Nov	Dec	Jan	Feb	Mar	Apr	May	June	July ¹⁾	Aug ²⁾	
Lucrări de construcții - total <i>Construction works - total</i>	92,1	98,6	96,6	98,2	91,8	94,6	105,0	119,0	137,0	120,7	121,6	138,4	135,0	120,6
din total, pe elemente de structură: <i>of total, by structure elements:</i>														
- lucrări de construcții noi <i>new construction works</i>	87,4	92,5	92,6	91,0	86,1	96,3	115,1	135,7	149,6	127,8	126	145,6	140,6	128,5
- lucrări de reparații capitale <i>capital repair works</i>	111,4	122,0	110,1	92,2	91,9	111,3	113,9	82,4	109,3	91,7	111,2	100,4	102,7	102,8
- lucrări de întreținere și reparații <i>maintenance and current repairs</i>	96,9	108,7	105,0	127,4	113,9	88,0	85,6	96,0	121,9	120,2	108,7	140,0	136,9	110,9
din total, pe tipuri de construcții: <i>of total, by type of construction:</i>														
- clădiri <i>buildings</i> din care: <i>of which:</i>	74,9	93,2	86,3	82,5	85,0	97,9	126,8	125,5	156,4	155,7	130,3	140,9	144,3	133,5
- clădiri rezidențiale <i>residential buildings</i>	64,9	86,3	70,4	91,6	92,9	110,7	132,8	127,0	128,5	150,1	129,5	155,0	133,5	132,2
- clădiri nerezidențiale <i>non residential buildings</i>	85,8	99,4	103,9	76,7	79,7	87,5	121,5	123,7	178,7	158,3	130,5	132,2	152,9	134,2
- construcții ingineresti <i>civil engineering</i>	111,2	106,2	106,7	115,1	100,3	91,9	88,2	117,7	124,6	98,0	115,0	132,8	125,8	110,7

¹⁾ Date rectificate. / Rectified data.

²⁾ Date provizorii. / Provisional data.

Investițiile realizate în economia națională pe elemente de structură în semestrul I 2019
Investments in national economy by structure elements in 1st semester 2019

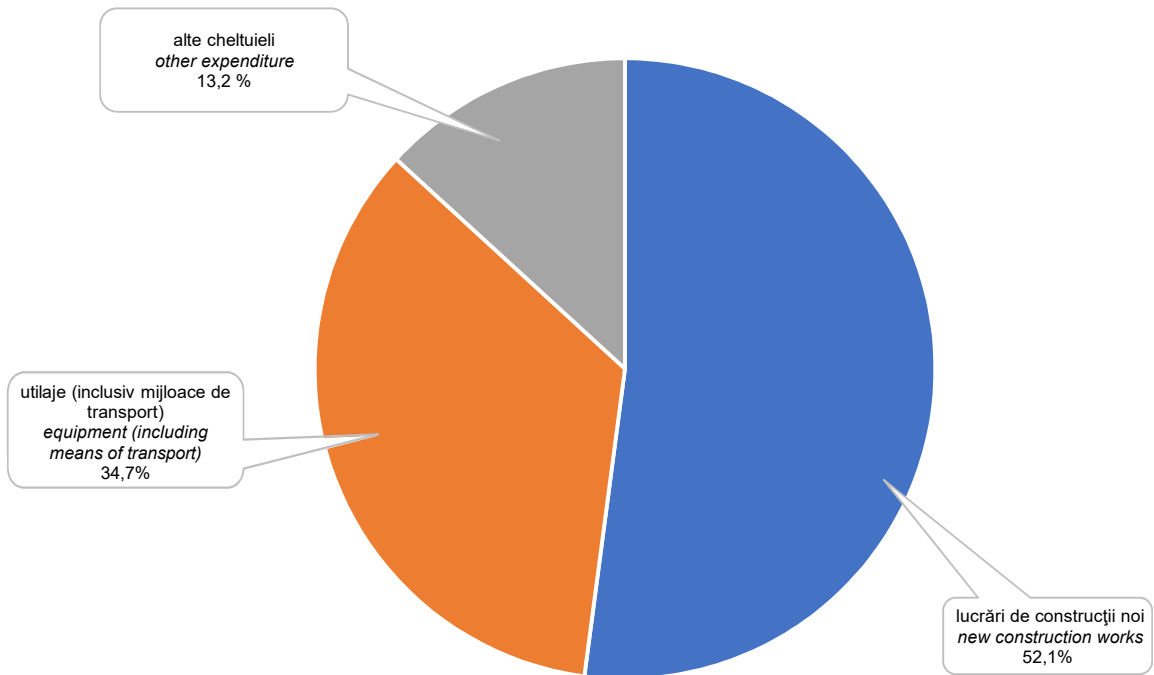

Indicii investițiilor realizate și ai lucrărilor de construcții
Investments and construction works indices

- trimestrul corespunzător din anul precedent = 100 -
 - corresponding quarter of previous year = 100 -

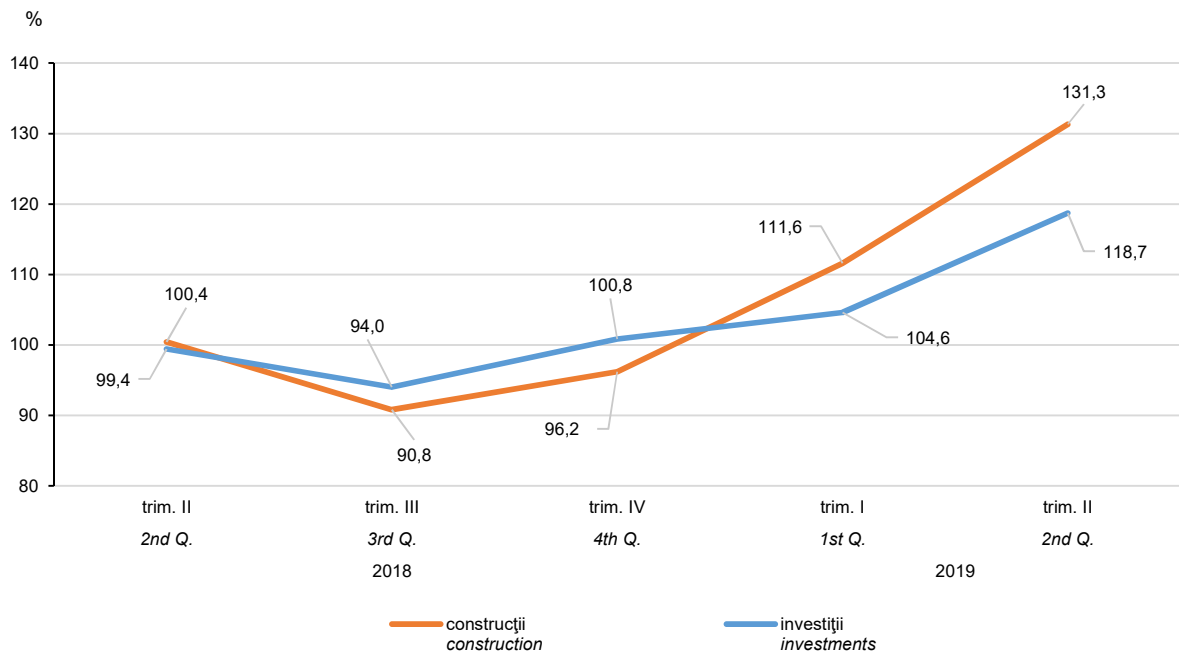

19. AUTORIZAȚII DE CONSTRUIRE ELIBERATE PENTRU CLĂDIRI
BUILDING PERMITS ISSUED FOR BUILDINGS

- număr -

- number -

	2018					2019							
	aug Aug	sep Sep	oct Oct	nov Nov	dec Dec	ian Jan	feb Feb	mar Mar	apr Apr	mai May	iun June	iul July	aug Aug
TOTAL / TOTAL													
Autorizații pentru clădiri rezidențiale (exclusiv cele pentru colectivități) <i>Permits for residential buildings (excluding those for collectivities)</i>	4059	4006	3705	3240	2734	2028	2853	3792	3665	4133	3874	4225	3766
din care: / of which:													
pentru clădiri individuale cu o singură locuință <i>for individual buildings with one dwelling</i>	3712	3671	3368	2916	2544	1779	2590	3559	3312	3809	3585	3898	3489
Locuințe din clădiri rezidențiale pentru care s-au eliberat autorizații <i>Dwellings from residential buildings for which permits were issued</i>	9363	7723	8284	8919	6562	8879	6780	7669	7300	8809	9000	8671	10672
Autorizații pentru clădiri rezidențiale pentru colectivități <i>Permits for residential buildings for collectivities</i>	12	32	54	10	16	17	11	18	11	14	10	5	14
Autorizații pentru clădiri administrative <i>Permits for administrative buildings</i>	21	15	29	17	21	12	16	23	27	30	27	15	33
Autorizații pentru alte clădiri <i>Permits for other buildings</i>	673	656	671	611	514	378	527	608	591	680	657	691	620
Urban / Urban													
Autorizații pentru clădiri rezidențiale (exclusiv cele pentru colectivități) <i>Permits for residential buildings (excluding those for collectivities)</i>	1387	1484	1248	1072	944	669	941	1438	1399	1441	1335	1474	1197
din care: / of which:													
pentru clădiri individuale cu o singură locuință <i>for individual buildings with one dwelling</i>	1202	1308	1071	926	830	532	809	1294	1173	1259	1176	1296	1041
Locuințe din clădiri rezidențiale pentru care s-au eliberat autorizații <i>Dwellings from residential buildings for which permits were issued</i>	4748	4304	5046	5810	4578	6672	4134	4539	4719	5287	5804	5435	7602
Autorizații pentru clădiri rezidențiale pentru colectivități <i>Permits for residential buildings for collectivities</i>	3	30	49	1	10	1	3	11	3	11	7	-	4
Autorizații pentru clădiri administrative <i>Permits for administrative buildings</i>	8	5	11	9	8	7	3	16	12	14	10	5	13
Autorizații pentru alte clădiri <i>Permits for other buildings</i>	286	260	252	239	210	158	215	253	230	300	274	289	263
Rural / Rural													
Autorizații pentru clădiri rezidențiale (exclusiv cele pentru colectivități) <i>Permits for residential buildings (excluding those for collectivities)</i>	2672	2522	2457	2168	1790	1359	1912	2354	2266	2692	2539	2751	2569
din care: / of which:													
pentru clădiri individuale cu o singură locuință <i>for individual buildings with one dwelling</i>	2510	2363	2297	1990	1714	1247	1781	2265	2139	2550	2409	2602	2448
Locuințe din clădiri rezidențiale pentru care s-au eliberat autorizații <i>Dwellings from residential buildings for which permits were issued</i>	4615	3419	3238	3109	1984	2207	2646	3130	2581	3522	3196	3236	3070
Autorizații pentru clădiri rezidențiale pentru colectivități <i>Permits for residential buildings for collectivities</i>	9	2	5	9	6	16	8	7	8	3	3	5	10
Autorizații pentru clădiri administrative <i>Permits for administrative buildings</i>	13	10	18	8	13	5	13	7	15	16	17	10	20
Autorizații pentru alte clădiri <i>Permits for other buildings</i>	387	396	419	372	304	220	312	355	361	380	383	402	357

20. AUTORIZAȚII DE CONSTRUIRE ELIBERATE PENTRU CLĂDIRI BUILDING PERMITS ISSUED FOR BUILDINGS

- mii mp – suprafață utilă -

- thousand sqm – useful floor -

	2018					2019							
	aug Aug	sep Sep	oct Oct	nov Nov	dec Dec	ian Jan	feb Feb	mar Mar	apr Apr	mai May	iun June	iul July	aug Aug
TOTAL / TOTAL													
Autorizații pentru clădiri rezidențiale (exclusiv cele pentru colectivități) <i>Permits for residential buildings (excluding those for collectivities)</i>	1085,5	899,4	904,5	850,6	705,8	854,4	714,5	843,4	817,5	976,1	958,7	997,9	1126,1
<i>din care: / of which:</i>													
pentru clădiri individuale cu o singură locuință <i>for individual buildings with one dwelling</i>	574,6	571,3	524,5	444,9	389,0	273,3	465,4	523,5	507,0	574,6	540,6	594,1	538,9
Locuințe din clădiri rezidențiale pentru care s-au eliberat autorizații <i>Dwellings from residential buildings for which permits were issued</i>	1085,5	899,4	904,5	850,6	705,8	854,4	714,5	843,4	817,5	976,1	958,7	997,9	1126,1
Autorizații pentru clădiri rezidențiale pentru colectivități <i>Permits for residential buildings for collectivities</i>	12,4	7,7	7,6	4,5	17,2	7,2	7,4	8,4	11,3	30,5	1,8	3,4	5,6
Autorizații pentru clădiri administrative <i>Permits for administrative buildings</i>	11,1	7,6	11,3	11,0	105,5	5,2	9,3	20,0	23,1	12,8	35,5	6,5	84,3
Autorizații pentru alte clădiri <i>Permits for other buildings</i>	300,3	308,0	370,0	337,4	350,3	194,2	291,9	268,3	176,4	290,6	341,4	273,3	221,4
Urban / Urban													
Autorizații pentru clădiri rezidențiale (exclusiv cele pentru colectivități) <i>Permits for residential buildings (excluding those for collectivities)</i>	492,1	454,4	478,4	459,1	423,4	597,1	383,6	444,8	460,9	525,6	558,6	559,5	717,3
<i>din care: / of which:</i>													
pentru clădiri individuale cu o singură locuință <i>for individual buildings with one dwelling</i>	203,8	213,0	181,5	146,8	131,7	93,4	205,3	189,3	196,4	204,9	201,9	216,2	177,0
Locuințe din clădiri rezidențiale pentru care s-au eliberat autorizații <i>Dwellings from residential buildings for which permits were issued</i>	492,1	454,4	478,4	459,1	423,4	597,1	383,6	444,8	460,9	525,6	558,6	559,5	717,3
Autorizații pentru clădiri rezidențiale pentru colectivități <i>Permits for residential buildings for collectivities</i>	6,6	7,3	6,6	1,4	16,2	2,2	3,8	5,2	8,8	29,7	1,5	-	2,8
Autorizații pentru clădiri administrative <i>Permits for administrative buildings</i>	1,7	3,7	4,4	7,8	101,9	4,0	1,6	17,3	7,4	5,7	25,7	1,1	72,6
Autorizații pentru alte clădiri <i>Permits for other buildings</i>	162,5	131,7	187,0	187,0	262,1	131,5	182,9	157,5	87,8	208,3	234,0	157,7	145,3
Rural / Rural													
Autorizații pentru clădiri rezidențiale (exclusiv cele pentru colectivități) <i>Permits for residential buildings (excluding those for collectivities)</i>	593,4	445,0	426,1	391,5	282,4	257,3	330,9	398,6	356,6	450,5	400,1	438,4	408,8
<i>din care: / of which:</i>													
pentru clădiri individuale cu o singură locuință <i>for individual buildings with one dwelling</i>	370,8	358,3	343,0	298,1	257,3	179,9	260,1	334,2	310,6	369,7	338,7	377,9	361,9
Locuințe din clădiri rezidențiale pentru care s-au eliberat autorizații <i>Dwellings from residential buildings for which permits were issued</i>	593,4	445,0	426,1	391,5	282,4	257,3	330,9	398,6	356,6	450,5	400,1	438,4	408,8
Autorizații pentru clădiri rezidențiale pentru colectivități <i>Permits for residential buildings for collectivities</i>	5,8	0,4	1,0	3,1	1,0	5,0	3,6	3,2	2,5	0,8	0,3	3,4	2,8
Autorizații pentru clădiri administrative <i>Permits for administrative buildings</i>	9,4	3,9	6,9	3,2	3,6	1,2	7,7	2,7	15,7	7,1	9,8	5,4	11,7
Autorizații pentru alte clădiri <i>Permits for other buildings</i>	137,8	176,3	183,0	150,4	88,2	62,7	109,0	110,8	88,6	82,3	107,4	115,6	76,1

21. INDICII DE COST ÎN CONSTRUCȚII, PE TIPURI DE ELEMENTE DE STRUCTURĂ ȘI PE TIPURI DE CONSTRUCȚII
CONSTRUCTION COST INDICES, BY STRUCTURE ELEMENTS AND TYPE OF CONSTRUCTION

	luna corespunzătoare din anul precedent = 100 / corresponding month of previous year = 100													1.I-31.VIII.2019 în % față de in % as against 1.I-31.VIII.2018 ²⁾
	2018					2019								
	aug	sep	oct	nov	dec	ian	feb	mar	apr	mai	iun	iul ¹⁾	aug ²⁾	
	Aug	Sep	Oct	Nov	Dec	Jan	Feb	Mar	Apr	May	June	July ¹⁾	Aug ²⁾	
Construcții - total	115,6	113,6	116,7	116,1	112,5	108,4	105,7	108,4	111,0	112,2	110,2	109,4	107,9	109,1
<i>Construction - total</i>														
din care:														
<i>of which :</i>														
- costul materialelor	109,4	102,9	110,3	109,2	101,3	103,4	98,9	104,1	108,7	111,2	105,0	104,6	101,5	104,6
<i>material cost</i>														
din total, pe elemente de structură:														
<i>of total, by structure elements:</i>														
- lucrări de construcții noi	113,5	111,9	113,2	113,2	109,8	106,8	103,7	107,1	109,8	110,9	109,0	107,8	106,8	107,7
<i>new construction works</i>														
- lucrări de reparații capitale	116,1	112,5	119,5	118,7	117,2	109,7	107,7	108,9	112,2	114,8	112,4	111,8	110,3	111,0
<i>capital repair works</i>														
- lucrări de întreținere și reparații curente	120,8	118,8	124,0	121,7	116,3	111,2	109,5	111,4	113,2	113,6	111,8	111,5	109,2	111,4
<i>maintenance and current repairs works</i>														
din total, pe tipuri de construcții:														
<i>of total, by type of construction:</i>														
- clădiri rezidențiale	113,3	111,3	114,0	113,4	109,9	110,0	107,5	110,4	112,0	112,8	110,6	110,2	108,9	110,3
<i>residential buildings</i>														
- clădiri nerezidențiale	116,6	114,8	117,7	117,2	113,8	108,3	105,4	108,2	111,2	112,5	110,8	109,6	108,3	109,3
<i>non-residential buildings</i>														
- construcții inginerești	115,6	113,6	116,8	116,1	112,4	108,0	105,5	108,1	110,7	111,8	109,9	109,1	107,6	108,8
<i>civil engineering</i>														

¹⁾ Date rectificate. / Rectified data.

²⁾ Date provizorii. / Provisional data.

22. LOCUINȚE TERMINATE, PE SURSE DE FINANȚARE ȘI MEDII
FINISHED DWELLINGS, BY FINANCING SOURCE AND BY AREA

- număr -	- number -				
	Anii Years	trim.I 1 st Q.	trim.II 2 nd Q.	trim.III 3 rd Q.	trim.IV 4 th Q.
Total locuințe / Dwellings - total	2018	10273	12742	17363	19335
	2019 ¹⁾	12714	14490		
din acestea, finanțate din: of which, financed from:					
- fonduri private / private funds	2018	10138	12562	16667	18342
	2019 ¹⁾	12506	13929		
- fonduri publice / public funds	2018	135	180	696	993
	2019 ¹⁾	208	561		
Locuințe în mediul urban <i>Dwellings in urban area</i>	2018	5717	6978	10834	11367
	2019 ¹⁾	7532	9067		
din acestea, finanțate din: of which, financed from:					
- fonduri private / private funds	2018	5582	6798	10139	10387
	2019 ¹⁾	7325	8533		
- fonduri publice / public funds	2018	135	180	695	980
	2019 ¹⁾	207	534		
Locuințe în mediul rural <i>Dwellings in rural area</i>	2018	4556	5764	6529	7968
	2019 ¹⁾	5182	5423		
din acestea, finanțate din: of which, financed from:					
- fonduri private / private funds	2018	4556	5764	6528	7955
	2019 ¹⁾	5181	5396		
- fonduri publice / public funds	2018	-	-	1	13
	2019 ¹⁾	1	27		

¹⁾ Date provizorii. / Provisional data.

AGRICULTURĂ
AGRICULTURE

23. NUMĂRUL ANIMALELOR SACRIFICATE ȘI PRODUCȚIA DE CARNE
NUMBER OF SLAUGHTERED ANIMALS AND MEAT PRODUCTION

	2018					2019							
	aug Aug	sep Sep	oct Oct	nov Nov	dec Dec	ian Jan	feb Feb	mar Mar	apr Apr	mai May	iun June	iul July	aug ¹⁾ Aug ¹⁾
Animale sacrificate <i>Slaughtered animals</i>													
- mii capete <i>thou heads</i>													
Bovine <i>Cattle</i>	40	44	51	55	65	45	43	37	55	59	54	48	51
Porcine <i>Pigs</i>	461	431	421	393	1103	308	328	334	373	357	327	362	359
Ovine și caprine <i>Sheep and goats</i>	420	406	402	353	412	126	123	261	4308	345	409	331	419
Păsări <i>Poultry</i>	25086	23432	25739	24798	21369	24148	22307	23378	23582	25818	23988	27312	26155
Greutatea în viu <i>Live weight</i>													
- tone / tonnes													
Bovine <i>Cattle</i>	13600	15048	17340	18978	22632	15723	15050	11829	18150	19230	17229	15600	16830
Porcine <i>Pigs</i>	49327	46548	47489	45590	126845	35420	38704	39037	42772	40660	36951	39005	39131
Ovine și caprine <i>Sheep and goats</i>	13860	13804	14070	11902	14420	4091	4177	7061	81852	8975	13497	11255	13125
Păsări <i>Poultry</i>	57196	53894	59914	57351	50218	57267	51306	53769	54239	59123	54693	62215	59372
Greutatea medie <i>Average weight</i>													
- kg/cap kilos/head													
Bovine <i>Cattle</i>	340	342	340	345	348	349	350	320	330	326	319	325	330
Porcine <i>Pigs</i>	107	108	113	116	115	115	118	117	115	114	113	108	109
Ovine și caprine <i>Sheep and goats</i>	33	34	35	34	35	33	34	27	19	26	33	34	31
Păsări <i>Poultry</i>	2,28	2,30	2,33	2,31	2,40	2,37	2,30	2,30	2,30	2,30	2,28	2,28	2,27
Greutatea carcasei <i>Weight of carcass</i>													
- tone / tonnes													
Bovine <i>Cattle</i>	6718	7419	8549	9337	11248	7799	7465	5903	9075	9577	8615	7824	8432
Porcine <i>Pigs</i>	38228	36261	37041	35469	98051	27592	29957	30644	33362	31512	28859	30946	30874
Ovine și caprine <i>Sheep and goats</i>	6057	5922	5966	5058	6157	1743	1754	3234	39862	4093	5966	4936	5762
Păsări <i>Poultry</i>	41753	40151	44157	41637	37512	42721	37607	40004	40083	43396	40856	45520	44054
Randament <i>Yield</i>													
- % -													
Bovine <i>Cattle</i>	49	49	49	49	50	50	50	50	50	50	50	50	50
Porcine <i>Pigs</i>	78	78	78	78	77	78	77	79	78	78	78	79	79
Ovine și caprine <i>Sheep and goats</i>	44	43	42	43	43	43	42	46	49	46	44	44	44
Păsări <i>Poultry</i>	73	75	74	73	75	75	73	74	74	73	75	73	74

Notă: Datele pentru operatorii economici s-au obținut prin cercetări statistice exhaustive, iar pentru exploatațile agricole fără personalitate juridică, de la Ministerul Agriculturii și Dezvoltării Rurale.

Note: Data for economic operators has been obtained from exhaustive surveys and for agricultural holdings without legal entity, from the Ministry of Agriculture and Rural Development.

¹⁾ Date provizorii. / Provisional data.

24. OUĂ PUSE LA INCUBAT ȘI PUII ECLOZIONAȚI
EGGS FOR HATCHING AND FARMYARD POULTRY CHICKS

UM / MU	2018						2019							
	aug	sep	oct	nov	dec	ian	feb	mar	apr	mai	iun	iul	aug ¹⁾	
	Aug	Sep	Oct	Nov	Dec	Jan	Feb	Mar	Apr	May	June	July	Aug ¹⁾	
Găini / Hens														
Ouă puse la incubat	mii buc.	13271	11739	11129	11432	11099	16834	17057	17014	19449	18990	15900	14056	12711
Eggs for hatching	thousand pieces													
Pui eclozionați	mii capete	10611	9391	9139	9356	9008	13421	14334	13953	16249	15451	13143	10918	9883
Farmyard poultry chicks	thousand heads													
Rațe / Ducks														
Ouă puse la incubat	mii buc.	-	-	-	-	-	-	-	-	-	-	-	-	-
Eggs for hatching	thousand pieces													
Pui eclozionați	mii capete	-	-	-	-	-	-	-	-	-	-	-	-	-
Farmyard poultry chicks	thousand heads													
Gâște / Geese														
Ouă puse la incubat	mii buc.	-	-	-	-	-	-	-	-	-	-	-	-	-
Eggs for hatching	thousand pieces													
Pui eclozionați	mii capete	-	-	-	-	-	-	-	-	-	-	-	-	-
Farmyard poultry chicks	thousand heads													
Curci / Turkey hens														
Ouă puse la incubat	mii buc.	-	-	-	-	-	-	-	62	-	-	-	-	-
Eggs for hatching	thousand pieces													
Pui eclozionați	mii capete	-	-	-	-	-	-	-	43	-	-	-	-	-
Farmyard poultry chicks	thousand heads													

Notă: Datele se referă la exploatațiile agricole cu peste 100 păsări ouătoare și incubatoare cu capacitate de peste 1000 ouă.

Note: Data refer to agricultural holdings with over 100 laying fowls and with incubators with capacity over 1000 eggs.

¹⁾ Date provizorii. / Provisional data.

Sursa: Ministerul Agriculturii și Dezvoltării Rurale.

Source: Ministry of Agriculture and Rural Development.

25. SUPRAFAȚA ȘI PRODUCȚIA RECOLTATĂ LA PRINCIPALELE CULTURI,
LA DATA DE 27 SEPTEMBRIE
HARVESTED AREA AND PRODUCTION FOR MAIN CROPS,
ON SEPTEMBER 27

	Suprafața recoltată / Harvested area				Producție recoltată / Harvested production	
	- mii ha / thou hectares -		% din suprafața cultivată % of cultivated area		- mii tone / thou tons -	
	2018	2019	2018	2019	2018	2019
Porumb și sorg	1196,0	1322,6	49,2	49,6	8815,2	8078,6
Maize and sorghum						
Floarea soarelui	1089,5	1261,2	95,6	96,2	3223,2	3362,5
Sun-flower						
Soia	53,4	58,0	30,9	32,4	151,6	147,2
Soya						
Cartofi de toamnă	131,1	120,0	91,4	84,2	2160,8	1803,1
Autumn potatoes						
Struguri de masă	7,7	5,8	86,5	65,9	72,8	41,7
Edible grapes						
Struguri de vin	129,4	102,7	74,4	58,7	902,1	592,8
Wine grapes						

Sursa: Ministerul Agriculturii și Dezvoltării Rurale.

Source: Ministry of Agriculture and Rural Development.

COMERȚ INTERIOR
DOMESTIC TRADE

26. INDICIUL VOLUMULUI CIFREI DE AFACERI*) PENTRU COMERȚUL CU AMĂNUNTUL CU EXCEPȚIA AUTOVEHICULELOR ȘI MOTOCICLETELOR
TURNOVER*) VOLUME INDICES OF RETAIL EXCEPTING MOTOR VEHICLES AND MOTORCYCLES

- serie brută -

- unadjusted series -

	luna precedentă = 100 / previous month = 100												
	2018					2019							
	aug	sep	oct	nov	dec	ian	feb	mar	apr	mai	iun	iul ¹⁾	aug ²⁾
	Aug	Sep	Oct	Nov	Dec	Jan	Feb	Mar	Apr	May	June	July ¹⁾	Aug ²⁾
TOTAL / TOTAL	103,3	96,4	102,9	102,3	103,2	77,7	98,1	115,0	103,8	100,9	100,2	108,3	102,3
Cu vânzare predominantă de produse alimentare, băuturi și tutun	105,7	93,4	100,5	101,3	115,4	76,4	98,5	111,0	106,9	96,3	100,5	105,6	104,9
<i>Mainly selling food products, beverages and tobacco</i>													
• în magazine nespecializate <i>in non specialised shops</i>	106,4	92,8	100,3	101,1	116,2	77,2	98,5	111,0	106,9	96,2	100,6	105,5	105,0
• în magazine specializate <i>in specialised shops</i>	94,9	104,4	104,5	104,5	103,0	64,3	99,7	109,5	106,7	97,5	98,3	108,0	102,5
Cu vânzare predominantă de produse nealimentare	104,6	96,9	105,2	108,9	99,8	75,3	97,1	114,7	101,7	104,6	99,9	105,2	100,4
<i>Mainly selling non-food products</i>													
din care: <i>of which:</i>													
• în magazine nespecializate <i>in non specialised shops</i>	117,1	93,3	98,1	99,4	97,0	71,6	100,0	116,4	108,3	108,9	93,6	110,7	101,5
• în magazine specializate <i>in specialised shops</i>	104,8	95,8	105,7	99,9	108,4	75,5	97,9	116,2	102,5	103,9	100,6	104,5	100,9
- produse farmaceutice și produse cosmetice și de parfumerie <i>pharmaceuticals and medical products, cosmetics and toilet products</i>	100,5	98,4	114,8	100,2	104,2	98,4	91,5	106,3	95,9	103,3	96,2	103,1	96,9
- textile, îmbrăcăminte, încălțăminte și articole din piele <i>textiles, clothing, footwear and leather articles</i>	98,7	112,0	101,2	110,6	121,7	61,1	85,1	127,7	110,1	99,8	111,3	89,2	102,3
- mobilă, articole de iluminat, aparate electrice, articole de fierărie și vopsitorie <i>furniture, lighting articles, electric appliances, smith's and dye's articles</i>	110,7	86,5	103,8	95,0	96,1	70,4	108,5	126,5	103,5	107,5	100,8	113,1	104,0
- alte produse <i>other non-food articles</i>	106,5	97,5	99,6	97,6	127,2	67,4	105,1	105,9	106,0	100,6	98,4	106,9	99,7
• comerț cu amănuntul prin intermediul caselor de comenzi sau prin internet <i>retail via mail order houses or via internet</i>	93,4	111,1	106,8	199,1	65,3	76,3	88,0	105,6	91,6	104,9	102,2	105,0	96,2
Comerțul cu amănuntul al carburanților pentru autovehicule, în magazine specializate	97,8	100,3	102,8	92,8	90,7	85,3	99,3	122,9	102,3	102,4	100,3	118,0	101,5
<i>Retail of automotive fuel in specialised stores</i>													

¹⁾ Date rectificative. / Rectified data.

²⁾ Date provizorii. / Provisional data.

³⁾ Fără TVA. / Net of VAT.

27. INDICIUL VOLUMULUI CIFREI DE AFACERI*) PENTRU COMERȚUL CU AMĂNUNTUL CU EXCEPȚIA AUTOVEHICULELOR ȘI MOTOCICLETELOR
TURNOVER) VOLUME INDICES OF RETAIL EXCEPTING MOTOR VEHICLES AND MOTORCYCLES**

- serie ajustată în funcție de numărul de zile lucrătoare -

- adjusted series according to the working days number -

	luna precedentă = 100 / previous month = 100												
	2018					2019							
	aug	sep	oct	nov	dec	ian	feb	mar	apr	mai	iun	iul ¹⁾	aug ²⁾
Aug	Sep	Oct	Nov	Dec	Jan	Feb	Mar	Apr	May	June	July ¹⁾	Aug ²⁾	
TOTAL / TOTAL	103,3	97,3	101,3	103,2	105,2	77,1	97,1	115,4	103,9	100,0	101,9	105,8	103,7
Cu vânzare predominantă de produse alimentare, băuturi și tutun <i>Mainly selling food products, beverages and tobacco</i>	105,7	93,5	100,4	101,4	115,5	76,1	99,8	109,7	106,8	96,4	100,3	106,0	104,7
• în magazine nespecializate <i>in non specialised shops</i>	106,4	92,6	100,6	100,9	115,8	77,1	99,6	110,0	106,8	96,5	100,1	106,2	104,6
• în magazine specializate <i>in specialised shops</i>	94,9	104,7	103,9	104,8	103,6	64,1	101,6	107,4	106,7	97,3	98,8	107,3	102,8
Cu vânzare predominantă de produse nealimentare <i>Mainly selling non-food products</i>	104,6	98,2	102,8	110,4	102,6	74,5	95,7	115,2	102,0	103,2	102,2	101,7	102,4
din care: <i>of which:</i>													
• în magazine nespecializate <i>in non specialised shops</i>	117,1	95,2	94,7	101,4	101,2	70,6	98,3	116,5	108,8	106,6	97,3	104,6	105,1
• în magazine specializate <i>in specialised shops</i>	104,8	96,7	103,9	100,9	110,7	75,0	96,8	116,6	102,7	102,9	102,4	101,9	102,5
- produse farmaceutice și produse cosmetice și de parfumerie <i>pharmaceuticals and medical products, cosmetics and toilet products</i>	100,5	99,5	112,7	101,3	106,6	97,4	90,7	106,4	96,1	102,3	98,1	100,4	98,5
- textile, îmbrăcăminte, încălțăminte și articole din piele <i>textiles, clothing, footwear and leather articles</i>	98,7	111,8	101,5	110,4	121,2	61,3	85,0	127,8	110,2	99,7	111,0	89,5	102,1
- mobilă, articole de iluminat, aparate electrice, articole de fierărie și vopsitorie <i>furniture, lighting articles, electric appliances, smith's and dye's articles</i>	110,7	87,5	101,8	96,1	98,4	69,8	108,2	125,7	103,7	106,3	102,8	109,9	105,8
- alte produse <i>other non-food articles</i>	106,5	98,4	98,0	98,4	129,5	67,1	105,1	105,2	106,2	99,6	100,2	104,2	101,3
• comerț cu amănuntul prin intermediul caselor de comenzi sau prin internet <i>retail via mail order houses or via internet</i>	93,4	111,5	106,4	199,2	65,4	75,7	89,4	104,2	91,5	105,2	102,0	105,3	96,0
Comerțul cu amănuntul al carburanților pentru autovehicule, în magazine specializate <i>Retail of automotive fuel in specialised stores</i>	97,8	101,9	99,9	94,3	93,8	84,5	96,5	124,6	102,6	100,7	103,4	113,1	104,1

¹⁾ Date rectificat. / Rectified data.

²⁾ Date provizorii. / Provisional data.

^{*)} Fără TVA. / Net of VAT.

28. INDICIUL VOLUMULUI CIFREI DE AFACERI*) PENTRU COMERȚUL CU AMĂNUNTUL CU EXCEPȚIA AUTOVEHICULELOR ȘI MOTOCICLETELOR
TURNOVER) VOLUME INDICES OF RETAIL EXCEPTING MOTOR VEHICLES AND MOTORCYCLES**

- serie ajustată**) -

- adjusted series**) -

	luna precedentă = 100 / previous month = 100												
	2018					2019							
	aug	sep	oct	nov	dec	ian	feb	mar	apr	mai	iun	iul ¹⁾	aug ²⁾
	Aug	Sep	Oct	Nov	Dec	Jan	Feb	Mar	Apr	May	June	July ¹⁾	Aug ²⁾
TOTAL / TOTAL	100,0	101,6	101,6	101,0	99,0	102,4	100,0	100,6	99,6	99,5	101,5	100,4	100,4
Cu vânzare predominantă de produse alimentare, băuturi și tutun <i>Mainly selling food products, beverages and tobacco</i>	100,5	100,1	100,4	100,5	100,3	100,1	99,4	100,4	102,6	99,3	100,4	101,1	100,3
• în magazine nespecializate <i>in non specialised shops</i>	101,3	99,5	100,5	100,2	100,0	101,6	99,5	100,1	103,0	99,1	100,8	100,9	100,1
• în magazine specializate <i>in specialised shops</i>	96,7	104,2	103,1	103,3	98,9	76,0	101,9	98,1	102,3	96,9	102,9	105,7	103,1
Cu vânzare predominantă de produse nealimentare <i>Mainly selling non-food products</i>	99,9	100,0	102,2	102,7	98,5	103,9	99,0	100,3	99,2	101,4	101,6	98,7	99,1
din care: <i>of which:</i>													
• în magazine nespecializate <i>in non specialised shops</i>	108,8	96,4	96,5	105,5	94,7	104,8	98,1	99,2	101,3	101,4	95,1	102,5	97,8
• în magazine specializate <i>in specialised shops</i>	100,6	98,2	102,4	100,4	101,8	103,5	99,7	100,9	99,0	101,6	101,9	99,0	99,5
- produse farmaceutice și produse cosmetice și de parfumerie <i>pharmaceuticals and medical products, cosmetics and toilet products</i>	99,6	100,3	104,8	100,8	99,9	108,4	94,6	100,2	100,6	101,6	100,4	99,7	98,8
- textile, îmbrăcăminte, încălțăminte și articole din piele <i>textiles, clothing, footwear and leather articles</i>	99,8	99,8	104,2	106,9	99,3	95,6	100,5	100,8	95,5	108,3	105,1	95,4	102,5
- mobilă, articole de iluminat, aparate electrice, articole de fierărie și vopsitorie <i>furniture, lighting articles, electric appliances, smith's and dye's articles</i>	100,5	95,7	101,3	97,3	100,9	108,5	104,2	101,7	98,4	99,0	100,8	100,3	98,6
- alte produse <i>other non-food articles</i>	104,6	97,2	100,0	99,0	110,4	95,3	99,4	95,2	106,1	97,4	101,6	101,9	99,6
• comerț cu amănuntul prin intermediul caselor de comenzi sau prin internet <i>retail via mail order houses or via internet</i>	96,1	108,4	108,9	114,5	88,4	100,9	95,6	99,2	98,1	100,1	99,7	100,6	99,3
Comerțul cu amănuntul al carburanților pentru autovehicule, în magazine specializate <i>Retail of automotive fuel in specialised stores</i>	96,3	107,7	100,6	100,8	100,7	103,9	99,7	103,5	95,1	96,1	103,3	101,7	101,6

¹⁾ Date rectificat. / Rectified data.

²⁾ Date provizorii. / Provisional data.

^{*)} Fără TVA. / Net of VAT.

^{**)} Serie ajustată în funcție de numărul de zile lucrătoare și de sezonabilitate.
Adjusted series according to the working days number and seasonality.

**29. INDICIILE VOLUMULUI CIFREI DE AFACERI*) PENTRU COMERȚUL CU AMĂNUNTUL
CU EXCEPȚIA AUTOVEHICULELOR ȘI MOTOCICLETELOR
TURNOVER**) VOLUME INDICES OF RETAIL EXCEPTING MOTOR VEHICLES
AND MOTORCYCLES**

- serie brută -

- unadjusted series -

	luna corespunzătoare din anul precedent = 100 / corresponding month of previous year = 100												1.1-31.VIII.2019 în % față de 1.1-31.VIII.2018 ²⁾	
	2018					2019								
	aug	sep	oct	nov	dec	ian	feb	mar	apr	mai	iun	iul ¹⁾		aug ²⁾
	Aug	Sep	Oct	Nov	Dec	Jan	Feb	Mar	Apr	May	June	July ¹⁾	Aug ²⁾	
TOTAL / TOTAL	101,5	102,7	106,6	107,0	104,0	107,4	109,3	108,7	107,3	104,1	105,0	107,8	106,7	107,0
Cu vânzare predominantă de produse alimentare, băuturi și tutun <i>Mainly selling food products, beverages and tobacco</i>	106,2	104,5	105,6	105,0	104,7	105,3	104,0	100,6	110,0	104,1	104,7	105,8	105,1	104,9
• în magazine nespecializate <i>in non specialised shops</i>	106,6	104,5	105,3	104,5	104,0	106,9	105,3	102,3	111,6	106,0	106,3	107,1	105,7	106,4
• în magazine specializate <i>in specialised shops</i>	100,5	104,8	110,1	113,7	117,4	81,3	84,2	77,1	85,6	77,6	80,9	86,5	93,3	83,2
Cu vânzare predominantă de produse nealimentare <i>Mainly selling non-food products</i> din care: <i>of which:</i>	103,7	101,4	104,9	108,8	104,1	110,2	113,1	111,8	107,5	108,6	107,9	108,6	104,2	108,8
• în magazine nespecializate <i>in non specialised shops</i>	93,9	88,2	93,6	98,4	93,8	103,8	118,6	107,6	104,7	102,4	96,1	105,2	91,2	102,5
• în magazine specializate <i>in specialised shops</i>	108,0	100,6	104,7	104,5	104,9	112,0	114,5	114,5	108,8	110,7	111,0	110,5	106,4	110,8
- produse farmaceutice și produse cosmetice și de parfumerie <i>pharmaceuticals and medical products, cosmetics and toilet products</i>	105,7	102,7	110,4	110,3	110,3	117,6	107,3	107,2	110,7	112,3	107,4	111,5	107,6	110,2
- textile, îmbrăcăminte, încălțăminte și articole din piele <i>textiles, clothing, footwear and leather articles</i>	108,3	104,1	109,1	118,0	113,6	111,8	118,5	115,6	97,6	112,1	122,7	109,0	113,0	112,0
- mobilă, articole de iluminat, aparate electrice, articole de fierărie și vopsitorie <i>furniture, lighting articles, electric appliances, smith's and dye's articles</i>	113,7	101,5	104,1	102,8	100,5	108,9	120,2	123,3	115,4	111,3	109,6	111,1	104,4	112,2
- alte produse <i>other non-food articles</i>	102,9	96,6	97,5	92,1	98,6	108,1	114,0	107,6	106,1	105,4	107,3	108,1	101,1	107,0
• comerț cu amănuntul prin intermediul caselor de comenzi sau prin internet <i>retail via mail order houses or via internet</i>	81,5	115,4	112,1	141,7	106,8	113,2	110,8	105,5	108,1	106,0	104,1	105,3	108,4	107,6
Comerțul cu amănuntul al carburanților pentru autovehicule, în magazine specializate <i>Retail of automotive fuel in specialised stores</i>	91,7	102,0	111,1	106,7	102,5	106,3	112,7	118,5	102,6	97,0	100,8	109,6	113,6	107,2

¹⁾ Date rectificat. / Rectified data.

²⁾ Date provizorii. / Provisional data.

^{*)} Fără TVA. / Net of VAT.

**30. INDICIILOR VOLUMULUI CIFREI DE AFACERI*) PENTRU COMERȚUL CU AMĂNUNTUL
CU EXCEPȚIA AUTOVEHICULELOR ȘI MOTOCICLETELOR
TURNOVER**) VOLUME INDICES OF RETAIL EXCEPTING MOTOR VEHICLES
AND MOTORCYCLES**

- serie ajustată în funcție de numărul de zile lucrătoare -

- adjusted series according to the working days number -

	luna corespunzătoare din anul precedent = 100 / corresponding month of previous year = 100													1.1-31.VIII.2019 în % față de in % as against 1.1-31.VIII.2018 ²⁾
	2018					2019								
	aug Aug	sep Sep	oct Oct	nov Nov	dec Dec	ian Jan	feb Feb	mar Mar	apr Apr	mai May	iun June	iul ¹⁾ July ¹⁾	aug ²⁾ Aug ²⁾	
TOTAL / TOTAL	101,5	103,4	105,9	107,0	103,2	107,4	109,3	109,5	106,5	103,3	105,8	107,1	107,5	107,0
Cu vânzare predominantă de produse alimentare, băuturi și tutun <i>Mainly selling food products, beverages and tobacco</i>	106,3	104,7	105,6	105,1	105,3	105,3	104,0	100,6	109,9	104,1	104,4	105,9	104,9	104,9
• în magazine nespecializate <i>in non specialised shops</i>	106,6	104,4	105,5	104,5	104,3	106,8	105,3	102,0	111,6	106,2	106,0	107,3	105,5	106,3
• în magazine specializate <i>in specialised shops</i>	100,5	105,1	109,9	113,7	117,4	81,3	84,1	77,2	85,3	77,4	81,0	86,3	93,5	83,1
Cu vânzare predominantă de produse nealimentare <i>Mainly selling non-food products</i> din care: <i>of which:</i>	103,7	102,5	103,8	108,8	103,0	110,2	113,1	112,9	106,5	107,5	109,1	107,5	105,3	108,8
• în magazine nespecializate <i>in non specialised shops</i>	93,9	89,5	92,2	98,3	91,7	103,7	118,5	109,4	103,1	100,9	98,0	103,4	92,8	102,6
• în magazine specializate <i>in specialised shops</i>	108,0	101,4	103,9	104,4	104,0	112,1	114,5	115,4	108,1	109,9	111,9	109,7	107,2	110,9
- produse farmaceutice și produse cosmetice și de parfumerie <i>pharmaceuticals and medical products, cosmetics and toilet products</i>	105,7	103,5	109,5	110,3	109,8	117,6	107,3	108,1	109,8	111,4	108,4	110,7	108,4	110,2
- textile, îmbrăcăminte, încălțăminte și articole din piele <i>textiles, clothing, footwear and leather articles</i>	108,3	103,9	109,2	117,9	113,3	112,0	118,5	115,6	98,1	112,4	122,7	109,1	112,9	112,1
- mobilă, articole de iluminat, aparate electrice, articole de fierărie și vopsitorie <i>furniture, lighting articles, electric appliances, smith's and dye's articles</i>	113,7	102,4	103,3	102,8	99,8	109,1	120,1	124,4	114,6	110,4	110,7	110,2	105,3	112,3
- alte produse <i>other non-food articles</i>	102,9	97,3	96,9	92,0	97,4	108,1	114,0	108,5	105,6	104,8	108,4	107,3	101,9	107,1
• comerț cu amănuntul prin intermediul caselor de comenzi sau prin internet <i>retail via mail order houses or via internet</i>	81,5	115,7	112,1	141,6	106,1	112,3	110,9	105,3	107,0	105,6	103,4	105,3	108,2	107,2
Comerțul cu amănuntul al carburanților pentru autovehicule, în magazine specializate <i>Retail of automotive fuel in specialised stores</i>	91,7	103,2	109,7	106,6	100,4	106,1	112,8	120,1	101,1	95,6	102,1	108,1	115,1	107,1

¹⁾ Date rectificat. / Rectified data.

²⁾ Date provizorii. / Provisional data.

^{*)} Fără TVA. / Net of VAT.

**31. INDICIILOR VOLUMULUI CIFREI DE AFACERI*) PENTRU COMERȚUL CU AMĂNUNTUL
CU EXCEPȚIA AUTOVEHICULELOR ȘI MOTOCICLETELOR
TURNOVER**) VOLUME INDICES OF RETAIL EXCEPTING MOTOR VEHICLES
AND MOTORCYCLES**

- serie ajustată**) -

- adjusted series**) -

	luna corespunzătoare din anul precedent = 100 / corresponding month of previous year = 100												1.1-31.VIII.2019 în % față de 1.1-31.VIII.2018 ²⁾	
	2018					2019								
	aug	sep	oct	nov	dec	ian	feb	mar	apr	mai	iun	iul ¹⁾		aug ²⁾
	Aug	Sep	Oct	Nov	Dec	Jan	Feb	Mar	Apr	May	June	July ¹⁾	Aug ²⁾	
TOTAL / TOTAL	101,8	103,3	105,5	105,5	102,7	106,6	109,6	109,2	106,5	103,9	105,9	107,5	108,0	107,1
Cu vânzare predominantă de produse alimentare, băuturi și tutun <i>Mainly selling food products, beverages and tobacco</i>	105,4	104,9	105,6	105,0	105,1	104,9	102,6	103,0	108,0	105,7	103,9	104,9	104,8	104,7
• în magazine nespecializate <i>in non specialised shops</i>	105,4	104,4	105,5	104,2	104,7	106,1	104,2	103,7	110,4	106,3	106,1	106,6	105,3	106,1
• în magazine specializate <i>in specialised shops</i>	103,2	106,0	110,5	111,6	116,5	81,2	81,7	77,8	83,9	78,0	82,1	87,0	92,8	83,0
Cu vânzare predominantă de produse nealimentare <i>Mainly selling non-food products</i> din care: <i>of which:</i>	103,3	102,6	103,7	106,8	102,1	108,6	113,6	112,6	107,9	108,1	108,6	107,5	106,6	109,1
• în magazine nespecializate <i>in non specialised shops</i>	93,4	89,1	92,2	97,8	91,9	103,8	118,7	109,7	103,3	100,8	98,3	103,3	92,9	103,4
• în magazine specializate <i>in specialised shops</i>	107,0	101,9	103,4	104,2	102,8	110,9	115,1	114,4	108,9	110,3	111,3	109,3	108,2	111,0
- produse farmaceutice și produse cosmetice și de parfumerie <i>pharmaceuticals and medical products, cosmetics and toilet</i>	106,1	105,0	109,8	109,8	109,4	113,0	106,5	107,9	111,0	111,3	109,3	111,0	110,1	110,0
- textile, îmbrăcăminte, încălțăminte și articole din piele <i>textiles, clothing, footwear and leather articles</i>	107,6	103,4	108,6	112,6	110,0	114,3	123,1	115,4	102,1	113,3	119,0	110,5	113,5	113,7
- mobilă, articole de iluminat, aparate electrice, articole de fierărie și vopsitorie <i>furniture, lighting articles, electric appliances, smith's and dye's articles</i>	111,2	103,5	102,1	103,9	99,7	108,0	119,5	121,9	113,5	110,1	109,9	108,4	106,3	112,0
- alte produse <i>other non-food articles</i>	102,5	97,1	96,6	92,3	96,9	108,2	114,0	109,4	105,0	105,2	109,0	107,1	102,0	107,4
• comerț cu amănuntul prin intermediul caselor de comenzi sau prin internet <i>retail via mail order houses or via internet</i>	95,2	108,6	111,5	123,1	107,3	109,6	110,6	108,2	110,2	106,0	104,9	108,1	111,8	108,6
Comerțul cu amănuntul al carburanților pentru autovehicule, în magazine specializate <i>Retail of automotive fuel in specialised stores</i>	93,1	102,6	108,3	105,7	100,0	106,0	113,5	118,5	100,8	96,4	102,5	109,1	115,2	107,4

¹⁾ Date rectificat. / Rectified data.

²⁾ Date provizorii. / Provisional data.

*) Fără TVA. / Net of VAT.

**) Serie ajustată în funcție de numărul de zile lucrătoare și de sezonabilitate.
Adjusted series according to the working days number and seasonality.

32. INDICIIL VOLUMULUI CIFREI DE AFACERI*) PENTRU COMERȚUL CU RIDICATA ȘI CU AMĂNUNTUL, ÎNTREȚINEREA ȘI REPARAREA AUTOVEHICULELOR ȘI A MOTOCICLETELOR
TURNOVER*) VOLUME INDICES OF WHOLESALE AND RETAIL, MAINTENANCE AND REPAIR OF MOTOR VEHICLES AND MOTORCYCLES

- serie brută -

- unadjusted series -

	luna precedentă = 100 / previous month = 100												
	2018					2019							
	aug	sep	oct	nov	dec	ian	feb	mar	apr	mai	iun	iul ¹⁾	aug ²⁾
	Aug	Sep	Oct	Nov	Dec	Jan	Feb	Mar	Apr	May	June	July ¹⁾	Aug ²⁾
TOTAL / TOTAL	90,4	100,8	113,6	101,1	93,1	78,3	106,8	121,0	99,5	114,0	96,9	101,8	88,4
Comerțul cu autovehicule <i>Trade of motor vehicle</i>	84,9	106,9	113,4	100,6	103,1	66,9	106,3	127,6	101,9	116,7	98,2	96,4	86,1
Întreținerea și repararea autovehiculelor <i>Maintenance and repair of motor vehicles</i>	94,0	99,6	107,7	108,6	89,6	91,1	100,4	109,0	102,8	108,8	96,6	106,0	90,8
Comerțul cu piese și accesorii pentru autovehicule <i>Trade of spare parts and accessories of motor vehicles</i>	100,4	91,0	117,2	98,9	74,3	103,0	110,1	113,7	93,2	110,4	94,8	112,1	92,4
Comerțul cu motociclete, piese și accesorii aferente; întreținerea și repararea motocicletelor <i>Trade of motor vehicles spare, parts and accessories, maintenance and repair of motorcycles</i>	89,4	90,2	97,3	98,2	88,0	91,7	125,4	135,8	103,0	116,5	85,5	118,2	85,7

¹⁾ Date rectificate. / Rectified data.

²⁾ Date provizorii. / Provisional data.

^{*)} Fără TVA. / Net of VAT.

33. INDICIIL VOLUMULUI CIFREI DE AFACERI*) PENTRU COMERȚUL CU RIDICATA ȘI CU AMĂNUNTUL, ÎNTREȚINEREA ȘI REPARAREA AUTOVEHICULELOR ȘI A MOTOCICLETELOR
TURNOVER*) VOLUME INDICES OF WHOLESALE AND RETAIL, MAINTENANCE AND REPAIR OF MOTOR VEHICLES AND MOTORCYCLES

- serie brută -

- unadjusted series -

	luna corespunzătoare din anul precedent = 100 / corresponding month of previous year = 100													1.1-31.VIII.2019 în % față de 1.1-31.VIII.2018 ²⁾
	2018					2019								
	aug	sep	oct	nov	dec	ian	feb	mar	apr	mai	iun	iul ¹⁾	aug ²⁾	
	Aug	Sep	Oct	Nov	Dec	Jan	Feb	Mar	Apr	May	June	July ¹⁾	Aug ²⁾	
TOTAL / TOTAL	101,1	96,3	104,0	107,6	106,4	105,9	105,0	106,3	105,5	109,7	106,8	110,2	107,8	107,3
Comerțul cu autovehicule <i>Trade of motor vehicle</i>	106,4	102,4	109,6	113,4	116,6	105,9	98,2	103,9	106,4	111,3	107,1	109,2	110,7	106,9
Întreținerea și repararea autovehiculelor <i>Maintenance and repair of motor vehicles</i>	84,3	80,8	82,8	93,9	89,6	106,9	103,9	100,9	104,6	101,6	105,2	112,0	108,3	105,4
Comerțul cu piese și accesorii pentru autovehicule <i>Trade of spare parts and accessories of motor vehicles</i>	99,0	91,3	102,9	102,7	91,8	104,8	118,9	111,9	102,3	108,9	106,3	110,9	102,0	108,0
Comerțul cu motociclete, piese și accesorii aferente; întreținerea și repararea motocicletelor <i>Trade of motor vehicles spare, parts and accessories, maintenance and repair of motorcycles</i>	147,0	150,7	156,5	143,5	151,7	132,2	154,8	176,5	150,3	141,0	118,5	128,1	122,8	137,8

¹⁾ Date rectificate. / Rectified data.

²⁾ Date provizorii. / Provisional data.

^{*)} Fără TVA. / Net of VAT.

Indicii volumului cifrei de afaceri (fără TVA) ai comerțului cu amănuntul și ai comerțului cu autovehicule în perioada august 2018 - august 2019
 Turnover (net of VAT) volume indices of retail and trade of motor vehicles during August 2018 – August 2019

- serie brută / unadjusted series -
 luna corespunzătoare din anul precedent = 100
 corresponding month of previous year = 100

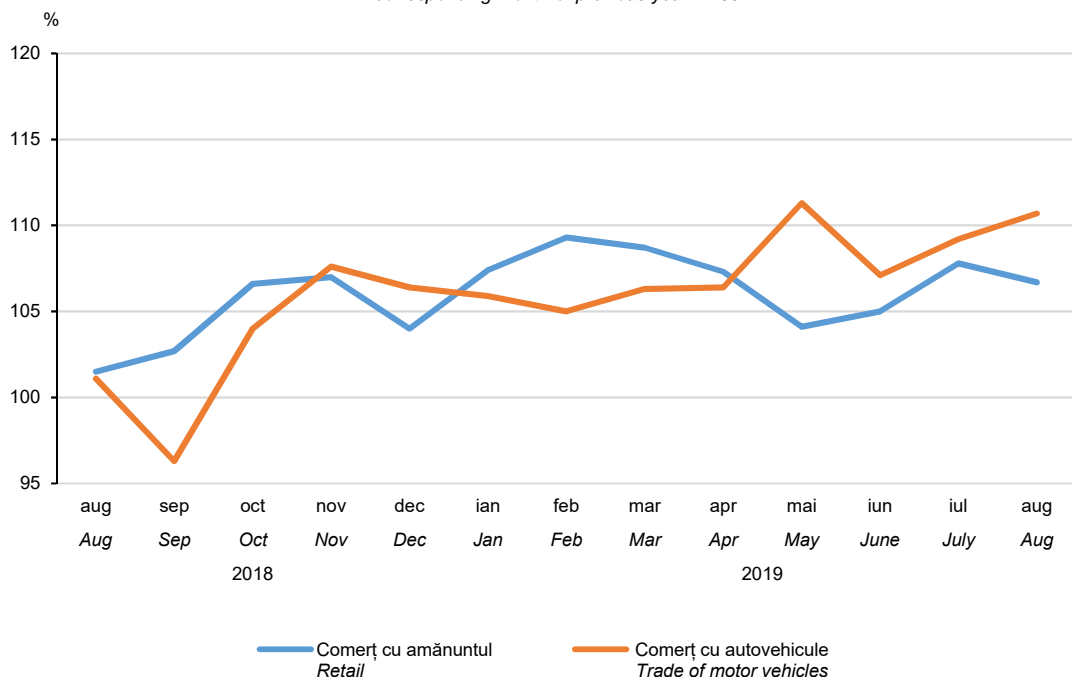

Indicii volumului cifrei de afaceri (fără TVA) ai comerțului cu amănuntul și ai comerțului cu produse alimentare, nealimentare și carburanți în perioada august 2018 - august 2019

Turnover (net of VAT) volume indices of retail and food, non-food products and fuel retail during August 2018 – August 2019

- serie brută / unadjusted series -
 luna corespunzătoare din anul precedent = 100
 corresponding month of previous year = 100

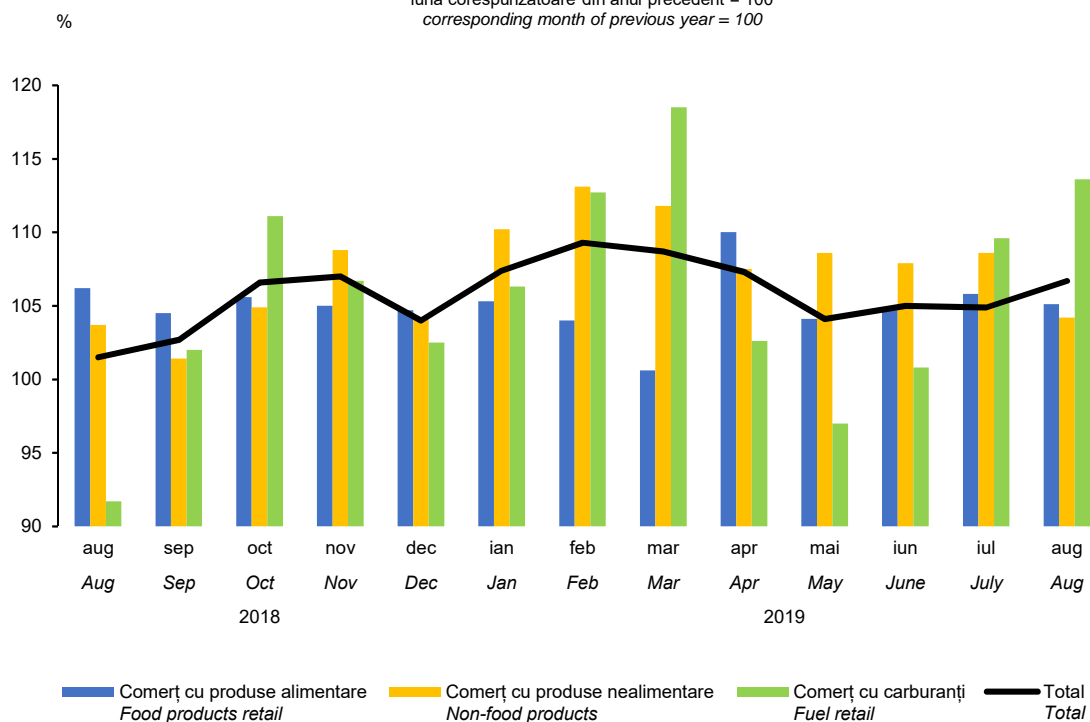

**34. INDICII VALORICI AI CIFREI DE AFACERI*) PENTRU COMERȚUL CU RIDICATA,
CU EXCEPȚIA COMERȚULUI CU AUTOVEHICULE ȘI MOTOCICLETE
TURNOVER*) VALUE INDICES FOR WHOLESALE, EXCEPT OF
MOTOR VEHICLES AND MOTORCYCLES**

- serie brută -

- unadjusted series -

	luna precedentă = 100 / previous month = 100												
	2018					2019							
	aug	sep	oct	nov	dec	ian	feb	mar	apr	mai	iun	iul ¹⁾	aug ²⁾
	Aug	Sep	Oct	Nov	Dec	Jan	Feb	Mar	Apr	May	June	July ¹⁾	Aug ²⁾
TOTAL / TOTAL	104,5	98,0	105,0	92,0	93,8	79,5	114,2	115,8	95,0	105,0	96,2	110,6	98,9
Activități de intermediere în comerțul cu ridicata <i>Wholesale intermediation activities</i>	106,3	102,5	108,8	101,6	87,2	82,3	104,8	106,1	92,1	100,9	87,9	104,3	92,1
Comerț cu ridicata al produselor agricole brute și al animalelor vii <i>Wholesale of agricultural raw materials and live animals</i>	104,5	103,4	85,0	74,0	95,2	72,1	126,7	118,0	76,0	101,5	94,8	162,3	108,6
Comerț cu ridicata al produselor alimentare, al băuturilor și al tutunului <i>Wholesale of food, beverages and tobacco</i>	108,4	90,4	102,7	99,0	101,7	81,6	102,9	111,8	105,6	101,1	100,7	104,3	104,4
Comerț cu ridicata al bunurilor de consum <i>Wholesale of households goods</i>	103,0	102,3	114,1	95,3	96,9	83,6	105,0	107,6	100,1	108,1	99,5	103,2	93,2
Comerț cu ridicata al echipamentului informatic și de telecomunicații <i>Wholesale of information and communication equipment</i>	103,8	112,8	125,5	104,1	87,4	67,9	113,4	107,8	107,7	91,2	110,5	96,2	96,2
Comerț cu ridicata al altor mașini, echipamente și furnituri <i>Wholesale of other machinery, equipment and supplies</i>	102,4	98,4	108,1	101,5	97,4	64,4	128,3	118,6	93,7	121,9	97,6	102,2	89,1
Comerț cu ridicata specializat al altor produse <i>Other specialised wholesale</i>	103,9	95,2	103,8	82,9	83,3	86,1	134,0	132,5	86,9	104,8	87,7	115,9	99,6
Comerț cu ridicata nespecializat <i>Non-specialised wholesale</i>	98,1	99,7	114,6	94,5	93,2	73,9	118,3	111,6	96,5	113,6	95,5	107,5	94,1

¹⁾ Date rectificate. / Rectified data.

²⁾ Date provizorii. / Provisional data.

*) Fără TVA. / Net of VAT.

**35. INDICII VALORICI AI CIFREI DE AFACERI*) PENTRU COMERȚUL CU RIDICATA,
CU EXCEPȚIA COMERȚULUI CU AUTOVEHICULE ȘI MOTOCICLETE
TURNOVER*) VALUE INDICES FOR WHOLESALE, EXCEPT OF
MOTOR VEHICLES AND MOTORCYCLES**

- serie brută -

- unadjusted series -

	luna corespunzătoare din anul precedent = 100 / corresponding month of previous year = 100													1.1-31.VIII.2019 în % față de 1.1-31.VIII.2018 ²⁾
	2018					2019								
	aug	sep	oct	nov	dec	ian	feb	mar	apr	mai	iun	iul ¹⁾	aug ²⁾	
	Aug	Sep	Oct	Nov	Dec	Jan	Feb	Mar	Apr	May	June	July ¹⁾	Aug ²⁾	
TOTAL / TOTAL	106,7	106,7	112,9	107,2	108,1	107,4	114,8	106,7	107,7	104,8	102,6	103,6	98,1	105,2
Activități de intermediere în comerțul cu ridicata	120,0	131,0	131,9	127,6	115,3	104,7	109,3	95,0	98,1	93,0	82,7	81,9	70,9	91,1
<i>Wholesale intermediation activities</i>														
Comerț cu ridicata al produselor agricole brute și al animalelor vii	100,1	115,3	106,6	104,9	121,4	106,8	136,9	108,6	90,3	108,4	100,0	82,7	85,9	98,2
<i>Wholesale of agricultural raw materials and live animals</i>														
Comerț cu ridicata al produselor alimentare, al băuturilor și al tutunului	104,4	100,3	108,4	105,2	103,9	109,9	109,6	100,7	109,5	101,1	105,6	106,7	102,8	105,5
<i>Wholesale of food, beverages and tobacco</i>														
Comerț cu ridicata al bunurilor de consum	107,0	106,9	117,9	113,3	112,3	114,9	114,4	104,7	120,3	115,8	114,4	116,6	105,5	113,1
<i>Wholesale of households goods</i>														
Comerț cu ridicata al echipamentului informatic și de telecomunicații	105,4	109,8	111,7	111,5	106,6	113,6	111,7	98,7	127,8	107,8	103,6	115,9	107,3	110,2
<i>Wholesale of information and communication equipment</i>														
Comerț cu ridicata al altor mașini, echipamente și furnituri	114,2	100,3	107,3	106,5	100,2	94,4	105,0	110,3	107,4	112,3	119,0	120,2	104,6	109,8
<i>Wholesale of other machinery, equipment and supplies</i>														
Comerț cu ridicata specializat al altor produse	110,9	109,0	114,8	99,9	102,9	100,1	118,1	119,5	99,7	96,0	88,9	100,4	96,2	101,6
<i>Other specialised wholesale</i>														
Comerț cu ridicata nespecializat	101,5	93,0	111,0	103,4	109,9	104,7	114,1	103,0	114,3	114,5	108,3	108,2	103,9	108,7
<i>Non-specialised wholesale</i>														

¹⁾ Date rectificat. / Rectified data.

²⁾ Date provizorii. / Provisional data.

*³⁾ Fără TVA. / Net of VAT.

COMERȚ INTERNAȚIONAL
INTERNATIONAL TRADE

36. COMERȚUL INTERNAȚIONAL CU BUNURI INTERNATIONAL TRADE IN GOODS

	2018 ¹⁾						2019							1.I.-31.VII. ³⁾
	iul July	aug Aug	sep Sep	oct Oct	nov Nov	dec Dec	ian ²⁾ Jan ²⁾	feb ²⁾ Feb ²⁾	mar ²⁾ Mar ²⁾	apr ²⁾ Apr ²⁾	mai ²⁾ May ²⁾	iun ²⁾ June ²⁾	iul ³⁾ July ³⁾	
	- milioane lei / lei million -													
Exporturi FOB	27461,7	23849,1	27133,3	29546,9	27690,7	21436,4	25856,9	27982,6	29144,3	26329,3	29851,2	26321,2	27618,5	193104,0
<i>FOB Exports</i>														
INTRA UE28/ EU28	20712,3	17952,2	21307,1	22875,3	21848,5	15859,3	20396,4	21567,1	22648,2	20293,9	22652,1	20081,8	21155,3	148794,8
EXTRA UE28/ EU28	6749,4	5896,9	5826,2	6671,6	5842,2	5577,1	5460,5	6415,5	6496,1	6035,4	7199,1	6239,4	6463,2	44309,2
Importuri CIF	33381,6	30354,2	31655,7	38352,2	34996,7	29425,9	31815,0	33466,6	35301,2	32938,7	36911,3	31673,5	35919,8	238026,1
<i>CIF imports</i>														
INTRA UE28/ EU28	24807,3	21690,7	24060,9	28307,7	26528,7	21598,9	23636,4	25009,0	26900,7	24656,8	27532,6	23741,4	26381,0	177857,9
EXTRA UE28/ EU28	8574,3	8663,5	7594,8	10044,5	8468,0	7827,0	8178,6	8457,6	8400,5	8281,9	9378,7	7932,1	9538,8	60168,2
Sold FOB/CIF	-5919,9	-6505,1	-4522,4	-8805,3	-7306,0	-7989,5	-5958,1	-5484,0	-6156,9	-6609,4	-7060,1	-5352,3	-8301,3	-44922,1
<i>FOB/CIF trade balance</i>														
INTRA UE28/ EU28	-4095,0	-3738,5	-2753,8	-5432,4	-4680,2	-5739,6	-3240,0	-3441,9	-4252,5	-4362,9	-4880,5	-3659,6	-5225,7	-29063,1
EXTRA UE28/ EU28	-1824,9	-2766,6	-1768,6	-3372,9	-2625,8	-2249,9	-2718,1	-2042,1	-1904,4	-2246,5	-2179,6	-1692,7	-3075,6	-15859,0
	- milioane euro / euro million -													
Exporturi FOB	5900,6	5132,9	5839,9	6337,5	5941,5	4604,1	5508,8	5891,2	6129,6	5532,7	6271,1	5560,0	5841,1	40734,5
<i>FOB Exports</i>														
INTRA UE28/ EU28	4454,1	3865,9	4585,5	4903,5	4687,5	3408,4	4336,3	4542,5	4764,2	4265,0	4759,4	4249,9	4473,5	31390,8
EXTRA UE28/ EU28	1446,5	1267,0	1254,4	1434,0	1254,0	1195,7	1172,5	1348,7	1365,4	1267,7	1511,7	1310,1	1367,6	9343,7
Importuri CIF	7172,8	6532,4	6813,3	8227,1	7509,2	6320,0	6781,2	7046,4	7424,5	6921,5	7754,2	6690,0	7596,6	50214,4
<i>CIF imports</i>														
INTRA UE28/ EU28	5334,7	4671,0	5178,2	6068,0	5691,6	4641,9	5025,1	5267,5	5658,8	5181,8	5784,8	5024,4	5578,6	37521,0
EXTRA UE28/ EU28	1838,1	1861,4	1635,1	2159,1	1817,6	1678,1	1756,1	1778,9	1765,7	1739,7	1969,4	1665,6	2018,0	12693,4
Sold FOB/CIF	-1272,2	-1399,5	-973,4	-1889,6	-1567,7	-1715,9	-1272,4	-1155,2	-1294,9	-1388,8	-1483,1	-1130,0	-1755,5	-9479,9
<i>FOB/CIF trade balance</i>														
INTRA UE28/ EU28	-880,6	-805,1	-592,7	-1164,5	-1004,1	-1233,5	-688,8	-725,0	-894,6	-916,8	-1025,4	-774,5	-1105,1	-6130,2
EXTRA UE28/ EU28	-391,6	-594,4	-380,7	-725,1	-563,6	-482,4	-583,6	-430,2	-400,3	-472,0	-457,7	-355,5	-650,4	-3349,7
	- în % față de luna corespunzătoare din anul precedent ⁴⁾ - / - in % as against the corresponding month from the previous year ⁴⁾ -													
Exporturi FOB	112,9	104,3	105,1	110,0	102,7	102,4	101,6	108,0	100,4	105,7	106,8	94,5	99,0	
<i>FOB Exports</i>														
INTRA UE28/ EU28	113,6	105,0	107,0	112,7	105,3	102,9	104,6	107,7	102,5	105,1	106,1	94,0	100,4	
EXTRA UE28/ EU28	110,7	102,4	98,5	101,6	93,9	101,1	91,8	108,9	93,7	107,8	109,0	96,1	94,5	
Importuri CIF	115,4	109,1	103,5	116,1	108,7	103,5	109,3	111,1	103,6	110,7	108,5	93,1	105,9	
<i>CIF imports</i>														
INTRA UE28/ EU28	113,0	105,3	101,3	112,9	108,7	101,9	109,5	109,1	104,2	107,9	110,0	93,4	104,6	
EXTRA UE28/ EU28	123,2	120,1	111,0	125,9	108,6	108,3	109,0	117,7	101,6	120,1	104,4	92,3	109,8	
	- cumulat în % față de perioada cumulată din anul precedent ⁴⁾ - / - cumulate in % as against cumulated period from the previous year ⁴⁾ -													
Exporturi FOB	110,4	109,7	109,1	109,2	108,6	108,1	101,6	104,8	103,2	103,8	104,4	102,7	102,1	
<i>FOB Exports</i>														
INTRA UE28/ EU28	111,4	110,7	110,2	110,5	110,0	109,5	104,6	106,1	104,8	104,9	105,2	103,2	102,8	
EXTRA UE28/ EU28	107,2	106,6	105,7	105,2	104,1	103,9	91,8	100,2	97,8	100,1	102,0	101,0	100,0	
Importuri CIF	110,6	110,4	109,6	110,3	110,1	109,6	109,3	110,2	107,8	108,5	108,5	105,8	105,8	
<i>CIF imports</i>														
INTRA UE28/ EU28	109,4	108,9	108,0	108,5	108,6	108,0	109,5	109,3	107,4	107,5	108,1	105,5	105,3	
EXTRA UE28/ EU28	114,3	115,0	114,6	115,9	115,1	114,6	109,0	113,2	109,0	111,6	109,9	106,7	107,2	

Notă: Comerțul INTRA UE28 include expedierile/introducerile de bunuri către/din statele membre ale Uniunii Europene.
Comerțul EXTRA UE28 include exporturile/importurile de bunuri către/din statele nemembre ale Uniunii Europene.

Note: INTRA EU-28 trade include dispatches/arrivals of goods to/from EU members states.
EXTRA EU-28 trade include exports/imports of goods to/from EU non-member states.

¹⁾ Date provizorii. / Provisional data.

²⁾ Date revizuite. / Revised data.

³⁾ Date estimate. / Estimated data.

⁴⁾ Calculate din valori exprimate în euro. / Calculated from values expressed in euro.

37. CURSUL DE SCHIMB AL PIȘTEI VALUTARE EXCHANGE RATE OF FOREIGN CURRENCY MARKET

	2018					2019							
	aug Aug	sep Sep	oct Oct	nov Nov	dec Dec	ian Jan	feb Feb	mar Mar	apr Apr	mai May	iun June	iul July	aug Aug
	- lei / euro - / - lei / euro -												
- mediu <i>average</i>	4,6437	4,6466	4,6651	4,6610	4,6530	4,7037	4,7478	4,7538	4,7583	4,7595	4,7252	4,7290	4,7286
- la sfârșitul lunii <i>end of month</i>	4,6440	4,6637	4,6668	4,6560	4,6639	4,7348	4,7416	4,7628	4,7582	4,7487	4,7351	4,7336	4,7294

Sursa: Banca Națională a României.
Source: National Bank of Romania.

**38. COMERȚUL INTERNAȚIONAL CU BUNURI PE SECȚIUNI DIN CLASIFICAREA STANDARD DE COMERȚ INTERNAȚIONAL (CSCI REV. 4)
INTERNATIONAL TRADE IN GOODS BY SECTION OF STANDARD INTERNATIONAL TRADE CLASSIFICATION (SITC REV. 4)**

- milioane lei -		- lei million -			
Cod CSCI Rev. SITC Rev. 4	Denumire secțiuni Sections	Iulie / July		1.1.-31.VII.	1.1.-31.VII.
		2018 ¹⁾	2019 ²⁾	2018 ¹⁾	2019 ²⁾
	Exporturi FOB / FOB Exports	27461,7	27618,5	185553,3	193104,0
0	Produse alimentare și animale vii <i>Food products and live animals</i>	2004,2	2112,8	10400,4	11786,7
1	Băuturi și tutun <i>Beverages and tobacco</i>	319,9	472,9	2240,6	3002,5
2	Materiale crude, necomestibile, exclusiv combustibil <i>Crude materials, inedible, excluding fuel</i>	1273,9	682,2	6200,0	5789,5
3	Combustibili minerali, lubrifianți și materiale conexe <i>Mineral fuels, lubricants and connected materials</i>	1202,0	1173,2	7685,6	7872,7
4	Uleiuri, grăsimi și ceară de origine animală și vegetală <i>Animal and vegetal oils, fats and wax</i>	123,7	46,4	573,7	504,7
5	Produse chimice și produse conexe nespecificate în altă parte <i>Chemicals and similar products not elsewhere specified</i>	1137,7	1269,8	8239,2	8891,0
6	Produse prelucrate clasificate în principal după materia primă <i>Manufactured products mainly classified by raw material</i>	4398,7	4450,8	31463,3	32094,3
7	Mașini și echipamente de transport <i>Machinery and transport equipment</i>	12591,4	12846,7	89185,3	92634,4
8	Articole manufacturate diverse <i>Miscellaneous manufactured articles</i>	4291,9	4508,5	28811,4	30212,0
9	Mărfuri și tranzacții neclasificate în altă secțiune <i>Goods and transactions non classified in other section</i>	118,3	55,2	753,8	316,2
	Importuri CIF / CIF Imports	33381,6	35919,8	220854,3	238026,1
0	Produse alimentare și animale vii <i>Food products and live animals</i>	2300,3	2409,4	16023,1	18141,6
1	Băuturi și tutun <i>Beverages and tobacco</i>	307,1	310,3	1880,0	1958,2
2	Materiale crude, necomestibile, exclusiv combustibil <i>Crude materials, inedible, excluding fuel</i>	957,0	988,7	6711,5	6921,1
3	Combustibili minerali, lubrifianți și materiale conexe <i>Mineral fuels, lubricants and connected materials</i>	2229,7	2896,8	15565,3	17695,8
4	Uleiuri, grăsimi și ceară de origine animală și vegetală <i>Animal and vegetal oils, fats and wax</i>	52,4	60,9	399,9	429,4
5	Produse chimice și produse conexe nespecificate în altă parte <i>Chemicals and similar products not elsewhere specified</i>	4237,4	4868,6	27997,2	31950,9
6	Produse prelucrate clasificate în principal după materia primă <i>Manufactured products mainly classified by raw material</i>	6854,3	7265,9	44639,6	46224,9
7	Mașini și echipamente de transport <i>Machinery and transport equipment</i>	12856,7	13071,2	84400,1	88528,1
8	Articole manufacturate diverse <i>Miscellaneous manufactured articles</i>	3577,7	4040,4	23184,1	26124,6
9	Mărfuri și tranzacții neclasificate în altă secțiune <i>Goods and transactions non classified in other section</i>	9,0	7,6	53,5	51,5
	Soldul operațiunilor de comerț internațional FOB/CIF <i>International Trade Balance FOB/CIF</i>	-5919,9	-8301,3	-35301,0	-44922,1
0	Produse alimentare și animale vii <i>Food products and live animals</i>	-296,1	-296,6	-5622,7	-6354,9
1	Băuturi și tutun <i>Beverages and tobacco</i>	12,8	162,6	360,6	1044,3
2	Materiale crude, necomestibile, exclusiv combustibil <i>Crude materials, inedible, excluding fuel</i>	316,9	-306,5	-511,5	-1131,6
3	Combustibili minerali, lubrifianți și materiale conexe <i>Mineral fuels, lubricants and connected materials</i>	-1027,7	-1723,6	-7879,7	-9823,1
4	Uleiuri, grăsimi și ceară de origine animală și vegetală <i>Animal and vegetal oils, fats and wax</i>	71,3	-14,5	173,8	75,3
5	Produse chimice și produse conexe nespecificate în altă parte <i>Chemicals and similar products not elsewhere specified</i>	-3099,7	-3598,8	-19758,0	-23059,9
6	Produse prelucrate clasificate în principal după materia primă <i>Manufactured products mainly classified by raw material</i>	-2455,6	-2815,1	-13176,3	-14130,6
7	Mașini și echipamente de transport <i>Machinery and transport equipment</i>	-265,3	-224,5	4785,2	4106,3
8	Articole manufacturate diverse <i>Miscellaneous manufactured articles</i>	714,2	468,1	5627,3	4087,4
9	Mărfuri și tranzacții neclasificate în altă secțiune <i>Goods and transactions non classified in other section</i>	109,3	47,6	700,3	264,7

¹⁾ Date provizorii. / Provisional data.

²⁾ Date estimate. / Estimated data.

**39. COMERȚUL INTERNAȚIONAL CU BUNURI PE SECȚIUNI DIN CLASIFICAREA STANDARD DE COMERȚ INTERNAȚIONAL (CSCI REV. 4)
INTERNATIONAL TRADE IN GOODS BY SECTION OF STANDARD INTERNATIONAL TRADE CLASSIFICATION (SITC REV. 4)**

- milioane euro -

- euro million -

Cod CSCI Rev. SITC Rev. 4	Denumire secțiuni Sections	Iulie / July		1.1.-31.VII.	1.1.-31.VII.
		2018 ¹⁾	2019 ²⁾	2018 ¹⁾	2019 ²⁾
	Exporturi FOB / <i>FOB Exports</i>	5900,6	5841,1	39877,2	40734,5
0	Produse alimentare și animale vii <i>Food products and live animals</i>	430,3	446,9	2234,9	2486,4
1	Băuturi și tutun <i>Beverages and tobacco</i>	68,8	100,0	481,5	633,4
2	Materiale crude, necomestibile, exclusiv combustibil <i>Crude materials, inedible, excluding fuel</i>	273,6	144,3	1332,6	1220,8
3	Combustibili minerali, lubrifianți și materiale conexe <i>Mineral fuels, lubricants and connected materials</i>	258,0	248,2	1652,0	1660,8
4	Uleiuri, grăsimi și ceară de origine animală și vegetală <i>Animal and vegetal oils, fats and wax</i>	26,6	9,8	123,3	106,5
5	Produse chimice și produse conexe nespecificate în altă parte <i>Chemicals and similar products not elsewhere specified</i>	244,4	268,6	1770,7	1875,4
6	Produse prelucrate clasificate în principal după materia primă <i>Manufactured products mainly classified by raw material</i>	945,1	941,3	6761,9	6770,4
7	Mașini și echipamente de transport <i>Machinery and transport equipment</i>	2705,8	2716,9	19166,4	19540,5
8	Articole manufacturate diverse <i>Miscellaneous manufactured articles</i>	922,6	953,4	6191,9	6373,6
9	Mărfuri și tranzacții neclasificate în altă secțiune <i>Goods and transactions non classified in other section</i>	25,4	11,7	162,0	66,7
	Importuri CIF / <i>CIF Imports</i>	7172,8	7596,6	47464,8	50214,4
0	Produse alimentare și animale vii <i>Food products and live animals</i>	494,4	509,5	3443,3	3826,6
1	Băuturi și tutun <i>Beverages and tobacco</i>	66,0	65,6	404,1	413,1
2	Materiale crude, necomestibile, exclusiv combustibil <i>Crude materials, inedible, excluding fuel</i>	205,6	209,1	1442,2	1459,9
3	Combustibili minerali, lubrifianți și materiale conexe <i>Mineral fuels, lubricants and connected materials</i>	478,2	612,9	3346,1	3733,9
4	Uleiuri, grăsimi și ceară de origine animală și vegetală <i>Animal and vegetal oils, fats and wax</i>	11,3	12,9	86,0	90,6
5	Produse chimice și produse conexe nespecificate în altă parte <i>Chemicals and similar products not elsewhere specified</i>	910,7	1029,6	6016,7	6740,7
6	Produse prelucrate clasificate în principal după materia primă <i>Manufactured products mainly classified by raw material</i>	1472,8	1536,7	9593,6	9751,2
7	Mașini și echipamente de transport <i>Machinery and transport equipment</i>	2763,1	2764,2	18138,9	18676,2
8	Articole manufacturate diverse <i>Miscellaneous manufactured articles</i>	768,8	854,5	4982,4	5511,3
9	Mărfuri și tranzacții neclasificate în altă secțiune <i>Goods and transactions non classified in other section</i>	1,9	1,6	11,5	10,9
	Soldul operațiunilor de comerț internațional FOB/CIF <i>International Trade Balance FOB/CIF</i>	-1272,2	-1755,5	-7587,6	-9479,9
0	Produse alimentare și animale vii <i>Food products and live animals</i>	-64,1	-62,6	-1208,4	-1340,2
1	Băuturi și tutun <i>Beverages and tobacco</i>	2,8	34,4	77,4	220,3
2	Materiale crude, necomestibile, exclusiv combustibil <i>Crude materials, inedible, excluding fuel</i>	68,0	-64,8	-109,6	-239,1
3	Combustibili minerali, lubrifianți și materiale conexe <i>Mineral fuels, lubricants and connected materials</i>	-220,2	-364,7	-1694,1	-2073,1
4	Uleiuri, grăsimi și ceară de origine animală și vegetală <i>Animal and vegetal oils, fats and wax</i>	15,3	-3,1	37,3	15,9
5	Produse chimice și produse conexe nespecificate în altă parte <i>Chemicals and similar products not elsewhere specified</i>	-666,3	-761,0	-4246,0	-4865,3
6	Produse prelucrate clasificate în principal după materia primă <i>Manufactured products mainly classified by raw material</i>	-527,7	-595,4	-2831,7	-2980,8
7	Mașini și echipamente de transport <i>Machinery and transport equipment</i>	-57,3	-47,3	1027,5	864,3
8	Articole manufacturate diverse <i>Miscellaneous manufactured articles</i>	153,8	98,9	1209,5	862,3
9	Mărfuri și tranzacții neclasificate în altă secțiune <i>Goods and transactions non classified in other section</i>	23,5	10,1	150,5	55,8

¹⁾ Date provizorii. / *Provisional data.*

²⁾ Date estimate. / *Estimated data.*

**Exporturile FOB, importurile CIF și soldul operațiunilor de comerț internațional
cu bunuri în perioada iulie 2018 - iulie 2019**
*FOB exports, CIF imports and foreign trade in goods operation balance
during July 2018 - July 2019*

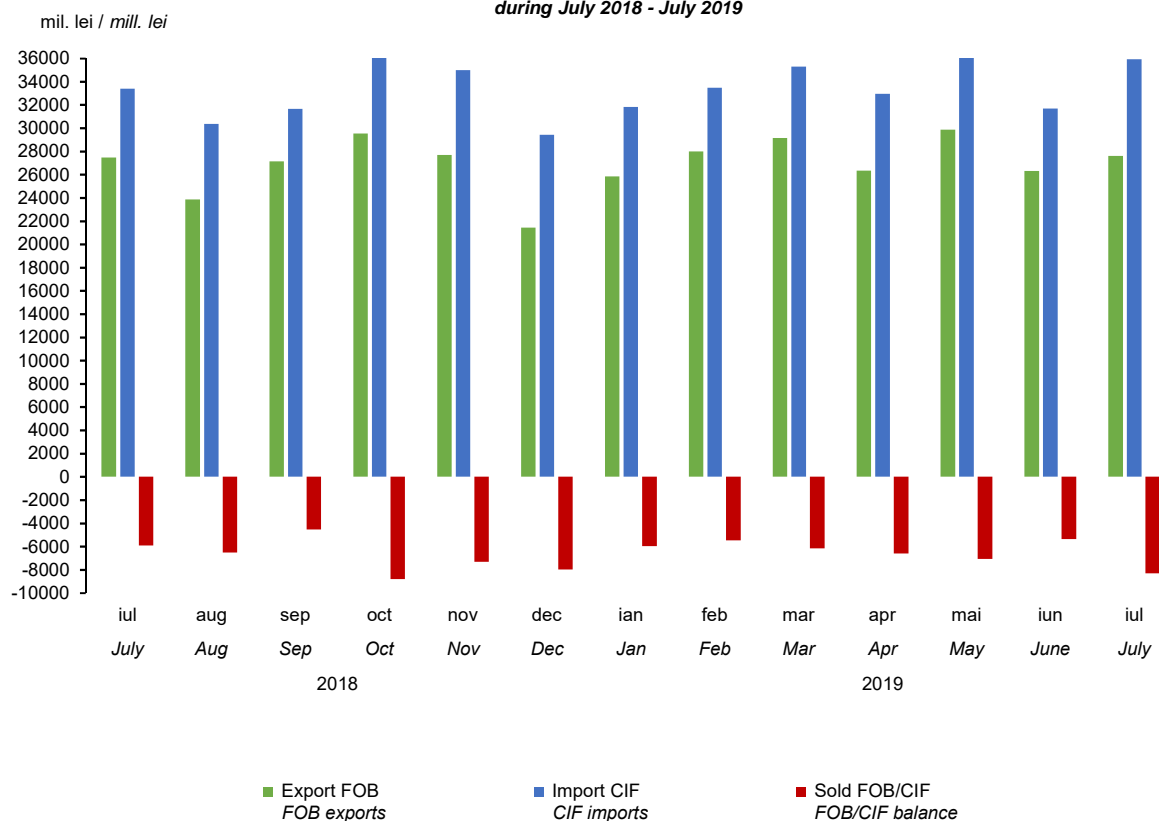

**Indicii cursului de schimb mediu lunar (lei/EURO) și ai prețurilor de consum
în perioada august 2018 - august 2019**
*Monthly average exchange rate indices (lei/EURO) and consumer price indices
during August 2018 - August 2019*

- luna precedentă = 100 / previous month = 100 -

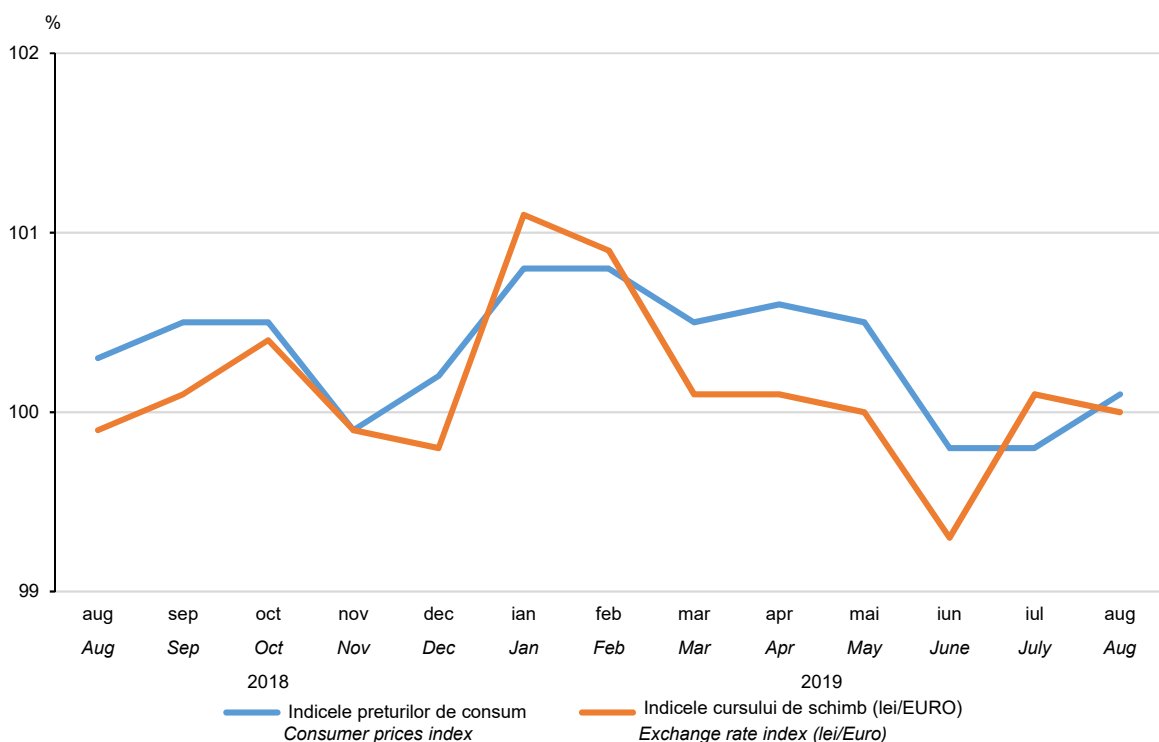

SERVICII
SERVICES

40. INDICIIL VOLUMULUI CIFREI DE AFACERI*) PENTRU SERVICII DE PIAȚĂ PRESTATE POPULAȚIEI
TURNOVER*) VOLUME INDICES OF MARKET SERVICES RENDERED TO THE POPULATION

- serie brută -

- unadjusted series -

	luna precedentă = 100 / previous month = 100												
	2018					2019							
	aug	sep	oct	nov	dec	ian	feb	mar	apr	mai	iun	iul ¹⁾	aug ²⁾
	Aug	Sep	Oct	Nov	Dec	Jan	Feb	Mar	Apr	May	June	July ¹⁾	Aug ²⁾
TOTAL / TOTAL	101,6	92,0	96,6	95,4	102,3	93,4	100,7	108,9	98,1	108,5	102,0	108,4	104,7
Hoteluri și restaurante <i>Hotels and restaurants</i>	104,8	90,2	94,1	94,6	98,3	96,1	100,6	114,5	96,5	111,8	106,4	106,9	103,3
Jocuri de noroc și alte activități recreative <i>Gambling and other recreation activities</i>	99,5	101,3	103,9	100,2	102,9	91,1	99,6	101,4	101,9	99,0	91,1	109,7	111,7
Activități ale agențiilor turistice și a tur-operatorilor; alte servicii de rezervare și asistență turistică <i>Travel agencies, tour-operators, reservation service and related activities</i>	92,3	84,4	92,9	86,8	123,1	85,3	101,6	97,8	96,3	113,2	101,6	118,3	102,7
Coafură și alte activități de înfrumusețare <i>Hairdressing and other beautifying activities</i>	100,4	96,4	100,5	96,5	110,9	82,5	109,6	108,3	109,0	95,8	97,8	104,2	96,2
Spălarea, curățarea (uscată) articolelor textile și a produselor din blană <i>Washing and (dry) cleaning of textile and fur products</i>	102,5	102,6	111,5	96,5	101,8	97,4	93,9	106,2	102,7	105,4	99,8	101,6	99,5
Alte activități <i>Other activities</i>	93,5	96,9	105,3	107,9	97,8	105,9	106,0	103,1	103,3	112,5	90,3	100,6	99,8

¹⁾ Date rectificate. / Rectified data.

²⁾ Date provizorii. / Provisional data.

*) Fără TVA. / Net of VAT.

41. INDICIIL VOLUMULUI CIFREI DE AFACERI*) PENTRU SERVICII DE PIAȚĂ PRESTATE POPULAȚIEI
TURNOVER*) VOLUME INDICES OF MARKET SERVICES RENDERED TO THE POPULATION

- serie brută -

- unadjusted series -

	luna corespunzătoare din anul precedent = 100 / corresponding month of previous year = 100													1.1-31.VIII.2019 în % față de 1.1-31.VIII.2018 ²⁾
	2018					2019								
	aug	sep	oct	nov	dec	ian	feb	mar	apr	mai	iun	iul ¹⁾	aug ²⁾	
	Aug	Sep	Oct	Nov	Dec	Jan	Feb	Mar	Apr	May	June	July ¹⁾	Aug ²⁾	
TOTAL / TOTAL	105,1	107,4	106,6	108,8	105,6	115,1	118,7	118,0	114,2	115,7	113,4	106,3	109,5	113,4
Hoteluri și restaurante <i>Hotels and restaurants</i>	104,2	111,5	113,7	118,5	117,2	120,6	126,8	131,6	124,3	123,0	124,6	112,5	110,9	120,8
Jocuri de noroc și alte activități recreative <i>Gambling and other recreation activities</i>	102,0	103,9	97,8	100,1	91,2	105,9	112,5	103,2	108,1	109,4	100,4	100,3	112,6	106,5
Activități ale agențiilor turistice și a tur-operatorilor; alte servicii de rezervare și asistență turistică <i>Travel agencies, tour-operators, reservation service and related activities</i>	112,6	95,7	92,4	84,4	94,7	112,0	96,0	90,7	80,0	90,7	84,4	85,9	95,5	91,0
Coafură și alte activități de înfrumusețare <i>Hairdressing and other beautifying activities</i>	125,8	118,2	120,2	118,2	94,8	106,6	126,3	121,7	133,3	119,2	114,8	108,6	104,1	116,2
Spălarea, curățarea (uscată) articolelor textile și a produselor din blană <i>Washing and (dry) cleaning of textile and fur products</i>	86,7	87,0	103,4	110,4	101,6	111,9	109,1	104,3	120,2	119,8	124,3	123,0	119,4	116,4
Alte activități <i>Other activities</i>	112,5	104,3	105,7	116,5	110,2	114,5	134,8	119,5	136,5	138,0	125,5	123,0	131,3	127,7

¹⁾ Date rectificate. / Rectified data.

²⁾ Date provizorii. / Provisional data.

*) Fără TVA. / Net of VAT.

42. INDICIIL VALORICI AI CIFREI DE AFACERI*) PENTRU SERVICII DE PIATĂ PRESTATE ÎN SPECIAL ÎNTRERINDERILOR
TURNOVER*) VALUE INDICES FOR MARKET SERVICES MAINLY RENDERED TO THE ENTERPRICES

- serie brută -

- unadjusted series -

	luna precedentă = 100 / previous month = 100												
	2018					2019							
	aug	sep	oct	nov	dec	ian	feb	mar	apr	mai	iun	iul ¹⁾	aug ²⁾
Aug	Sep	Oct	Nov	Dec	Jan	Feb	Mar	Apr	May	June	July ¹⁾	Aug ²⁾	
TOTAL / TOTAL	97,5	102,0	108,3	101,0	99,0	85,0	102,9	111,1	98,1	103,1	99,7	104,1	95,2
Transporturi terestre și transporturi prin conducte <i>Land transport and transport via pipelines</i>	96,6	101,4	113,5	98,3	90,8	89,9	107,2	105,9	100,2	103,3	94,2	111,1	87,9
Transporturi pe apă <i>Water transport</i>	100,8	104,0	103,7	89,4	101,2	82,9	112,0	99,0	98,8	118,8	94,0	121,9	87,7
Transporturi aeriene <i>Air transport</i>	105,7	90,4	80,0	80,2	98,8	99,2	91,0	106,7	119,6	108,3	109,1	120,0	107,1
Depozitare și activități auxiliare pentru transporturi <i>Warehousing and support activities for transportation</i>	93,7	98,8	105,5	100,1	87,0	96,4	105,5	108,2	96,4	107,7	95,0	109,3	94,4
Activități de poștă și de curier <i>Postal and courier activities</i>	102,4	99,5	110,6	103,7	91,5	101,5	97,8	106,1	98,8	108,2	90,9	107,8	91,4
Activități de editare <i>Publishing activities</i>	101,7	110,9	103,7	100,1	107,0	73,5	105,1	113,0	89,8	105,0	110,6	92,6	102,1
Activități de producție cinematografică, video și de programe de televiziune; înregistrări audio și activități de editare muzicală <i>Motion picture, video and television programme production, sound recording and music publishing activities</i>	85,3	96,1	128,4	107,5	106,8	58,9	105,7	104,6	93,9	98,9	106,4	86,7	111,3
Activități de difuzare și transmitere de programe <i>Programming and broadcasting activities</i>	86,5	135,1	131,0	106,1	86,2	73,1	97,9	134,7	109,0	97,9	85,5	93,4	94,0
Telecomunicații <i>Telecommunications</i>	98,6	93,8	111,8	96,9	104,5	88,5	98,9	111,2	93,0	104,3	103,6	98,3	99,8
Activități de servicii în tehnologia informației <i>Information technology services</i>	102,5	112,7	98,1	116,0	101,4	76,7	100,4	117,8	97,7	99,4	105,2	99,1	108,3
Activități de servicii informatice <i>Informatic service activities</i>	95,4	96,4	105,3	93,0	110,5	106,2	96,6	106,7	99,8	96,2	107,5	106,2	90,1
Activități juridice și de contabilitate; activități de consultanță în management <i>Legal, accounting and management consultancy activities</i>	101,3	103,6	124,7	100,5	100,7	79,0	101,7	125,6	91,1	97,7	101,7	108,1	84,9
Activități de arhitectură și inginerie; activități de testări și analiză tehnică <i>Architectural and engineering activities; technical testing and analysis</i>	93,3	110,9	105,3	98,7	114,1	66,3	105,5	110,7	96,0	110,5	101,8	99,6	94,2
Publicitate și activități de studiere a pieței <i>Advertising and market research</i>	95,5	114,5	107,6	104,1	107,4	67,3	104,5	120,4	95,1	101,0	109,9	89,4	90,4
Alte activități profesionale, științifice și tehnice <i>Other professional, scientific and technical activities</i>	97,0	99,2	117,5	105,0	110,2	61,7	106,1	114,8	144,8	81,5	79,4	116,5	99,9
Activități de servicii privind forța de muncă <i>Employment activities</i>	95,9	99,3	103,2	100,0	98,6	91,3	96,4	109,8	100,7	101,9	98,7	102,0	97,4
Activități de investigație și protecție <i>Security and investigation activities</i>	100,3	98,6	106,2	100,5	102,2	100,7	102,1	102,5	100,9	103,3	100,9	100,9	101,9
Activități de curățenie <i>Cleaning activities</i>	102,5	103,2	98,4	100,8	101,0	88,1	108,8	98,1	108,3	103,5	98,8	100,7	100,7
Activități de secretariat, servicii suport și alte activități de servicii prestate în special întreprinderilor <i>Office administrative, office support and other business support activities</i>	98,5	98,0	105,7	106,4	102,4	89,9	94,8	109,8	100,8	104,4	101,2	101,8	97,5
Tranzacții imobiliare <i>Real estate activities</i>	93,6	99,5	96,5	103,8	106,9	100,4	99,8	110,0	95,7	104,5	104,1	93,1	105,1
Activități de închiriere și leasing <i>Rental and leasing activities</i>	101,3	84,8	99,8	96,0	103,7	90,9	112,5	105,9	104,8	105,6	100,6	117,0	104,5

¹⁾ Date rectificate. / Rectified data.

²⁾ Date provizorii. / Provisional data.

*) Fără TVA. / Net of VAT.

43. INDICIIL VALORICI AI CIFREI DE AFACERI*) PENTRU SERVICII DE PIATĂ PRESTATE ÎN SPECIAL ÎNTREPRINDERILOR
TURNOVER*) VALUE INDICES FOR MARKET SERVICES MAINLY RENDERED TO THE ENTERPRISES

- serie brută -

- unadjusted series -

	luna corespunzătoare din anul precedent = 100 / corresponding month of previous year = 100													1.1-31.VIII.2019 în % față de 1.1-31.VIII.2018 ²⁾
	2018					2019								
	aug Aug	sep Sep	oct Oct	nov Nov	dec Dec	ian Jan	feb Feb	mar Mar	apr Apr	mai May	iun June	iul ¹⁾ July ¹⁾	aug ²⁾ Aug ²⁾	
TOTAL / TOTAL	110,3	109,2	116,6	115,2	111,9	116,2	116,0	114,7	115,4	112,6	107,9	109,8	107,2	112,2
Transporturi terestre și transporturi prin conducte <i>Land transport and transport via pipelines</i>	104,0	102,2	109,3	106,7	100,4	111,2	114,0	108,0	110,5	109,5	101,3	109,7	99,9	107,8
Transporturi pe apă <i>Water transport</i>	120,4	124,3	136,4	163,2	185,8	192,1	157,6	156,5	133,2	143,3	120,3	121,3	105,6	134,8
Transporturi aeriene <i>Air transport</i>	117,6	147,7	131,9	138,4	124,7	123,6	116,8	100,9	101,9	104,8	101,1	99,0	100,3	104,3
Depozitare și activități auxiliare pentru transporturi <i>Warehousing and support activities for transportation</i>	105,1	102,1	107,8	115,1	107,4	119,7	118,3	113,1	113,4	111,8	101,7	101,0	101,7	109,3
Activități de poștă și de curier <i>Postal and courier activities</i>	113,4	113,6	112,1	109,0	99,1	107,0	103,5	106,4	118,6	116,2	111,6	117,9	105,3	110,7
Activități de editare <i>Publishing activities</i>	117,1	121,1	133,0	121,5	116,8	100,0	108,6	108,5	101,2	103,4	105,9	105,7	106,1	105,0
Activități de producție cinematografică, video și de programe de televiziune; înregistrări audio și activități de editare muzicală <i>Motion picture, video and television programme production, sound recording and music publishing activities</i>	129,8	101,4	137,8	129,9	140,8	97,2	96,6	84,1	107,2	78,5	85,2	67,4	88,0	86,7
Activități de difuzare și transmitere de programe <i>Programming and broadcasting activities</i>	114,5	106,8	109,9	110,6	110,4	130,6	99,9	103,6	122,4	116,4	106,6	115,1	125,0	114,1
Telecomunicații <i>Telecommunications</i>	104,4	98,8	109,2	98,4	103,4	104,2	105,5	107,7	103,7	103,1	103,5	100,5	101,8	103,7
Activități de servicii în tehnologia informației <i>Information technology services</i>	103,6	116,5	122,5	121,4	122,0	129,6	121,2	123,5	138,7	121,9	119,4	122,4	129,2	125,5
Activități de servicii informatice <i>Informatic service activities</i>	125,5	124,2	116,7	118,6	120,3	126,6	119,6	104,9	122,2	105,8	115,2	119,4	112,7	115,4
Activități juridice și de contabilitate; activități de consultanță în management <i>Legal, accounting and management consultancy activities</i>	139,0	129,5	155,5	164,3	148,7	129,2	133,5	135,8	120,5	118,6	122,1	130,8	109,6	124,6
Activități de arhitectură și inginerie; activități de testări și analiză tehnică <i>Architectural and engineering activities; technical testing and analysis</i>	116,2	127,2	138,6	109,6	103,4	121,6	132,8	128,8	109,5	114,0	102,0	102,0	103,0	112,5
Publicitate și activități de studiere a pieței <i>Advertising and market research</i>	109,8	99,3	105,2	108,6	107,4	128,4	119,3	117,1	112,1	107,8	110,1	105,1	99,5	111,6
Alte activități profesionale, științifice și tehnice <i>Other professional, scientific and technical activities</i>	124,4	109,5	135,6	128,5	132,1	104,8	97,4	114,1	172,2	116,4	95,0	107,5	110,8	114,1
Activități de servicii privind forța de muncă <i>Employment activities</i>	114,2	111,3	113,1	112,4	113,8	99,0	94,4	98,0	100,3	97,9	94,4	96,7	98,2	97,4
Activități de investigație și protecție <i>Security and investigation activities</i>	107,1	106,3	115,4	114,3	111,6	119,8	122,6	123,3	118,9	124,9	125,1	120,5	122,4	122,2
Activități de curățenie <i>Cleaning activities</i>	108,2	120,5	112,5	112,4	107,7	112,4	115,1	107,9	112,1	103,2	103,0	111,0	109,0	108,9
Activități de secretariat, servicii suport și alte activități de servicii prestate în special întreprinderilor <i>Office administrative, office support and other business support activities</i>	108,9	107,5	102,7	123,7	124,4	115,5	105,1	101,9	111,8	114,8	110,0	112,8	111,6	110,4
Tranzacții imobiliare <i>Real estate activities</i>	112,7	105,4	113,0	118,7	115,5	117,1	116,7	126,3	127,0	126,5	121,3	106,6	119,6	119,9
Activități de închiriere și leasing <i>Rental and leasing activities</i>	127,3	109,7	105,0	110,8	119,9	117,7	124,4	127,0	131,9	130,1	121,7	120,6	124,4	124,6

¹⁾ Date rectificative. / Rectified data.

²⁾ Date provizorii. / Provisional data.

*³⁾ Fără TVA. / Net of VAT.

44. TRANSPORTUL DE PASAGERI PASSENGERS TRANSPORT

	Anii Years	Pasageri transportați - mii pasageri – Transported passengers - thousand passengers -				Parcursul pasagerilor - milioane pasageri - km – Passengers transport performance - million passengers- km -			
		Trim.I	Trim.II	Trim.III	Trim.IV	Trim.I	Trim.II	Trim.III	Trim.IV
		1 st Q.	2 nd Q.	3 rd Q.	4 th Q.	1 st Q.	2 nd Q.	3 rd Q.	4 th Q.
Transport feroviar Railway transport	2018	15747	16842	16799	17112	1153	1394	1663	1367
	2019	16924	17433			1250	1492		
din care: / of which:									
- transport național national transport	2018	15710	16808	16745	17061	1146	1388	1652	1357
	2019	16884	17387			1243	1483		
- transport internațional international transport	2018	37	34	54	51	7	6	11	10
	2019	40	46			7	9		
- tranzit transit	2018	*)	*)	*)	*)	*)	*)	*)	*)
	2019	*)	*)			*)	*)		
Transport rutier județean, interjudețean și internațional County, intercounty and international road transport	2018	91118	88677	82200	99343	5133	4438	5729	4637
	2019	90071	89657			4789	5261		
din care: / of which:									
- transport național national transport	2018	90497	88288	81282	98823	3956	3608	3945	4065
	2019	89769	89073			4217	4465		
- transport internațional international transport	2018	621	389	918	520	1177	830	1784	572
	2019	302	584			572	796		
Transport pe căi navigabile interioare Inland waterways transport	2018	16	33	53	18	1	1	3	1
	2019	15	30			1	1		
din care: / of which:									
- transport național national transport	2018	16	33	53	18	1	1	3	1
	2019	15	30			1	1		
- transport internațional international transport	2018	-	-	-	-	-	-	-	-
	2019	-	-			-	-		
Transport aerian Air transport	2018	4356	5588	6678	5194	-	-	-	-
	2019	4644	6065						
din care: / of which:									
- transport național national transport	2018	613	719	774	729	-	-	-	-
	2019	620	668						
- transport internațional international transport	2018	3743	4869	5904	4465	-	-	-	-
	2019	4024	5397						
Transport maritim ¹⁾ Maritime transport ¹⁾	2018	-	-	-	-	-	-	-	-
	2019	-	-						
Transport rutier public local ²⁾ Local public transport ²⁾	2018	476379	471712	439807	476083	3032	2977	2732	3050
	2019	422765	438393			2708	2750		

¹⁾ Pasageri de croazieră, inclusiv pasageri de croazieră în excursie – intrări.

Cruise passengers including cruise passengers on cruise passengers excursion – inwards.

²⁾ Date care nu includ pasagerii pensionari cu domiciliul în Municipiul București, beneficiari de gratuități conform prevederilor H.C.G.M.B. nr.139/2006.

Data, that do not include pensioner passengers residing in Bucharest Municipality, beneficiaries of gratuity according to

B.G.C.D. No.139/2006.

^{*)} Date sub 0,5. / Data under 0.5.

45. TRANSPORTUL DE MĂRFURI GOODS TRANSPORT

	Anii Years	Mărfuri transportate – mii tone – <i>Transported goods – thousand tonnes -</i>				Parcursul mărfurilor – milioane tone- km – <i>Goods transport performance</i>			
		Trim.I	Trim.II	Trim.III	Trim.IV	Trim.I	Trim.II	Trim.III	Trim.IV
		1 st Q.	2 nd Q.	3 rd Q.	4 th Q.	1 st Q.	2 nd Q.	3 rd Q.	4 th Q.
Transport feroviar ¹⁾ <i>Rail transport ¹⁾</i>	2018	12911	13021	14489	15008	2977	3259	3388	3452
	2019	14163	14055			3184	3179		
din care: / of which:									
- transport național <i>national transport</i>	2018	10222	10241	11693	12054	2225	2393	2530	2483
	2019	11277	11666			2319	2492		
- transport internațional <i>international transport</i>	2018	2473	2550	2568	2717	634	723	736	837
	2019	2579	2209			715	583		
- tranzit <i>transit</i>	2018	216	230	228	237	118	143	122	132
	2019	307	180			150	104		
Transport pe căi navigabile interioare ²⁾ <i>Inland waterways transport ²⁾</i>	2018	5548	7876	8978	7312	2434	3410	3495	2922
	2019	7376	8196			3491	3625		
din care: / of which:									
- transport național <i>national transport</i>	2018	2847	3723	5299	4271	687	835	1264	916
	2019	3481	3975			791	808		
- transport internațional <i>international transport</i>	2018	1569	2507	2492	1972	832	1353	1410	1231
	2019	2711	2908			1784	1846		
- tranzit ²⁾ <i>transit ²⁾</i>	2018	1132	1646	1187	1069	915	1222	821	775
	2019	1184	1313			916	971		
Transport prin conducte petroliere magistrale <i>Transport by oil pipelines</i>	2018	1633	1389	1711	1726	275	220	280	305
	2019	1584	1728			251	301		
din care: / of which:									
- transport național <i>national transport</i>	2018	878	753	933	829	84	62	87	76
	2019	862	823			78	72		
- transport internațional <i>international transport</i>	2018	755	636	778	897	191	158	193	229
	2019	722	905			173	229		
Transport maritim ³⁾ <i>Maritime transport ³⁾</i>	2018	11040	10590	14629	12773	-	-	-	-
	2019	11677	12602						
din care: / of which:									
- transport național <i>national transport</i>	2018	-	-	-	75	-	-	-	-
	2019	-	3						
- transport internațional <i>international transport</i>	2018	11040	10590	14629	12698	-	-	-	-
	2019	11677	12599						
Transport aerian <i>Air transport</i>	2018	12	12	12	13	-	-	-	-
	2019	11	12						
din care: / of which:									
- transport național <i>national transport</i>	2018	1	1	*)	*)	-	-	-	-
	2019	*)	*)						
- transport internațional <i>international transport</i>	2018	11	11	12	13				
	2019	11	12						
Transport rutier <i>Road transport</i>	2018	47515	63312	67324	58981	14127	15902	14744	13988
	2019	49641	64256			14756	15638		
din care: / of which:									
- transport național <i>national transport</i>	2018	33735	48625	53729	45742	3097	3736	3863	3661
	2019	35292	50486			3426	4279		
- transport internațional ⁴⁾ <i>international transport ⁴⁾</i>	2018	13780	14687	13595	13239	11030	12166	10881	10327
	2019	14349	13770			11330	11359		

¹⁾ Parcurs de exploatare tarifar.

Tariff data on transport of goods by rail performance.

²⁾ Include date trimestriale privind transportul între porturile din Bulgaria, echivalent – conform legislației și metodologiei Eurostat – cu transport de tranzit pentru România, date transmise reciproc pe baza Acordului suplimentar între Institutul Național de Statistică al Bulgariei.

și Institutul Național de Statistică al României, iunie 2009.

Quarterly data on transport between ports in Bulgaria equivalent to transit transport for Romania in accordance with the legislation and Eurostat methodological approach included, data mutually supplied in the framework of the Supplementary agreement between National Statistical Institutes of Bulgaria and National Institute of Statistics of Romania, June 2009.

³⁾ Date conforme cu metodologia Eurostat privind evitarea "dublei înregistrări" pentru transportul național.

Data in accordance with Eurostat methodological approach related to the treatment of "double counting" in national transport.

⁴⁾ Conform legislației și metodologiei Eurostat, include date de transport între state terțe și cabotaj.

According to the legislation and Eurostat methodological approach, cross-trade and cabotage transport data included.

^{*)} Date sub 0,5 mii tone. / *Data under 0.5 thou tonnes.*

46. TRANSPORTUL PORTUAR DE MĂRFURI GOODS TRANSPORT AT PORTS

	U.M. M.U.	Anii Years	Realizări / Achieved			
			Trim.I	Trim.II	Trim.III	Trim.IV
			1 st Q.	2 nd Q.	3 rd Q.	4 th Q.
Transport portuar maritim	mii tone	2018	11040	10590	14629	12848
<i>Transport at maritime ports</i>	<i>thou tonnes</i>	2019	11677	12605		
- Mărfuri încărcate	mii tone	2018	5171	5091	7956	6741
<i>Loaded goods</i>	<i>thou tonnes</i>	2019	5369	5597		
- Mărfuri descărcate	mii tone	2018	5869	5499	6673	6107
<i>Unloaded goods</i>	<i>thou tonnes</i>	2019	6308	7008		
Transport portuar pe căi navigabile						
interioare	mii tone	2018	5548	7876	8978	7312
<i>Transport at inland waterways ports</i>	<i>thou tonnes</i>	2019	7376	8196		
- Mărfuri încărcate	mii tone	2018	2261	2844	3417	3035
<i>Loaded goods</i>	<i>thou tonnes</i>	2019	3091	3390		
- Mărfuri descărcate	mii tone	2018	2155	3386	4374	3208
<i>Unloaded goods</i>	<i>thou tonnes</i>	2019	3101	3493		
- Tranzit ¹⁾	mii tone	2018	1132	1646	1187	1069
<i>Transit ¹⁾</i>	<i>thou tonnes</i>	2019	1184	1313		
Transport portuar pe căi navigabile						
interioare – tone – km ⁻¹⁾	mil. tone – km	2018	2434	3410	3495	2922
<i>Transport performance at inland waterways ports ¹⁾</i>	mill. tonnes – km	2019	3491	7116		
- Mărfuri încărcate	mil. tone – km	2018	861	1016	1141	1048
<i>Loaded goods</i>	<i>mill. tonnes – km</i>	2019	1377	2747		
- Mărfuri descărcate	mil. tone – km	2018	658	1172	1533	1099
<i>Unloaded goods</i>	<i>mill. tonnes – km</i>	2019	1198	2482		
- Tranzit ¹⁾	mil. tone – km	2018	915	1222	821	775
<i>Transit ¹⁾</i>	<i>mill. tonnes – km</i>	2019	916	1887		

¹⁾ Include date trimestriale privind transportul între porturile din Bulgaria, echivalent – conform legislației și metodologiei Eurostat – cu transport de tranzit pentru România, date transmise reciproc pe baza Acordului suplimentar între Institutul Național de Statistică al Bulgariei și Institutul Național de Statistică al României, iunie 2009.

Quarterly data on transport between ports in Bulgaria equivalent to transit transport for Romania in accordance with the legislation and Eurostat methodological approach included, data mutually supplied in the framework of the Supplementary agreement between National Statistical Institute of Bulgaria and National Institute of Statistics of Romania, June 2009.

47. TRANSPORTUL AEROPORTUAR DE PASAGERI ȘI MĂRFURI AIR TRANSPORT OF PASSENGERS AND GOODS

	Anii Years	Trim.I 1 st Q.	Trim.II 2 nd Q.	Trim.III 3 rd Q.	Trim.IV 4 th Q.
A.Trafic comercial / A. Commercial traffic					
Pasageri – număr – total (a+b)	2018	4355998	5587556	6678432	5193823
Passengers – number – total (a+b)	2019	4644380	6064892		
a) îmbarcați	2018	2225723	2802451	3358717	2586653
a) embarked	2019	2406338	3030677		
b) debarcați	2018	2130275	2785105	3319715	2607170
b) disembarked	2019	2238042	3034215		
Mărfuri (inclusiv poștă) - tone - total (c+d)	2018	11823	12328	11835	12534
Goods (including mail) – tonnes - total (c+d)	2019	11391	11791		
c) încărcate	2018	5686	5896	5674	5978
c) loaded	2019	5151	5389		
d) descărcate	2018	6137	6432	6161	6556
d) unloaded	2019	6240	6402		
Mișcări aeronave – număr – total	2018	41955	49949	56940	46096
Aircrafts' movements – number – total	2019	42562	49585		
1. Curse regulate / 1. Regular flights					
Pasageri- număr – total (a+b)	2018	4321436	5439346	6320770	5128619
Passengers – number – total (a+b)	2019	4609751	5841649		
a) îmbarcați	2018	2209348	2722657	3185189	2555968
a) embarked	2019	2391645	2908408		
b) debarcați	2018	2112088	2716689	3135581	2572651
b) disembarked	2019	2218106	2933241		
Mărfuri (inclusiv poștă) - tone - total (c+d)	2018	11164	11604	11092	11471
Goods (including mail) – tonnes - total (c+d)	2019	10969	11646		
c) încărcate	2018	5277	5477	5316	5516
c) loaded	2019	4763	5331		
d) descărcate	2018	5887	6127	5776	5955
d) unloaded	2019	6206	6315		
Mișcări aeronave – număr – total	2018	40225	46718	52097	43813
Aircrafts' movements – number – total	2019	41133	47037		
2. Curse neregulate / 2. Irregular flights					
Pasageri – număr – total (a+b)	2018	34562	148210	357662	65204
Passengers – number – total (a+b)	2019	34629	223243		
a) îmbarcați	2018	16375	79794	173528	30685
a) embarked	2019	14693	122269		
b) debarcați	2018	18187	68416	184134	34519
b) disembarked	2019	19936	100974		
Mărfuri (inclusiv poștă) - tone - total (c+d)	2018	659	724	743	1063
Goods (including mail) – tonnes - total (c+d)	2019	422	145		
c) încărcate	2018	409	419	358	462
c) loaded	2019	388	58		
d) descărcate	2018	250	305	385	601
d) unloaded	2019	34	87		
Mișcări aeronave – număr – total	2018	1730	3231	4843	2283
Aircrafts' movements – number – total	2019	1429	2548		
B.Mișcări de aeronave în transportul aerian necomercial – număr					
B. Aircrafts' movements in non-commercial air transport – number	2018	3823	8998	6608	6038
	2019	6912	8909		

48. INMATRICULARI NOI DE VEHICULE RUTIERE *)
NEW REGISTRATIONS OF ROAD VEHICLES *)

- număr -

- number -

	Anii Years	Trimestrul / Quarter			
		Trim.I	Trim.II	Trim.III	Trim.IV
		1 st Q.	2 nd Q.	3 rd Q.	4 th Q.
Vehicule rutiere pentru transportul pasagerilor <i>Road vehicles for passengers transport</i>	2018	151221	149274	162626	154087
	2019	149498	147972		
Autoturisme (inclusiv taxiuri) <i>Passenger cars (including taxis)</i>	2018	149273	145566	158639	151008
	2019	146147	143188		
Autobuze și microbuze <i>Buses and minibuses</i>	2018	572	592	680	1008
	2019	1247	1026		
Mopede și motociclete <i>Mopeds and motorcycles</i>	2018	1376	3116	3307	2071
	2019	2104	3758		
Vehicule rutiere pentru transportul mărfurilor <i>Road vehicles for goods transport</i>	2018	28857	30053	29633	28344
	2019	28813	30018		
Autocamioane și vehicule rutiere pentru scopuri speciale <i>Lorries and road vehicles for special purposes</i>	2018	16960	17255	16905	17203
	2019	16644	16721		
Autotractoare <i>Road tractors</i>	2018	3880	3589	3429	3306
	2019	3685	3511		
Remorci și semiremorci <i>Trailers and semitrailers</i>	2018	8017	9209	9299	7835
	2019	8484	9786		

*) Nu sunt cuprinse tramvaiele și troleibuzele, remorcile din agricultură și vehiculele de locuit.

Trams, trolleybuses, agricultural trailers and housing vehicles are not included.

Sursa: Direcția Regim Permise de Conducere și Înmatriculare a Vehiculelor din cadrul Ministerului Afacerilor Interne.

Source: Directorate for Driving Licenses and Vehicles Registration Certificates within the Ministry of Internal Affairs.

**49. SOSIRI ÎN PRINCIPALELE STRUCTURI DE PRIMIRE TURISTICĂ
CU FUNCȚIUNI DE CAZARE TURISTICĂ
ARRIVALS IN THE MAIN ESTABLISHMENTS OF TOURISTIC RECEPTION WITH FUNCTIONS
OF TOURISTIC ACCOMMODATION**

- număr -													- number -
Tipuri de structuri de primire turistică / Zone turistice	2018					2019							
Types of establishments of tourists reception / Tourism area	aug Aug	sep Sep	oct Oct	nov Nov	dec Dec	ian Jan	feb Feb	mar Mar	apr Apr	mai May	iun June	iul July	aug Aug
Total / Total	1848953	1298367	1069154	917737	816821	758439	758826	800361	885822	1103937	1308897	1651335	1869383
- români Romanians	1520457	1006010	826705	738399	665908	618621	623876	631270	681807	831301	1022762	1350243	1557077
- străini foreigners	328496	292357	242449	179338	150913	139818	134950	169091	204015	272636	286135	301092	312306
	Pe tipuri de structuri de primire turistică												
	<i>By type of establishments of tourists reception</i>												
	<i>din care: / of which:</i>												
Hoteluri Hotels	1248287	925113	770569	672996	565759	530662	541641	588955	631838	794524	936353	1126774	1252161
Hosteluri Hostels	61491	35856	32010	27026	23888	22141	21608	23543	28118	31277	38044	52532	57083
Moteluri Motels	36222	26349	23768	19906	17885	16839	16546	18936	20948	23410	27281	31656	34081
Hanuri Inns	327	207	201	264	212	239	247	287	233	155	276	303	257
Vile turistice Tourist villas	76978	42426	32337	26847	28369	26294	24445	23599	29044	33658	40834	68884	79375
Cabane turistice Tourist chalets	25687	15295	10839	8228	10514	11207	9857	7972	8561	10860	13692	19910	23115
Pensiuni turistice Tourist boarding houses	160159	119779	102846	88133	86662	80188	78883	77079	88020	101688	112051	138928	164459
Pensiuni agroturistice Agro-tourist boarding houses	179474	114869	90225	70183	79950	68469	63095	57876	73661	97876	114971	157523	189009
Tabere de elevi și preșcolari <i>School and pre-school camps</i>	11950	3839	3119	2207	1423	837	966	893	2678	4172	6026	10188	11718
Campinguri Campings	15501	3188	267	64	95	18	12	75	237	513	8377	21692	26632
Popasuri turistice Tourist halting places	10221	3079	492	657	789	536	507	396	919	1251	2996	5821	6408
Bungalouri Bungalows	13568	5065	1251	820	815	864	796	576	616	2580	4283	8286	14882
Căsuțe turistice <i>Houselet-type units</i>	6718	1715	449	140	181	33	52	124	385	670	2128	6599	7389
Spații de cazare pe nave <i>Ship accomodation spaces</i>	1562	1063	386	73	-	-	-	-	139	721	882	1081	1716
	Pe zone turistice												
	<i>By tourism area</i>												
	<i>din total: / of total:</i>												
Stațiuni balneare <i>Spas</i>	145777	110077	98930	88738	62653	69243	70395	68944	76720	98478	103471	135749	149347
Stațiuni din zona litorală, exclusiv orașul Constanța <i>Seaside area, excluding town of Constanța</i>	412899	121251	10785	9262	6960	5225	6744	8733	13813	27859	174404	352664	412111
Stațiuni din zona montană <i>Mountain area resorts</i>	309472	217822	181314	149956	174462	182456	157863	128484	144262	170002	198481	251280	308327
Zona Delta Dunării, inclusiv orașul Tulcea <i>Danube Delta area, including town of Tulcea</i>	38168	24026	9430	3751	2775	2155	2254	3208	6163	18023	23040	28447	40450
București și orașele reședință de județ, exclusiv Tulcea <i>Bucharest and county capital cities, Tulcea city excluded</i>	649671	606125	576530	507731	424705	368602	393235	448407	480140	583955	588451	618168	660807
Alte localități și trasee turistice <i>Other localities and tourists routs</i>	292966	219126	192165	158299	145266	130758	128335	142585	164724	205620	221050	265027	298341

Notă: Cercetarea statistică referitoare la „Frecvențarea structurilor de primire turistică cu funcțiuni de cazare” se adresează tuturor structurilor de primire cu o capacitate de cazare turistică de minim 10 locuri-pat.

Note: Statistical survey on “Occupancy of tourist reception establishments with accomodation functions” addresses all the establishments of reception with accomodation capacity of minimum 10 bed-places.

**50. ÎNNOPTĂRI ÎN PRINCIPALELE STRUCTURI DE PRIMIRE TURISTICĂ
CU FUNCȚIUNI DE CAZARE TURISTICĂ
OVERNIGHT STAYS IN THE MAIN ESTABLISHMENTS OF TOURISTIC RECEPTION WITH
FUNCTIONS OF TOURISTIC ACCOMMODATION**

- număr -	- number -												
Tipuri de structuri de primire turistică / Zone turistice Types of establishments of tourists reception / Tourism area	2018					2019							
	aug Aug	sep Sep	oct Oct	nov Nov	dec Dec	ian Jan	feb Feb	mar Mar	apr Apr	mai May	iun June	iul July	aug Aug
Total / Total	4950941	2981911	2297351	1959759	1641020	1472761	1496516	1519148	1764779	2162490	2993412	4407335	5057673
- români Romanians	4321033	2436744	1847012	1614928	1341473	1187983	1226510	1181103	1367164	1629754	2441968	3809213	4450514
- străini foreigners	629908	545167	450339	344831	299547	284778	270006	338045	397615	532736	551444	598122	607159
Pe tipuri de structuri de primire turistică / By type of establishments of tourists reception din care: / of which:													
Hoteluri Hotels	3589442	2255445	1759715	1519729	1157177	1043767	1086208	1148263	1290838	1592404	2259137	3197580	3604181
Hosteluri Hostels	160786	73240	60626	51757	43425	43160	42979	45303	55381	61835	79810	133855	153038
Moteluri Motels	58558	41823	38935	33245	29191	25534	26020	30561	33092	38102	41602	48005	54702
Hanuri Inns	666	314	296	322	360	294	305	377	304	224	356	380	295
Vile turistice Tourist villas	215626	96901	64806	51327	54344	51253	47803	40147	54659	65315	87922	188364	225470
Cabane turistice Tourist chalets	45363	26891	17611	13704	20518	21176	18801	13671	14595	19195	23536	34718	40663
Pensiuni turistice Tourist boarding houses	33401	218601	179399	152704	163263	149020	145914	132671	156739	178638	204467	274733	323911
Pensiuni agroturistice Agro-tourist boarding houses	368262	215977	162562	128494	164612	132485	122468	103397	147406	183167	226866	332850	395723
Tabere de elevi și preșcolari School and pre-school camps	60657	13315	6549	5225	3305	2635	2602	2418	5908	9990	22192	51505	59627
Campinguri Campings	44873	7716	489	184	289	24	12	120	540	1052	20621	78502	101593
Popasuri turistice Tourist halting places	24828	8664	1012	960	1649	938	883	809	2239	2817	7485	17236	16025
Bungalouri Bungalows	46017	15556	2293	1160	1797	2237	2162	1066	1137	4873	11183	27757	57774
Căsuțe turistice Houselet-type units	16351	3220	988	282	248	47	78	215	678	1059	3668	15955	16860
Spații de cazare pe nave Ship accomodation spaces	4296	3072	1099	229	-	-	-	-	331	2535	2317	2944	4561
Pe zone turistice / By tourism area din total: / of total:													
Stațiuni balneare Spas	699204	551554	530255	438696	230620	193567	211665	204471	266511	343392	490241	663496	708871
Stațiuni din zona litorală, exclusiv orașul Constanța Seaside area, excluding town of Constanța	1754096	506472	53076	42236	24121	14209	22013	20876	35887	66118	605443	1455129	1801348
Stațiuni din zona montană Mountain area resorts	685014	428066	351825	283267	380543	394705	352024	253341	294235	324522	393620	570250	698238
Zona Delta Dunării, inclusiv orașul Tulcea Danube Delta area, including town of Tulcea	87695	49850	18568	8236	6490	5771	5217	6595	12958	41495	54433	71238	90602
București și orașele reședință de județ, exclusiv Tulcea Bucharest and county capital cities, Tulcea city excluded	1158302	1042374	989488	888249	737635	638102	683507	783599	844868	1013563	1025739	1120385	1180144
Alte localități și trasee turistice Other localities and tourist routs	566630	403595	354139	299075	261611	226407	222090	250266	310320	373400	423936	526837	578470

Notă: Cercetarea statistică referitoare la „Frecvențarea structurilor de primire turistică cu funcțiuni de cazare” se adresează tuturor structurilor de primire cu o capacitate de cazare turistică de minim 10 locuri-pat.

Note: Statistical survey on "Occupancy of tourist reception establishments with accomodation functions" addresses all the establishments of reception with accomodation capacity of minimum 10 bed-places.

51. INDICI DE UTILIZARE NETĂ A LOCURILOR DE CAZARE
INDICES OF NET USE OF TOURIST ACCOMMODATION BED – PLACES

- % -

- % -

Tipuri de structuri de primire turistică / Zone turistice <i>Types of establishments of tourists reception / Tourism area</i>	2018					2019							
	aug <i>Aug</i>	sep <i>Sep</i>	oct <i>Oct</i>	nov <i>Nov</i>	dec <i>Dec</i>	ian <i>Jan</i>	feb <i>Feb</i>	mar <i>Mar</i>	apr <i>Apr</i>	mai <i>May</i>	iun <i>June</i>	iul <i>July</i>	aug <i>Aug</i>
Total / Total	51,5	36,9	33,1	30,0	24,5	23,4	26,3	24,0	27,8	30,3	35,7	45,8	52,1
Pe tipuri de structuri de primire turistică <i>By type of establishments of tourists reception</i>													
Hoteluri și unități similare: <i>Hotels and similar units:</i>	52,8	37,8	33,7	30,5	24,9	23,6	26,6	24,3	28,2	30,9	36,5	46,8	53,0
Hoteluri <i>Hotels</i>	63,1	46,7	44,0	39,8	30,0	29,0	33,4	31,3	35,4	38,1	44,2	56,0	62,5
Hosteluri <i>Hostels</i>	39,4	24,8	22,5	20,4	17,0	17,2	19,2	18,1	22,0	23,6	26,8	35,0	40,3
Moteluri <i>Motels</i>	24,0	18,0	16,8	15,2	13,0	11,4	13,0	14,1	15,3	17,0	18,4	20,4	22,8
Hanuri <i>Inns</i>	21,4	10,4	9,5	10,6	14,5	11,9	13,6	15,2	12,7	12,0	14,8	15,3	11,9
Vile turistice <i>Tourist villas</i>	48,3	29,8	23,0	18,9	19,5	18,6	19,6	15,6	20,2	22,7	26,6	41,3	49,6
Cabane turistice <i>Tourist chalets</i>	32,5	20,7	13,4	11,6	16,5	16,9	17,1	11,5	12,5	15,3	18,3	25,6	29,7
Pensiuni turistice <i>Tourist boarding houses</i>	33,4	24,9	20,6	18,7	18,8	17,9	18,9	15,6	19,4	21,0	23,4	29,7	35,0
Pensiuni agroturistice <i>Agro-tourist boarding houses</i>	32,4	20,7	16,4	14,5	17,8	15,0	15,6	12,0	16,3	18,5	22,2	29,1	34,7
Unități specializate: <i>Specialized units:</i>	35,0	13,1	8,7	7,7	3,9	5,0	5,9	4,9	8,7	10,1	19,6	33,7	41,2
Tabere de elevi și preșcolari <i>School and pre-school camps</i>	35,0	13,1	8,7	7,7	3,9	5,0	5,9	4,9	8,7	10,1	19,6	33,7	41,2
Spații de cazare pe nave <i>Ship accomodation spaces</i>	31,8	26,9	14,9	5,9	-	-	-	-	12,8	26,6	21,0	22,9	35,4
Alte tipuri: <i>Other types:</i>	32,2	16,9	6,5	4,8	7,9	9,1	8,4	4,9	8,3	13,2	17,3	29,8	39,6
Campinguri <i>Campings</i>	25,3	9,7	1,6	1,1	1,7	0,2	0,1	0,7	2,6	4,9	15,1	29,4	35,7
Popasuri turistice <i>Tourist halting places</i>	32,7	14,7	5,4	9,5	14,3	9,1	9,4	7,4	13,2	13,7	20,1	32,2	29,9
Bunghalouri <i>Bungalows</i>	46,5	30,3	10,2	6,8	13,2	19,5	23,8	11,1	11,5	17,9	21,3	28,8	57,9
Căsuțe turistice <i>Houselet-type units</i>	28,1	12,9	8,5	2,6	3,0	0,8	1,4	3,5	7,9	7,2	15,3	33,2	36,0
Spații de cazare pe nave <i>Ship accomodation spaces</i>	31,8	26,9	14,9	5,9	-	-	-	-	12,8	26,6	21,0	22,9	35,4
Pe zone turistice <i>By tourism area</i>													
Stațiuni balneare <i>Spas</i>	70,3	60,0	60,0	53,6	28,2	29,0	36,0	29,6	36,0	39,1	52,7	65,3	70,3
Stațiuni din zona litorală, exclusiv orașul Constanța <i>Seaside areas, excluding town of Constanța</i>	75,5	41,1	28,3	25,3	18,2	15,0	24,3	19,6	22,9	14,7	37,7	60,5	72,7
Stațiuni din zona montană <i>Mountain area resorts</i>	41,2	27,9	23,2	20,0	24,9	26,9	26,4	17,3	20,9	22,3	26,2	35,2	43,0
Zona Delta Dunării, inclusiv orașul Tulcea <i>Danube Delta area, including town of Tulcea</i>	52,0	33,7	20,0	14,7	14,1	12,6	14,3	15,5	20,6	32,0	35,0	41,6	52,8
București și orașele reședință de județ, exclusiv Tulcea <i>Bucharest and county capital cities, Tulcea city excluded</i>	43,2	40,2	37,1	34,8	28,3	25,0	29,5	30,6	33,9	38,9	40,2	41,9	43,9
Alte localități și trasee turistice <i>Other localities and tourists routes</i>	31,9	24,5	22,1	19,7	16,9	15,4	16,9	17,1	20,9	23,2	25,9	30,2	33,3

Notă: Cercetarea statistică referitoare la „Frecvențarea structurilor de primire turistică cu funcțiuni de cazare” se adresează tuturor structurilor de primire cu o capacitate de cazare turistică de minim 10 locuri-pat.

Note: Statistical survey on “Occupancy of tourist reception establishments with accomodation functions” addresses all the establishments of reception with accomodation capacity of minimum 10 bed-places.

52. SOSIRILE VIZITATORILOR STRĂINI ÎN ROMÂNIA ¹⁾
ARRIVALS OF FOREIGN VISITORS IN ROMANIA ¹⁾

- număr -	2018					2019								- number -
	aug	sep	oct	nov	dec	ian	feb	mar	apr	mai	iun	iul	aug	
	Aug	Sep	Oct	Nov	Dec	Jan	Feb	Mar	Apr	May	June	July	Aug	
Total / Total	1476973	1070280	961805	815497	846152	730798	676847	819978	943551	1062054	1310057	1596848	1703021	
Pe principalele mijloace de transport / By main transport means														
- Transport rutier Road transport	1153728	780060	684412	598805	627908	551375	491261	601299	665829	751533	991073	1229673	1368742	
- Transport feroviar Railway transport	15947	9970	10012	8693	10422	7603	6997	8780	9675	12000	15245	17387	18938	
- Transport aerian Air transport	288515	261670	253091	200084	199749	164591	171824	200260	253668	277070	283298	328135	292717	
- Transport naval Naval transport	18783	18580	14290	7915	8073	7229	6765	9639	14379	21451	20441	21653	22624	
Pe principalele țări de origine și zone geografice / By main countries of origin and geographic areas														
Europa / Europe	1365717	979175	888538	761046	784705	683477	633243	765843	871784	976166	1204243	1472075	1590506	
din care: / of which:														
Uniunea Europeană European Union	663362	503638	493381	412937	436313	368414	349087	429247	512416	557572	577656	724228	778467	
din care: / of which:														
Austria / Austria	22212	12357	12044	10253	12234	7686	6845	8924	17619	14926	16333	21692	23584	
Franța / France	27280	20409	20608	14646	16988	13462	14698	14594	21676	25312	21923	29257	29647	
Germania / Germany	67372	49580	40741	27949	33480	23118	21855	29630	45868	48702	51949	66812	73526	
Grecia / Greece	8068	8022	9385	8856	9596	8235	7696	9218	9333	9569	8328	8519	8011	
Italia / Italy	50477	39008	43458	38846	41982	30415	30439	34637	41601	41205	40277	44935	49458	
Olanda / Netherlands	11750	8695	8352	5927	5551	4275	5064	6106	8691	9758	9585	12564	12090	
Polonia / Poland	45209	28315	22212	20299	16992	17877	18315	21453	23849	29188	34696	52668	50075	
Regatul Unit United Kingdom	23738	20236	19912	13311	13743	10069	13724	14401	22187	24543	23883	29907	27208	
Ungharia / Hungary	158634	117197	126299	102026	113605	84699	88010	113351	127022	146612	150408	161347	173922	
Bulgaria / Bulgaria	165275	143794	140017	132614	133439	137949	110650	136371	141105	149594	150844	200791	241602	
Croația / Croatia	2749	2830	3020	2370	2531	1982	1827	2416	2869	3320	3272	2937	2764	
Africa / Africa	3523	4726	3844	2812	2844	3089	3201	3199	3246	3266	3836	4000	4139	
America de Nord North America	33648	26154	20869	12422	12210	9035	8904	13290	20092	30232	40803	45155	35803	
America de Sud și Centrală South and Central America	4214	4020	3207	2609	2356	2250	1926	2284	3145	3697	4003	4706	4823	
Asia / Asia	65991	53049	43257	35472	42589	31929	28782	34322	43095	45888	53784	66367	63926	
Australia, Oceania și alte teritorii Australia, Oceania and other territories	3805	3049	1958	1002	1327	890	685	927	2100	2639	3261	4479	3774	
Țări nespecificate Unspecified countries	75	107	132	134	121	128	106	113	89	166	127	66	50	

¹⁾ Înregistrate la punctele de frontieră. / Registered at border points.

**53. PLECĂRILE VIZITATORILOR ROMÂNI ÎN STRĂINĂTATE,
DUPĂ MIJLOCUL DE TRANSPORT UTILIZAT ¹⁾**
DEPARTURES OF ROMANIAN VISITORS ABROAD. BY USED MEAN OF TRANSPORT ¹⁾

- număr -	2018					2019								- number -
	aug	sep	oct	nov	dec	ian	feb	mar	apr	mai	iun	iul	aug	
	Aug	Sep	Oct	Nov	Dec	Jan	Feb	Mar	Apr	May	June	July	Aug	
Total / Total	2884656	2096299	1557747	1396133	1308772	1791552	1276852	1469669	1693911	1869995	2049517	2416655	3633020	
- Transport rutier Road transport	2190778	1400333	956213	895595	859351	1227020	813789	960038	1151258	1222713	1367177	1738243	2876953	
- Transport feroviar Railway transport	11208	9376	8106	8358	9872	8816	7287	8358	9760	9136	9434	10203	13501	
- Transport aerian Air transport	680278	684101	591493	490530	438032	554471	454617	499433	530908	635926	669554	664847	738982	
- Transport naval Naval transport	2392	2489	1935	1650	1517	1245	1159	1840	1985	2220	3352	3362	3584	

¹⁾ Înregistrate la punctele de frontieră. / Registered at border points.

INDICATORI SOCIALI
SOCIAL INDICATORS

54. EFECTIVUL SALARIAȚILOR DIN ECONOMIE
NUMBER OF EMPLOYEES IN THE ECONOMY

- mii persoane -

- thousand persons -

	Efectivul salariaților la data ^{*/} : / Number of employees on ^{*/} :												
	31.VIII. 2018	30.IX. 2018	31.X. 2018	30.XI. 2018	31.XII. 2018	31.I. 2019	28.II. 2019	31.III. 2019	30.IV. 2019	31.V. 2019	30.VI. 2019	31.VII. 2019	31.VIII. 2019
TOTAL / TOTAL	4939,8	4943,2	4946,8	4949,4	4930,4	4960,3	4971,7	4978,6	4978,7	4979,5	4980,1	4987,8	4979,2
Agricultură, silvicultură și pescuit <i>Agriculture, forestry and fishing</i>	117,2	117,2	117,1	116,8	116,1	116,2	116,8	117,1	117,5	117,9	117,9	118,3	118,2
Agricultură, vânătoare și servicii anexe <i>Crop and animal production, hunting and related service activities</i>	87,1	87,2	86,9	86,6	86,1	86,5	86,9	87,1	87,5	87,9	88,0	88,3	88,3
Silvicultură și exploatare forestieră; pescuit și acvacultură <i>Forestry and logging; fishing and aquaculture</i>	30,1	30,0	30,2	30,2	30,0	29,7	29,9	30,0	30,0	30,0	29,9	30,0	29,9
Industrie – total <i>Industry – total</i>	1381,8	1378,9	1378,5	1377,6	1368,1	1375,6	1377,0	1375,8	1370,2	1366,1	1361,5	1362,6	1357,1
Industria extractivă <i>Mining and quarrying</i>	49,1	49,1	49,1	49,1	48,4	48,4	48,2	48,4	48,7	48,6	48,7	48,6	48,7
Extracția cărbunelui superior și inferior <i>Mining of coal and lignite</i>	12,6	12,6	12,6	12,5	12,0	12,1	12,1	12,2	12,1	12,1	12,1	12,1	12,1
Extracția petrolului brut și a gazelor naturale <i>Extraction of crude petroleum and natural gas</i>	15,9	15,9	15,8	15,9	15,9	15,8	15,7	15,6	15,6	15,5	15,5	15,5	15,4
Extracția minereurilor metalifere <i>Mining of metal ores</i>	2,0	2,0	2,0	2,0	2,0	2,0	1,9	1,9	2,0	2,0	2,0	2,0	2,0
Alte activități extractive <i>Other mining and quarrying</i>	12,1	12,0	12,0	12,0	11,9	11,8	11,8	12,0	12,3	12,3	12,4	12,3	12,4
Activități de servicii anexe extracției <i>Mining support service activities</i>	6,5	6,6	6,7	6,7	6,6	6,7	6,7	6,7	6,7	6,7	6,7	6,7	6,8
Industria prelucrătoare <i>Manufacturing</i>	1177,7	1175,0	1174,2	1172,7	1164,3	1172,2	1173,8	1171,9	1166,3	1162,0	1157,4	1158,4	1153,1
Industria alimentară <i>Manufacture of food products</i>	164,2	164,0	164,0	164,0	162,8	163,5	164,1	164,2	164,0	164,3	163,6	163,9	163,5
Fabricarea băuturilor <i>Manufacture of beverages</i>	21,1	21,0	21,0	20,9	20,8	21,0	20,9	21,1	21,0	21,2	21,3	21,5	21,4
Fabricarea produselor din tutun <i>Manufacture of tobacco products</i>	2,1	2,2	2,2	2,2	2,2	2,2	2,3	2,2	2,3	2,3	2,4	2,4	2,4
Fabricarea produselor textile <i>Manufacture of textiles</i>	40,1	39,9	40,0	39,9	39,7	39,7	39,9	39,8	39,7	39,5	39,5	39,4	39,1
Fabricarea articolelor de îmbrăcăminte <i>Manufacture of wearing apparel</i>	112,6	111,7	110,8	109,8	108,3	109,2	108,5	108,0	107,2	106,1	105,2	105,0	104,1
Tăbăcirea și finisarea pieilor; fabricarea articolelor de voiaj și marochinărie, hamașamentelor și încălțăminte; prepararea și vopsirea blănurilor <i>Tanning and dressing of leather; manufacture of travel and leather goods, harness and footwear; preparation and dyeing of furs</i>	44,3	43,9	43,7	43,5	42,9	43,7	43,4	43,1	42,4	41,4	41,2	41,1	40,6
Prelucrarea lemnului, fabricarea produselor din lemn și plută, cu excepția mobilei; fabricarea articolelor din paie și din alte materiale vegetale împletite <i>Manufacture of wood and of products of wood and cork, except furniture; manufacture of articles of straw and plaiting materials</i>	44,1	44,0	43,9	43,9	43,7	44,0	43,9	43,7	43,5	43,5	43,1	43,3	43,1

54. EFECTIVUL SALARIAȚILOR DIN ECONOMIE
NUMBER OF EMPLOYEES IN THE ECONOMY

- mii persoane – continuare -

- thousand persons – continued -

	Efectivul salariaților la data ^{*)} : / Number of employees on ^{*)} :												
	31.VIII. 2018	30.IX. 2018	31.X. 2018	30.XI. 2018	31.XII. 2018	31.I. 2019	28.II. 2019	31.III. 2019	30.IV. 2019	31.V. 2019	30.VI. 2019	31.VII. 2019	31.VIII. 2019
Fabricarea hârtiei și a produselor din hârtie <i>Manufacture of paper and paper products</i>	14,0	14,0	14,0	14,1	13,9	14,0	14,2	14,3	14,1	14,2	14,2	14,4	14,4
Tipărirea și reproducerea pe suporturi a înregistrărilor <i>Printing and reproduction of recorded media</i>	12,8	12,7	12,7	12,7	12,5	12,7	12,7	12,8	12,8	12,7	12,7	12,9	12,8
Fabricarea produselor de cocserie și a produselor obținute din prelucrarea țițeiului <i>Manufacture of coke and refined petroleum products</i>	3,0	3,0	3,0	3,0	3,0	3,0	3,0	3,0	3,1	3,1	3,1	3,1	3,1
Fabricarea substanțelor și a produselor chimice <i>Manufacture of chemicals and chemical products</i>	25,2	25,1	25,0	24,9	24,9	25,0	24,7	24,8	24,7	24,7	24,7	25,0	25,2
Fabricarea produselor farmaceutice de bază și a preparatelor farmaceutice <i>Manufacture of basic pharmaceutical products and pharmaceutical preparations</i>	11,0	11,0	11,0	11,0	10,9	10,9	11,1	11,0	11,1	11,2	11,2	11,4	11,4
Fabricarea produselor din cauciuc și mase plastice <i>Manufacture of rubber and plastic products</i>	64,4	64,6	64,9	64,7	64,4	65,3	66,2	66,1	66,0	66,0	66,0	65,9	65,6
Fabricarea altor produse din minerale nemetalice <i>Manufacture of other non-metallic mineral products</i>	42,9	43,1	43,0	43,0	42,6	42,6	43,1	43,2	43,1	43,2	43,2	43,1	43,3
Industria metalurgică <i>Manufacture of basic metals</i>	30,9	30,8	30,8	30,8	30,9	31,0	31,0	31,1	31,0	31,0	30,8	30,9	30,8
Industria construcțiilor metalice și a produselor din metal, exclusiv mașini, utilaje și instalații <i>Manufacture of fabricated metal products, except machinery and equipment</i>	77,3	77,2	77,3	77,1	76,4	77,4	78,9	78,9	78,6	78,4	78,4	78,3	78,0
Fabricarea calculatoarelor și a produselor electronice și optice <i>Manufacture of computer, electronic and optical products</i>	37,2	37,3	37,5	37,7	37,5	37,8	38,2	38,4	38,4	38,3	38,2	38,6	38,6
Fabricarea echipamentelor electrice <i>Manufacture of electrical equipment</i>	53,1	53,4	53,5	53,5	53,6	53,7	53,6	53,9	53,7	53,6	53,5	53,4	53,4
Fabricarea de mașini, utilaje și echipamente n.c.a. <i>Manufacture of machinery and equipment n.e.c.</i>	55,7	55,6	55,8	55,6	55,4	56,1	56,2	56,1	55,9	55,8	55,4	55,3	55,1
Fabricarea autovehiculelor de transport rutier, a remorcilor și semiremorcilor <i>Manufacture of motor vehicles, trailers and semi-trailers</i>	195,9	194,6	193,8	194,0	192,3	192,8	191,6	190,0	188,1	186,1	184,4	184,2	182,2
Fabricarea altor mijloace de transport <i>Manufacture of other transport equipment</i>	31,2	31,5	31,6	31,8	31,9	32,3	32,2	32,5	32,5	32,5	32,5	32,6	32,5
Fabricarea de mobilă <i>Manufacture of furniture</i>	58,2	57,9	57,9	57,9	57,5	57,8	57,8	57,5	57,1	57,0	56,9	56,7	56,4
Alte activități industriale n.c.a. <i>Other manufacturing activities n.e.c.</i>	15,9	15,9	16,1	16,0	15,8	15,9	15,9	15,9	15,8	15,8	15,7	15,7	15,7
Repararea, întreținerea și instalarea mașinilor și echipamentelor <i>Repair, maintenance and installation of machinery and equipment</i>	20,5	20,6	20,7	20,7	20,4	20,6	20,4	20,3	20,2	20,1	20,2	20,3	20,4

54. EFECTIVUL SALARIAȚILOR DIN ECONOMIE
NUMBER OF EMPLOYEES IN THE ECONOMY

- mii persoane – continuare -

- thousand persons – continued -

	Efectivul salariaților la data ^{*)} : / Number of employees on ^{*)} :												
	31.VIII. 2018	30.IX. 2018	31.X. 2018	30.XI. 2018	31.XII. 2018	31.I. 2019	28.II. 2019	31.III. 2019	30.IV. 2019	31.V. 2019	30.VI. 2019	31.VII. 2019	31.VIII. 2019
Producția și furnizarea de energie electrică și termică, gaze, apă caldă și aer condiționat <i>Electricity, gas, steam and air conditioning production and supply</i>	52,8	52,6	52,6	52,8	52,7	52,6	52,3	52,6	52,4	52,4	52,6	52,7	52,6
Distribuția apei; salubritate, gestionarea deșeurilor, activități de decontaminare <i>Water supply; sewerage, waste management and decontamination activities</i>	102,2	102,2	102,6	103,0	102,7	102,4	102,7	102,9	102,8	103,1	102,8	102,9	102,7
Captarea, tratarea și distribuția apei <i>Water catchment, treatment and distribution</i>	40,7	40,7	40,8	40,7	40,8	40,9	41,0	40,9	40,9	40,9	40,7	40,7	40,6
Colectarea și epurarea apelor uzate <i>Used water collection and purification</i>	8,6	8,7	8,6	8,7	8,7	8,8	8,8	8,7	8,7	8,8	8,7	8,7	8,7
Colectarea, tratarea și eliminarea deșeurilor; activități de recuperare a materialelor reciclabile; activități și servicii de decontaminare <i>Waste collection, purification and disposal; activities of recycling materials recovery; activities and services of decontamination</i>	52,9	52,8	53,2	53,6	53,2	52,7	52,9	53,3	53,2	53,4	53,4	53,5	53,4
Construcții <i>Construction</i>	387,1	386,5	386,0	385,2	381,9	381,6	384,2	388,6	390,5	394,7	395,2	397,5	397,7
Comerț cu ridicata și cu amănuntul; repararea autovehiculelor și motocicletelor <i>Wholesale and retail; repair of motor vehicles and motorcycles</i>	789,7	789,0	791,7	794,5	793,0	797,2	797,0	796,7	798,2	799,2	800,0	801,2	801,2
Transport și depozitare <i>Transportation and storage</i>	267,0	266,6	267,6	267,7	266,1	268,7	268,5	269,0	268,4	268,9	268,5	268,5	268,4
Transporturi terestre și transporturi prin conducte <i>Land transport and transport via pipelines</i>	164,5	164,3	164,6	164,4	163,0	164,9	164,9	165,3	164,8	164,7	164,2	164,1	163,7
Transporturi pe apă <i>Water transport</i>	3,1	3,1	3,1	3,0	3,0	3,1	3,0	3,0	3,0	3,1	3,1	3,1	3,1
Transporturi aeriene <i>Air transport</i>	4,8	4,8	4,8	4,9	4,8	4,7	4,7	4,7	4,8	4,9	4,8	4,8	4,9
Depozitare și activități auxiliare pentru transport <i>Warehousing and support activities for transportation</i>	57,0	57,0	57,4	57,6	57,7	58,3	58,2	58,4	58,3	58,4	58,8	58,9	59,1
Activități de poștă și de curier <i>Postal and courier activities</i>	37,6	37,4	37,7	37,8	37,6	37,7	37,7	37,6	37,5	37,8	37,6	37,6	37,6
Hoteluri și restaurante <i>Hotels and restaurants</i>	210,7	209,0	207,7	207,1	206,5	207,0	207,3	208,7	212,0	213,9	218,6	222,2	221,8
Informații și comunicații <i>Information and communication</i>	182,1	182,9	183,5	183,7	183,3	185,7	186,2	186,2	187,0	187,4	188,2	191,0	191,5
Activități de editare <i>Publishing activities</i>	32,7	32,8	32,9	32,9	33,1	33,1	33,2	33,1	33,1	33,3	33,4	33,7	33,9
Activități de producție cinematografică, video și de programe de televiziune; înregistrări audio și activități de editare muzicală; activități de difuzare și transmitere de programe <i>Motion picture, video and television programme production, sound recording and music publishing activities; programming and broadcasting activities</i>	15,1	15,2	15,3	15,2	15,2	15,5	15,4	15,4	15,4	15,3	15,3	15,8	15,7

54. EFECTIVUL SALARIAȚILOR DIN ECONOMIE NUMBER OF EMPLOYEES IN THE ECONOMY

- mii persoane – continuare -

- thousand persons – continued -

	Efectivul salariaților la data ^{*)} : / Number of employees on ^{*)} :												
	31.VIII. 2018	30.IX. 2018	31.X. 2018	30.XI. 2018	31.XII. 2018	31.I. 2019	28.II. 2019	31.III. 2019	30.IV. 2019	31.V. 2019	30.VI. 2019	31.VII. 2019	31.VIII. 2019
Telecomunicații <i>Telecommunications</i>	48,2	48,3	48,3	48,3	48,5	48,2	47,9	47,5	47,5	47,1	46,8	46,5	46,5
Activități de servicii în tehnologia informației; activități de servicii informatică <i>Computer programming, consultancy and related activities; information service activities</i>	86,1	86,6	87,0	87,3	86,5	88,9	89,7	90,2	91,0	91,7	92,7	95,0	95,4
Intermedieri financiare și asigurări <i>Financial and insurance intermediation</i>	87,7	87,6	87,1	87,1	86,9	86,6	86,3	86,1	85,9	85,5	85,4	85,3	84,6
Intermedieri financiare, cu excepția activităților de asigurări și ale fondurilor de pensii <i>Financial intermediation, except insurance and pension funding</i>	69,7	69,7	69,2	69,4	69,2	69,0	68,7	68,6	68,3	67,9	67,9	67,7	67,1
Activități de asigurări, reasigurări și ale fondurilor de pensii (cu excepția celor din sistemul public de asigurări sociale) <i>Insurance, reinsurance and pension funding (except compulsory social security)</i>	9,8	9,7	9,8	9,7	9,7	9,7	9,7	9,6	9,6	9,5	9,5	9,6	9,5
Activități auxiliare intermedierilor financiare, activități de asigurare și fonduri de pensii <i>Activities auxiliary to financial intermediation, insurance activities and pension funds</i>	8,2	8,2	8,1	8,0	8,0	7,9	7,9	7,9	8,0	8,1	8,0	8,0	8,0
Tranzacții imobiliare <i>Real estate activities</i>	17,9	17,7	17,7	17,7	18,4	18,4	18,4	18,4	18,4	18,3	18,2	18,1	18,0
Activități profesionale, științifice și tehnice <i>Professional, scientific and technical activities</i>	148,3	148,8	149,5	149,9	149,8	151,7	153,7	154,1	153,5	151,9	152,0	152,9	153,1
din care: <i>of which:</i>													
Cercetare-dezvoltare <i>Scientific research and development</i>	19,4	19,4	19,6	19,7	19,8	19,9	20,0	19,9	20,1	20,1	20,1	20,0	20,0
Activități de servicii administrative și activități de servicii suport <i>Administrative and support service activities</i>	294,8	293,8	294,0	294,1	290,7	296,9	297,8	296,7	295,8	293,6	292,9	293,2	293,1
Administrație publică și apărare; asigurări sociale din sistemul public ^{*)} <i>Public administration and defence compulsory social security ^{*)}</i>	207,9	208,4	208,8	209,0	209,7	210,2	210,5	211,1	211,3	211,3	211,3	211,5	211,1
Învățământ <i>Education</i>	345,2	353,4	353,5	354,0	353,9	354,5	355,0	355,9	355,5	355,8	354,6	348,5	345,7
Sănătate și asistență socială <i>Human health and social work activities</i>	386,7	387,8	388,2	389,1	390,0	393,1	394,8	395,8	396,0	396,5	396,7	397,7	398,2
Activități de spectacole, culturale și recreative <i>Arts, entertainment and recreation</i>	69,1	69,0	69,1	69,1	69,2	69,8	71,0	71,2	71,3	71,2	71,7	71,7	71,5
Alte activități de servicii <i>Other service activities</i>	46,6	46,6	46,8	46,8	46,8	47,1	47,2	47,2	47,2	47,3	47,4	47,6	48,0

Notă: Date operative.

Vezi precizări metodologice (Capitolul Indicatori sociali: Câștigurile salariale, Efectivul de salariați).

Începând cu luna de referință aprilie 2018, anumiți agenți economici care desfășoară activități de fabricare a autovehiculelor de transport rutier, a remorcilor și semiremorcilor (CAEN Rev.2 diviziune 29) au defalcat activități secundare de servicii în tehnologia informației, inclusiv activități de servicii informatică (CAEN Rev.2 diviziune 62-63).

Note: Operative data.

See methodological notes (Chapter Social Indicators: Earnings, Number of employees).

Starting with the reference month April 2018, certain economic agents that carries out activities related to manufacture of motor vehicles, trailers and semi-trailers (NACE Rev.2 Division 29) have broken down computer programming, consultancy and related activities, including information service activities (NACE Rev.2 division 62-63) as secondary economic activities.

^{*)} Exclusiv forțele armate și personalul asimilat (Ministerul Apărării Naționale, Ministerul Afacerilor Interne, Serviciul Român de Informații etc.); începând cu luna septembrie 2017, inclusiv datele aferente totalității salariaților încadrați la birourile parlamentare din circumscripțiile electorale și plătiți din sume forfetare.
Excluding armed forces and similar staff (Ministry of National Defence, Ministry of Internal Affairs, Romanian Intelligence Service a.s.o.); starting with September 2017, including data related to the total number of employees assigned to parliamentary offices in electoral districts and paid from lump sums.

**55. CÂȘTIGUL SALARIAL MEDIU BRUT
AVERAGE GROSS EARNINGS**

- lei -

- lei -

	2018					2019							
	aug Aug	sep Sep	oct Oct	nov Nov	dec Dec	ian Jan	feb Feb	mar Mar	apr Apr	mai May	iun June	iul July	aug Aug
TOTAL / TOTAL	4449	4482	4532	4658	4938	4837	4819	5050	5105	5078	5127	5091	4981
Agricultură, silvicultură și pescuit <i>Agriculture, forestry and fishing</i>	3519	3542	3537	4236	4206	3693	3746	3835	4004	3914	4015	4125	4031
Agricultură, vânătoare și servicii anexe <i>Crop and animal production, hunting and related service activities</i>	3288	3368	3334	3499	3499	3489	3545	3649	3719	3647	3791	3869	3830
Silvicultură și exploatare forestieră; pescuit și acvacultură <i>Forestry and logging; fishing and aquaculture</i>	4187	4041	4120	6344	6178	4289	4334	4369	4832	4695	4674	4874	4624
Industrie – total <i>Industry – total</i>	4043	4080	4109	4276	4561	4279	4219	4503	4604	4563	4626	4630	4507
Industria extractivă <i>Mining and quarrying</i>	6194	6909	6235	6408	7287	6895	6132	6830	6997	7580	6845	7160	6919
Extracția cărbunelui superior și inferior <i>Mining of coal and lignite</i>	4877	4893	4881	4951	7049	5331	5006	5625	5965	6246	5587	6538	5702
Extracția petrolului brut și a gazelor naturale <i>Extraction of crude petroleum and natural gas</i>	9079	10985	9090	9219	9778	9584	8144	9417	9484	11218	9696	9699	9790
Extracția minereurilor metalifere <i>Mining of metal ores</i>	5399	5347	5282	6663	5612	7100	5714	5665	6579	5555	5616	5951	5947
Alte activități extractive <i>Other mining and quarrying</i>	3063	3312	3115	3177	3771	3695	3700	3757	3859	3725	3694	4065	3803
Activități de servicii anexe extracției <i>Mining support service activities</i>	7567	7684	7695	7912	8057	8237	7689	8562	8839	9120	8576	8331	8465
Industria prelucrătoare <i>Manufacturing</i>	3877	3892	3957	4122	4331	4099	4070	4354	4401	4370	4415	4429	4315
Industria alimentară <i>Manufacture of food products</i>	3093	3090	3097	3150	3360	3302	3290	3380	3461	3479	3474	3532	3536
Fabricarea băuturilor <i>Manufacture of beverages</i>	5044	5054	5035	5149	5423	4799	4738	5869	5095	5104	5120	5186	5302
Fabricarea produselor din tutun <i>Manufacture of tobacco products</i>	7188	7226	7513	7883	8138	7267	7328	12191	7607	7761	7289	7575	7564
Fabricarea produselor textile <i>Manufacture of textiles</i>	3280	3421	3436	3582	3770	3487	3495	3701	3604	3578	3704	3721	3491
Fabricarea articolelor de îmbrăcăminte <i>Manufacture of wearing apparel</i>	2663	2631	2709	2705	2765	2801	2812	2857	2901	2903	2898	2973	2871
Tăbăcirea și finisarea pieilor; fabricarea articolelor de voiaj și marochinărie, hamașamentelor și încălțăminte; prepararea și vopsirea blănurilor <i>Tanning and dressing of leather; manufacture of travel and leather goods, harness and footwear; preparation and dyeing of furs</i>	2905	2991	3042	3115	3112	3153	3159	3276	3285	3338	3276	3395	3179
Prelucrarea lemnului, fabricarea produselor din lemn și plută, cu excepția mobilei; fabricarea articolelor din paie și din alte materiale vegetale împletite <i>Manufacture of wood and of products of wood and cork, except furniture; manufacture of articles of straw and plaiting materials</i>	2901	2941	2971	3028	3139	3192	3188	3309	3373	3357	3369	3359	3371

**55. CĂȘTIGUL SALARIAL MEDIU BRUT
AVERAGE GROSS EARNINGS**

- lei – continuare -

- lei – continued -

	2018					2019							
	aug Aug	sep Sep	oct Oct	nov Nov	dec Dec	ian Jan	feb Feb	mar Mar	apr Apr	mai May	iun June	iul July	aug Aug
Fabricarea hârtiei și a produselor din hârtie <i>Manufacture of paper and paper products</i>	3785	3793	3845	4142	4553	4233	4185	4371	4484	4486	4316	4386	4298
Tipărirea și reproducerea pe suporturi a înregistrărilor <i>Printing and reproduction of recorded media</i>	3727	3770	3828	4280	4383	4009	4044	4106	4302	4232	4625	4294	4289
Fabricarea produselor de cocserie și a produselor obținute din prelucrarea țiteiului <i>Manufacture of coke and refined petroleum products</i>	9321	10232	8565	9188	11173	9187	9208	9605	10800	9482	13999	9837	10555
Fabricarea substanțelor și a produselor chimice <i>Manufacture of chemicals and chemical products</i>	4852	4724	4643	4821	5810	4800	4668	5194	5281	5380	5679	5173	5152
Fabricarea produselor farmaceutice de bază și a preparatelor farmaceutice <i>Manufacture of basic pharmaceutical products and pharmaceutical preparations</i>	5473	5548	5421	5579	6069	5442	5927	5988	6324	5824	6052	6327	5700
Fabricarea produselor din cauciuc și mase plastice <i>Manufacture of rubber and plastic products</i>	4170	4326	4395	4500	4637	4537	4477	4781	4787	4894	5024	4887	4691
Fabricarea altor produse din minerale nemetalice <i>Manufacture of other non-metallic mineral products</i>	4035	4045	4130	4109	4662	4420	4367	5085	4842	4532	4631	4616	4536
Industria metalurgică <i>Manufacture of basic metals</i>	4958	4793	5229	4789	5807	5164	5142	5487	5716	5717	5415	5523	5611
Industria construcțiilor metalice și a produselor din metal, exclusiv mașini, utilaje și instalații <i>Manufacture of fabricated metal products, except machinery and equipment</i>	3900	3906	4019	4168	4361	4204	4192	4368	4446	4453	4420	4504	4372
Fabricarea calculatoarelor și a produselor electronice și optice <i>Manufacture of computer, electronic and optical products</i>	4811	5106	5306	5175	5563	5050	5068	5261	5246	5541	5727	5328	5154
Fabricarea echipamentelor electrice <i>Manufacture of electrical equipment</i>	3977	4024	4111	4395	4482	4231	4257	4485	4456	4449	4444	4507	4359
Fabricarea de mașini, utilaje și echipamente n.c.a. <i>Manufacture of machinery and equipment n.e.c.</i>	4783	4854	4895	5209	5292	5222	5080	5611	5605	5422	5703	5424	5343
Fabricarea autovehiculelor de transport rutier, a remorcilor și semiremorcilor <i>Manufacture of motor vehicles, trailers and semi-trailers</i>	4597	4541	4590	5131	5152	4751	4697	5178	5354	5260	5254	5362	5153
Fabricarea altor mijloace de transport <i>Manufacture of other transport equipment</i>	5259	4988	5267	5431	6149	5564	5320	5712	6085	5731	5751	6141	5796
Fabricarea de mobilă <i>Manufacture of furniture</i>	2994	3034	3082	3146	3122	3136	3101	3165	3137	3230	3224	3305	3264
Alte activități industriale n.c.a. <i>Other manufacturing activities n.e.c.</i>	3016	3168	3194	3365	3399	3264	3214	3314	3367	3369	3435	3542	3300
Repararea, întreținerea și instalarea mașinilor și echipamentelor <i>Repair, maintenance and installation of machinery and equipment</i>	4286	4223	4313	4445	4813	4319	4322	4470	4721	4529	4500	4736	4622

**55. CÂȘTIGUL SALARIAL MEDIU BRUT
AVERAGE GROSS EARNINGS**

- lei – continuare -

- lei – continued -

	2018					2019							
	aug	sep	oct	nov	dec	ian	feb	mar	apr	mai	iun	iul	aug
	Aug	Sep	Oct	Nov	Dec	Jan	Feb	Mar	Apr	May	June	July	Aug
Producția și furnizarea de energie electrică și termică, gaze, apă caldă și aer condiționat <i>Electricity, gas, steam and air conditioning production and supply</i>	6218	6186	6076	6511	7736	6547	6421	6470	7663	6920	7737	7418	7153
Distribuția apei; salubritate, gestionarea deșeurilor, activități de decontaminare <i>Water supply; sewerage, waste management and decontamination activities</i>	3701	3690	3737	3791	4132	3874	3828	4030	4091	4005	4236	4152	4051
Captarea, tratarea și distribuția apei <i>Water catchment, treatment and distribution</i>	4045	4042	4074	4120	4616	4298	4252	4562	4530	4481	4915	4747	4493
Colectarea și epurarea apelor uzate <i>Used water collection and purification</i>	3976	3990	4018	4096	4666	4130	4090	4338	4502	4427	4539	4486	4362
Colectarea, tratarea și eliminarea deșeurilor; activități de recuperare a materialelor reciclabile; activități și servicii de decontaminare <i>Waste collection, purification and disposal; activities of recycling materials recovery; activities and services of decontamination</i>	3377	3359	3422	3480	3662	3481	3432	3544	3664	3546	3636	3615	3648
Construcții <i>Construction</i>	3335	3341	3401	3450	3586	3771	3810	3887	3970	3944	3995	4069	4000
Comerț cu ridicata și cu amănuntul; repararea autovehiculelor și motocicletelor <i>Wholesale and retail; repair of motor vehicles and motorcycles</i>	3816	3788	3843	3966	4282	4071	4092	4357	4351	4364	4280	4315	4250
Transport și depozitare <i>Transportation and storage</i>	4221	4200	4347	4342	5096	4569	4423	4523	4715	4659	4726	4782	4707
Transporturi terestre și transporturi prin conducte <i>Land transport and transport via pipelines</i>	3797	3809	3838	3834	4222	4071	3976	4094	4197	4193	4319	4234	4275
Transporturi pe apă <i>Water transport</i>	4766	4603	4639	4790	4951	4713	4733	4936	5267	5091	4927	5091	5316
Transporturi aeriene <i>Air transport</i>	9236	9164	9186	9051	8951	9079	8747	8784	9034	9022	9094	9196	9149
Depozitare și activități auxiliare pentru transport <i>Warehousing and support activities for transportation</i>	5632	5527	6052	5926	8219	6285	5929	5994	6503	6294	6259	6700	6245
Activități de poștă și de curier <i>Postal and courier activities</i>	3163	3153	3224	3406	3447	3406	3393	3462	3513	3479	3433	3468	3449
Hoteluri și restaurante <i>Hotels and restaurants</i>	2573	2589	2607	2629	2744	2934	2884	2895	3012	2964	2977	3042	3050
Informații și comunicații <i>Information and communication</i>	8486	8614	8519	8915	9271	8854	8838	9524	9320	8983	9268	9287	9020
Activități de editare <i>Publishing activities</i>	8467	8906	8490	8578	9221	7661	7844	8127	7756	7628	8348	7849	8024
Activități de producție cinematografică, video și de programe de televiziune; înregistrări audio și activități de editare muzicală; activități de difuzare și transmitere de programe <i>Motion picture, video and television programme production, sound recording and music publishing activities; programming and broadcasting activities</i>	5499	5642	5695	6183	6168	6127	6605	6604	6468	6270	6415	6215	6229

55. CÂȘTIGUL SALARIAL MEDIU BRUT AVERAGE GROSS EARNINGS

- lei – continuare -

- lei – continued -

	2018					2019							
	aug Aug	sep Sep	oct Oct	nov Nov	dec Dec	ian Jan	feb Feb	mar Mar	apr Apr	mai May	iun June	iul July	aug Aug
Telecomunicații <i>Telecommunications</i>	6674	6373	6479	6398	7260	7014	6900	6925	7290	6834	7124	7141	7085
Activități de servicii în tehnologia informației; activități de servicii informatice <i>Computer programming, consultancy and related activities; information service activities</i>	10021	10240	10118	10870	10929	10731	10600	11874	11395	11004	11137	11336	10747
Intermedieri financiare și asigurări <i>Financial and insurance intermediation</i>	7648	7679	7812	7984	9675	8078	8151	8848	10072	9805	8644	9049	8380
Intermedieri financiare, cu excepția activităților de asigurări și ale fondurilor de pensii <i>Financial intermediation, except insurance and pension funding</i>	7830	7827	7981	8176	10090	8082	8194	8895	10156	10272	8809	9317	8498
Activități de asigurări, reasigurări și ale fondurilor de pensii (cu excepția celor din sistemul public de asigurări sociale) <i>Insurance, reinsurance and pension funding (except compulsory social security)</i>	8090	8141	8376	8243	9161	9436	8898	10106	11174	9252	9082	9154	8799
Activități auxiliare intermedierilor financiare, activități de asigurare și fonduri de pensii <i>Activities auxiliary to financial intermediation, insurance activities and pension funds</i>	5483	5774	5563	5919	6579	6274	6791	6802	7916	6460	6657	6633	6847
Tranzacții imobiliare <i>Real estate activities</i>	3967	4013	3988	4012	4638	4257	4044	4320	4640	4517	4691	4424	4413
Activități profesionale, științifice și tehnice <i>Professional, scientific and technical activities</i>	5965	6032	6091	6179	6715	6536	6624	7505	6969	6969	7133	7127	6991
din care: <i>of which:</i>													
Cercetare-dezvoltare <i>Scientific research and development</i>	6783	6992	6994	7369	7406	6755	6964	7224	7437	7521	7759	7870	7735
Activități de servicii administrative și activități de servicii suport <i>Administrative and support service activities</i>	3380	3428	3432	3520	3628	3715	3680	3870	3929	3860	3908	3885	3862
Administrație publică și apărare; asigurări sociale din sistemul public *) <i>Public administration and defence compulsory social security *)</i>	7164	7176	7206	7318	7343	7805	7924	7959	7998	8065	8246	8133	7955
Învățământ <i>Education</i>	4475	4622	4825	4879	5003	5506	5569	5740	5640	5786	6009	5354	5210
Sănătate și asistență socială <i>Human health and social work activities</i>	5911	5928	5950	5985	6102	6302	6223	6316	6354	6364	6475	6408	6311
Activități de spectacole, culturale și recreative <i>Arts, entertainment and recreation</i>	3800	3895	3869	3990	4265	4354	4363	4423	4615	4479	4657	4543	4455
Alte activități de servicii <i>Other service activities</i>	3076	3068	3076	3091	3247	3271	3278	3321	3446	3394	3375	3441	3423

Notă: Conform prevederilor legislației naționale în vigoare (OUG nr. 79/2017 cu modificările și completările ulterioare), contribuțiile de asigurări sociale, respectiv cele de asigurări sociale de sănătate care cădeau în sarcina angajatorului au fost transferate în sarcina salariatului și, începând cu luna ianuarie 2018, sunt suportate în totalitate de salariat, fiind reflectate în cuantumul brut al câștigului salarial nominal. În consecință, indicatorul „câștig salarial mediu brut lunar” produs și diseminat începând cu luna de referință ianuarie 2018 nu mai este comparabil cu seriile de date anterioare anului 2018.

Vezi nota de la Tabelul 54.

Note: According to the national legislation provisions in force (GEO No. 79/2017, as subsequently amended and supplemented), the social security contribution and the social health insurance contribution paid by the employer were transferred to the employee; thus, starting with January 2018, these contributions are borne entirely by the employee, and reflected in the gross amount of the nominal earnings. Consequently, the indicator "average monthly gross earnings" produced and disseminated starting with the reference month January 2018 is no longer comparable to data series prior to 2018.

See the note from Table 54.

*) Exclusiv forțele armate și personalul asimilat (Ministerul Apărării Naționale, Ministerul Afacerilor Interne, Serviciul Român de Informații etc.); începând cu luna septembrie 2017, inclusiv datele aferente totalității salariaților încadrați la birourile parlamentare din circumscripțiile electorale și plătiți din sume forfetare.
Excluding armed forces and similar staff (Ministry of National Defence, Ministry of Internal Affairs, Romanian Intelligence Service a.s.o.); starting with September 2017, including data related to the total number of employees assigned to parliamentary offices in electoral districts and paid from lump sums.

**56. CÂȘTIGUL SALARIAL MEDIU NET
AVERAGE NET EARNINGS**

- lei -

- lei -

	2018					2019							
	aug	sep	oct	nov	dec	ian	feb	mar	apr	mai	iun	iul	aug
	Aug	Sep	Oct	Nov	Dec	Jan	Feb	Mar	Apr	May	June	July	Aug
TOTAL / TOTAL	2669	2688	2720	2792	2957	2936	2933	3075	3115	3101	3142	3119	3044
Agricultură, silvicultură și pescuit <i>Agriculture, forestry and fishing</i>	2113	2124	2126	2536	2516	2215	2247	2301	2408	2353	2422	2486	2421
Agricultură, vânătoare și servicii anexe <i>Crop and animal production, hunting and related service activities</i>	1974	2019	2004	2100	2098	2095	2127	2190	2233	2190	2283	2324	2296
Silvicultură și exploatare forestieră; pescuit și acvacultură <i>Forestry and logging; fishing and aquaculture</i>	2517	2425	2479	3784	3682	2566	2596	2621	2918	2830	2833	2962	2790
Industrie – total <i>Industry – total</i>	2437	2459	2482	2578	2748	2600	2572	2742	2810	2787	2817	2826	2746
Industria extractivă <i>Mining and quarrying</i>	3683	4104	3700	3809	4397	4162	3715	4125	4272	4660	4160	4393	4231
Extracția cărbunelui superior și inferior <i>Mining of coal and lignite</i>	2964	2974	2935	2975	4504	3235	3019	3364	3693	3969	3359	4110	3504
Extracția petrolului brut și a gazelor naturale <i>Extraction of crude petroleum and natural gas</i>	5340	6465	5353	5443	5752	5637	4798	5544	5582	6653	5714	5716	5763
Extracția minereurilor metalifere <i>Mining of metal ores</i>	3250	3165	3123	3990	3395	4257	3378	3347	3937	3299	3403	3545	3590
Alte activități extractive <i>Other mining and quarrying</i>	1847	1995	1877	1913	2272	2510	2532	2587	2686	2611	2595	2814	2702
Activități de servicii anexe extracției <i>Mining support service activities</i>	4462	4531	4542	4672	4737	4860	4546	5057	5221	5396	5070	4928	4998
Industria prelucrătoare <i>Manufacturing</i>	2341	2351	2395	2489	2610	2497	2488	2657	2692	2673	2693	2707	2635
Industria alimentară <i>Manufacture of food products</i>	1872	1867	1873	1904	2027	1992	1985	2038	2088	2100	2093	2130	2128
Fabricarea băuturilor <i>Manufacture of beverages</i>	3024	3022	3025	3087	3234	2869	2836	3507	3045	3052	3055	3101	3167
Fabricarea produselor din tutun <i>Manufacture of tobacco products</i>	4276	4300	4476	4696	4849	4328	4371	7336	4565	4637	4342	4521	4490
Fabricarea produselor textile <i>Manufacture of textiles</i>	1988	2078	2090	2178	2280	2114	2123	2250	2192	2175	2247	2259	2108
Fabricarea articolelor de îmbrăcăminte <i>Manufacture of wearing apparel</i>	1631	1619	1667	1664	1698	1718	1728	1756	1785	1782	1776	1823	1754
Tăbăcirea și finisarea pieilor; fabricarea articolelor de voiaj și marochinărie, hamașamentelor și încălțăminte; prepararea și vopsirea blănurilor <i>Tanning and dressing of leather; manufacture of travel and leather goods, harness and footwear; preparation and dyeing of furs</i>	1766	1825	1860	1896	1894	1920	1930	1997	2008	2041	1998	2074	1928
Prelucrarea lemnului, fabricarea produselor din lemn și plută, cu excepția mobilei; fabricarea articolelor din paie și din alte materiale vegetale împletite <i>Manufacture of wood and of products of wood and cork, except furniture; manufacture of articles of straw and plaiting materials</i>	1763	1787	1811	1840	1903	1967	1974	2042	2090	2098	2103	2098	2107

**56. CÂȘTIGUL SALARIAL MEDIU NET
AVERAGE NET EARNINGS**

- lei – continuare -

- lei – continued -

	2018					2019							
	aug	sep	oct	nov	dec	ian	feb	mar	apr	mai	iun	iul	aug
	Aug	Sep	Oct	Nov	Dec	Jan	Feb	Mar	Apr	May	June	July	Aug
Fabricarea hârtiei și a produselor din hârtie <i>Manufacture of paper and paper products</i>	2288	2287	2328	2495	2738	2552	2524	2638	2707	2708	2602	2644	2594
Tipărirea și reproducerea pe suporturi a înregistrărilor <i>Printing and reproduction of recorded media</i>	2243	2267	2307	2565	2621	2404	2431	2469	2590	2545	2774	2592	2576
Fabricarea produselor de cocserie și a produselor obținute din prelucrarea țițeiului <i>Manufacture of coke and refined petroleum products</i>	5509	6040	5060	5427	6584	5433	5443	5679	6376	5602	8245	5814	6233
Fabricarea substanțelor și a produselor chimice <i>Manufacture of chemicals and chemical products</i>	2904	2824	2784	2896	3454	2874	2800	3105	3157	3218	3390	3094	3084
Fabricarea produselor farmaceutice de bază și a preparatelor farmaceutice <i>Manufacture of basic pharmaceutical products and pharmaceutical preparations</i>	3268	3322	3256	3337	3607	3254	3533	3585	3782	3492	3617	3781	3398
Fabricarea produselor din cauciuc și mase plastice <i>Manufacture of rubber and plastic products</i>	2508	2601	2648	2707	2785	2794	2768	2945	2968	3022	3101	3030	2906
Fabricarea altor produse din minerale nemetalice <i>Manufacture of other non-metallic mineral products</i>	2422	2428	2487	2465	2785	2966	2985	3407	3276	3104	3156	3173	3187
Industria metalurgică <i>Manufacture of basic metals</i>	2975	2875	3138	2879	3480	3100	3088	3300	3439	3432	3248	3318	3362
Industria construcțiilor metalice și a produselor din metal, exclusiv mașini, utilaje și instalații <i>Manufacture of fabricated metal products, except machinery and equipment</i>	2346	2351	2423	2511	2622	2636	2653	2767	2830	2832	2802	2880	2772
Fabricarea calculatoarelor și a produselor electronice și optice <i>Manufacture of computer, electronic and optical products</i>	2892	3062	3201	3106	3324	3040	3054	3165	3159	3334	3441	3216	3111
Fabricarea echipamentelor electrice <i>Manufacture of electrical equipment</i>	2400	2428	2485	2648	2686	2550	2568	2715	2692	2691	2679	2720	2626
Fabricarea de mașini, utilaje și echipamente n.c.a. <i>Manufacture of machinery and equipment n.e.c.</i>	2853	2901	2930	3118	3168	3121	3043	3359	3390	3264	3413	3256	3202
Fabricarea autovehiculelor de transport rutier, a remorcilor și semiremorcilor <i>Manufacture of motor vehicles, trailers and semi-trailers</i>	2794	2761	2804	3113	3128	2885	2862	3146	3258	3197	3183	3241	3115
Fabricarea altor mijloace de transport <i>Manufacture of other transport equipment</i>	3142	2985	3146	3239	3665	3325	3188	3422	3633	3427	3432	3673	3460
Fabricarea de mobilă <i>Manufacture of furniture</i>	1817	1844	1871	1906	1894	1901	1881	1920	1908	1959	1958	2001	1979
Alte activități industriale n.c.a. <i>Other manufacturing activities n.e.c.</i>	1824	1927	1942	2053	2059	1993	1963	2023	2054	2051	2093	2158	2002
Repararea, întreținerea și instalarea mașinilor și echipamentelor <i>Repair, maintenance and installation of machinery and equipment</i>	2562	2515	2581	2656	2882	2587	2590	2679	2845	2733	2707	2847	2771

**56. CĂȘTIGUL SALARIAL MEDIU NET
AVERAGE NET EARNINGS**

- lei – continuare -

- lei – continued -

	2018					2019							
	aug	sep	oct	nov	dec	ian	feb	mar	apr	mai	iun	iul	aug
	Aug	Sep	Oct	Nov	Dec	Jan	Feb	Mar	Apr	May	June	July	Aug
Producția și furnizarea de energie electrică și termică, gaze, apă caldă și aer condiționat <i>Electricity, gas, steam and air conditioning production and supply</i>	3720	3681	3627	3887	4662	3901	3839	3865	4594	4184	4609	4482	4293
Distribuția apei; salubritate, gestionarea deșeurilor, activități de decontaminare <i>Water supply; sewerage, waste management and decontamination activities</i>	2231	2223	2256	2281	2479	2333	2304	2429	2467	2416	2591	2511	2439
Captarea, tratarea și distribuția apei <i>Water catchment, treatment and distribution</i>	2433	2431	2452	2474	2768	2586	2555	2750	2728	2704	3039	2872	2705
Colectarea și epurarea apelor uzate <i>Used water collection and purification</i>	2393	2406	2427	2469	2795	2495	2467	2628	2729	2684	2776	2718	2644
Colectarea, tratarea și eliminarea deșeurilor; activități de recuperare a materialelor reciclabile; activități și servicii de decontaminare <i>Waste collection, purification and disposal; activities of recycling materials recovery; activities and services of decontamination</i>	2041	2027	2071	2095	2199	2097	2067	2134	2210	2136	2196	2184	2193
Construcții <i>Construction</i>	1995	1999	2033	2061	2144	2687	2763	2835	2909	2891	2940	3010	2963
Comerț cu ridicata și cu amănuntul; repararea autovehiculelor și motocicletelor <i>Wholesale and retail; repair of motor vehicles and motorcycles</i>	2294	2277	2314	2384	2568	2447	2460	2618	2616	2622	2568	2593	2552
Transport și depozitare <i>Transportation and storage</i>	2533	2517	2606	2598	3048	2743	2652	2713	2833	2798	2832	2873	2824
Transporturi terestre și transporturi prin conducte <i>Land transport and transport via pipelines</i>	2277	2282	2304	2298	2531	2442	2385	2457	2521	2517	2588	2542	2563
Transporturi pe apă <i>Water transport</i>	2909	2818	2847	2930	3013	2860	2865	3024	3227	3133	2999	3132	3279
Transporturi aeriene <i>Air transport</i>	5430	5381	5390	5299	5259	5341	5137	5156	5300	5297	5340	5402	5375
Depozitare și activități auxiliare pentru transport <i>Warehousing and support activities for transportation</i>	3365	3294	3597	3518	4881	3763	3535	3572	3886	3759	3735	4015	3734
Activități de poștă și de curier <i>Postal and courier activities</i>	1943	1932	1980	2079	2104	2080	2075	2118	2156	2134	2092	2117	2102
Hoteluri și restaurante <i>Hotels and restaurants</i>	1556	1567	1580	1589	1657	1773	1744	1752	1825	1794	1801	1841	1843
Informații și comunicații <i>Information and communication</i>	5272	5356	5304	5532	5754	5496	5485	5920	5787	5585	5762	5772	5601
Activități de editare <i>Publishing activities</i>	5334	5622	5356	5402	5795	4807	4906	5102	4873	4777	5242	4924	5030
Activități de producție cinematografică, video și de programe de televiziune; înregistrări audio și activități de editare muzicală; activități de difuzare și transmitere de programe <i>Motion picture, video and television programme production, sound recording and music publishing activities; programming and broadcasting activities</i>	3235	3328	3352	3636	3630	3605	3884	3887	3823	3710	3875	3696	3688

56. CÂȘTIGUL SALARIAL MEDIU NET AVERAGE NET EARNINGS

- lei – continuare -

- lei – continued -

	2018					2019							
	aug	sep	oct	nov	dec	ian	feb	mar	apr	mai	iun	iul	aug
	Aug	Sep	Oct	Nov	Dec	Jan	Feb	Mar	Apr	May	June	July	Aug
Telecomunicații <i>Telecommunications</i>	3984	3815	3902	3813	4324	4180	4128	4129	4328	4081	4251	4260	4237
Activități de servicii în tehnologia informației; activități de servicii informatice <i>Computer programming, consultancy and related activities; information service activities</i>	6319	6446	6380	6835	6888	6768	6683	7491	7192	6946	7013	7144	6764
Intermedieri financiare și asigurări <i>Financial and insurance intermediation</i>	4551	4564	4654	4745	5747	4805	4848	5261	6004	5829	5129	5379	4973
Intermedieri financiare, cu excepția activităților de asigurări și ale fondurilor de pensii <i>Financial intermediation, except insurance and pension funding</i>	4661	4652	4758	4860	5990	4805	4875	5290	6061	6105	5227	5541	5043
Activități de asigurări, reasigurări și ale fondurilor de pensii (cu excepția celor din sistemul public de asigurări sociale) <i>Insurance, reinsurance and pension funding (except compulsory social security)</i>	4788	4829	4967	4900	5460	5621	5281	5995	6614	5485	5384	5414	5218
Activități auxiliare intermedierilor financiare, activități de asigurare și fonduri de pensii <i>Activities auxiliary to financial intermediation, insurance activities and pension funds</i>	3274	3443	3322	3516	3916	3744	4046	4055	4712	3873	3960	3953	4074
Tranzacții imobiliare <i>Real estate activities</i>	2374	2400	2389	2399	2763	2541	2413	2595	2789	2712	2819	2663	2650
Activități profesionale, științifice și tehnice <i>Professional, scientific and technical activities</i>	3564	3606	3648	3697	4003	3964	4041	4572	4265	4270	4374	4378	4289
din care: of which:													
Cercetare-dezvoltare <i>Scientific research and development</i>	4107	4249	4257	4481	4468	4071	4222	4387	4522	4589	4744	4801	4717
Activități de servicii administrative și activități de servicii suport <i>Administrative and support service activities</i>	2031	2059	2065	2111	2173	2234	2226	2331	2371	2327	2353	2342	2324
Administrație publică și apărare; asigurări sociale din sistemul public *) <i>Public administration and defence compulsory social security *)</i>	4229	4235	4254	4317	4330	4600	4672	4697	4728	4792	4961	4862	4712
Învățământ <i>Education</i>	2644	2731	2845	2877	2947	3239	3281	3381	3323	3411	3657	3180	3077
Sănătate și asistență socială <i>Human health and social work activities</i>	3498	3505	3516	3536	3599	3715	3665	3718	3751	3771	3859	3815	3738
Activități de spectacole, culturale și recreative <i>Arts, entertainment and recreation</i>	2262	2318	2300	2375	2531	2589	2596	2630	2755	2685	2805	2719	2649
Alte activități de servicii <i>Other service activities</i>	1841	1836	1843	1853	1942	1962	1968	1995	2068	2038	2026	2068	2056

Notă: Prevederile legale în vigoare (OUG nr. 79/2017 cu modificările și completările ulterioare) referitoare la contribuțiile de asigurări sociale, respectiv cele de asigurări sociale de sănătate care cădeau în sarcina angajatorului, transferate în sarcina salariatului începând cu luna ianuarie 2018, nu influențează comparabilitatea datelor pentru seriile de „câștig salarial mediu net lunar.”
Conform prevederilor legale în vigoare, salariații din domeniul cercetare-dezvoltare și inovare, respectiv din activitatea de creare de programe pentru calculator beneficiază de scutire de impozit.
Pentru perioada 1 ianuarie 2019 - 31 decembrie 2028 inclusiv, conform legislației naționale în vigoare (OUG nr. 114/2018 privind instituirea unor măsuri în domeniul investițiilor publice și a unor măsuri fiscal-bugetare, modificarea și completarea unor acte normative și prorogarea unor termene), salariații din domeniul construcțiilor beneficiază de unele prevederi speciale în ceea ce privește impozitul, contribuția de asigurări sociale și contribuția de asigurări sociale de sănătate. **Vezi nota de la Tabelul 54.**

Note: The legal provisions in force (GEO No. 79/2017, as subsequently amended and supplemented) concerning the social security contribution, respectively the social health insurance contribution that were borne by the employers, were transferred to the employee starting with January 2018 and do not affect the data series comparability for the "average monthly net earnings".
In accordance with the legal provisions in force, the employees working in the field of research, development and innovation, respectively in the activity of creating computer programs, are tax exempted.
For the period 1 January 2019 - 31 December 2028, in accordance with the legal provisions in force (EO No. 114/2018 setting up measures in public investments field and some fiscal-budgetary measures, modification and completion of some normative acts and extension of some deadline), the employees working in the field of construction benefit from some special provisions concerning tax, social security contribution and social health insurance contribution. **See the note from Table 54.**

*) Exclusiv forțele armate și personalul asimilat (Ministerul Apărării Naționale, Ministerul Afacerilor Interne, Serviciul Român de Informații etc.); începând cu luna septembrie 2017, inclusiv datele aferente totalității salariaților încadrați la birourile parlamentare din circumscripțiile electorale și plătiți din sume forfetare.
Excluding armed forces and similar staff (Ministry of National Defence, Ministry of Internal Affairs, Romanian Intelligence Service a.s.o.); starting with September 2017, including data related to the total number of employees assigned to parliamentary offices in electoral districts and paid from lump sums.

57. CĂȘTIGURILE SALARIALE NOMINALE MEDII
AVERAGE NOMINAL EARNINGS

Activitatea / Activity	Căștiguri salariale medii brute - lei Average gross earnings - lei		Căștiguri salariale medii nete Average net earnings			
	Iulie July 2019	August August 2019	- lei / lei -		Iulie 2019 în % față de Iunie 2019 July 2019 in % as against June 2019	August 2019 în % față de Iulie 2019 August 2019 in % as against July 2019
			Iulie July 2019	August August 2019		
TOTAL / TOTAL	5091	4981	3119	3044	99,3	97,6
Agricultură, silvicultură și pescuit <i>Agriculture, forestry and fishing</i>	4125	4031	2486	2421	102,6	97,4
Agricultură, vânătoare și servicii anexe <i>Crop and animal production, hunting and related service activities</i>	3869	3830	2324	2296	101,8	98,8
Silvicultură și exploatare forestieră; pescuit și acvacultură <i>Forestry and logging; fishing and aquaculture</i>	4874	4624	2962	2790	104,6	94,2
Industria - total <i>Industry - total</i>	4630	4507	2826	2746	100,3	97,2
Industria extractivă <i>Mining and quarrying</i>	7160	6919	4393	4231	105,6	96,3
Extracția cărbunelui superior și inferior <i>Mining of coal and lignite</i>	6538	5702	4110	3504	122,4	85,3
Extracția petrolului brut și a gazelor naturale <i>Extraction of crude petroleum and natural gas</i>	9699	9790	5716	5763	100,0	100,8
Extracția minereurilor metalifere <i>Mining of metal ores</i>	5951	5947	3545	3590	104,2	101,3
Alte activități extractive <i>Other mining and quarrying</i>	4065	3803	2814	2702	108,4	96,0
Activități de servicii anexe extracției <i>Mining support service activities</i>	8331	8465	4928	4998	97,2	101,4
Industria prelucrătoare <i>Manufacturing</i>	4429	4315	2707	2635	100,5	97,3
Industria alimentară <i>Manufacture of food products</i>	3532	3536	2130	2128	101,8	99,9
Fabricarea băuturilor <i>Manufacture of beverages</i>	5186	5302	3101	3167	101,5	102,1
Fabricarea produselor din tutun <i>Manufacture of tobacco products</i>	7575	7564	4521	4490	104,1	99,3
Fabricarea produselor textile <i>Manufacture of textiles</i>	3721	3491	2259	2108	100,5	93,3
Fabricarea articolelor de îmbrăcăminte <i>Manufacture of wearing apparel</i>	2973	2871	1823	1754	102,6	96,2
Tăbăcirea și finisarea pieilor; fabricarea articolelor de voiaj și marochinărie, hamașamentelor și încălțăminte; prepararea și vopsirea blănușilor <i>Tanning and dressing of leather; manufacture of travel and leather goods, harness and footwear; preparation and dyeing of furs</i>	3395	3179	2074	1928	103,8	93,0
Prelucrarea lemnului, fabricarea produselor din lemn și plută, cu excepția mobilei; fabricarea articolelor din paie și din alte materiale vegetale împletite <i>Manufacture of wood and of products of wood and cork, except furniture; manufacture of articles of straw and plaiting materials</i>	3359	3371	2098	2107	99,8	100,4
Fabricarea hârtiei și a produselor din hârtie <i>Manufacture of paper and paper products</i>	4386	4298	2644	2594	101,6	98,1

57. CĂȘTIGURILE SALARIALE NOMINALE MEDII
AVERAGE NOMINAL EARNINGS

- continuare -

- continued -

Activitatea / Activity	Căștiguri salariale medii brute - lei Average gross earnings - lei		Căștiguri salariale medii nete Average net earnings			
	iulie July 2019	august August 2019	- lei / lei -		iulie 2019 în % față de iunie 2019 July 2019 in % as against June 2019	august 2019 în % față de iulie 2019 August 2019 in % as against July 2019
			iulie July 2019	august August 2019		
Tipărirea și reproducerea pe suporturi a înregistrărilor <i>Printing and reproduction of recorded media</i>	4294	4289	2592	2576	93,4	99,4
Fabricarea produselor de cocserie și a produselor obținute din prelucrarea țțeiului <i>Manufacture of coke and refined petroleum products</i>	9837	10555	5814	6233	70,5	107,2
Fabricarea substanțelor și a produselor chimice <i>Manufacture of chemicals and chemical products</i>	5173	5152	3094	3084	91,3	99,7
Fabricarea produselor farmaceutice de bază și a preparatelor farmaceutice <i>Manufacture of basic pharmaceutical products and pharmaceutical preparations</i>	6327	5700	3781	3398	104,5	89,9
Fabricarea produselor din cauciuc și mase plastice <i>Manufacture of rubber and plastic products</i>	4887	4691	3030	2906	97,7	95,9
Fabricarea altor produse din minerale nemetalice <i>Manufacture of other non-metallic mineral products</i>	4616	4536	3173	3187	100,5	100,4
Industria metalurgică <i>Manufacture of basic metals</i>	5523	5611	3318	3362	102,2	101,3
Industria construcțiilor metalice și a produselor din metal, exclusiv mașini, utilaje și instalații <i>Manufacture of fabricated metal products, except machinery and equipment</i>	4504	4372	2880	2772	102,8	96,3
Fabricarea calculatoarelor și a produselor electronice și optice <i>Manufacture of computer, electronic and optical products</i>	5328	5154	3216	3111	93,5	96,7
Fabricarea echipamentelor electrice <i>Manufacture of electrical equipment</i>	4507	4359	2720	2626	101,5	96,5
Fabricarea de mașini, utilaje și echipamente n.c.a. <i>Manufacture of machinery and equipment n.e.c.</i>	5424	5343	3256	3202	95,4	98,3
Fabricarea autovehiculelor de transport rutier, a remorcilor și semiremorcilor <i>Manufacture of motor vehicles, trailers and semi-trailers</i>	5362	5153	3241	3115	101,8	96,1
Fabricarea altor mijloace de transport <i>Manufacture of other transport equipment</i>	6141	5796	3673	3460	107,0	94,2
Fabricarea de mobilă <i>Manufacture of furniture</i>	3305	3264	2001	1979	102,2	98,9
Alte activități industriale n.c.a. <i>Other manufacturing activities n.e.c.</i>	3542	3300	2158	2002	103,1	92,8
Repararea, întreținerea și instalarea mașinilor și echipamentelor <i>Repair, maintenance and installation of machinery and equipment</i>	4736	4622	2847	2771	105,2	97,3

57. CĂȘTIGURILE SALARIALE NOMINALE MEDII
AVERAGE NOMINAL EARNINGS

- continuare -

- continued -

Activitatea / Activity	Căștiguri salariale medii brute - lei Average gross earnings - lei		Căștiguri salariale medii nete Average net earnings			
	Iulie July 2019	August August 2019	- lei / lei -		Iulie 2019 în % față de Iunie 2019 July 2019 in % as against June 2019	August 2019 în % față de Iulie 2019 August 2019 in % as against July 2019
			Iulie July 2019	August August 2019		
Producția și furnizarea de energie electrică și termică, gaze, apă caldă și aer condiționat <i>Electricity, gas, steam and air conditioning production and supply</i>	7418	7153	4482	4293	97,2	95,8
Distribuția apei; salubritate, gestionarea deșeurilor, activități de decontaminare <i>Water supply; sewerage, waste management and decontamination activities</i>	4152	4051	2511	2439	96,9	97,1
Captarea, tratarea și distribuția apei <i>Water catchment, treatment and distribution</i>	4747	4493	2872	2705	94,5	94,2
Colectarea și epurarea apelor uzate <i>Used water collection and purification</i>	4486	4362	2718	2644	97,9	97,3
Colectarea, tratarea și eliminarea deșeurilor; activități de recuperare a materialelor reciclabile; activități și servicii de decontaminare <i>Waste collection, purification and disposal; activities of recycling materials recovery; activities and services of decontamination</i>	3615	3648	2184	2193	99,5	100,4
Construcții <i>Construction</i>	4069	4000	3010	2963	102,4	98,4
Comerț cu ridicata și cu amănuntul; repararea autovehiculelor și motocicletelor <i>Wholesale and retail; repair of motor vehicles and motorcycles</i>	4315	4250	2593	2552	101,0	98,4
Transport și depozitare <i>Transportation and storage</i>	4782	4707	2873	2824	101,4	98,3
Transporturi terestre și transporturi prin conducte <i>Land transport and transport via pipelines</i>	4234	4275	2542	2563	98,2	100,8
Transporturi pe apă <i>Water transport</i>	5091	5316	3132	3279	104,4	104,7
Transporturi aeriene <i>Air transport</i>	9196	9149	5402	5375	101,2	99,5
Depozitare și activități auxiliare pentru transport <i>Warehousing and support activities for transportation</i>	6700	6245	4015	3734	107,5	93,0
Activități de poștă și de curier <i>Postal and courier activities</i>	3468	3449	2117	2102	101,2	99,3
Hoteluri și restaurante <i>Hotels and restaurants</i>	3042	3050	1841	1843	102,2	100,1
Informații și comunicații <i>Information and communication</i>	9287	9020	5772	5601	100,2	97,0
Activități de editare <i>Publishing activities</i>	7849	8024	4924	5030	93,9	102,2
Activități de producție cinematografică, video și de programe de televiziune; înregistrări audio și activități de editare muzicală; activități de difuzare și transmitere de programe <i>Motion picture, video and television programme production, sound recording and music publishing activities; programming and broadcasting activities</i>	6215	6229	3696	3688	95,4	99,8

57. CĂȘTIGURILE SALARIALE NOMINALE MEDII AVERAGE NOMINAL EARNINGS

- continuare -

- continued -

Activitatea / Activity	Căștiguri salariale medii brute - lei Average gross earnings - lei		Căștiguri salariale medii nete Average net earnings			
	iulie July 2019	august August 2019	- lei / lei -		iulie 2019 în % față de iunie 2019 July 2019 in % as against June 2019	august 2019 în % față de iulie 2019 August 2019 in % as against July 2019
			iulie July 2019	august August 2019		
Telecomunicații Telecommunications	7141	7085	4260	4237	100,2	99,5
Activități de servicii în tehnologia informației; activități de servicii informatice Computer programming, consultancy and related activities; information service activities	11336	10747	7144	6764	101,9	94,7
Intermedieri financiare și asigurări Financial and insurance intermediation	9049	8380	5379	4973	104,9	92,5
Intermedieri financiare, cu excepția activităților de asigurări și ale fondurilor de pensii Financial intermediation, except insurance and pension funding	9317	8498	5541	5043	106,0	91,0
Activități de asigurări, reasigurări și ale fondurilor de pensii (cu excepția celor din sistemul public de asigurări sociale) Insurance, reinsurance and pension funding (except compulsory social security)	9154	8799	5414	5218	100,6	96,4
Activități auxiliare intermedierilor financiare, activități de asigurare și fonduri de pensii Activities auxiliary to financial intermediation, insurance activities and pension funds	6633	6847	3953	4074	99,8	103,1
Tranzacții imobiliare Real estate activities	4424	4413	2663	2650	94,5	99,5
Activități profesionale, științifice și tehnice Professional, scientific and technical activities	7127	6991	4378	4289	100,1	98,0
din care: / of which: Cercetare-dezvoltare Scientific research and development	7870	7735	4801	4717	101,2	98,3
Activități de servicii administrative și activități de servicii suport Administrative and support service activities	3885	3862	2342	2324	99,5	99,2
Administrație publică și apărare; asigurări sociale din sistemul public *) Public administration and defence compulsory social security *)	8133	7955	4862	4712	98,0	96,9
Învățământ Education	5354	5210	3180	3077	87,0	96,8
Sănătate și asistență socială Human health and social work activities	6408	6311	3815	3738	98,9	98,0
Activități de spectacole, culturale și recreative Arts, entertainment and recreation	4543	4455	2719	2649	96,9	97,4
Alte activități de servicii Other service activities	3441	3423	2068	2056	102,1	99,4

Notă: Vezi precizări metodologice (Capitolul Indicatori sociali: Căștigurile salariale, Efectivul de salariați).

Note: See methodological notes (Chapter Social Indicators: Earnings, Number of employees).

*) Exclusiv forțele armate și personalul asimilat (Ministerul Apărării Naționale, Ministerul Afacerilor Interne, Serviciul Român de Informații etc.); începând cu luna septembrie 2017, inclusiv datele aferente totalității salariaților încadrați la birourile parlamentare din circumscripțiile electorale și plății din sume forfetare.

Excluding armed forces and similar staff (Ministry of National Defence, Ministry of Internal Affairs, Romanian Intelligence Service a.s.o.); starting with September 2017, including data related to the total number of employees assigned to parliamentary offices in electoral districts and paid from lump sums.

58. CĂȘTIGURILE SALARIALE MEDII ORARE
AVERAGE HOURLY EARNINGS

- lei / oră -

- lei / hour -

Activitatea / Activity	Căștigurile salariale medii orare / Average hourly earnings			
	Brute / Gross		Nete / Net	
	iulie	august	iulie	august
	July	August	July	August
	2019	2019	2019	2019
TOTAL / TOTAL	32,20	35,64	19,72	21,78
Agricultură, silvicultură și pescuit <i>Agriculture, forestry and fishing</i>	24,33	26,15	14,66	15,70
Agricultură, vânătoare și servicii anexe <i>Crop and animal production, hunting and related service activities</i>	22,57	24,43	13,56	14,64
Silvicultură și exploatare forestieră; pescuit și acvacultură <i>Forestry and logging; fishing and aquaculture</i>	29,68	31,57	18,03	19,05
Industrie – total <i>Industry – total</i>	28,36	32,92	17,31	20,06
Industria extractivă <i>Mining and quarrying</i>	47,01	50,15	28,84	30,67
Extracția cărbunelui superior și inferior <i>Mining of coal and lignite</i>	47,89	47,90	30,11	29,44
Extracția petrolului brut și a gazelor naturale <i>Extraction of crude petroleum and natural gas</i>	64,25	71,64	37,86	42,18
Extracția minereurilor metalifere <i>Mining of metal ores</i>	47,39	46,10	28,23	27,83
Alte activități extractive <i>Other mining and quarrying</i>	24,16	24,90	16,73	17,69
Activități de servicii anexe extracției <i>Mining support service activities</i>	50,62	55,77	29,95	32,93
Industria prelucrătoare <i>Manufacturing</i>	26,98	31,74	16,49	19,38
Industria alimentară <i>Manufacture of food products</i>	21,21	23,08	12,79	13,89
Fabricarea băuturilor <i>Manufacture of beverages</i>	30,43	34,25	18,19	20,46
Fabricarea produselor din tutun <i>Manufacture of tobacco products</i>	46,83	52,84	27,95	31,37
Fabricarea produselor textile <i>Manufacture of textiles</i>	23,44	28,60	14,23	17,27
Fabricarea articolelor de îmbrăcăminte <i>Manufacture of wearing apparel</i>	17,37	22,70	10,65	13,86
Tăbăcirea și finisarea pieilor; fabricarea articolelor de voiaj și marochinărie, hamașamentelor și încălțăminte; prepararea și vopsirea blănușilor <i>Tanning and dressing of leather; manufacture of travel and leather goods, harness and footwear; preparation and dyeing of furs</i>	20,04	27,21	12,24	16,50
Prelucrarea lemnului, fabricarea produselor din lemn și plută, cu excepția mobilei; fabricarea articolelor din paie și din alte materiale vegetale împletite <i>Manufacture of wood and of products of wood and cork, except furniture; manufacture of articles of straw and plaiting materials</i>	19,82	23,06	12,38	14,41
Fabricarea hârtiei și a produselor din hârtie <i>Manufacture of paper and paper products</i>	26,59	29,48	16,03	17,79
Tipărirea și reproducerea pe suporturi a înregistrărilor <i>Printing and reproduction of recorded media</i>	27,15	30,73	16,39	18,45
Fabricarea produselor de cocserie și a produselor obținute din prelucrarea țiteiului <i>Manufacture of coke and refined petroleum products</i>	64,03	73,43	37,85	43,36

58. CĂȘTIGURILE SALARIALE MEDII ORARE
AVERAGE HOURLY EARNINGS

- lei / oră - continuare -

- lei / hour – continued -

Activitatea / Activity	Căștigurile salariale medii orare / Average hourly earnings			
	Brute / Gross		Nete / Net	
	iulie	august	iulie	august
	July	August	July	August
	2019	2019	2019	2019
Fabricarea substanțelor și a produselor chimice <i>Manufacture of chemicals and chemical products</i>	31,62	35,21	18,91	21,08
Fabricarea produselor farmaceutice de bază și a preparatelor farmaceutice <i>Manufacture of basic pharmaceutical products and pharmaceutical preparations</i>	39,73	43,99	23,74	26,22
Fabricarea produselor din cauciuc și mase plastice <i>Manufacture of rubber and plastic products</i>	29,34	33,96	18,19	21,04
Fabricarea altor produse din minerale nemetalice <i>Manufacture of other non-metallic mineral products</i>	27,52	30,68	18,92	21,56
Industria metalurgică <i>Manufacture of basic metals</i>	33,98	41,26	20,42	24,72
Industria construcțiilor metalice și a produselor din metal, exclusiv mașini, utilaje și instalații <i>Manufacture of fabricated metal products, except machinery and equipment</i>	27,48	32,37	17,57	20,52
Fabricarea calculatoarelor și a produselor electronice și optice <i>Manufacture of computer, electronic and optical products</i>	32,95	37,96	19,89	22,92
Fabricarea echipamentelor electrice <i>Manufacture of electrical equipment</i>	28,08	32,39	16,95	19,52
Fabricarea de mașini, utilaje și echipamente n.e.c. <i>Manufacture of machinery and equipment n.e.c.</i>	32,85	39,16	19,72	23,47
Fabricarea autovehiculelor de transport rutier, a remorcilor și semiremorcilor <i>Manufacture of motor vehicles, trailers and semi-trailers</i>	33,95	43,21	20,52	26,12
Fabricarea altor mijloace de transport <i>Manufacture of other transport equipment</i>	36,61	40,50	21,90	24,18
Fabricarea de mobilă <i>Manufacture of furniture</i>	20,93	22,87	12,67	13,86
Alte activități industriale n.e.c. <i>Other manufacturing activities n.e.c.</i>	21,38	26,37	13,03	16,00
Repararea, întreținerea și instalarea mașinilor și echipamentelor <i>Repair, maintenance and installation of machinery and equipment</i>	28,89	31,64	17,36	18,97
Producția și furnizarea de energie electrică și termică, gaze, apă caldă și aer condiționat <i>Electricity, gas, steam and air conditioning production and supply</i>	47,60	51,65	28,76	31,00
Distribuția apei; salubritate, gestionarea deșeurilor, activități de decontaminare <i>Water supply; sewerage, waste management and decontamination activities</i>	25,46	27,68	15,40	16,66
Captarea, tratarea și distribuția apei <i>Water catchment, treatment and distribution</i>	29,99	32,15	18,15	19,35
Colectarea și epurarea apelor uzate <i>Used water collection and purification</i>	28,32	30,79	17,16	18,66
Colectarea, tratarea și eliminarea deșeurilor; activități de recuperare a materialelor reciclabile; activități și servicii de decontaminare <i>Waste collection, purification and disposal; activities of recycling materials recovery; activities and services of decontamination</i>	21,56	23,93	13,02	14,39

58. CĂȘTIGURILE SALARIALE MEDII ORARE
AVERAGE HOURLY EARNINGS

- lei / oră - continuare -

- lei / hour – continued -

Activitatea / Activity	Căștigurile salariale medii orare / Average hourly earnings			
	Brute / Gross		Nete / Net	
	iulie July 2019	august August 2019	iulie July 2019	august August 2019
Construcții <i>Construction</i>	23,96	25,93	17,73	19,21
Comerț cu ridicata și cu amănuntul; repararea autovehiculelor și motocicletelor <i>Wholesale and retail; repair of motor vehicles and motorcycles</i>	26,15	28,25	15,71	16,96
Transport și depozitare <i>Transportation and storage</i>	29,45	31,85	17,69	19,10
Transporturi terestre și transporturi prin conducte <i>Land transport and transport via pipelines</i>	26,19	29,12	15,72	17,46
Transporturi pe apă <i>Water transport</i>	28,78	32,21	17,71	19,87
Transporturi aeriene <i>Air transport</i>	56,15	61,60	32,99	36,19
Depozitare și activități auxiliare pentru transport <i>Warehousing and support activities for transportation</i>	41,68	42,70	24,98	25,53
Activități de poștă și de curier <i>Postal and courier activities</i>	20,80	22,53	12,70	13,73
Hoteluri și restaurante <i>Hotels and restaurants</i>	18,11	19,45	10,96	11,76
Informații și comunicații <i>Information and communication</i>	56,59	62,09	35,18	38,55
Activități de editare <i>Publishing activities</i>	47,79	54,64	29,98	34,25
Activități de producție cinematografică, video și de programe de televiziune; înregistrări audio și activități de editare muzicală; activități de difuzare și transmitere de programe <i>Motion picture, video and television programme production, sound recording and music publishing activities; programming and broadcasting activities</i>	37,89	42,51	22,53	25,17
Telecomunicații <i>Telecommunications</i>	43,59	48,77	26,01	29,17
Activități de servicii în tehnologia informației; activități de servicii informatice <i>Computer programming, consultancy and related activities; information service activities</i>	69,04	74,36	43,52	46,80
Intermedieri financiare și asigurări <i>Financial and insurance intermediation</i>	56,60	59,18	33,64	35,12
Intermedieri financiare, cu excepția activităților de asigurări și ale fondurilor de pensii <i>Financial intermediation, except insurance and pension funding</i>	58,61	60,43	34,86	35,86
Activități de asigurări, reasigurări și ale fondurilor de pensii (cu excepția celor din sistemul public de asigurări sociale) <i>Insurance, reinsurance and pension funding (except compulsory social security)</i>	56,05	61,78	33,15	36,63
Activități auxiliare intermedierilor financiare, activități de asigurare și fonduri de pensii <i>Activities auxiliary to financial intermediation, insurance activities and pension funds</i>	40,60	45,94	24,19	27,34
Tranzacții imobiliare <i>Real estate activities</i>	26,69	29,15	16,07	17,51

58. CĂȘTIGURILE SALARIALE MEDII ORARE
AVERAGE HOURLY EARNINGS

- lei / oră - continuare -

- lei / hour – continued -

Activitatea / Activity	Căștigurile salariale medii orare / Average hourly earnings			
	Brute / Gross		Nete / Net	
	iulie July 2019	august August 2019	iulie July 2019	august August 2019
Activități profesionale, științifice și tehnice <i>Professional, scientific and technical activities</i>	43,62	48,88	26,80	29,99
din care: of which:				
Cercetare-dezvoltare <i>Scientific research and development</i>	50,12	58,10	30,58	35,43
Activități de servicii administrative și activități de servicii suport <i>Administrative and support service activities</i>	23,06	25,11	13,90	15,11
Administrație publică și apărare; asigurări sociale din sistemul public *) <i>Public administration and defence compulsory social security *)</i>	52,82	59,03	31,58	34,96
Învățământ <i>Education</i>	64,07	75,17	38,05	44,40
Sănătate și asistență socială <i>Human health and social work activities</i>	39,70	43,33	23,64	25,67
Activități de spectacole, culturale și recreative <i>Arts, entertainment and recreation</i>	29,17	30,48	17,46	18,12
Alte activități de servicii <i>Other service activities</i>	20,63	22,77	12,39	13,68

Notă: Vezi precizări metodologice (Capitolul Indicatori sociali: Căștigurile salariale, Efectivul de salariați).

Note: See methodological notes (Chapter Social Indicators: Earnings, Number of employees).

*) Exclusiv forțele armate și personalul asimilat (Ministerul Apărării Naționale, Ministerul Afacerilor Interne, Serviciul Român de Informații etc.); începând cu luna septembrie 2017, inclusiv datele aferente totalității salariaților încadrați la birourile parlamentare din circumscripțiile electorale și plățiți din sume forfetare.

Excluding armed forces and similar staff (Ministry of National Defence, Ministry of Internal Affairs, Romanian Intelligence Service a.s.o.); starting with September 2017, including data related to the total number of employees assigned to parliamentary offices in electoral districts and paid from lump sums.

59. INDICII TRIMESTRIALI AI COSTULUI ORAR AL FORȚEI DE MUNCĂ¹⁾
- FORMĂ AJUSTATĂ DUPĂ NUMĂRUL ZILELOR LUCRĂTOARE -
QUARTERLY LABOUR COST INDICES¹⁾ - WORKING DAYS ADJUSTED -

- % -		2018			2019		- % -	
Activități economice (secțiune CAEN Rev. 2) <i>Economic activities</i> (CANE Rev. 2 section)						modificare procentuală / percentage change		
	Trim. II 2 nd Q.	Trim. III 3 rd Q.	Trim. IV 4 th Q.	Trim. I 1 st Q.	Trim. II 2 nd Q.	Trim. II 2019 în % față de trim. I 2019 2 nd quarter 2019 in % as against 1 th quarter 2019	Trim. II 2019 în % față de trim. II 2018 2 nd quarter 2019 in % as against 2 nd quarter 2018	
- Costul total cu forța de muncă / Total labour cost -								
Total industrie, construcții, servicii	134,527	136,586	137,420	143,131	151,292	5,70	12,46	
<i>Total industry, construction, services</i>								
Industria extractivă	111,401	111,001	111,859	109,315	119,731	9,53	7,48	
<i>Mining and quarrying</i>								
Industria prelucrătoare	126,570	128,013	133,682	132,137	141,496	7,08	11,79	
<i>Manufacturing</i>								
Producția și furnizarea de energie electrică și termică, gaze, apă caldă, aer condiționat	120,922	120,291	120,204	111,827	136,066	21,68	12,52	
<i>Electricity, gas, steam and air conditioning production and supply</i>								
Distribuția apei; salubritate, gestionarea deșeurilor, activități de decontaminare	127,872	129,183	134,562	132,179	142,138	7,53	11,16	
<i>Water supply; sewerage, waste management and decontamination activities</i>								
Construcții	131,598	127,006	137,409	152,536	155,658	2,05	18,28	
<i>Construction</i>								
Comerț cu ridicata și cu amănuntul; repararea autovehiculelor și motocicletelor	129,383	125,137	132,577	137,845	144,116	4,55	11,39	
<i>Wholesale and retail trade; repair of motor vehicles and motorcycles</i>								
Transport și depozitare	124,690	123,559	134,826	129,969	138,485	6,55	11,06	
<i>Transportation and storage</i>								
Hoteluri și restaurante	130,547	127,563	133,769	145,857	151,267	3,71	15,87	
<i>Hotels and restaurants</i>								
Informații și comunicații	131,258	127,927	134,734	135,965	140,019	2,98	6,67	
<i>Information and communications</i>								
Intermedieri financiare și asigurări	126,197	112,439	119,016	117,121	136,891	16,88	8,47	
<i>Financial and insurance intermediation</i>								
Tranzacții imobiliare	127,100	119,183	129,148	125,919	140,311	11,43	10,39	
<i>Real estate activities</i>								
Activități profesionale, științifice și tehnice	117,316	116,234	122,064	132,316	136,137	2,89	16,04	
<i>Professional, scientific and technical activities</i>								
Activități de servicii administrative și activități de servicii suport	130,962	128,323	134,076	143,161	149,921	4,72	14,48	
<i>Administrative and support service activities</i>								
Administrație publică și apărare; asigurări sociale din sistemul public^{*)}	146,901	151,575	147,750	156,058	166,309	6,57	13,21	
<i>Public administration and defence; compulsory social security^{*)}</i>								
Învățământ	152,734	197,464	141,926	178,235	186,052	4,39	21,81	
<i>Education</i>								
Sănătate și asistență socială	175,797	175,867	176,827	182,531	190,023	4,10	8,09	
<i>Human health and social work activities</i>								
Activități de spectacole, culturale și recreative	146,314	150,072	150,491	164,581	172,329	4,71	17,78	
<i>Arts, entertainment and recreation</i>								
Alte activități de servicii	133,545	131,003	135,077	140,187	147,476	5,20	10,43	
<i>Other service activities</i>								

59. INDICII TRIMESTRIALI AI COSTULUI ORAR AL FORȚEI DE MUNCĂ¹⁾
- FORMĂ AJUSTATĂ DUPĂ NUMĂRUL ZILELOR LUCRĂTOARE -
QUARTERLY LABOUR COST INDICES¹⁾ - WORKING DAYS ADJUSTED -

- % - continuare -

- % - continued -

Activități economice (secțiune CAEN Rev. 2) Economic activities (CANE Rev. 2 section)	2018			2019		modificare procentuală / percentage change	
	Trim. II 2 nd Q.	Trim. III 3 rd Q.	Trim. IV 4 th Q.	Trim. I 1 st Q.	Trim. II 2 nd Q.	Trim. II 2019 în % față de trim. I 2019 2 nd quarter 2019 in % as against 1 th quarter 2019	Trim. II 2019 în % față de trim. II 2018 2 nd quarter 2019 in % as against 2 nd quarter 2018
- Cheltuieli directe (salariale) cu forța de muncă / Direct costs (wages and salaries) -							
Total industrie, construcții, servicii Total industry, construction, services	161,764	164,228	165,252	172,249	181,996	5,66	12,51
Industria extractivă Mining and quarrying	135,916	135,415	136,473	133,484	146,135	9,48	7,52
Industria prelucrătoare Manufacturing	152,260	153,996	160,829	159,045	170,252	7,05	11,82
Producția și furnizarea de energie electrică și termică, gaze, apă caldă, aer condiționat Electricity, gas, steam and air conditioning production and supply	145,696	144,920	144,813	134,715	163,924	21,68	12,51
Distribuția apei; salubritate, gestionarea deșeurilor, activități de decontaminare Water supply; sewerage, waste management and decontamination activities	153,570	155,145	161,610	158,754	170,760	7,56	11,19
Construcții Construction	158,520	152,988	165,518	185,672	188,020	1,26	18,61
Comerț cu ridicata și cu amănuntul; repararea autovehiculelor și motocicletelor Wholesale and retail trade; repair of motor vehicles and motorcycles	155,392	150,167	159,317	165,417	173,111	4,65	11,40
Transport și depozitare Transportation and storage	150,523	149,161	162,764	156,919	167,206	6,56	11,08
Hoteluri și restaurante Hotels and restaurants	156,897	153,315	160,783	175,333	181,852	3,72	15,91
Informații și comunicații Information and communications	157,330	153,330	161,489	162,967	167,843	2,99	6,68
Intermedieri financiare și asigurări Financial and insurance intermediation	151,980	135,408	143,332	141,054	164,869	16,88	8,48
Tranzacții imobiliare Real estate activities	152,562	143,070	155,031	151,170	168,490	11,46	10,44
Activități profesionale, științifice și tehnice Professional, scientific and technical activities	140,759	139,463	146,464	158,910	163,404	2,83	16,09
Activități de servicii administrative și activități de servicii suport Administrative and support service activities	157,305	154,134	161,043	171,974	180,108	4,73	14,50
Administrație publică și apărare; asigurări sociale din sistemul public^{*)} Public administration and defence; compulsory social security ^{*)}	176,426	181,993	177,481	187,372	199,814	6,64	13,26
Învățământ Education	183,099	236,733	170,139	213,668	223,152	4,44	21,88
Sănătate și asistență socială Human health and social work activities	210,817	210,850	211,993	218,815	227,845	4,13	8,08
Activități de spectacole, culturale și recreative Arts, entertainment and recreation	176,124	180,649	181,152	198,131	207,544	4,75	17,84
Alte activități de servicii Other service activities	161,054	157,985	162,901	169,092	177,864	5,19	10,44

59. INDICII TRIMESTRIALI AI COSTULUI ORAR AL FORȚEI DE MUNCĂ¹⁾
- FORMĂ AJUSTATĂ DUPĂ NUMĂRUL ZILELOR LUCRĂTOARE -
QUARTERLY LABOUR COST INDICES¹⁾ - WORKING DAYS ADJUSTED -

- % - continuare -

- % - continued -

Activități economice (secțiune CAEN Rev. 2) Economic activities (CANE Rev. 2 section)	2018			2019		modificare procentuală / percentage change	
	Trim. II	Trim. III	Trim. IV	Trim. I	Trim. II	Trim. II 2019 în % față de trim. I 2019	Trim. II 2019 în % față de trim. II 2018
	2 nd Q.	3 rd Q.	4 th Q.	1 st Q.	2 nd Q.	2 nd quarter 2019 in % as against 1 th quarter 2019	2 nd quarter 2019 in % as against 2 nd quarter 2018
- Cheltuieli indirecte (non-salariale) cu forța de muncă / Other costs (non-wage costs) -							
Total industrie, construcții, servicii Total industry, construction, services	19,404	19,747	19,782	20,059	21,514	7,25	10,87
Industria extractivă Mining and quarrying	27,004	26,953	27,118	26,107	28,829	10,43	6,76
Industria prelucrătoare Manufacturing	18,852	19,070	19,858	19,311	20,924	8,35	10,99
Producția și furnizarea de energie electrică și termică, gaze, apă caldă, aer condiționat Electricity, gas, steam and air conditioning production and supply	28,814	28,721	28,709	26,734	32,494	21,55	12,77
Distribuția apei; salubritate, gestionarea deșeurilor, activități de decontaminare Water supply; sewerage, waste management and decontamination activities	18,136	18,325	19,063	18,701	19,913	6,48	9,80
Construcții Construction	18,333	17,693	19,147	13,125	19,503	48,59	6,38
Comerț cu ridicata și cu amănuntul; repararea autovehiculelor și motocicletelor Wholesale and retail trade; repair of motor vehicles and motorcycles	16,916	16,897	16,946	18,616	18,734	0,63	10,75
Transport și depozitare Transportation and storage	19,756	19,558	21,335	20,497	21,822	6,46	10,46
Hoteluri și restaurante Hotels and restaurants	16,785	16,379	17,142	18,601	19,220	3,33	14,51
Informații și comunicații Information and communications	19,598	19,132	20,148	20,319	20,852	2,62	6,40
Intermedieri financiare și asigurări Financial and insurance intermediation	19,362	17,263	18,255	17,952	20,958	16,74	8,24
Tranzacții imobiliare Real estate activities	17,203	16,087	17,437	16,930	18,694	10,42	8,67
Activități profesionale, științifice și tehnice Professional, scientific and technical activities	15,700	15,544	16,301	17,042	17,945	5,30	14,30
Activități de servicii administrative și activități de servicii suport Administrative and support service activities	17,708	17,356	18,142	19,287	20,145	4,45	13,76
Administrație publică și apărare; asigurări sociale din sistemul public *) Public administration and defence; compulsory social security *)	20,341	21,189	20,308	21,832	22,694	3,95	11,57
Învățământ Education	19,772	25,509	18,384	23,083	23,596	2,22	19,34
Sănătate și asistență socială Human health and social work activities	23,897	24,126	24,290	25,146	25,968	3,27	8,67
Activități de spectacole, culturale și recreative Arts, entertainment and recreation	19,380	19,870	19,934	21,721	22,381	3,04	15,49
Alte activități de servicii Other service activities	16,936	16,630	17,138	17,666	18,667	5,67	10,22

Notă: Vezi precizări metodologice (Capitolul Indicatori sociali: Câștigurile salariale, Indicele trimestrial al costului forței de muncă).

Întreaga serie de date (2000-2018) a fost recalculată prin modificarea anului de referință din **2012** în **2016**.

Note: See methodological notes (Chapter Social Indicators: Earnings, Quarterly labour cost index).

The whole series of data (2000-2018) were recalculated by changing the base year from **2012** to **2016**.

¹⁾ Date provizorii. / Provisional data.

^{*)} Exclusiv forțele armate și personalul asimilat (Ministerul Apărării Naționale, Ministerul Afacerilor Interne, Serviciul Român de Informații etc.).
Excluding armed forces and similar staff (Ministry of National Defence, Ministry of Internal Affairs, Romanian Intelligence Service a.s.o.).

Căștigurile salariale medii brute în luna august 2019
Average gross earnings in August 2019

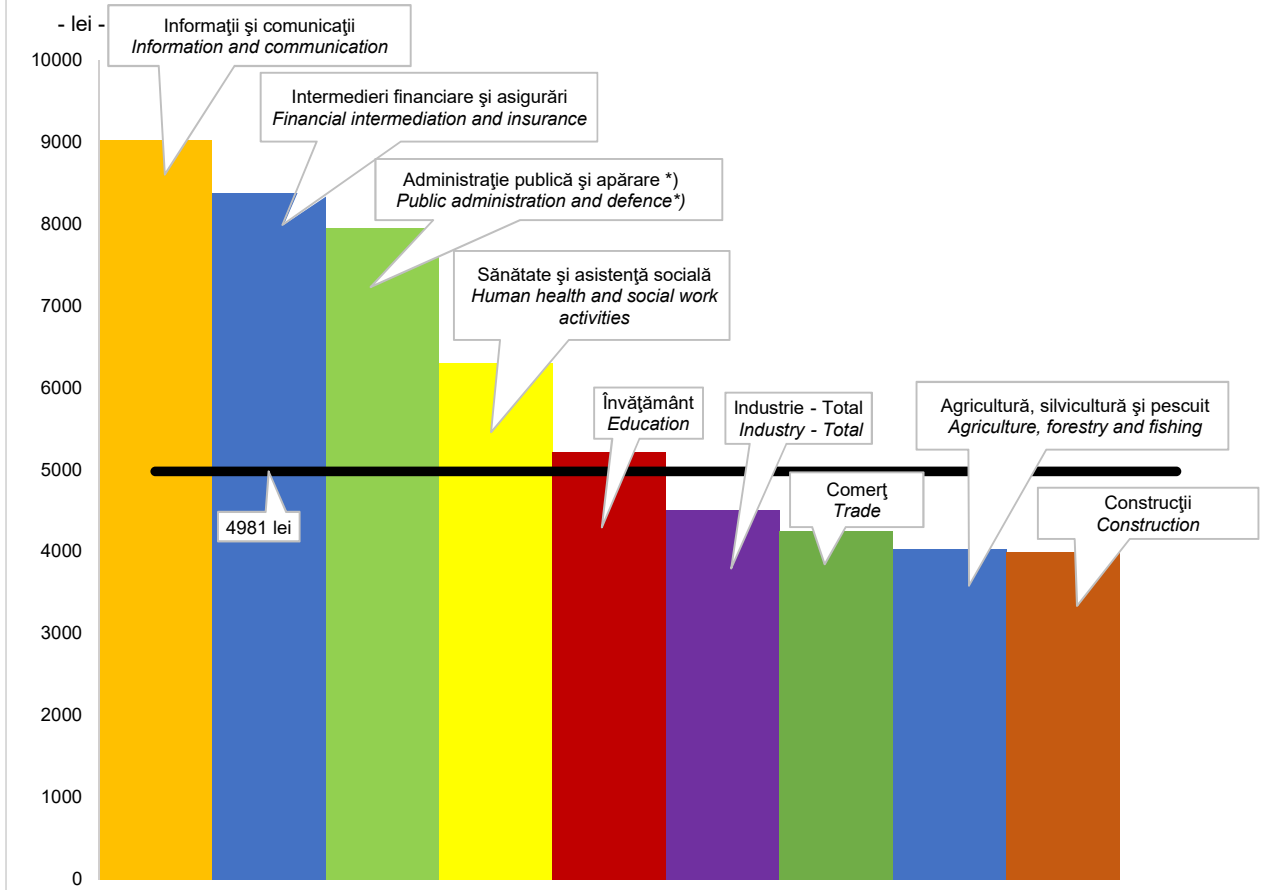

*) Exclusiv forțele armate și personalul asimilat (Ministerul Apărării Naționale, Ministerul Afacerilor Interne, Serviciul Român de Informații etc.).
Excluding armed forces and similar staff (Ministry of National Defence, Ministry of Internal Affairs, Romanian Intelligence Service a.s.o.).

Pe principalele activități ale economiei / By main activity of economy
în industrie / In industry

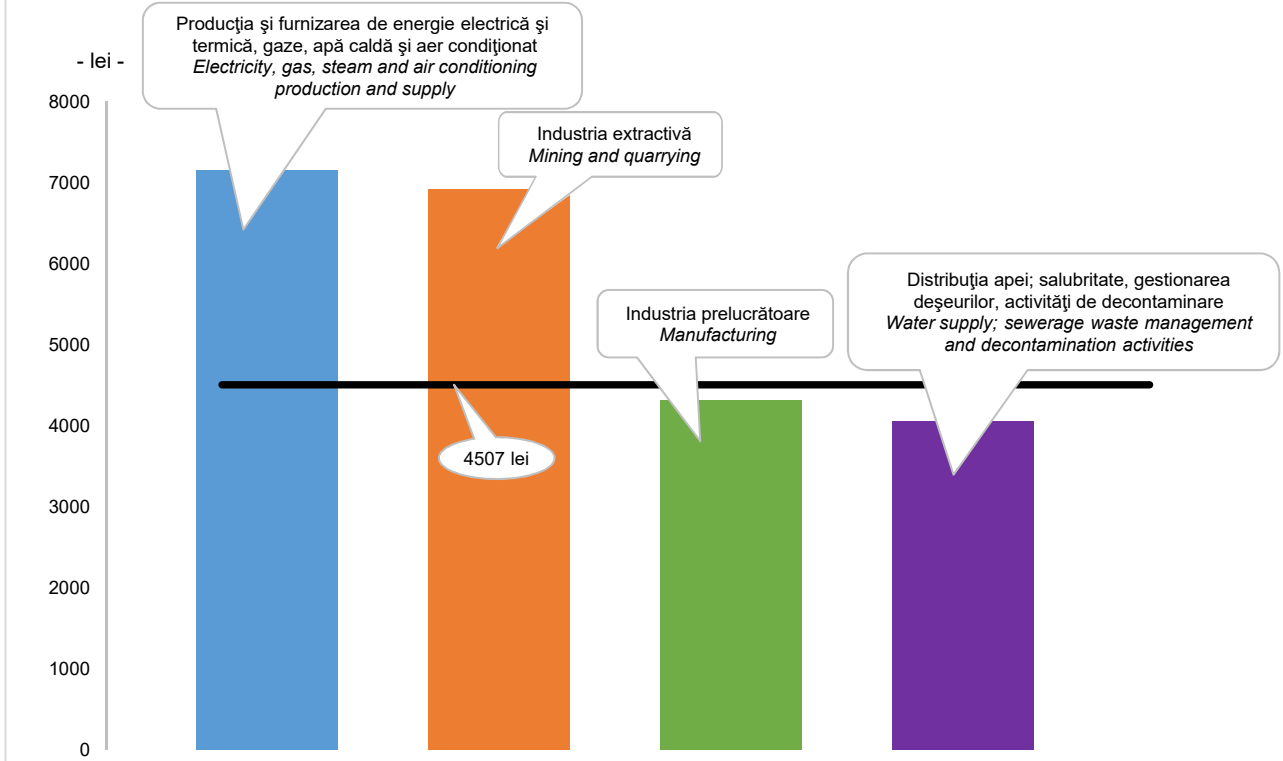

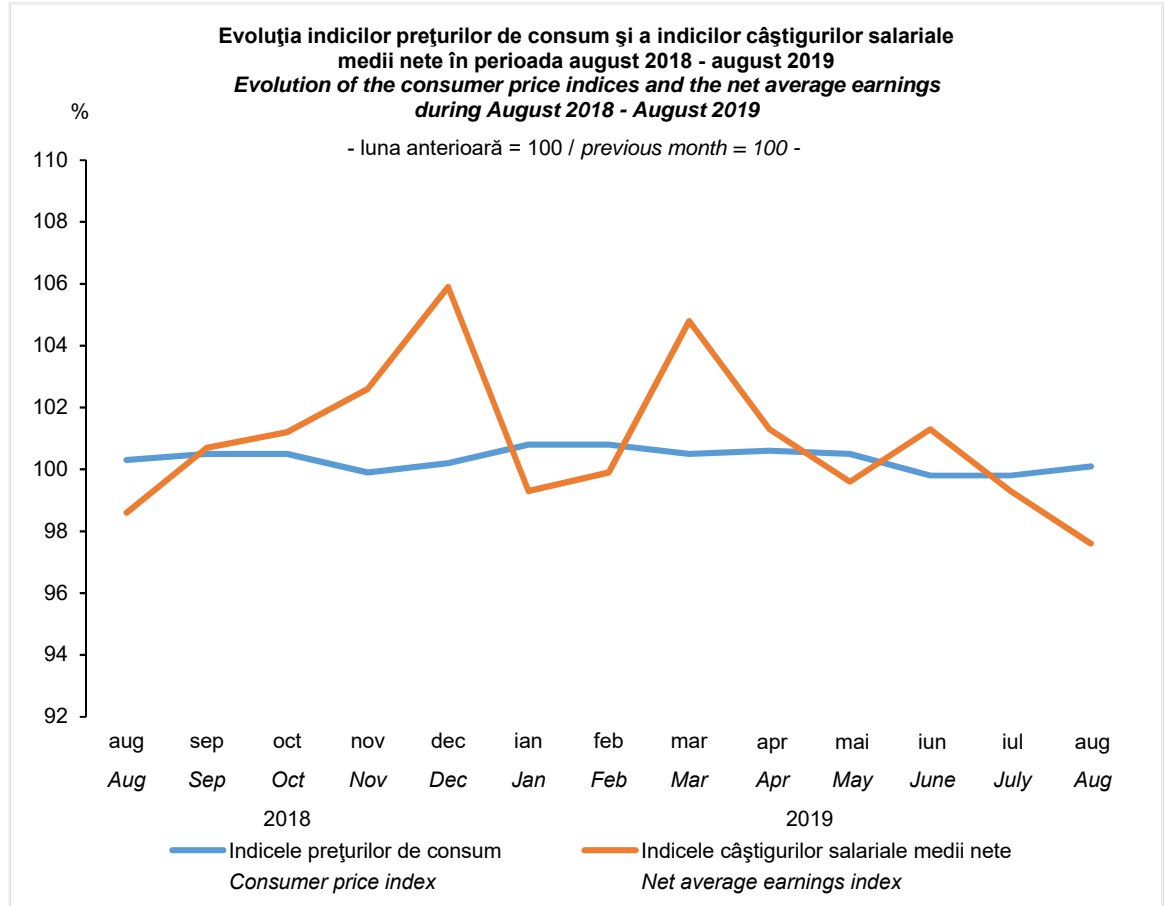
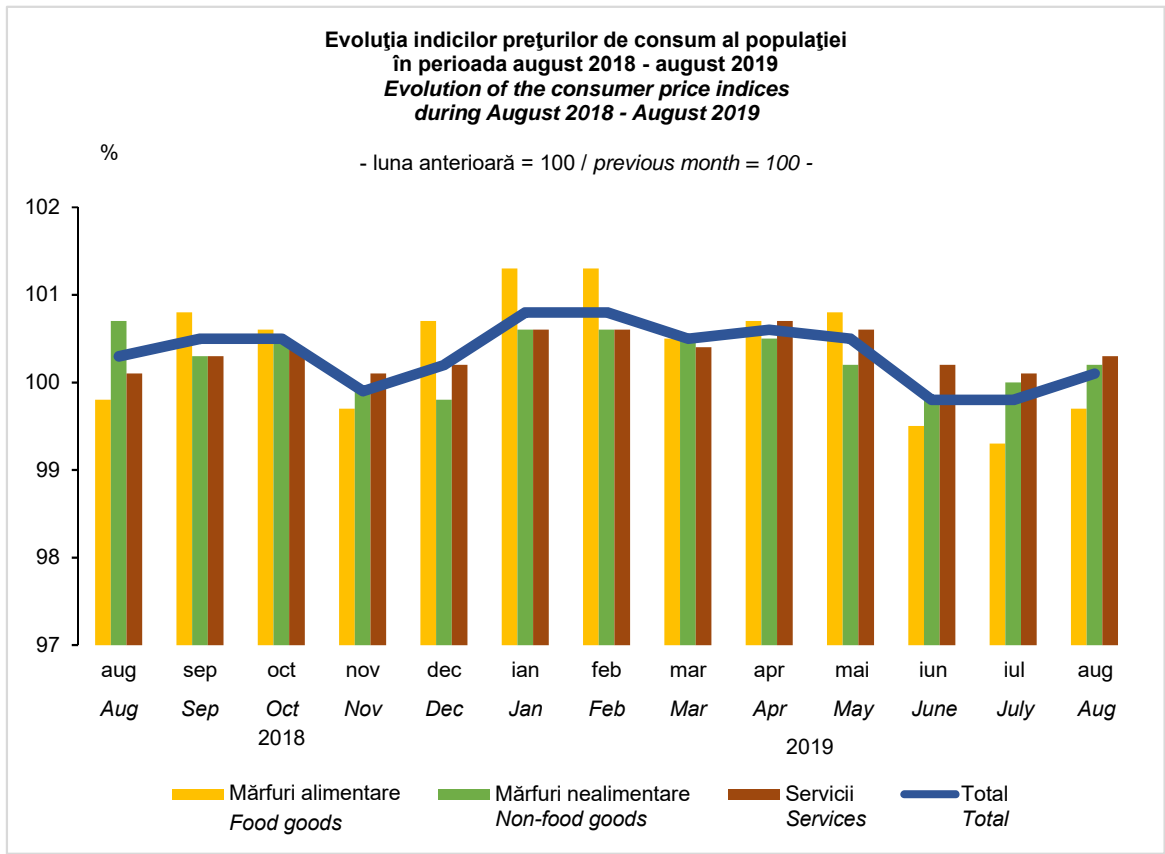

60. INDICII PREȚURILOR DE CONSUM
CONSUMER PRICE INDICES

	luna precedentă = 100 / previous month = 100												
	2018					2019							
	aug	sep	oct	nov	dec	ian	feb	mar	apr	mai	iun	iul	aug
	Aug	Sep	Oct	Nov	Dec	Jan	Feb	Mar	Apr	May	June	July	Aug
TOTAL / TOTAL	100,28	100,47	100,52	99,87	100,16	100,83	100,79	100,49	100,61	100,46	99,77	99,80	100,06
MĂRFURI ALIMENTARE	99,83	100,83	100,61	99,73	100,67	101,30	101,27	100,48	100,68	100,79	99,53	99,34	99,71
<i>FOOD GOODS</i>													
Produse de morărit și panificație	100,22	100,31	100,52	100,71	100,44	100,65	100,54	100,47	100,28	100,16	100,18	100,17	100,25
<i>Milling and baking products</i>													
- Pâine	100,24	100,32	100,63	100,83	100,51	100,74	100,62	100,45	100,22	100,10	100,13	100,19	100,23
<i>Bread</i>													
Legume și conserve de legume	99,09	107,08	106,19	98,18	104,16	107,40	107,80	102,84	102,06	102,71	91,99	93,09	96,93
<i>Vegetables and tinned vegetables</i>													
- Cartofi	99,88	119,16	105,48	102,29	105,73	110,02	109,98	104,41	104,75	117,33	88,49	88,59	95,90
<i>Potatoes</i>													
Fructe și conserve din fructe	97,02	98,86	95,59	94,00	100,09	102,97	102,13	100,80	102,00	102,48	104,43	99,39	98,17
<i>Fruit and tinned fruit</i>													
Ulei, slănină, grăsimi	100,05	99,94	99,94	99,97	99,90	100,20	100,12	100,01	100,20	100,07	100,11	100,32	100,01
<i>Table oil, bacon, fats</i>													
- Ulei comestibil	100,02	99,91	99,88	99,94	99,89	100,16	100,06	99,94	100,13	99,96	100,02	100,24	99,95
<i>Edible oil</i>													
Carne, preparate din carne și conserve	100,22	100,19	100,34	100,20	100,13	100,20	100,24	100,07	100,71	100,95	100,73	100,39	100,29
<i>Meat, tinned meat and meat products</i>													
- Carne de bovine	100,42	100,54	100,40	100,46	100,42	100,34	100,67	100,18	100,40	100,69	100,44	100,31	100,21
<i>Beef</i>													
- Carne de porcine	100,12	100,07	100,31	100,19	99,92	100,16	99,97	99,89	100,80	101,94	101,04	100,58	100,44
<i>Pork</i>													
- Carne de pasăre	100,30	100,34	100,23	100,13	100,14	100,19	100,43	100,05	100,44	100,78	100,21	100,26	99,96
<i>Poultry</i>													
Pește și conserve din pește	100,09	100,35	100,34	100,35	100,05	100,40	100,40	100,14	100,25	100,25	100,37	100,44	100,08
<i>Fish and tinned fish</i>													
Lapte și produse lactate	100,03	100,49	100,33	100,26	100,24	100,41	100,38	100,22	100,26	100,15	100,18	100,04	100,06
<i>Milk and dairy products</i>													
- Lapte – total	99,94	100,61	100,20	100,19	100,19	100,39	100,34	100,24	100,32	100,24	100,18	99,99	100,03
<i>Milk – total</i>													
- Brânză – total	100,07	100,46	100,49	100,36	100,40	100,47	100,49	100,08	100,13	100,10	99,96	100,17	100,10
<i>Cheese – total</i>													
Ouă	101,01	101,10	102,70	103,04	103,25	101,44	98,34	95,00	99,27	97,73	99,73	100,64	101,17
<i>Eggs</i>													
Zahăr, produse zaharoase și miere	99,72	99,98	99,85	100,11	99,90	100,09	100,22	100,31	100,21	100,33	100,27	100,41	100,09
<i>Sugar, confectioneries and honey</i>													
- Zahăr	98,90	99,31	99,65	99,96	99,38	100,09	100,34	100,58	100,61	100,67	99,96	100,27	99,84
<i>Sugar</i>													
Cacao și cafea	100,15	100,22	99,91	100,06	100,10	100,16	100,22	100,08	100,02	100,06	99,94	100,08	100,04
<i>Cocoa and coffee</i>													
Băuturi alcoolice	100,15	100,20	100,07	100,23	100,15	100,30	100,30	100,12	100,11	100,20	100,30	100,14	100,16
<i>Alcoholic beverages</i>													
Alte produse alimentare	100,22	100,17	100,15	100,14	100,23	100,26	100,21	100,26	100,46	100,31	100,57	100,39	100,30
<i>Other food goods</i>													
MĂRFURI NEALIMENTARE	100,66	100,32	100,52	99,87	99,82	100,63	100,57	100,54	100,53	100,20	99,76	99,98	100,22
NON – FOOD GOODS													
Îmbrăcăminte, articole de galanterie,	100,06	100,32	100,62	100,39	100,13	100,12	100,19	100,21	100,21	100,15	100,12	100,09	100,08
<i>clothing, hosiery, small wares, lacing</i>													
articol, trimmings													
- Confecții	100,04	100,33	100,68	100,39	100,14	100,05	100,18	100,20	100,24	100,13	100,13	100,11	100,08
<i>Wearing apparel</i>													
- Tricotaje	100,11	100,34	100,55	100,46	100,15	100,24	100,19	100,25	100,15	100,22	100,09	100,03	100,05
<i>Knitwear</i>													
Încălțăminte	99,99	100,47	100,89	100,49	100,24	100,06	100,00	100,15	100,41	100,27	100,19	100,00	100,08
<i>Footwear</i>													
Produse de uz casnic, mobilă	100,08	100,16	100,16	100,12	100,13	100,42	100,16	100,21	100,13	100,15	100,10	100,11	100,16
<i>Household appliances, furniture</i>													
- Mobilă	100,01	100,11	100,08	100,11	100,08	100,45	100,15	100,27	100,08	100,21	100,03	100,16	100,12
<i>Furniture</i>													

**60. INDICII PREȚURILOR DE CONSUM
CONSUMER PRICE INDICES**

- continuare -

- continued -

	luna precedentă = 100 / previous month = 100												
	2018					2019							
	aug Aug	sep Sep	oct Oct	nov Nov	dec Dec	ian Jan	feb Feb	mar Mar	apr Apr	mai May	iun June	iul July	aug Aug
Articole chimice <i>Chemicals</i>	100,08	100,25	100,10	99,97	100,04	100,11	100,20	100,03	100,12	100,19	100,07	100,18	100,03
Produse cultural-sportive <i>Cultural-sports products</i>	100,01	100,35	100,26	100,10	100,09	100,71	100,25	100,13	100,06	100,19	99,98	100,22	100,05
- Autoturisme, accesorii și piese de schimb <i>Cars, accessories and spare parts</i>	100,03	100,21	100,28	100,05	100,10	100,60	100,52	100,14	100,15	100,34	99,92	100,11	100,10
Articole de igienă, cosmetice și medicale <i>Hygienic, cosmetic and medical articles</i>	100,05	100,10	100,16	100,07	100,07	100,16	100,39	100,28	100,15	100,12	100,16	100,21	100,13
- Medicamente <i>- Medicines</i>	100,03	100,02	100,05	100,06	100,05	100,23	100,55	100,41	100,23	100,05	100,23	100,22	100,07
Combustibili <i>Fuels</i>	99,84	101,08	101,71	98,71	97,56	100,64	102,01	101,13	101,67	100,62	98,48	100,19	99,85
Tutun, țigări <i>Tobacco, cigarettes</i>	100,00	100,00	100,00	100,00	101,22	102,01	100,60	101,55	100,43	100,00	100,00	101,44	101,39
Energie electrică, gaze și încălzire centrală <i>Electric energy, gas and central heating</i>	103,10	100,00	100,14	100,10	100,25	100,62	100,00	100,11	100,31	100,00	100,00	98,36	100,00
- Energie electrică <i>Electric energy</i>	102,05	100,00	100,00	100,20	100,34	100,79	100,00	100,21	100,00	100,00	100,00	100,70	100,00
- Gaze <i>Gas</i>	105,59	100,00	100,00	100,00	100,00	100,23	100,00	100,00	100,40	100,00	100,00	94,47	100,00
- Energie termică <i>Thermal energy</i>	100,00	100,00	101,77	99,88	100,75	101,22	100,00	100,00	102,06	100,00	100,00	100,00	100,00
Alte mărfuri nealimentare <i>Other non-food goods</i>	99,99	100,36	100,23	100,31	100,17	100,33	100,58	100,37	100,22	100,11	99,97	100,01	100,08
SERVICII <i>SERVICES</i>	100,13	100,26	100,35	100,11	100,15	100,57	100,55	100,40	100,72	100,55	100,17	100,10	100,25
Confecționat și reparat îmbrăcăminte și încălțăminte <i>Making and repairing clothing and footwear</i>	100,03	100,09	100,29	100,22	100,28	100,20	100,46	100,31	100,34	100,26	100,16	100,11	100,07
Apă, canal, salubritate <i>Water, sewerage, sanitation</i>	100,01	99,98	100,25	100,01	100,18	101,53	100,36	100,12	100,89	100,61	100,51	100,65	100,89
Cinematografe, teatre, muzee, cheltuieli cu învățământul și turismul <i>Cinemas, theatres, museums, expenditures for education and tourism</i>	100,07	100,50	100,51	100,10	100,12	100,22	100,41	100,43	100,28	100,27	100,19	100,17	100,05
Reparații auto, electronice și lucrări foto <i>Motor and electronic repairs and photo works</i>	100,01	100,24	100,31	100,18	100,15	100,51	100,82	100,60	100,41	100,14	100,31	100,06	100,40
Îngrijire medicală <i>Medical care</i>	100,23	100,46	100,36	100,51	100,49	100,38	100,64	100,56	100,17	100,26	100,18	100,16	100,22
Igienă și cosmetică <i>Hygiene and cosmetics</i>	100,15	100,58	100,25	100,37	100,52	100,69	100,91	100,65	100,09	100,29	100,25	100,18	100,19
Transport urban <i>Urban transport</i>	100,08	100,74	100,85	100,29	100,06	100,12	100,13	100,06	100,02	100,10	100,00	100,04	100,09
Transport interurban (alte feluri de transport) <i>Interurban transport (other kind of transport)</i>	100,23	100,30	100,58	100,10	100,35	99,88	100,23	99,96	99,97	100,18	100,00	100,87	101,33
- CFR <i>Railway</i>	100,00	100,00	100,00	100,00	100,00	100,00	100,00	100,00	100,00	100,00	100,00	100,00	100,00
Poștă și telecomunicații <i>Mail and telecommunications</i>	100,09	100,15	100,27	99,99	99,89	100,73	100,84	100,51	101,74	101,02	100,18	99,66	99,85
- Telefon <i>Telephone</i>	99,90	100,03	100,39	99,91	99,82	100,99	101,04	100,11	102,64	101,11	100,13	99,55	99,71
Restaurante, cafenele, cantine <i>Restaurants, cafes, canteens</i>	100,03	100,23	100,22	100,15	100,11	100,20	100,34	100,49	100,30	100,25	100,14	100,29	100,20
Alte servicii <i>Other services</i>	100,47	100,18	100,24	100,03	100,35	100,30	100,55	100,32	100,25	100,72	99,89	100,12	100,37

61. CREȘTEREA PREȚURILOR DE CONSUM ÎN LUNA AUGUST 2019
RISE OF CONSUMER PRICES IN AUGUST 2019

- procente -

- percentages -

	Creșterea prețurilor de consum în luna august 2019, față de:			Creșterea medie lunară a prețurilor de consum în perioada	
	Rise of consumer prices in August 2019, as against:			Monthly average rise of consumer prices during	
	iulie 2019 July 2019	decembrie 2018 December 2018	august 2018 August 2018	1.I-31.VIII.2018	1.I-31.VIII.2019
TOTAL / TOTAL	0,1	2,8	3,9	0,3	0,4
Mărfuri alimentare ¹⁾ Food goods ¹⁾	-0,3	3,1	5,0	0,2	0,4
Mărfuri nealimentare Non-food goods	0,2	2,4	3,0	0,4	0,3
Servicii Services	0,3	3,3	4,2	0,2	0,4

¹⁾ Inclusiv băuturi. / Including beverages.

62. EVOLUȚIA RAPORTULUI DINTRE INDICELE CÂȘTIGULUI SALARIAL MEDIU NOMINAL NET ȘI INDICELE PREȚURILOR DE CONSUM
EVOLUTION OF THE RATIO BETWEEN THE NET AVERAGE EARNINGS AND THE CONSUMER PRICE INDEX

- procente -

- percentages -

	2018					2019							
	aug Aug	sep Sep	oct Oct	nov Nov	dec Dec	ian Jan	feb Feb	mar Mar	apr Apr	mai May	iun June	iul July	aug Aug
- față de luna corespunzătoare din anul precedent as against the corresponding month of previous year	107,5	107,7	109,1	109,5	108,9	114,4	113,6	109,3	110,3	110,2	111,2	109,8	109,8
- față de octombrie 1990 as against October 1990	191,6	192,1	193,4	198,7	210,1	206,9	205,1	214,0	215,4	213,5	216,8	215,7	210,4

63. COEFICIENTUL DE CREȘTERE A CÂȘTIGURILOR SALARIALE MEDII NETE PE ECONOMIE ^{*)}
GROWTH COEFFICIENT OF NET AVERAGE EARNINGS PER ECONOMY ^{*)}

	Iunie 2019 față de:	
	June 2019 as against:	
	ianuarie 1990 January 1990	februarie 1992 February 1992
Coefficientul de creștere a câștigurilor salariale medii nete pe economie Growth coefficient of net average earnings per economy	10643,63	2470,71

^{*)} Se publică trimestrial, în conformitate cu prevederile Legii nr. 112/1995 pentru reglementarea situației juridice a unor imobile cu destinație de locuințe, trecute în proprietatea statului.

It is issued quarterly according to the provisions of Law No 112/1995 on the regulation of legal situation for certain buildings mean for dwellings, owned by state.

64. NUMĂRUL ȘOMERILOR ÎNREGISTRAȚI, PE JUDEȚE, LA SFÂRȘITUL LUNII AUGUST 2019
NUMBER OF REGISTERED UNEMPLOYED, BY COUNTY, AT THE END OF AUGUST 2019

Județul County	Numărul șomerilor înregistrați Number of registered unemployed			din care: / of which:						Rata șomajului Unemployment rate - % -		
	Total Total	femei women	bărbați men	Indemnizați / Paid			Neindemnizați / Unpaid			Total Total	femei women	bărbați men
				Total Total	femei women	bărbați men	Total Total	femei women	bărbați men			
TOTAL / TOTAL	264402	122166	142236	49193	29132	20061	215209	93034	122175	3,0	3,1	3,0
Alba	4932	2266	2666	1389	803	586	3543	1463	2080	2,9	3,0	2,9
Arad	3165	1646	1519	691	438	253	2474	1208	1266	1,5	1,8	1,3
Argeș	7846	3672	4174	1848	1048	800	5998	2624	3374	3,0	3,0	3,0
Bacău	10755	4407	6348	1525	884	641	9230	3523	5707	5,1	4,8	5,3
Bihor	3601	1900	1701	1429	869	560	2172	1031	1141	1,3	1,6	1,2
Bistrița-Năsăud	3256	1710	1546	1262	704	558	1994	1006	988	2,5	3,0	2,1
Botoșani	3783	1748	2035	782	442	340	3001	1306	1695	2,8	2,7	2,8
Brașov	5779	2720	3059	906	541	365	4873	2179	2694	2,2	2,5	2,0
Brăila	4481	1831	2650	547	280	267	3934	1551	2383	3,6	3,2	3,8
Buzău	11643	4869	6774	1304	753	551	10339	4116	6223	6,7	6,2	7,2
Caras-Severin	3380	1545	1835	976	491	485	2404	1054	1350	3,1	3,2	3,0
Călărași	3315	1593	1722	492	287	205	2823	1306	1517	3,6	3,7	3,6
Cluj	4808	2545	2263	1337	874	463	3471	1671	1800	1,3	1,6	1,1
Constanța	5753	3046	2707	1406	968	438	4347	2078	2269	2,0	2,4	1,6
Covasna	2772	1296	1476	499	324	175	2273	972	1301	3,2	3,3	3,2
Dâmbovița	6567	3146	3421	825	472	353	5742	2674	3068	3,4	3,9	3,1
Dolj	18392	7674	10718	2046	1098	948	16346	6576	9770	6,9	6,5	7,3
Galați	11189	4924	6265	1202	751	451	9987	4173	5814	5,8	5,7	5,9
Giurgiu	1922	1062	860	497	267	230	1425	795	630	2,3	2,8	1,9
Gorj	4777	2318	2459	1432	822	610	3345	1496	1849	3,5	3,6	3,4
Harghita	4962	2236	2726	1124	659	465	3838	1577	2261	3,7	3,9	3,5
Hunedoara	5723	2948	2775	2578	1521	1057	3145	1427	1718	3,2	3,6	3,0
Ialomița	4348	2024	2324	705	448	257	3643	1576	2067	4,6	4,7	4,5
Iași	8858	3948	4910	898	523	375	7960	3425	4535	3,0	3,0	3,0
Ilfov	847	455	392	300	201	99	547	254	293	0,4	0,6	0,4
Maramureș	6537	3314	3223	1259	720	539	5278	2594	2684	3,3	3,7	3,0
Mehedinți	7018	3001	4017	972	568	404	6046	2433	3613	6,7	6,3	7,1
Mureș	6045	2715	3330	976	644	332	5069	2071	2998	2,6	2,7	2,5
Neamț	7723	3449	4274	1375	811	564	6348	2638	3710	4,3	4,3	4,3
Olt	8676	3741	4935	918	538	380	7758	3203	4555	5,4	5,1	5,6
Prahova	7041	3442	3599	2239	1364	875	4802	2078	2724	2,4	2,7	2,2
Satu Mare	3322	1541	1781	424	295	129	2898	1246	1652	2,2	2,3	2,2
Sălaj	4343	1876	2467	886	552	334	3457	1324	2133	4,2	4,1	4,4
Sibiu	3250	1574	1676	902	545	357	2348	1029	1319	1,6	1,8	1,5
Suceava	11550	5300	6250	2513	1429	1084	9037	3871	5166	5,0	5,1	4,9
Teleorman	9570	4033	5537	1312	723	589	8258	3310	4948	6,5	5,7	7,3
Timiș	3189	1798	1391	1693	1070	623	1496	728	768	0,9	1,2	0,7
Tulcea	2711	1358	1353	516	330	186	2195	1028	1167	3,2	3,4	3,0
Vaslui	10389	4206	6183	856	488	368	9533	3718	5815	7,6	6,4	8,6
Vâlcea	5261	2557	2704	1610	880	730	3651	1677	1974	3,3	3,7	3,0
Vrancea	5467	2451	3016	793	450	343	4674	2001	2673	4,0	3,8	4,1
Municipiul București Bucharest Municipality	15456	8281	7175	1949	1257	692	13507	7024	6483	1,3	1,4	1,2

Sursa: Agenția Națională pentru Ocuparea Forței de Muncă.

Source: National Agency for Employment.

**65. NUMĂRUL ȘOMERILOR ÎNREGISTRAȚI DUPĂ NIVELUL DE INSTRUIRE,
LA SFÂRȘITUL LUNII AUGUST 2019
NUMBER OF REGISTERED UNEMPLOYED BY EDUCATIONAL ATTAINMENT,
AT THE END OF AUGUST 2019**

Județul County	Numărul șomerilor înregistrați		din care: după nivelul de instruire / of which: by educational attainment					
	Number of registered unemployed		Universitar / Tertiary		Liceal și postliceal Upper secondary and post-secondary non-tertiary		Primar, gimnazial, profesional Primary, secondary, vocational	
	total / total	din care: femei of which: women	total / total	din care: femei of which: women	total / total	din care: femei of which: women	total / total	din care: femei of which: women
TOTAL / TOTAL	264402	122166	17192	10385	55764	31458	191446	80323
Alba	4932	2266	266	176	1079	611	3587	1479
Arad	3165	1646	216	134	1296	755	1653	757
Argeș	7846	3672	327	213	1494	871	6025	2588
Bacău	10755	4407	1922	1050	1165	576	7668	2781
Bihor	3601	1900	474	303	996	556	2131	1041
Bistrița-Năsăud	3256	1710	445	276	812	474	1999	960
Botoșani	3783	1748	170	103	880	478	2733	1167
Brașov	5779	2720	322	216	1115	625	4342	1879
Brăila	4481	1831	153	110	489	251	3839	1470
Buzău	11643	4869	188	123	1432	828	10023	3918
Caraș-Severin	3380	1545	442	231	901	452	2037	862
Călărași	3315	1593	51	35	607	338	2657	1220
Cluj	4808	2545	470	291	1121	739	3217	1515
Constanța	5753	3046	679	417	1586	964	3488	1665
Covasna	2772	1296	77	56	645	411	2050	829
Dâmbovița	6567	3146	307	161	1359	753	4901	2232
Dolj	18392	7674	422	245	4159	1890	13811	5539
Galați	11189	4924	395	239	1545	931	9249	3754
Giurgiu	1922	1062	72	46	624	364	1226	652
Gorj	4777	2318	327	210	1640	909	2810	1199
Harghita	4962	2236	210	137	1110	672	3642	1427
Hunedoara	5723	2948	529	331	1686	1081	3508	1536
Ialomița	4348	2024	67	50	759	433	3522	1541
Iași	8858	3948	344	201	1162	633	7352	3114
Ilfov	847	455	64	60	244	127	539	268
Maramureș	6537	3314	375	240	1555	922	4607	2152
Mehedinți	7018	3001	88	41	1150	676	5780	2284
Mureș	6045	2715	217	151	763	461	5065	2103
Neamț	7723	3449	232	158	1255	743	6236	2548
Olt	8676	3741	113	72	1784	926	6779	2743
Prahova	7041	3442	448	285	1577	949	5016	2208
Satu Mare	3322	1541	83	56	284	182	2955	1303
Sălaj	4343	1876	205	153	813	458	3325	1265
Sibiu	3250	1574	340	208	499	304	2411	1062
Suceava	11550	5300	411	279	3451	1966	7688	3055
Teleorman	9570	4033	249	133	1489	779	7832	3121
Timiș	3189	1798	462	308	1057	638	1670	852
Tulcea	2711	1358	121	61	485	324	2105	973
Vaslui	10389	4206	98	58	1014	518	9277	3630
Vâlcea	5261	2557	359	219	1814	988	3088	1350
Vrancea	5467	2451	151	92	1273	686	4043	1673
Municipiul București	15456	8281	4301	2457	5595	3216	5560	2608
Bucharest Municipality								

Sursa: Agenția Națională pentru Ocuparea Forței de Muncă.

Source : National Agency for Employment.

66. NUMĂRUL ȘOMERILOR ÎNREGISTRAȚI
NUMBER OF REGISTERED UNEMPLOYED

- mii persoane la sfârșitul lunii -

- thousand persons at the end of the month -

	2018					2019							
	aug	sep	oct	nov	dec	ian	feb	mar	apr	mai	iun	iul	aug
	Aug	Sep	Oct	Nov	Dec	Jan	Feb	Mar	Apr	May	June	July	Aug
TOTAL / TOTAL	302,6	296,8	290,2	289,6	288,9	289,6	288,6	278,1	261,9	254,6	257,6	262,0	264,4
- femei / women	133,6	132,2	131,0	131,5	129,2	127,9	127,5	123,9	117,0	114,3	116,9	120,3	122,2
- bărbați / men	169,0	164,6	159,2	158,1	159,7	161,7	161,1	154,2	144,9	140,3	140,7	141,7	142,2

67. RATA ȘOMAJULUI ÎNREGISTRAT
REGISTERED UNEMPLOYMENT RATE

- la sfârșitul lunii - % -

- at the end of the month - % -

	2018					2019							
	aug	sep	oct	nov	dec	ian	feb	mar	apr	mai	iun	iul	aug
	Aug	Sep	Oct	Nov	Dec	Jan	Feb	Mar	Apr	May	June	July	Aug
TOTAL / TOTAL	3,5	3,4	3,3	3,3	3,3	3,3	3,3	3,2	3,0	2,9	3,0	3,0	3,0
- pentru femei - for women	3,4	3,3	3,3	3,3	3,3	3,2	3,2	3,1	3,0	2,9	3,0	3,0	3,1
- pentru bărbați - for men	3,6	3,5	3,3	3,3	3,3	3,4	3,4	3,2	3,0	2,9	3,0	3,0	3,0

68. PONDEREA ȘOMERILOR ÎNREGISTRAȚI ÎN POPULAȚIA DUPĂ DOMICILIU
ÎN VÂRSTĂ DE 18-62 ANI
WEIGHT OF REGISTERED UNEMPLOYED IN PERMANENT RESIDENT POPULATION
AGED 18-62 YEARS

- % -

- % -

	2018					2019							
	aug	sep	oct	nov	dec	ian	feb	mar	apr	mai	iun	iul	aug
	Aug	Sep	Oct	Nov	Dec	Jan	Feb	Mar	Apr	May	June	July	Aug
Ponderea șomerilor în populația după domiciliu în vârstă de 18-62 ani The weight of unemployed in permanent resident population aged 18-62 years	2,2	2,1	2,1	2,1	2,1	2,1	2,1	2,0	1,9	1,8	1,8	1,9	1,9

**69. RATA ESTIMATĂ A ȘOMAJULUI *) , PE SEXE - serii ajustate sezonier -
ESTIMATED UNEMPLOYMENT RATE *) , BY SEX - sesonally adjusted series -**

- % - - % -

	2018					2019							
	aug	sep	oct	nov	dec	ian	feb	mar	apr	mai	iun	iul ¹⁾	aug ¹⁾
	Aug	Sep	Oct	Nov	Dec	Jan	Feb	Mar	Apr	May	June	July ¹⁾	Aug ¹⁾
Total / Total													
15-74 ani / years	4,0	3,9	4,1	4,1	4,0	4,0	3,9	3,9	3,9	3,9	3,8	3,9	3,8
15-24 ani / years	16,1	16,1	15,4	15,4	15,4	15,4	15,4	15,4	16,2	16,2	16,2
25-74 ani / years	3,2	3,1	3,3	3,2	3,1	3,2	3,1	3,1	3,1	3,0	2,9	3,1	3,1
Masculin / Male													
15-74 ani / years	4,6	4,4	4,7	4,7	4,6	4,4	4,3	4,2	4,3	4,2	4,1	4,4	4,3
15-24 ani / years	15,4	15,4	15,6	15,6	15,6	14,7	14,7	14,7	15,1	15,1	15,1
25-74 ani / years	3,9	3,6	3,8	3,8	3,7	3,5	3,5	3,4	3,5	3,3	3,3	3,6	3,5
Feminin / Female													
15-74 ani / years	3,3	3,2	3,4	3,3	3,2	3,6	3,5	3,4	3,5	3,4	3,4	3,3	3,2
15-24 ani / years	17,1	17,1	15,2	15,2	15,2	16,4	16,4	16,4	18,0	18,0	18,0
25-74 ani / years	2,3	2,3	2,6	2,5	2,4	2,7	2,6	2,6	2,5	2,5	2,5	2,5	2,5

Notă: Pentru tineri (15-24 ani) - date trimestriale.

Note: For youth (15-24 years) - quarterly data.

*) Conform definiției internaționale a Biroului Internațional al Muncii (BIM). / According to the international definition of International Labour Office (ILO).

¹⁾ Date provizorii. / Provisional data.

... = Lipsă date. / Data not available.

**70. NUMĂRUL ESTIMAT AL ȘOMERILOR *) , PE SEXE - serii ajustate sezonier -
ESTIMATED NUMBER OF UNEMPLOYED *) , BY SEX - sesonally adjusted series -**

- mii persoane - - thousand persons -

	2018					2019							
	aug	sep	oct	nov	dec	ian	feb	mar	apr	mai	iun	iul ¹⁾	aug ¹⁾
	Aug	Sep	Oct	Nov	Dec	Jan	Feb	Mar	Apr	May	June	July ¹⁾	Aug ¹⁾
Total / Total													
15-74 ani / years	367	356	373	374	359	364	356	347	355	351	341	352	343
15-24 ani / years	98	98	96	96	96	93	93	93	99	99	99
25-74 ani / years	272	259	277	277	266	268	263	257	257	249	245	262	259
Masculin / Male													
15-74 ani / years	240	231	241	244	236	226	222	216	221	218	209	226	219
15-24 ani / years	56	56	59	59	59	55	55	55	56	56	56
25-74 ani / years	187	175	182	183	179	169	167	164	166	159	156	172	169
Feminin / Female													
15-74 ani / years	127	125	132	130	123	138	134	131	134	133	132	126	124
15-24 ani / years	42	42	37	37	37	38	38	38	43	43	43
25-74 ani / years	85	84	95	94	87	99	96	93	91	90	89	90	90

Notă: Pentru tineri (15-24 ani) - date trimestriale.

Note: For youth (15-24 years) - quarterly data.

*) Conform definiției internaționale a Biroului Internațional al Muncii (BIM). / According to the international definition of International Labour Office (ILO).

¹⁾ Date provizorii. / Provisional data.

... = Lipsă date. / Data not available.

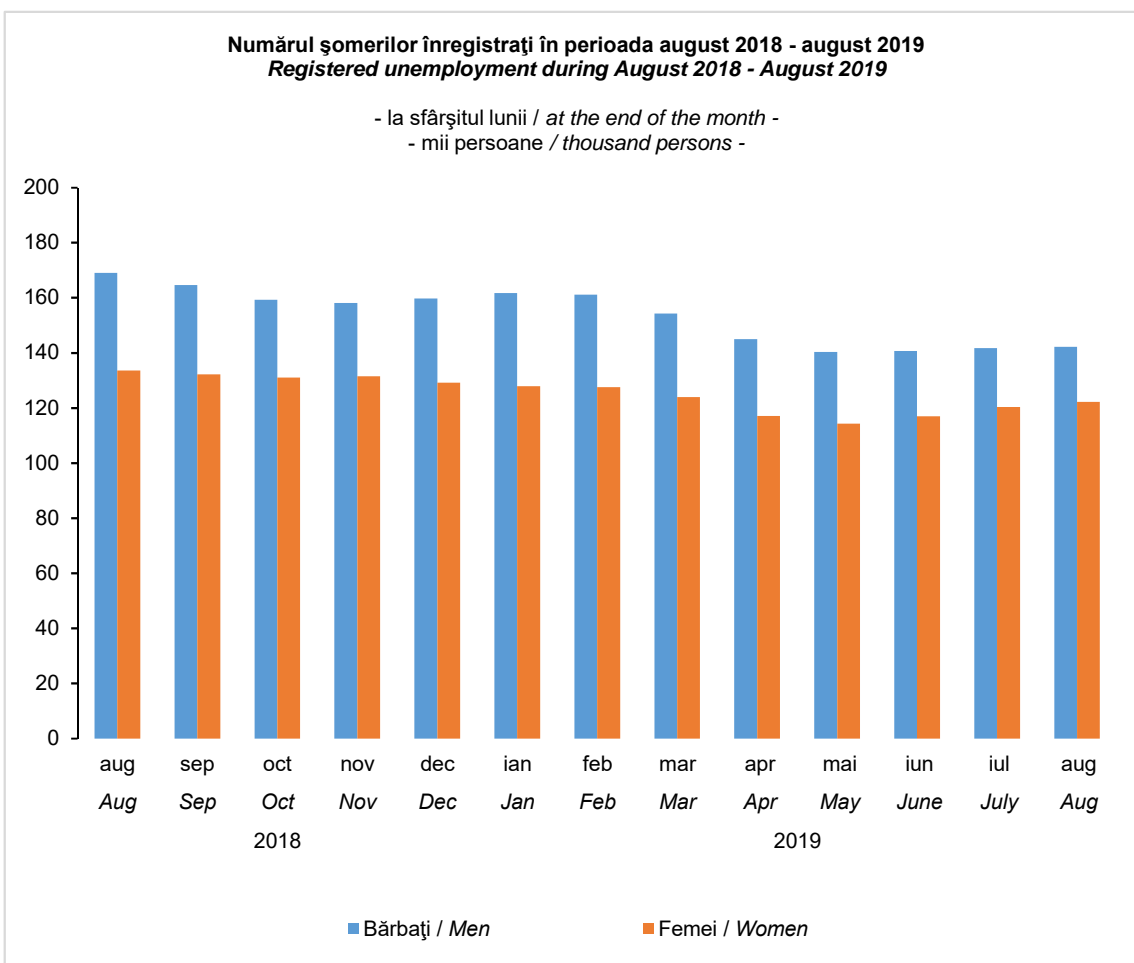
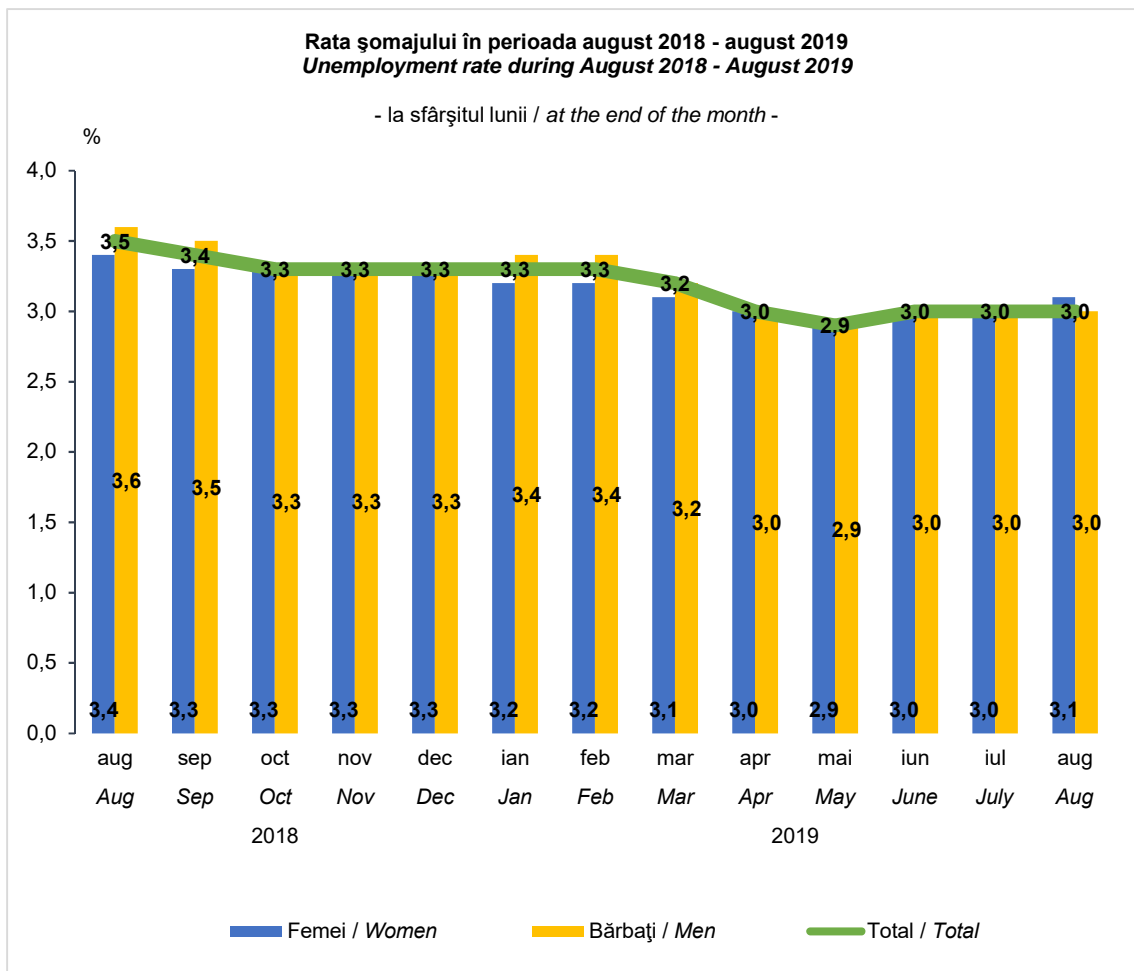

71. NUMĂRUL ȘI RATA LOCURILOR DE MUNCĂ VACANTE PE ACTIVITĂȚI ECONOMICE NUMBER AND RATE OF VACANCIES, BY ACTIVITY OF ECONOMY

Activitatea (secțiune CAEN Rev.2) Activity (CANE Rev.2 section)	Numărul locurilor de muncă vacante Number of vacancies	Rata locurilor de muncă vacante - % - Rate of vacancies - % -	Rata locurilor de muncă vacante - % - Rate of vacancies - % -	
			Perioade precedente / Previous period	
			Trimestrul I / 1 st quarter 2019	Trimestrul II / 2 nd quarter 2018
Total economie Total economy	54983	1,11	1,18	1,25
Agricultură, silvicultură și pescuit Agriculture, forestry and fishing	752	0,66	0,67	0,56
Industria extractivă Mining and quarrying	131	0,28	0,16	0,14
Industria prelucrătoare Manufacturing	13295	1,13	1,29	1,46
Producția și furnizarea de energie electrică și termică, gaze, apă caldă, aer condiționat Electricity, gas, steam and air conditioning production and supply	330	0,60	0,69	0,56
Distribuția apei; salubritate, gestionarea deșeurilor, activități de decontaminare Water supply; sewerage, waste management and decontamination activities	1012	1,08	1,55	1,42
Construcții Construction	2640	0,67	0,70	0,62
Comerț Trade	6324	0,81	0,74	0,71
Transport și depozitare Transport and storage	3865	1,43	1,89	1,72
Hoteluri și restaurante Hotels and restaurants	1923	0,91	0,57	0,69
Informații și comunicații Information and communications	2646	1,49	1,33	1,73
Intermedieri financiare și asigurări Financial intermediation and insurance	798	0,97	0,54	1,34
Tranzacții imobiliare Real estate activities	75	0,41	0,59	1,16
Activități profesionale, științifice și tehnice Professional, scientific and technical activities	1108	0,78	1,25	1,14
Activități de servicii administrative și activități de servicii suport Administrative and support service activities	3029	1,03	0,91	0,95
Administrație publică și apărare; asigurări sociale din sistemul public *) Public administration and defence; compulsory social security *)	6916	2,48	2,56	2,59
Învățământ Education	1286	0,36	0,47	0,76
Sănătate și asistență socială Human health and social work activities	6466	1,89	2,06	2,05
Activități de spectacole, culturale și recreative Arts, entertainment and recreation	1270	1,91	1,67	1,90
Alte activități de servicii Other service activities	1117	2,39	2,79	2,88

Notă: Datele se referă la luna de mijloc a trimestrului.

Note: Data refer to the middle month of the quarter.

*) Exclusiv forțele armate și personalul asimilat (Ministerul Apărării Naționale, Ministerul Afacerilor Interne, Serviciul Român de Informații etc.).
Excluding armed forces and similar staff (Ministry of National Defence, Ministry of Internal Affairs, Romanian Intelligence Service a.s.o.).

72. NUMĂRUL ȘI RATA LOCURILOR DE MUNCĂ VACANTE PE GRUPE MAJORE DE OCUPAȚII
NUMBER AND RATE OF VACANCIES, BY MAJOR OCCUPATIONS GROUPS

Grupe majore de ocupații <i>Major occupation groups</i>	Numărul locurilor de muncă vacante <i>Number of vacancies</i>	Rata locurilor de muncă vacante - % - <i>Rate of vacancies - % -</i>	Rata locurilor de muncă vacante - % - <i>Rate of vacancies - % -</i>	
			Perioade precedente / <i>Previous period</i>	
			Trimestrul I / 1 st quarter 2019	Trimestrul II / 2 nd quarter 2018
Total economie *) <i>Total economy *)</i>	54983	1,11	1,18	1,25
GM1 – Membri ai corpului legislativ, ai executivului, înalți conducători ai administrației publice, conducători și funcționari superiori	2096	0,61	0,70	0,67
<i>MG1 – Managers</i>				
GM2 – Specialiști în diverse domenii de activitate <i>MG2 – Professionals</i>	13488	1,25	1,37	1,55
GM3 – Tehnicienii și alți specialiști din domeniul tehnic <i>MG3 – Technicians and associate professionals</i>	5405	1,13	1,27	1,20
GM4 – Funcționari administrativi <i>MG4 – Clerical support workers</i>	4243	1,35	1,45	1,44
GM5 – Lucrători în domeniul serviciilor <i>MG5 – Service and sales workers</i>	9295	1,17	1,03	1,02
GM6 – Lucrători calificați în agricultură, silvicultură și pescuit <i>MG6 – Skilled agricultural, forestry and fishery workers</i>	193	0,93	0,61	0,41
GM7 – Muncitori calificați și asimilați <i>MG7 – Craft and related trades workers</i>	6723	0,97	1,06	1,13
GM8 – Operatori la instalații și mașini; asamblori de mașini și echipamente <i>MG8 – Plant and machine operators and assemblers</i>	6043	1,07	1,18	1,31
GM9 – Ocupații elementare <i>MG9 – Elementary occupations</i>	7497	1,13	1,25	1,41

Notă: Datele se referă la luna de mijloc a trimestrului.

Note: Data refer to the middle month of the quarter.

*) Exclusiv forțele armate și personalul asimilat (Ministerul Apărării Naționale, Ministerul Afacerilor Interne, Serviciul Român de Informații etc.).
 Excluding armed forces and similar staff (Ministry of National Defence, Ministry of Internal Affairs, Romanian Intelligence Service a.s.o.).

73. NUMĂRUL MEDIU ȘI PENSA MEDIE LUNARĂ A PENSIONARILOR ȘI BENEFICIARILOR DE AJUTOR SOCIAL
AVERAGE NUMBER AND MONTHLY AVERAGE PENSION OF PENSIONERS AND SOCIAL ALLOWANCE RECIPIENTS

	Anii Years	Număr mediu pensionari - mii - Average number of pensioners - thousands -				Pensia medie ¹⁾ / Average pension ¹⁾ - lei lunar - / - monthly lei -				Trim. II 2019 în % față de trim. I 2019 2 nd quarter 2019 in % as against 1 st quarter 2019
		trim.I	trim.II	trim.III	trim.IV	trim.I	trim.II	trim.III	trim.IV	
		1 st Q.	2 nd Q.	3 rd Q.	4 th Q.	1 st Q.	2 nd Q.	3 rd Q.	4 th Q.	
Pensionari –total (I+II+III) ^{*)}	2018	5223	5207	5201	5197	1122	1122	1222	1223	
Pensioners – total (I+II+III) ^{*)}	2019	5180	5159			1227	1235			100,7
I. Pensionari de asigurări sociale - total	2018	5220	5204	5198	5195	1122	1122	1222	1223	
Social insurance pensioners – total	2019	5178	5157			1227	1235			100,7
din care: / of which:										
- pensionari de asigurări sociale de stat	2018	4686	4680	4683	4688	1072	1073	1180	1180	
state social insurance pensioners	2019	4680	4670			1181	1187			100,5
- pensionari de asigurări sociale proveniti din fostul sistem pentru agricultori	2018	351	339	331	323	441	442	486	487	
social insurance pensioners coming from the former system for farmers	2019	313	302			487	488			100,2
- pensionari de asigurări sociale din evidența Secretariatului de Stat pentru Culte	2018	3	3	3	3	608	758	793	852	
social insurance pensioners registered with the State Secretariat for Cults	2019	3	3			824	831			100,8
- pensionari de asigurări sociale din evidența Casei de Asigurări a Avocaților	2018	3	3	3	3	2039	2033	2029	2017	
social insurance pensioners registered with the Lawyers Insurance Office	2019	3	3			2077	2094			100,8
II. Beneficiari de ajutor social – tip pensie ^{**)}	2018	1	1	1	1	269	268	295	296	
Recipients of pension type social allowance ^{**)}	2019	1	1			297	296			99,7
III. Pensionari I.O.V.R.	2018	2	2	2	1	229	228	228	228	
War invalids, orphans and widows pensioners	2019	1	1			227	227			100,0

¹⁾ Inclusiv impozitul și contribuțiile sociale de sănătate aferente veniturilor din pensii (O.U.G. nr.87/2000, OUG nr.107/2010 și Legii nr. 2/2017).
Including the tax related to income from pensions (G.U.O. No 87/2000, G.U.O. No 107/2010 and the Law No 2/2017).

^{*)} Inclusiv pensionarii din Ministerul Apărării Naționale, Ministerul Afacerilor Interne, Serviciul Român de Informații.
Including pensioners of The Ministry of National Defence, The Ministry of Internal Affairs, The Romanian Intelligence Service.

^{**)} Plătit din fondul de asigurări sociale. / Paid from social insurance fund.

74. MIȘCAREA NATURALĂ A POPULAȚIEI VITAL STATISTICS

	2018 ¹⁾					2019 ²⁾							
	aug Aug	sep Sep	oct Oct	nov Nov	dec Dec	ian Jan	feb Feb	mar Mar	apr Apr	mai May	iun June	iul July	aug Aug
Persoane cu reședința obișnuită în România / Persons with usual residence in Romania													
Date absolute / Absolute data													
Născuți-vii Live-births	16345	16704	15308	12899	12583	16730	12356	12542	12719	15867	14367	18182	17797
Decedați Deaths	20357	19283	22833	21896	24411	26796	22080	22869	21324	21462	19844	20735	19737
Spor natural Natural increase	-4012	-2579	-7525	-8997	-11828	-10066	-9724	-10327	-8605	-5595	-5477	-2553	-1940
Decedați sub 1 an Infant deaths	92	112	100	98	95	104	83	104	104	89	105	111	107
Rate (la 1000 locuitori) / Rates (per 1000 inhabitants)													
Natalitate ^{3),4)} Natality ^{3),4)}	9,9	10,4	9,3	8,1	7,6	10,2	8,3	7,6	8,0	9,6	9,0	11,0	10,8
Mortalitate ^{3),4)} Mortality ^{3),4)}	12,3	12,0	13,8	13,7	14,8	16,3	14,8	13,9	13,4	13,0	12,4	12,6	12,0
Spor natural ^{3),4)} Natural increase ^{3),4)}	-2,4	-1,6	-4,5	-5,6	-7,2	-6,1	-6,5	-6,3	-5,4	-3,4	-3,4	-1,6	-1,2
Mortalitate infantilă ^{5),6)} Infant deaths ^{5),6)}	5,6	6,7	6,5	7,6	7,5	6,2	6,7	8,3	8,2	5,6	7,3	6,1	6,0

	2018 ¹⁾					2019 ²⁾							
	aug Aug	sep Sep	oct Oct	nov Nov	dec Dec	ian Jan	feb Feb	mar Mar	apr Apr	mai May	iun June	iul July	aug Aug
Persoane cu domiciliul sau cu reședința obișnuită în România / Persons with permanent or with usual residence in Romania													
Date absolute / Absolute data													
Născuți-vii Live-births	16513	16827	15378	12937	12597	16969	12374	12559	12791	15992	14506	18523	18408
Decedați Deaths	20387	19298	22856	21914	24439	26836	22110	22889	21351	21503	19871	20765	19776
Spor natural Natural increase	-3874	-2471	-7478	-8977	-11842	-9867	-9736	-10330	-8560	-5511	-5365	-2242	-1368
Căsătorii ⁷⁾ Marriages ⁷⁾	23287	19770	12501	7622	5700	5270	5287	6223	5259	12789	14338	16392	22617
Divorțuri ⁷⁾ Divorces ⁷⁾	1575	2281	3229	2860	2466	896	2360	2766	2213	2714	2431	2284	2770
Decedați sub 1 an Infant deaths	92	112	100	98	95	104	83	104	104	89	105	112	107

¹⁾ Date semi-definitive (repartizate după luna producerii evenimentului demografic).

Semi-final data (broken down by the month of occurrence of the demographic event).

²⁾ Date provizorii (repartizate după luna înregistrării evenimentului demografic).

Provisional data (broken down by the month of registration of the demographic event).

³⁾ Pentru lunile anului 2018, ratele (la 1000 locuitori) sunt calculate prin raportarea numărului de evenimente demografice ale persoanelor cu reședința obișnuită în România la populația rezidentă la 1 iulie 2018. Aceste rate sunt provizorii.

For the months of 2018, the rates (per 1000 inhabitants) are computed by dividing the number of vital events of persons having their usual residence in Romania to the usually resident population on July 1st, 2018. These data are provisional.

⁴⁾ Pentru lunile anului 2019, ratele (la 1000 locuitori) sunt provizorii și calculate prin raportarea numărului de evenimente demografice ale persoanelor cu reședința obișnuită în România la populația rezidentă la 1 ianuarie 2019.

For the months of 2019, the rates (per 1000 inhabitants) are provisional and are computed by dividing the number of vital events of persons having their usual residence in Romania to the usually resident population on January 1st, 2019.

⁵⁾ Pentru lunile anului 2018, rata mortalității infantile este calculată prin raportarea numărului persoanelor decedate cu vârsta sub 1 an, care au avut reședința obișnuită în România, la 1000 născuți-vii cu reședința obișnuită în România. Rate semi-definitive.

For the months of 2018, the infant mortality rate is calculated as the ratio of the number of deaths of children under one year of age, with usual residence in Romania, to 1000 live births with usual residence in Romania. Semi-final rates.

⁶⁾ Pentru lunile anului 2019, rata mortalității infantile este calculată prin raportarea numărului persoanelor decedate cu vârsta sub 1 an, care au avut reședința obișnuită în România, la 1000 născuți-vii cu reședința obișnuită în România. Rate provizorii.

For the months of 2019, the infant mortality rate is calculated as the ratio of the number of deaths of children under one year of age, with usual residence in Romania, to 1000 live births with usual residence in Romania. Provisional rates.

⁷⁾ Datele pentru anul 2018 sunt definitive și sunt repartizate după luna producerii evenimentului demografic.

Data for 2018 are final and are distributed by the month of occurrence of the demographic event.

CONTURI NAȚIONALE
NATIONAL ACCOUNTS

75. PRODUSUL INTERN BRUT, PE CATEGORII DE RESURSE – serie brută
GROSS DOMESTIC PRODUCT, BY CATEGORY OF RESOURCES – unadjusted series

- milioane lei prețuri curente -

- lei million current prices -

	Anii Years	trim. I 1 st quarter	trim. II 2 nd quarter	semestrul I 1 st semester	trim. III 3 rd quarter	trim. IV 4 th quarter	total an total year
Produs intern brut <i>Gross domestic product</i>	2017	164157,4	196663,6		237202,0	258703,6	857895,7
	2018	179246,1	216632,1		262746,2	285595,8	944220,2
	2019	200383,8	239807,5	440191,3			
Agricultură, silvicultură și pescuit <i>Agriculture, forestry and fishing</i>	2017	3034,8	4722,9		22566,1	6694,8	37003,6
	2018	3445,9	5257,0		27174,7	5136,7	41014,3
	2019	3733,8	5708,5	9442,3			
Industria extractivă; industria prelucrătoare; producția și furnizarea de energie electrică și termică; gaze, apă caldă și aer condiționat; distribuția apei; salubritate, gestionarea deșeurilor, activități de decontaminare <i>Mining and quarrying; manufacturing; electricity, gas, steam and air conditioning production and supply; water supply; sewerage, waste management and decontamination activities</i>	2017	36188,2	47117,0		56433,6	64061,3	203682,7
	2018	39344,6	51965,3		62582,4	68522,2	222414,5
	2019	42581,5	56230,5	98812,0			
Construcții <i>Construction</i>	2017	4727,8	6098,2		11400,1	25527,5	44182,5
	2018	5421,6	7158,8		12186,5	26395,4	51162,3
	2019	6453,2	8925,1	15378,3			
Comert cu ridicata și cu amănuntul; repararea autovehiculelor și motocicletelor; transport și depozitare; hoteluri și restaurante <i>Wholesale and retail; repair of motor vehicles and motorcycles; transport and storage; hotels and restaurants</i>	2017	32534,8	40285,7		37911,0	46627,9	158020,2
	2018	35757,0	43400,6		40913,5	52302,4	172373,5
	2019	40743,7	48121,6	88865,3			
Informații și comunicații <i>Information and communication</i>	2017	9816,8	11002,8		11184,1	12540,2	46906,2
	2018	10509,3	11901,1		12622,0	14357,5	49389,9
	2019	12061,3	13615,3	25676,6			
Intemedieri financiare și asigurări <i>Financial intermediation and insurance</i>	2017	5308,9	5276,8		5506,8	7625,8	20982,8
	2018	5527,4	6082,9		6087,9	8130,3	25828,5
	2019	6093,2	6626,9	12720,1			
Tranzacții imobiliare <i>Real estate activities</i>	2017	15169,5	16760,4		18119,4	18409,7	68859,4
	2018	15389,0	17065,7		18637,2	19787,6	70879,5
	2019	15921,0	18424,2	34345,2			

75. PRODUSUL INTERN BRUT, PE CATEGORII DE RESURSE – serie brută
GROSS DOMESTIC PRODUCT, BY CATEGORY OF RESOURCES – unadjusted series

- milioane lei prețuri curente - continuare -

- lei million current prices - continued -

	Anii Years	trim. I 1 st quarter	trim. II 2 nd quarter	semestrul I 1 st semester	trim. III 3 rd quarter	trim. IV 4 th quarter	total an total year
Activități profesionale; științifice și tehnice;							
activități de servicii administrative							
și activități de servicii suport	2017	10511,4	14432,0		17055,9	19469,8	64652,9
<i>Professional, scientific and technical</i>	2018	11423,6	15542,9		19196,7	22302,3	68465,5
<i>activities; administrative and support</i>	2019	13114,7	17803,8	30918,5			
<i>services activities</i>							
Administrație publică și apărare; asigurări							
sociale din sistemul public; învățământ;							
sănătate și asistență socială	2017	24166,0	25649,3		27216,6	28007,7	105705,3
<i>Public administration and defence; compulsory</i>	2018	28308,9	30073,4		31938,4	33204,9	123525,6
<i>social security; education;</i>	2019	33082,3	33955,0	67037,3			
<i>human health and social work activities</i>							
Activități de spectacole, culturale și							
recreative; reparații de produse de uz casnic							
și alte servicii	2017	5428,4	6377,2		6932,2	7573,8	26646,7
<i>Arts, entertainment and recreation;</i>	2018	6107,2	7052,7		7290,9	8269,1	28719,9
<i>repair of household goods and other services</i>	2019	7148,9	8393,5	15542,4			
Valoarea adăugată brută – total	2017	146886,6	177722,3		214325,8	236538,5	776642,3
Gross value added – total	2018	161234,5	195500,4		238630,2	258408,4	853773,5
	2019	180933,6	217804,4	398738,0			
Impozite nete pe produs ¹⁾	2017	17270,8	18941,3		22876,2	22165,1	81253,4
Net taxes on product ¹⁾	2018	18011,6	21131,7		24116,0	27187,4	90446,7
	2019	19450,2	22003,1	41453,3			

Notă: 2017 - trimestre: date semidefinite conform SEC 2010; an: date definitive;

2018 - trimestre și an: date provizorii, conform SEC 2010;

2019- trimestre: date provizorii (2) conform SEC 2010.

Note: 2017 - quarters: semifinal data; year: final data according ESA 2010;

2018 - quarters and year: provisional data according to ESA 2010;

2019 - quarters: provisional data (2) according to ESA 2010.

¹⁾ Reprezintă diferența dintre impozitele pe produs datorate la bugetul de stat (TVA, accize, alte impozite) și subvențiile pe produs plătite de la bugetul de stat.

Represents the balance between taxes on product to be paid to the state budget (VAT, excise duties, other taxes) and subsidies on product paid from the state budget.

76. PRODUSUL INTERN BRUT, PE CATEGORII DE UTILIZĂRI – serie brută
GROSS DOMESTIC PRODUCT, BY CATEGORY OF USES – unadjusted series

- milioane lei preturi curente -

- lei million current prices -

	Anii Years	trim. I		trim. II		semestrul I		trim. III		trim. IV		total an total year
		1 st quarter	2 nd quarter	1 st quarter	2 nd quarter	1 st semester	2 nd semester	3 rd quarter	4 th quarter	5 th quarter		
Produs intern brut	2017	164157,4	196663,6					237202,0	258703,6			857895,7
Gross domestic product	2018	179246,1	216632,1					262746,2	285595,8			944220,2
	2019	200383,8	239807,5			440191,3						
Consum final efectiv	2017	133979,5	160138,2					182093,0	198421,3			675141,2
Actual final consumption	2018	149638,2	176589,1					203198,8	216977,9			746404,0
	2019	170431,7	198116,8			368548,5						
Consum final individual efectiv al gospodăriilor populației ¹⁾	2017	118218,6	143666,9					163575,1	177283,8			601693,4
Households actual individual final consumption ¹⁾	2018	128127,5	155352,5					178222,3	190296,5			651998,8
	2019	145760,0	172895,2			318655,2						
Cheltuiala pentru consumul final al gospodăriilor populației	2017	104741,6	127607,8					146636,8	154532,7			533698,7
Final consumption expenditure of households	2018	114597,8	139484,3					160663,9	167708,8			582454,8
	2019	131277,8	153146,0			284423,8						
Cheltuiala pentru consumul final al instituțiilor fără scop lucrativ în serviciul gospodăriilor populației	2017	662,8	889,8					1580,4	3611,9			6675,6
Final consumption expenditure of non-profit institutions serving households	2018	694,9	936,5					1664,2	3836,8			7132,4
	2019	717,8	993,0			1710,8						
Cheltuiala pentru consumul final individual al administrațiilor publice	2017	12814,2	15169,3					15357,9	19139,2			61319,1
Individual final consumption expenditure of general government	2018	12834,8	14931,7					15894,2	18750,9			62411,6
	2019	13764,4	18756,2			32520,6						
Consum final colectiv efectiv al administrațiilor publice ²⁾	2017	15760,9	16471,3					18517,9	21137,5			73447,8
Government's actual collective final consumption ²⁾	2018	21510,7	21236,6					24976,5	26681,4			94405,2
	2019	24671,7	25221,6			49893,3						
Formarea brută de capital	2017	31122,4	41144,6					58846,2	69202,9			200976,0
Gross capital formation	2018	33210,3	46482,7					67197,2	81246,7			228136,9
	2019	37778,7	49585,0			87363,7						
din care: / of which:												
Formarea brută de capital fix	2017	26590,7	43954,6					63190,0	58225,2			192239,2
Gross fixed capital formation	2018	29035,8	44955,0					64885,5	61474,4			200350,7
	2019	31707,0	57050,9			88757,9						
Exportul net de bunuri și servicii	2017	-944,5	-4619,2					-3737,2	-8920,6			-18221,5
Net export of goods and services	2018	-3602,4	-6439,7					-7649,8	-12628,8			-30320,7
	2019	-7826,6	-7894,3			-15720,9						
Export de bunuri și servicii	2017	85031,0	87548,2					90712,4	92478,5			355770,1
Export of goods and services	2018	95624,8	98253,3					98166,1	101146,7			393190,9
	2019	104113,5	106118,5			210232,0						
Import de bunuri și servicii	2017	85975,5	92167,4					94449,6	101399,1			373991,6
Import of goods and services	2018	99227,2	104693,0					105815,9	113775,5			423511,6
	2019	111940,1	114012,8			225952,9						

Notă: 2017 - trimestre: date semidefinite conform SEC 2010; an: date definitive;

2018 - trimestre și an: date provizorii, conform SEC 2010;

2019- trimestre: date provizorii (2) conform SEC 2010.

Note: 2017 - quarters: semifinal data; year: final data according ESA 2010;

2018 - quarters and year: provisional data according to ESA 2010;

2019 - quarters: provisional data (2) according to ESA 2010.

¹⁾ Cuprinde: cheltuielile gospodăriilor populației pentru cumpărarea de bunuri și servicii în scopul satisfacerii nevoilor membrilor lor, cheltuiala pentru consum individual a administrației publice (învățământ, sănătate, securitate socială și acțiuni sociale, cultură, sport, activități recreative, colectarea de deșeuri menajere) și cheltuiala pentru consum individual a instituțiilor fără scop lucrativ în serviciul gospodăriilor (organizații religioase, sindicate, partide politice, uniuni, fundații, asociații culturale și sportive).
 Includes households expenditure for purchasing goods and services to meet their members needs, expenditure for individual consumption of general government (education, health, social security and social activities, culture, sport, recreation, waste collection) and expenditure for individual consumption of non-profit institutions serving households (religious organizations, trade unions, political parties, unions, foundations, cultural and sport associations).

²⁾ Cuprinde cheltuiala pentru consum colectiv a administrației publice (servicii publice generale, apărare națională și securitatea teritoriului, menținerea ordinii și securității publice, activități legislative și de reglementare, cercetare și dezvoltare etc.).
 Includes expenditure for collective consumption of general government (general public services, defence and national security, public order and security, legislative and regulatory activities, research and development activities a.s.o.).

77. PRODUSUL INTERN BRUT, PE CATEGORII DE VENITURI – serie brută
GROSS DOMESTIC PRODUCT, BY CATEGORY OF INCOMES – unadjusted series

- milioane lei prețuri curente -

- lei million current prices -

	Anii Years	trim. I 1 st quarter	trim. II 2 nd quarter	semestrul I 1 st semester	trim. III 3 rd quarter	trim. IV 4 th quarter	total an total year
Produs intern brut <i>Gross domestic product</i>	2017	164157,4	196663,6		237202,0	258703,6	857895,7
	2018	179246,1	216632,1		262746,2	285595,8	944220,2
	2019	200383,8	239807,5	440191,3			
Remunerarea salariaților <i>Compensation of employees</i>	2017	73105,3	77848,7		77969,5	83905,9	318363,8
	2018	89188,8	95857,8		94770,1	96786,1	376602,8
	2019	100111,9	105040,7	205152,6			
Salarii și indemnizații brute <i>Wages and salaries</i>	2017	61031,4	65013,7		64904,8	68911,1	265395,4
	2018	84106,4	90930,1		90256,8	92120,7	357414,0
	2019	95480,4	100521,5	196001,9			
Cotizații sociale în sarcina patronilor <i>Employers social contributions</i>	2017	12073,9	12835,0		13064,7	14994,8	52968,4
	2018	5082,4	4927,7		4513,3	4665,4	19188,8
	2019	4631,5	4519,2	9150,7			
Excedentul brut de exploatare și Venitul mixt <i>Gross operating surplus and mixed income</i>	2017	76253,5	101389,2		136299,4	152261,4	461859,7
	2018	76729,9	99899,9		142463,1	160465,6	479558,5
	2019	85585,4	112793,8	198379,2			
Impozite pe producție și importuri <i>Taxes on production and imports</i>	2017	19978,3	20329,3		24352,2	24195,1	88833,4
	2018	20879,2	22940,8		26501,3	29387,8	99709,1
	2019	22468,1	24584,5	47052,6			
Subvenții pe producție și importuri <i>Subsidies on production and imports</i>	2017	-5179,7	-2903,6		-1419,1	-1658,8	-11161,2
	2018	-7551,8	-2066,4		-988,3	-1043,7	-11650,2
	2019	-7781,6	-2611,5	-10393,1			

Notă: 2017 - trimestre: date semidefinite conform SEC 2010; an: date definitive;
 2018 - trimestre și an: date provizorii, conform SEC 2010;
 2019- trimestre: date provizorii (2) conform SEC 2010.

Note: 2017 - quarters: semifinal data; year: final data according ESA 2010;
 2018 - quarters and year: provisional data according to ESA 2010;
 2019 - quarters: provisional data (2) according to ESA 2010.

78. INDICIIL PRODUSULUI INTERN BRUT, PE CATEGORII DE RESURSE – serie brută
INDICES OF GROSS DOMESTIC PRODUCT, BY CATEGORY OF RESOURCES– unadjusted series

- în procente față de perioada corespunzătoare a anului precedent -

- in % as against the corresponding period of previous year -

	Anii Years	trim. I 1 st quarter	trim. II 2 nd quarter	semestrul I 1 st semester	trim. III 3 rd quarter	trim. IV 4 th quarter	total an total year
Produs intern brut <i>Gross domestic product</i>	2017	105,7	106,1		108,8	106,8	107,1
	2018	104,0	104,1		104,2	104,1	104,1
	2019	105,0	104,4	104,6			
Agricultură, silvicultură și pescuit <i>Agriculture, forestry and fishing</i>	2017	100,5	96,8		128,7	96,8	114,5
	2018	106,7	106,6		112,0	106,8	110,0
	2019	103,0	98,3	100,2			
Industria extractivă; industria prelucrătoare; producția și furnizarea de energie electrică și termică; gaze, apă caldă și aer condiționat; distribuția apei; salubritate, gestionarea deșeurilor, activități de decontaminare <i>Mining and quarrying; manufacturing; electricity, gas, steam and air conditioning production and supply; water supply; sewerage, waste management and decontamination activities</i>	2017	107,1	107,5		107,6	110,3	108,4
	2018	104,4	104,4		104,4	103,4	104,1
	2019	100,9	99,4	100,1			
Construcții <i>Construction</i>	2017	100,9	93,8		98,6	100,4	92,0
	2018	97,9	100,7		91,5	93,5	94,4
	2019	106,6	120,3	114,4			
Comerț cu ridicata și cu amănuntul; repararea autovehiculelor și motocicletelor; transport și depozitare; hoteluri și restaurante <i>Wholesale and retail; repair of motor vehicles and motorcycles; transport and storage; hotels and restaurants</i>	2017	107,6	108,5		110,7	106,9	108,2
	2018	103,7	103,7		102,7	105,0	103,9
	2019	106,9	104,8	105,7			
Informații și comunicații <i>Information and communication</i>	2017	115,9	111,6		109,6	114,1	118,1
	2018	105,4	105,2		108,0	109,6	107,2
	2019	111,0	109,0	109,9			
Intemedieri financiare și asigurări <i>Financial intermediation and insurance</i>	2017	78,4	78,9		80,5	102,5	78,7
	2018	100,9	100,6		102,0	100,1	100,8
	2019	100,1	99,1	99,6			
Tranzacții imobiliare <i>Real estate activities</i>	2017	106,4	106,9		107,8	105,6	107,1
	2018	101,5	101,7		103,2	105,0	102,9
	2019	102,9	106,0	104,6			

78. INDICIIL PRODUSULUI INTERN BRUT, PE CATEGORII DE RESURSE – serie brută
INDICES OF GROSS DOMESTIC PRODUCT, BY CATEGORY OF RESOURCES– unadjusted series

- în procente față de perioada corespunzătoare a anului precedent -

- in % as against the corresponding period of previous year -

- continuare -

- continued -

	Anii Years	trim. I 1 st quarter	trim. II 2 nd quarter	semestrul I 1 st semester	trim. III 3 rd quarter	trim. IV 4 th quarter	total an total year
Activități profesionale; științifice și tehnice; activități de servicii administrative și activități de servicii suport	2017	113,8	118,6		111,1	106,1	116,3
<i>Professional, scientific and technical activities; administrative and support services activities</i>	2018	105,6	103,9		105,3	107,6	105,7
	2019	109,6	106,5	107,8			
Administrație publică și apărare; asigurări sociale din sistemul public; învățământ; sănătate și asistență socială	2017	102,9	104,0		106,4	102,4	104,6
<i>Public administration and defence; compulsory social security; education; human health and social work activities</i>	2018	102,1	100,9		101,4	102,0	101,6
	2019	102,7	102,8	102,7			
Activități de spectacole, culturale și recreative; reparații de produse de uz casnic și alte servicii	2017	112,7	111,7		118,0	111,4	115,2
<i>Arts, entertainment and recreation; repair of household goods and other services</i>	2018	105,2	103,6		100,7	103,1	103,0
	2019	108,0	109,9	109,0			
Valoarea adăugată brută – total	2017	106,0	106,4		109,2	106,4	107,2
<i>Gross value added – total</i>	2018	103,5	103,3		103,8	103,3	103,5
	2019	104,5	104,0	104,2			
Impozite nete pe produs ¹⁾	2017	103,3	103,9		106,1	111,0	106,4
<i>Net taxes on product ¹⁾</i>	2018	108,6	111,7		107,9	112,4	110,2
	2019	109,1	108,0	108,5			

Notă: 2017 - trimestre: date semidefinite conform SEC 2010; an: date definitive;

2018 - trimestre și an: date provizorii, conform SEC 2010;

2019- trimestre: date provizorii (2) conform SEC 2010.

Note: 2017 - quarters: semifinal data; year: final data according ESA 2010;

2018 - quarters and year: provisional data according to ESA 2010;

2019 - quarters: provisional data (2) according to ESA 2010.

¹⁾ Reprezintă diferența dintre impozitele pe produs datorate la bugetul de stat (TVA, accize, alte impozite) și subvențiile pe produs plătite de la bugetul de stat.

Represents the balance between taxes on product to be paid to the state budget (VAT, excise duties, other taxes) and subsidies on product paid from the state budget.

79. INDICII PRODUSULUI INTERN BRUT, PE CATEGORII DE UTILIZĂRI – serie brută
INDICES OF GROSS DOMESTIC PRODUCT, BY CATEGORY OF USES – unadjusted series

- în procente față de perioada corespunzătoare a anului precedent -

- in % as against the corresponding period of previous year -

	Anii Years	trim. I		trim. II		semestrul I		trim. III		trim. IV		total an total year
		1 st quarter	2 nd quarter	1 st quarter	2 nd quarter	1 st semester	2 nd semester	3 rd quarter	4 th quarter	5 th quarter		
Produs intern brut Gross domestic product	2017	105,7	106,1					108,8	106,8			107,1
	2018	104,0	104,1					104,2	104,1			104,1
	2019	105,0	104,4			104,6						
Consum final efectiv Actual final consumption	2017	106,2	105,3					112,5	109,6			108,9
	2018	105,7	103,6					104,5	104,6			104,5
	2019	105,4	106,4			105,9						
Consum final individual efectiv al gospodăriilor populației ¹⁾ Households actual individual final consumption ¹⁾	2017	106,2	106,0					112,2	110,5			109,0
	2018	104,0	103,0					103,1	104,5			103,7
	2019	106,2	106,0			106,1						
Cheltuiala pentru consumul final al gospodăriilor populației Final consumption expenditure of households	2017	107,0	107,2					113,5	111,8			110,1
	2018	105,9	105,0					104,4	105,9			105,3
	2019	107,0	105,1			105,9						
Cheltuiala pentru consumul final al instituțiilor fără scop lucrativ în serviciul gospodăriilor populației Final consumption expenditure of non-profit institutions serving households	2017	101,7	101,6					96,5	110,7			100,5
	2018	102,0	102,0					102,1	103,0			102,6
	2019	100,1	102,0			101,2						
Cheltuiala pentru consumul final individual al administrațiilor publice Individual final consumption expenditure of general government	2017	100,3	96,9					102,7	100,7			100,9
	2018	88,2	85,9					90,3	94,0			89,9
	2019	98,9	115,3			107,7						
Consum final colectiv efectiv al administrațiilor publice ²⁾ Government's actual collective final consumption ²⁾	2017	106,0	97,9					116,2	101,6			107,7
	2018	118,2	109,3					117,7	104,6			112,0
	2019	101,0	109,0			105,0						
Formarea brută de capital fix Gross fixed capital formation	2017	97,9	98,4					105,2	108,7			103,6
	2018	101,5	95,1					96,1	96,8			96,8
	2019	103,9	118,9			113,0						
Exportul de bunuri și servicii Export of goods and services	2017	111,4	109,3					110,2	109,1			107,6
	2018	107,8	107,1					102,7	104,4			105,4
	2019	104,9	103,3			104,1						
Import de bunuri și servicii Import of goods and services	2017	110,5	111,0					111,8	111,8			110,8
	2018	111,5	109,5					106,8	109,0			109,1
	2019	109,3	105,2			107,2						

Notă: 2017 - trimestre: date semidefinite conform SEC 2010; an: date definitive;

2018 - trimestre și an: date provizorii, conform SEC 2010;

2019- trimestre: date provizorii (2) conform SEC 2010.

Note: 2017 - quarters: semifinal data; year: final data according ESA 2010;

2018 - quarters and year: provisional data according to ESA 2010;

2019 - quarters: provisional data (2) according to ESA 2010.

¹⁾ Cuprinde: cheltuielile gospodăriilor populației pentru cumpărarea de bunuri și servicii în scopul satisfacerii nevoilor membrilor lor, cheltuiala pentru consum individual a administrației publice (învățământ, sănătate, securitate socială și acțiuni sociale, cultură, sport, activități recreative, colectarea de deșeuri menajere) și cheltuiala pentru consum individual a instituțiilor fără scop lucrativ în serviciul gospodăriilor (organizații religioase, sindicate, partide politice, uniuni, fundații, asociații culturale și sportive).

Includes households expenditure for purchasing goods and services to meet their members needs, expenditure for individual consumption of general government (education, health, social security and social activities, culture, sport, recreation, waste collection) and expenditure for individual consumption of non-profit institutions serving households (religious organizations, trade unions, political parties, unions, foundations, cultural and sport associations).

²⁾ Cuprinde cheltuiala pentru consum colectiv a administrației publice (servicii publice generale, apărare națională și securitatea teritoriului, menținerea ordinii și securității publice, activități legislative și de reglementare, cercetare și dezvoltare etc.).

Includes expenditure for collective consumption of general government (general public services, defence and national security, public order and security, legislative and regulatory activities, research and development activities etc.).

80. PRODUSUL INTERN BRUT, PE CATEGORII DE RESURSE – serie ajustată sezonier
GROSS DOMESTIC PRODUCT, BY CATEGORY OF RESOURCES – seasonally
adjusted series

- milioane lei preturi curente -

- lei million current prices -

	Anii Years	trim. I	trim. II	trim. III	trim. IV
		1 st quarter	2 nd quarter	3 rd quarter	4 th quarter
Produs intern brut Gross domestic product	2017	205615,2	209489,7	216378,7	221598,7
	2018	224691,8	231135,2	239393,8	244566,7
	2019	251115,5	256017,8		
Agricultură, silvicultură și pescuit Agriculture, forestry and fishing	2017	8880,6	9363,7	9367,1	9065,7
	2018	10037,9	10477,7	11086,4	7319,8
	2019	10932,7	11460,9		
Industria extractivă; industria prelucrătoare; producția și furnizarea de energie electrică și termică; gaze, apă caldă și aer condiționat; distribuția apei; salubritate, gestionarea deșeurilor, activități de decontaminare Mining and quarrying; manufacturing; electricity, gas, steam and air conditioning production and supply; water supply; sewerage, waste management and decontamination activities	2017	48832,8	48948,5	50632,3	54128,2
	2018	53145,1	54131,4	56148,5	57735,0
	2019	57560,5	58744,8		
Construcții Construction	2017	11269,4	10842,7	11970,4	12432,1
	2018	12587,5	12574,7	12738,9	12999,0
	2019	14622,2	15459,7		
Comert cu ridicata și cu amănuntul; repararea autovehiculelor și motocicletelor; transport și depozitare; hoteluri și restaurante Wholesale and retail; repair of motor vehicles and motorcycles; transport and storage; hotels and restaurants	2017	37259,4	38961,8	40227,3	40526,3
	2018	40864,7	42072,4	43488,3	45364,2
	2019	46473,0	46771,9		
Informații și comunicații Information and communication	2017	10937,1	10935,1	11088,0	11530,2
	2018	11669,3	11872,6	12538,1	13159,8
	2019	13365,3	13634,3		
Intemedieri financiare și asigurări Financial intermediation and insurance	2017	5702,0	5473,8	5762,2	6541,9
	2018	6035,1	6334,1	6432,9	6838,3
	2019	6731,2	6918,8		
Tranzacții imobiliare Real estate activities	2017	16692,9	17007,5	17336,5	17241,4
	2018	17027,8	17403,0	17805,7	18437,6
	2019	17849,8	18665,2		
Activități profesionale, științifice și tehnice; activități de servicii administrative și activități de servicii suport Professional, scientific and technical activities; administrative and support services activities	2017	14891,4	15527,4	15511,7	15453,4
	2018	16096,4	16686,1	17383,9	17820,3
	2019	18414,3	19107,3		
Administrație publică și apărare; asigurări sociale din sistemul public; învățământ; sănătate și asistență socială Public administration and defence; compulsory social security; education; human health and social work activities	2017	24463,2	26317,2	26699,3	27551,4
	2018	28677,4	30736,0	31305,1	32791,8
	2019	33510,2	34611,3		
Activități de spectacole, culturale și recreative; reparații de produse de uz casnic și alte servicii Arts, entertainment and recreation; repair of household goods and other services	2017	6180,5	6448,6	6772,4	6899,9
	2018	6951,2	7011,8	7165,3	7592,3
	2019	7964,4	8361,0		
Valoarea adăugată brută - total Gross value added – total	2017	185109,3	189826,3	195367,2	201370,5
	2018	203092,4	209299,8	216093,1	220058,1
	2019	227423,6	233735,2		
Impozite nete pe produs ¹⁾ Net taxes on product ¹⁾	2017	20010,7	19641,5	21165,8	20179,9
	2018	21036,9	22122,0	22193,3	24655,8
	2019	22678,3	23169,9		
Discrepanță statistică Statistical discrepancy	2017	495,2	21,9	-154,3	48,3
	2018	562,5	-286,6	1107,4	-147,2
	2019	1013,6	-887,3		

Notă: 2017 - trimestre: date semidefinite conform SEC 2010;
2018 - trimestre: date provizorii; conform SEC 2010;
2019- trimestre: date provizorii (2) conform SEC 2010.
Date ajustate sezonier și în funcție de numărul de zile lucrătoare.

Note: 2017 - quarters: semifinal data according ESA 2010;
2018 - quarters: provisional data according to ESA 2010;
2019 - quarters: provisional data (2) according to ESA 2010.
Seasonally adjusted data and the number of working days.

¹⁾ Reprezintă diferența dintre impozitele pe produs datorate la bugetul de stat (TVA, accize, alte impozite) și subvențiile pe produs plătite de la bugetul de stat.
Represents the balance between taxes on product to be paid to the state budget (VAT, excise duties, other taxes) and subsidies on product paid from the state budget.

81. PRODUSUL INTERN BRUT, PE CATEGORII DE UTILIZARI – serie ajustată sezonier
GROSS DOMESTIC PRODUCT, BY CATEGORY OF USES – seasonally adjusted series

- milioane lei prețuri curente -

- lei million current prices -

	Anii Years	trim. I 1 st quarter	trim. II 2 nd quarter	trim. III 3 rd quarter	trim. IV 4 th quarter
Produs intern brut Gross domestic product	2017	205615,2	209489,7	216378,7	221598,7
	2018	224691,8	231135,2	239393,8	244566,7
	2019	251115,5	256017,8		
Consum final efectiv Actual final consumption	2017	157519,7	165280,3	172246,4	176486,0
	2018	175861,9	183021,2	191262,1	193393,1
	2019	200151,4	205754,5		
Consum final individual efectiv al gospodăriilor populației ¹⁾ Households actual individual final consumption ¹⁾	2017	141171,5	147900,0	153734,6	157007,5
	2018	153688,6	160483,8	166365,5	168763,2
	2019	174789,3	178928,8		
Cheltuiala pentru consumul final al gospodăriilor populației Final consumption expenditure of households	2017	124521,1	130901,8	136487,5	139016,9
	2018	136567,1	143714,5	148596,8	151100,0
	2019	156486,6	158312,1		
Cheltuiala pentru consumul final al instituțiilor fără scop lucrativ în serviciul gospodăriilor populației Final consumption expenditure of non-profit institutions serving households	2017	1586,3	1645,4	1666,1	1721,9
	2018	1692,8	1718,3	1768,3	1822,5
	2019	1752,6	1823,8		
Cheltuiala pentru consumul final individual al administrațiilor publice Individual final consumption expenditure of general government	2017	15064,1	15352,8	15581,0	16268,7
	2018	15428,7	15051,0	16000,4	15840,7
	2019	16550,1	18792,9		
Consum final colectiv efectiv al administrațiilor publice ²⁾ Government's actual collective final consumption ²⁾	2017	16348,2	17380,3	18511,8	19478,5
	2018	22173,3	22537,4	24896,6	24629,9
	2019	25362,1	26825,7		
Formarea brută de capital Gross capital formation	2017	48936,5	50073,2	48488,8	50671,5
	2018	53027,8	55752,1	57438,1	60848,8
	2019	59728,1	60199,1		
din care: / of which:					
Formarea brută de capital fix Gross fixed capital formation	2017	45189,0	47126,2	48361,9	49571,1
	2018	49643,7	48068,2	49819,1	52102,1
	2019	54508,2	60955,0		
Exportul net de bunuri și servicii Net export of goods and services	2017	-2844,8	-5368,3	-4059,4	-5817,0
	2018	-5994,8	-6866,5	-7967,6	-9451,1
	2019	-9813,3	-8841,8		
Export de bunuri și servicii Export of goods and services	2017	85308,4	87097,3	90965,0	92617,7
	2018	95570,4	97750,6	98654,0	101244,2
	2019	104016,6	105613,8		
Import de bunuri și servicii Import of goods and services	2017	88153,2	92465,6	95024,4	98434,7
	2018	101565,2	104617,1	106621,6	110695,3
	2019	113829,9	114455,6		
Discrepanță statistică Statistical discrepancy	2017	2003,8	-495,5	-297,1	258,2
	2018	1796,9	-771,6	-1338,8	-224,1
	2019	1049,3	-1094,0		

Notă: 2017 - trimestre: date semidefinite conform SEC 2010;
2018 - trimestre: date provizorii; conform SEC 2010;
2019- trimestre: date provizorii (2) conform SEC 2010.
Date ajustate sezonier și în funcție de numărul de zile lucrătoare.
Note: 2017 - quarters: semifinal data according ESA 2010;
2018 - quarters: provisional data according to ESA 2010;
2019 - quarters: provisional data (2) according to ESA 2010.
Seasonally adjusted data and the number of working days.

¹⁾ Cuprinde: cheltuielile gospodăriilor populației pentru cumpărarea de bunuri și servicii în scopul satisfacerii nevoilor membrilor lor, cheltuiala pentru consum individual a administrației publice (învățământ, sănătate, securitate socială și acțiuni sociale, cultură, sport, activități recreative, colectarea de deșuri menajere) și cheltuiala pentru consum individual a instituțiilor fără scop lucrativ în serviciul gospodăriilor (organizații religioase, sindicate, partide politice, uniuni, fundații, asociații culturale și sportive).
Includes households expenditure for purchasing goods and services to meet their members needs, expenditure for individual consumption of general government (education, health, social security and social activities, culture, sport, recreation, waste collection) and expenditure for individual consumption of non-profit institutions serving households (religious organizations, trade unions, political parties, unions, foundations, cultural and sport associations).

²⁾ Cuprinde cheltuiala pentru consum colectiv a administrației publice (servicii publice generale, apărare națională și securitatea teritoriului, menținerea ordinii și securității publice, activități legislative și de reglementare, cercetare și dezvoltare etc.).
Includes expenditure for collective consumption of general government (general public services, defence and national security, public order and security, legislative and regulatory activities, research and development activities etc.).

82. INDICIIL PRODUSULUI INTERN BRUT, PE CATEGORII DE RESURSE – serie ajustată sezonier
INDICES OF GROSS DOMESTIC PRODUCT, BY CATEGORY OF RESOURCES
– seasonally adjusted series

- în procente față de trimestrul precedent -

- in % as against the previous quarter -

	Anii Years	trim. I	trim. II	trim. III	trim. IV
		1 st quarter	2 nd quarter	3 rd quarter	4 th quarter
Produs intern brut <i>Gross domestic product</i>	2017	102,3	101,6	101,8	100,8
	2018	100,3	101,4	101,3	101,0
	2019	101,2	101,0		
Agricultură, silvicultură și pescuit <i>Agriculture, forestry and fishing</i>	2017	110,8	103,1	103,7	87,1
	2018	113,9	104,9	104,3	89,9
	2019	104,7	101,3		
Industria extractivă; industria prelucrătoare; producția și furnizarea de energie electrică și termică; gaze, apă caldă și aer condiționat; distribuția apei; salubritate, gestionarea deșeurilor, activități de decontaminare <i>Mining and quarrying; manufacturing; electricity, gas, steam and air conditioning production and supply; water supply; sewerage, waste management and decontamination activities</i>	2017	103,8	102,0	101,1	102,4
	2018	99,3	101,8	100,9	100,8
	2019	97,9	100,0		
Construcții <i>Construction</i>	2017	96,3	93,8	110,6	100,5
	2018	94,1	96,2	100,4	103,1
	2019	107,2	107,6		
Comert cu ridicata și cu amănuntul; repararea autovehiculelor și motocicletelor; transport și depozitare; hoteluri și restaurante <i>Wholesale and retail; repair of motor vehicles and motorcycles; transport and storage; hotels and restaurants</i>	2017	103,8	102,5	102,4	98,7
	2018	100,0	102,4	101,4	101,3
	2019	101,5	100,5		
Informații și comunicații <i>Information and communication</i>	2017	107,6	102,9	99,5	103,3
	2018	99,8	102,5	102,8	103,8
	2019	101,7	100,5		
Intemedieri financiare și asigurări <i>Financial intermediation and insurance</i>	2017	91,5	100,2	102,3	106,7
	2018	93,6	99,3	102,2	103,9
	2019	95,5	98,4		
Tranzacții imobiliare <i>Real estate activities</i>	2017	103,3	101,5	100,8	99,6
	2018	100,1	101,3	102,0	101,4
	2019	98,6	104,0		
Activități profesionale; științifice și tehnice; activități de servicii administrative și activități de servicii suport <i>Professional, scientific and technical activities; administrative and support services activities</i>	2017	105,7	103,6	98,6	99,0
	2018	102,9	102,7	100,6	101,5
	2019	103,4	100,5		
Administrație publică și apărare; asigurări sociale din sistemul public; învățământ; sănătate și asistență socială <i>Public administration and defence; compulsory social security; education; human health and social work activities</i>	2017	102,9	100,7	100,5	97,8
	2018	102,7	99,8	101,0	99,6
	2019	102,0	100,9		
Activități de spectacole, culturale și recreative; reparații de produse de uz casnic și alte servicii <i>Arts, entertainment and recreation; repair of household goods and other services</i>	2017	107,1	100,8	103,0	99,8
	2018	101,1	100,0	99,7	102,7
	2019	105,5	102,2		
Valoarea adăugată brută - total <i>Gross value added – total</i>	2017	103,8	101,8	101,9	99,7
	2018	100,4	101,8	101,6	100,7
	2019	100,9	101,0		
Impozite nete pe produs ¹⁾ <i>Net taxes on product ¹⁾</i>	2017	102,4	101,5	103,9	105,2
	2018	97,0	104,1	101,9	113,7
	2019	87,5	106,6		

Notă: 2017 - trimestre: date semidefinite conform SEC 2010;
2018 - trimestre: date provizorii; conform SEC 2010;
2019- trimestre: date provizorii (2) conform SEC 2010.
Date ajustate sezonier și în funcție de numărul de zile lucrătoare.

Note: 2017 - quarters: semi-final data according ESA 2010;
2018 - quarters: provisional data according to ESA 2010;
2019 - quarters: provisional data (2) according to ESA 2010.
Seasonally adjusted data and the number of working days.

¹⁾ Reprezintă diferența dintre impozitele pe produs datorate la bugetul de stat (TVA, accize, alte impozite) și subvențiile pe produs plătite de la bugetul de stat.
Represents the balance between taxes on product to be paid to the state budget (VAT, excise duties, other taxes) and subsidies on product paid from the state budget.

83. INDICII PRODUSULUI INTERN BRUT, PE CATEGORII DE UTILIZĂRI – serie ajustată sezonier
INDICES OF GROSS DOMESTIC PRODUCT, BY CATEGORY OF USES – seasonally adjusted series

- în procente față de trimestrul precedent -

- in % as against the previous quarter -

	Anii Years	trim. I	trim. II	trim. III	trim. IV
		1 st quarter	2 nd quarter	3 rd quarter	4 th quarter
Produs intern brut	2017	102,3	101,6	101,8	100,8
Gross domestic product	2018	100,3	101,4	101,3	101,0
	2019	101,2	101,0		
Consum final efectiv	2017	104,3	102,7	103,5	100,0
Actual final consumption	2018	99,5	101,6	103,1	101,1
	2019	100,6	100,6		
Consum final individual efectiv al gospodăriilor populației ¹⁾	2017	104,8	102,9	103,2	100,0
Households actual individual final consumption ¹⁾	2018	99,4	101,9	102,4	101,5
	2019	100,9	100,5		
Cheltuiala pentru consumul final al gospodăriilor populației	2017	105,1	103,0	103,3	99,9
Final consumption expenditure of households	2018	99,7	102,2	102,3	101,6
	2019	100,9	100,3		
Cheltuiala pentru consumul final al instituțiilor fără scop lucrativ în serviciul gospodăriilor populației	2017	102,0	103,0	98,0	106,3
Final consumption expenditure of non-profit institutions serving households	2018	97,4	101,0	98,4	105,6
	2019	96,3	102,4		
Cheltuiala pentru consumul final individual al administrațiilor publice	2017	99,5	98,9	101,3	100,0
Individual final consumption expenditure of general government	2018	92,7	94,1	104,4	98,7
	2019	103,4	105,3		
Consum final colectiv efectiv al administrațiilor publice ²⁾	2017	94,8	99,3	109,0	99,8
Government's actual collective final consumption ²⁾	2018	101,0	97,3	117,5	93,9
	2019	94,0	103,0		
Formarea brută de capital fix	2017	101,7	102,9	101,8	101,9
Gross fixed capital formation	2018	96,1	95,3	102,9	101,9
	2019	105,0	107,3		
Export de bunuri și servicii	2017	102,3	102,0	102,9	101,9
Export of goods and services	2018	101,8	99,5	99,8	101,6
	2019	103,1	98,4		
Import de bunuri și servicii	2017	103,3	104,6	102,0	101,3
Import of goods and services	2018	102,6	103,5	99,6	103,0
	2019	102,8	100,0		

Notă: 2017 - trimestre: date semidefinite conform SEC 2010;

2018 - trimestre: date provizorii; conform SEC 2010;

2019- trimestre: date provizorii (2) conform SEC 2010.

Date ajustate sezonier și în funcție de numărul de zile lucrătoare.

Note: 2017 - quarters: semifinal data according ESA 2010;

2018 - quarters: provisional data according to ESA 2010;

2019 - quarters: provisional data (2) according to ESA 2010.

Seasonally adjusted data and the number of working days.

¹⁾ Cuprinde: cheltuielile gospodăriilor populației pentru cumpărarea de bunuri și servicii în scopul satisfacerii nevoilor membrilor lor, cheltuiala pentru consum individual a administrației publice (învățământ, sănătate, securitate socială și acțiuni sociale, cultură, sport, activități recreative, colectarea de deșeuri menajere) și cheltuiala pentru consum individual a instituțiilor fără scop lucrativ în serviciul gospodăriilor (organizații religioase, sindicate, partide politice, uniuni, fundații, asociații culturale și sportive).

Includes households expenditure for purchasing goods and services to meet their members needs, expenditure for individual consumption of general government (education, health, social security and social activities, culture, sport, recreation, waste collection) and expenditure for individual consumption of non-profit institutions serving households (religious organizations, trade unions, political parties, unions, foundations, cultural and sport associations).

²⁾ Cuprinde cheltuiala pentru consum colectiv a administrației publice (servicii publice generale, apărare națională și securitatea teritoriului, menținerea ordinii și securității publice, activități legislative și de reglementare, cercetare și dezvoltare etc.).

Includes expenditure for collective consumption of general government (general public services, defence and national security, public order and security, legislative and regulatory activities, research and development activities etc.).

84. AGREGATELE MACROECONOMICE ALE SECTOARELOR INSTITUȚIONALE, PE TRIMESTRE
MACROECONOMIC AGGREGATES OF INSTITUTIONAL SECTORS, BY QUARTER

- milioane lei prețuri curente -

- lei million current prices -

	trim. I	trim. II	trim. III	trim. IV	An
	1 st quarter	2 nd quarter	3 rd quarter	4 th quarter	Year
	2017				
Valoarea adăugată brută	146886,6	177722,3	214325,8	236538,5	776642,3
<i>Gross value added</i>					
Societăți nefinanciare	90611,2	104753,7	121396,7	146205,6	466091,9
<i>Non-financial corporations</i>					
Gospodăriile populației și instituții fără scop lucrativ în serviciul gospodăriilor populației	27169,4	42207,2	62438,2	55665,1	188106,7
<i>Households and non-profit institutions serving households</i>					
Societăți financiare	5315,2	5284,6	5504,8	7268,2	20790,4
<i>Financial corporations</i>					
Administrații publice	23790,8	25476,8	24986,1	27399,6	101653,3
<i>General government</i>					
Excedentul brut de exploatare	76253,5	101389,2	136299,4	152261,4	461859,7
<i>Gross operating surplus</i>					
Societăți nefinanciare	42816,8	52989,0	67334,7	88678,2	249653,0
<i>Non-financial corporations</i>					
Gospodăriile populației și instituții fără scop lucrativ în serviciul gospodăriilor populației	26048,2	41066,3	61321,4	54359,7	183422,4
<i>Households and non-profit institutions serving households</i>					
Societăți financiare	3158,8	3088,8	3420,7	4970,1	11833,5
<i>Financial corporations</i>					
Administrații publice	4229,7	4245,1	4222,6	4253,4	16950,8
<i>General government</i>					
Venitul disponibil brut	161957,6	189111,2	233309,9	261720,4	847268,1
<i>Gross disposable income</i>					
Societăți nefinanciare	34952,0	35837,6	57058,8	83776,1	207626,2
<i>Non-financial corporations</i>					
Gospodăriile populației și instituții fără scop lucrativ în serviciul gospodăriilor populației	96312,7	118657,4	137191,1	134473,5	494916,4
<i>Households and non-profit institutions serving households</i>					
Societăți financiare	2984,9	4415,5	4066,8	7338,1	15461,7
<i>Financial corporations</i>					
Administrații publice	27708,0	30200,7	34993,2	36132,7	129263,8
<i>General government</i>					

84. AGREGATELE MACROECONOMICE ALE SECTOARELOR INSTITUȚIONALE, PE TRIMESTRE
MACROECONOMIC AGGREGATES OF INSTITUTIONAL SECTORS, BY QUARTER

- milioane lei prețuri curente – continuare -

- lei million current prices – continued -

	trim. I 1 st quarter	trim. II 2 nd quarter	trim. III 3 rd quarter	trim. IV 4 th quarter	An Year
	2017				
Cheltuiala pentru consumul final <i>Final consumption expenditure</i>	133979,5	160138,2	182093,0	198421,3	675141,2
Gospodăriile populației și instituții fără scop lucrativ în serviciul gospodăriilor populației <i>Households and non-profit institutions serving households</i>	105404,4	128497,6	148217,2	158144,6	540374,3
Administrații publice <i>General government</i>	28575,1	31640,6	33875,8	40276,7	134766,9
Economia brută <i>Gross savings</i>	27980,7	28975,6	51219,6	63301,9	172137,6
Societăți nefinanciare <i>Non-financial corporations</i>	34952,0	35837,6	57058,8	83776,1	207626,2
Gospodăriile populației și instituții fără scop lucrativ în serviciul gospodăriilor populației <i>Households and non-profit institutions serving households</i>	-6760,7	-7755,2	-8849,8	-21698,5	-36893,0
Societăți financiare <i>Financial corporations</i>	656,5	2333,1	1893,2	5368,3	6907,5
Administrații publice <i>General government</i>	-867,1	-1439,9	1117,4	-4144,0	-5503,1
Formarea brută de capital fix <i>Gross fixed capital formation</i>	26590,7	43954,6	63190,0	58225,2	192239,2
Societăți nefinanciare <i>Non-financial corporations</i>	18009,3	26799,6	37886,0	34830,1	98589,6
Gospodăriile populației și instituții fără scop lucrativ în serviciul gospodăriilor populației <i>Households and non-profit institutions serving households</i>	6743,4	12410,3	19886,6	11601,4	69539,3
Societăți financiare <i>Financial corporations</i>	120,3	455,9	839,3	438,0	2170,0
Administrații publice <i>General government</i>	1717,7	4288,8	4578,1	11355,7	21940,3
Capacitatea (+) sau necesarul (-) de finanțare <i>Net lending (+) or net borrowing (-)</i>	-2177,3	-10528,2	-4340,2	1403,1	-15642,6
Societăți nefinanciare <i>Non-financial corporations</i>	14804,7	11036,4	22330,4	42080,6	90252,1
Gospodăriile populației și instituții fără scop lucrativ în serviciul gospodăriilor populației <i>Households and non-profit institutions serving households</i>	-13376,5	-17013,9	-26094,0	-34607,8	-91092,2
Societăți financiare <i>Financial corporations</i>	511,3	1849,4	1026,2	4900,2	8287,1
Administrații publice <i>General government</i>	-4116,8	-6400,1	-1602,8	-10969,9	-23089,6

**84. AGREGATELE MACROECONOMICE ALE SECTOARELOR INSTITUȚIONALE, PE TRIMESTRE
MACROECONOMIC AGGREGATES OF INSTITUTIONAL SECTORS, BY QUARTER**

- milioane lei preturi curente – continuare -

- lei million current prices – continued -

	trim. I 1 st quarter	trim. II 2 nd quarter	trim. III 3 rd quarter	trim. IV 4 th quarter	An Year
	2018				
Valoarea adăugată brută	161234,5	195500,4	238630,2	258408,4	853773,5
<i>Gross value added</i>					
Societăți nefinanciare	98826,0	114751,9	134818,4	158281,7	506678,0
<i>Non-financial corporations</i>					
Gospodăriile populației și instituții fără scop lucrativ în serviciul gospodăriilor populației	28423,0	43987,7	67835,2	59853,7	200099,6
<i>Households and non-profit institutions serving households</i>					
Societăți financiare	5529,4	6094,5	6092,6	7833,7	25550,2
<i>Financial corporations</i>					
Administrații publice	28456,1	30666,3	29884,0	32439,3	121445,7
<i>General government</i>					
Excedentul brut de exploatare	76729,9	99899,9	142463,1	160465,6	479558,5
<i>Gross operating surplus</i>					
Societăți nefinanciare	41677,1	49127,4	68348,1	92226,2	251378,8
<i>Non-financial corporations</i>					
Gospodăriile populației și instituții fără scop lucrativ în serviciul gospodăriilor populației	27802,8	43104,5	66519,1	58429,8	195856,2
<i>Households and non-profit institutions serving households</i>					
Societăți financiare	2991,7	3272,7	3469,1	5544,6	15278,1
<i>Financial corporations</i>					
Administrații publice	4258,3	4395,3	4126,8	4265,0	17045,4
<i>General government</i>					
Venitul disponibil brut	178133,2	210756,9	255815,7	288271,7	932977,5
<i>Gross disposable income</i>					
Societăți nefinanciare	29488,0	28202,3	48785,4	81508,7	187984,4
<i>Non-financial corporations</i>					
Gospodăriile populației și instituții fără scop lucrativ în serviciul gospodăriilor populației	116408,3	140024,3	159457,3	152103,9	567993,8
<i>Households and non-profit institutions serving households</i>					
Societăți financiare	2554,8	5493,3	3906,7	7882,6	19837,4
<i>Financial corporations</i>					
Administrații publice	29682,1	37037,0	43666,3	46776,5	157161,9
<i>General government</i>					

84. AGREGATELE MACROECONOMICE ALE SECTOARELOR INSTITUȚIONALE, PE TRIMESTRE
MACROECONOMIC AGGREGATES OF INSTITUTIONAL SECTORS, BY QUARTER

- milioane lei prețuri curente – continuare -

- lei million current prices – continued -

	trim. I 1 st quarter	trim. II 2 nd quarter	trim. III 3 rd quarter	trim. IV 4 th quarter	An Year
	2018				
Cheltuiala pentru consumul final <i>Final consumption expenditure</i>	149638,2	176589,1	203198,8	216977,9	746404,0
Gospodăriile populației și instituții fără scop lucrativ în serviciul gospodăriilor populației <i>Households and non-profit institutions serving households</i>	115292,7	140420,8	162328,1	171545,6	589587,2
Administrații publice <i>General government</i>	34345,5	36168,3	40870,7	45432,3	156816,8
Economia brută <i>Gross savings</i>	28507,2	34173,7	52640,3	71298,1	186619,3
Societăți nefinanciare <i>Non-financial corporations</i>	29488,0	28202,3	48785,4	81508,7	187984,4
Gospodăriile populației și instituții fără scop lucrativ în serviciul gospodăriilor populației <i>Households and non-profit institutions serving households</i>	3974,4	845,5	94,5	-18442,3	-13527,9
Societăți financiare <i>Financial corporations</i>	-291,8	4257,2	964,8	6887,5	11817,7
Administrații publice <i>General government</i>	-4663,4	868,7	2795,6	1344,2	345,1
Formarea brută de capital fix <i>Gross fixed capital formation</i>	29035,8	44955,0	64885,5	61474,4	200350,7
Societăți nefinanciare <i>Non-financial corporations</i>	19297,8	32463,4	40488,6	34898,6	127148,4
Gospodăriile populației și instituții fără scop lucrativ în serviciul gospodăriilor populației <i>Households and non-profit institutions serving households</i>	7000,4	8391,8	18497,8	13674,2	47564,2
Societăți financiare <i>Financial corporations</i>	120,3	170,3	223,6	214,2	728,4
Administrații publice <i>General government</i>	2617,3	3929,5	5675,5	12687,4	24909,7
Capacitatea (+) sau necesarul (-) de finanțare <i>Net lending (+) or net borrowing (-)</i>	-3472,4	-10184,1	-12130,7	-4370,3	-30157,5
Societăți nefinanciare <i>Non-financial corporations</i>	8859,9	-4484,8	8200,6	40293,8	52869,5
Gospodăriile populației și instituții fără scop lucrativ în serviciul gospodăriilor populației <i>Households and non-profit institutions serving households</i>	-3889,8	-6126,6	-17404,2	-38389,2	-65809,8
Societăți financiare <i>Financial corporations</i>	-487,5	4015,2	664,8	6608,2	10800,7
Administrații publice <i>General government</i>	-7955,0	-3587,9	-3591,9	-12883,1	-28017,9

**84. AGREGATELE MACROECONOMICE ALE SECTOARELOR INSTITUȚIONALE, PE TRIMESTRE
MACROECONOMIC AGGREGATES OF INSTITUTIONAL SECTORS, BY QUARTER**

- milioane lei preturi curente – continuare -

- lei million current prices – continued -

	trim. I 1 st quarter	trim. II 2 nd quarter	trim. III 3 rd quarter	trim. IV 4 th quarter	An Year
	2019				
Valoarea adăugată brută	180933,6	217804,4			
<i>Gross value added</i>					
Societăți nefinanciare	110791,0	145380,1			
<i>Non-financial corporations</i>					
Gospodăriile populației și instituții fără scop lucrativ în serviciul gospodăriilor populației	31303,9	30207,2			
<i>Households and non-profit institutions serving households</i>					
Societăți financiare	6095,8	7244,8			
<i>Financial corporations</i>					
Administrații publice	32742,9	34972,3			
<i>General government</i>					
Excedentul brut de exploatare	85585,4	112793,8			
<i>Gross operating surplus</i>					
Societăți nefinanciare	47634,6	75060,3			
<i>Non-financial corporations</i>					
Gospodăriile populației și instituții fără scop lucrativ în serviciul gospodăriilor populației	30645,9	29448,1			
<i>Households and non-profit institutions serving households</i>					
Societăți financiare	3385,4	4321,1			
<i>Financial corporations</i>					
Administrații publice	3919,5	3964,3			
<i>General government</i>					
Venitul disponibil brut	203238,9	229919,0			
<i>Gross disposable income</i>					
Societăți nefinanciare	38499,2	50240,6			
<i>Non-financial corporations</i>					
Gospodăriile populației și instituții fără scop lucrativ în serviciul gospodăriilor populației	130759,1	131036,2			
<i>Households and non-profit institutions serving households</i>					
Societăți financiare	2791,8	7876,9			
<i>Financial corporations</i>					
Administrații publice	31188,8	40765,3			
<i>General government</i>					

84. AGREGATELE MACROECONOMICE ALE SECTOARELOR INSTITUȚIONALE, PE TRIMESTRE
MACROECONOMIC AGGREGATES OF INSTITUTIONAL SECTORS, BY QUARTER

- milioane lei prețuri curente – continuare -

- lei million current prices – continued -

	trim. I 1 st quarter	trim. II 2 nd quarter	trim. III 3 rd quarter	trim. IV 4 th quarter	An Year
	2019				
Cheltuiala pentru consumul final <i>Final consumption expenditure</i>	170431,7	198116,8			
Gospodăriile populației și instituții fără scop lucrativ în serviciul gospodăriilor populației <i>Households and non-profit institutions serving households</i>	131995,6	154139,0			
Administrații publice <i>General government</i>	38436,1	43977,8			
Economia brută <i>Gross savings</i>	32812,4	31819,9			
Societăți nefinanciare <i>Non-financial corporations</i>	38499,2	50240,6			
Gospodăriile populației și instituții fără scop lucrativ în serviciul gospodăriilor populației <i>Households and non-profit institutions serving households</i>	953,9	-18958,7			
Societăți financiare <i>Financial corporations</i>	606,6	3750,5			
Administrații publice <i>General government</i>	-7247,3	-3212,5			
Formarea brută de capital fix <i>Gross fixed capital formation</i>	31707,0	57050,9			
Societăți nefinanciare <i>Non-financial corporations</i>	21350,1	40748,1			
Gospodăriile populației și instituții fără scop lucrativ în serviciul gospodăriilor populației <i>Households and non-profit institutions serving households</i>	8013,7	9015,8			
Societăți financiare <i>Financial corporations</i>	221,5	417,5			
Administrații publice <i>General government</i>	2121,7	6869,5			
Capacitatea (+) sau necesarul (-) de finanțare <i>Net lending (+) or net borrowing (-)</i>	-1636,6	-14077,5			
Societăți nefinanciare <i>Non-financial corporations</i>	17016,9	14005,8			
Gospodăriile populației și instituții fără scop lucrativ în serviciul gospodăriilor populației <i>Households and non-profit institutions serving households</i>	-7962,7	-23187,7			
Societăți financiare <i>Financial corporations</i>	241,9	3292,8			
Administrații publice <i>General government</i>	-10932,7	-8188,4			

Notă: 2017 - trimestre: date semidefinite; an: date definitive conform SEC 2010;

2018 - an și trimestre: date provizorii conform SEC 2010;

2019- trimestre: date provizorii (2) conform SEC 2010.

Note: 2017 - quarters: semi-final data; year: final data according to ESA 2010;

2018 - year and quarters: provisional data according to ESA 2010;

2019 - quarters: provisional data (2) according to ESA 2010.

85. POPULAȚIA OCUPATĂ¹⁾, PE ACTIVITĂȚI ALE ECONOMIEI NAȚIONALE ȘI DUPĂ STATUTUL PROFESIONAL

EMPLOYMENT¹⁾, BY ACTIVITY OF NATIONAL ECONOMY AND BY STATUS OF EMPLOYMENT

- mii persoane -

- thou persons -

Activitatea (diviziuni CAEN Rev. 2) Activity (CANE Rev. 2 divisions)	Anul Year	Trim. I / 1 st quarter			Trim. II / 2 nd quarter			Trim. III / 3 rd quarter		
		Total ²⁾	din care: / of which		Total ²⁾	din care: / of which		Total ²⁾	din care: / of which	
		Total ²⁾	Salariați Employees	Lucrători pe cont propriu Self employed	Total ²⁾	Salariați Employees	Lucrători pe cont propriu Self employed	Total ²⁾	Salariați Employees	Lucrători pe cont propriu Self employed
Total / Total	2019	8460,8	6565,5	1895,3	8795,3	6707,5	2087,8			
Agricultură, silvicultură și pescuit Agriculture, forestry and fishing	2019	1783,4	251,9	1531,5	2022,0	285,0	1737,0			
Industria extractivă; industria prelucrătoare; producția și furnizarea de energie electrică și termică; gaze, apă caldă și aer condiționat; distribuția apei; salubritate, gestionarea deșeurilor, activități de decontaminare Mining and quarrying; manufacturing; electricity, gas, steam and air conditioning production and supply; water supply; sewerage, waste management and decontamination activities	2019	1892,2	1863,1	29,1	1896,9	1866,1	30,8			
Construcții / Construction	2019	680,1	514,5	165,6	694,9	538,2	156,7			
Comert cu ridicata și cu amănuntul; repararea autovehiculelor și motocicletelor; transport și depozitare; hoteluri și restaurante Wholesale and retail; repair of motor vehicles and motorcycles; transport and storage; hotels and restaurants	2019	1908,8	1836,0	72,8	1974,5	1894,7	79,8			
Informații și comunicații Information and communication	2019	179,8	170,7	9,1	185,5	179,5	6,0			
Intemedieri financiare și asigurări Financial intermediation and insurance	2019	113,5	111,6	1,9	119,2	119,2	-			
Tranzacții imobiliare Real estate activities	2019	35,3	34,5	0,8	27,5	27,5	-			
Activități profesionale; științifice și tehnice; activități de servicii administrative și activități de servicii suport Professional, scientific and technical activities; administrative and support services activities	2019	422,1	399,6	22,5	394,3	375,7	18,6			
Administrație publică și apărare; asigurări sociale din sistemul public; învățământ; sănătate și asistență socială Public administration and defence; compulsory social security; education; human health and social work activities	2019	1195,3	1187,8	7,5	1213,5	1205,0	8,5			
Activități de spectacole, culturale și recreative; reparații de produse de uz casnic și alte servicii Arts, entertainment and recreation; repair of household goods and other services	2019	250,3	195,8	54,5	267,0	216,6	50,4			

**85. POPULAȚIA OCUPATĂ ¹⁾, PE ACTIVITĂȚI ALE ECONOMIEI NAȚIONALE ȘI
DUPĂ STATUTUL PROFESIONAL
EMPLOYMENT ¹⁾, BY ACTIVITY OF NATIONAL ECONOMY AND BY STATUS OF EMPLOYMENT**

- mii persoane - continuare -

- thou persons - continued -

Activitatea (diviziuni CAEN Rev. 2) Activity (CANE Rev. 2 divisions)	Anul Year	Trim. IV / 4 th quarter			An / Year		
		Total ²⁾	din care: / of which		Total ²⁾	din care: / of which	
		Total ²⁾	Salariați Employees	Lucrători pe cont propriu Self employed	Total ²⁾	Salariați Employees	Lucrători pe cont propriu Self employed
Total / Total	2019						
Agricultură, silvicultură și pescuit Agriculture, forestry and fishing	2019						
Industria extractivă; industria prelucrătoare; producția și furnizarea de energie electrică și termică; gaze, apă caldă și aer condiționat; distribuția apei; salubritate, gestionarea deșeurilor, activități de decontaminare Mining and quarrying; manufacturing; electricity, gas, steam and air conditioning production and supply; water supply; sewerage, waste management and decontamination activities	2019						
Construcții / Construction	2019						
Comert cu ridicata și cu amănuntul; repararea autovehiculelor și motocicletelor; transport și depozitare; hoteluri și restaurante Wholesale and retail; repair of motor vehicles and motorcycles; transport and storage; hotels and restaurants	2019						
Informații și comunicații Information and communication	2019						
Intemedieri financiare și asigurări Financial intermediation and insurance	2019						
Tranzacții imobiliare Real estate transactions	2019						
Activități profesionale; științifice și tehnice; activități de servicii administrative și activități de servicii suport Professional, scientific and technical activities; administrative and support services activities	2019						
Administrație publică și apărare; asigurări sociale din sistemul public; învățământ; sănătate și asistență socială Public administration and defence; compulsory social security; education; human health and social work activities	2019						
Activități de spectacole, culturale și recreative; reparații de produse de uz casnic și alte servicii Arts, entertainment and recreation; repair of household goods and other services	2019						

Notă: Date provizorii.

Note: Provisional data.

¹⁾ Calculată conform metodologiei Sistemului European de Conturi (SEC) - 2010.
Calculated according to the methodology of the European System of Accounts (ESA) - 2010.

²⁾ Reprezintă numărul de locuri de muncă. / Represents the number of jobs.

86. ORE LUCRATE DE POPULAȚIA OCUPATĂ¹⁾, PE ACTIVITĂȚI ALE ECONOMIEI NAȚIONALE ȘI DUPĂ STATUTUL PROFESIONAL
WORKED HOURS BY EMPLOYMENT¹⁾, BY ACTIVITY OF NATIONAL ECONOMY AND BY STATUS OF EMPLOYMENT

- mii ore -

- thou hours -

Activitatea (diviziuni CAEN Rev. 2) Activity (CANE Rev. 2 divisions)	Anul Year	Trim. I / 1 st quarter			Trim. II / 2 nd quarter			Trim. III / 3 rd quarter		
		Total Total	din care: / of which		Total Total	din care: / of which		Total Total	din care: / of which	
			Salariați Employees	Lucrători cont propriu Self employed		Salariați Employees	Lucrători pe cont propriu Self employed		Salariați Employees	Lucrători pe cont propriu Self employed
Total / Total	2019	3785892,1	3094052,0	691840,1	4032682,0	3160220,0	872462,0			
Agricultură, silvicultură și pescuit Agriculture, forestry and fishing	2019	615075,5	78706,4	536369,1	799500,8	88251,2	711249,6			
Industria extractivă; industria prelucrătoare; producția și furnizarea de energie electrică și termică; gaze, apă caldă și aer condiționat; distribuția apei; salubritate, gestionarea deșeurilor, activități de decontaminare Mining and quarrying; manufacturing; electricity, gas, steam and air conditioning production and supply; water supply; sewerage, waste management and decontamination activities	2019	898409,2	886832,7	11576,5	904082,9	890093,7	13989,2			
Construcții / Construction	2019	316400,6	246393,3	70007,3	335668,5	261944,6	73723,9			
Comert cu ridicata și cu amănuntul; repararea autovehiculelor și motocicletelor; transport și depozitare; hoteluri și restaurante Wholesale and retail; repair of motor vehicles and motorcycles; transport and storage; hotels and restaurants	2019	917348,3	884653,9	32694,4	950333,5	913373,7	36959,8			
Informații și comunicații Information and communication	2019	85048,3	81321,6	3726,7	87993,8	85333,2	2660,6			
Intermedieri financiare și asigurări Financial intermediation and insurance	2019	53903,7	53568,0	335,7	55993,2	55993,2	-			
Tranzacții imobiliare Real estate activities	2019	17883,0	17362,8	520,2	13448,7	13448,7	-			
Activități profesionale; științifice și tehnice; activități de servicii administrative și activități de servicii suport Professional, scientific and technical activities; administrative and support services activities	2019	204495,4	194585,0	9910,4	189934,4	182119,2	7815,2			
Administrație publică și apărare; asigurări sociale din sistemul public; învățământ; sănătate și asistență socială Public administration and defence; social security; education; human health and social work activities	2019	563032,6	559853,2	3179,4	572613,1	568800,9	3812,2			
Activități de spectacole, culturale și recreative; reparații de produse de uz casnic și alte servicii Arts, entertainment and recreation; repair of household goods and other services	2019	114295,5	90775,1	23520,4	123113,1	100861,6	22251,5			

86. ORE LUCRATE DE POPULAȚIA OCUPATĂ¹⁾, PE ACTIVITĂȚI ALE ECONOMIEI NAȚIONALE ȘI DUPĂ STATUTUL PROFESIONAL
WORKED HOURS BY EMPLOYMENT¹⁾, BY ACTIVITY OF NATIONAL ECONOMY AND BY STATUS OF EMPLOYMENT

- mii ore - continuare -

- thou hours - continued -

Activitatea (diviziuni CAEN Rev. 2) Activity (CANE Rev. 2 divisions)	Anul Year	Trim. IV / 4 th quarter			An / Year		
		Total Total	din care: / of which		Total Total	din care: / of which	
			Salariați Employees	Lucrători pe cont propriu Self employed		Salariați Employees	Lucrători pe cont propriu Self employed
Total / Total	2019						
Agricultură, silvicultură și pescuit Agriculture, forestry and fishing	2019						
Industria extractivă; industria prelucrătoare; producția și furnizarea de energie electrică și termică; gaze, apă caldă și aer condiționat; distribuția apei; salubritate, gestionarea deșeurilor, activități de decontaminare Mining and quarrying; manufacturing; electricity, gas, steam and air conditioning production and supply; water supply; sewerage, waste management and decontamination activities	2019						
Construcții / Construction	2019						
Comert cu ridicata și cu amănuntul; repararea autovehiculelor și motocicletelor; transport și depozitare; hoteluri și restaurante Wholesale and retail; repair of motor vehicles and motorcycles; transport and storage; hotels and restaurants	2019						
Informații și comunicații Information and communication	2019						
Intermedieri financiare și asigurări Financial intermediation and insurance	2019						
Tranzacții imobiliare Real estate transactions	2019						
Activități profesionale; științifice și tehnice; activități de servicii administrative și activități de servicii suport Professional, scientific and technical activities; administrative and support services activities	2019						
Administrație publică și apărare; asigurări sociale din sistemul public; învățământ; sănătate și asistență socială Public administration and defence; compulsory social security; education; human health and social work activities	2019						
Activități de spectacole, culturale și recreative; reparații de produse de uz casnic și alte servicii Arts, entertainment and recreation; repair of household goods and other services	2019						

Notă: Date provizorii.

Note: Provisional data.

¹⁾ Calculată conform metodologiei Sistemului European de Conturi (SEC) - 2010.
Calculated according to the methodology of the European System of Accounts (ESA) - 2010.

²⁾ Reprezintă numărul de locuri de muncă. / Represents the number of jobs.

ECONOMIE ȘI FINANȚE
ECONOMY AND FINANCES

87. ÎNMATRICULĂRI DE SOCIETĂȚI COMERCIALE CU PARTICIPARE STRĂINĂ LA CAPITALUL SOCIAL SUBSCRIS, ÎN PERIOADA 1991 – 31 AUGUST 2019
REGISTRATIONS OF COMMERCIAL COMPANIES WITH FOREIGN PARTICIPATION IN SUBSCRIBED SOCIAL CAPITAL, DURING 1991 – AUGUST 31, 2019

	Înmatriculări de societăți comerciale Registrations of commercial companies		Valoarea capitalului social total subscris exprimat în: Value of total subscribed social capital expressed in:					
			monedă națională national currency		valută foreign currency			
	număr number	structură structure - % -	mii lei lei thou	structură structure - % -	mii dolari SUA USD thou	structură structure - % -	mii euro euro thousand	structură structure - % -
TOTAL / TOTAL	225111	100,0	178102194,5	100,0	63325837,7	100,0	48444455,5	100,0
1991	5499	2,4	258165,5	0,1	1058260,8	1,7	817975,6	1,7
1992	11765	5,2	65153,0	*)	573271,2	0,9	443106,2	0,9
1993	10583	4,7	92793,2	0,1	417844,8	0,7	322970,3	0,7
1994	11053	4,9	230535,9	0,1	881673,3	1,4	681483,5	1,4
1995	3400	1,5	67893,9	*)	237717,0	0,4	183741,8	0,4
1996	3630	1,6	229256,3	0,1	573594,2	0,9	443355,8	0,9
1997	5251	2,3	232229,8	0,1	359912,8	0,6	278192,2	0,6
1998	8801	3,9	728612,4	0,4	755475,3	1,2	583939,6	1,2
1999	7383	3,3	1214843,7	0,7	944365,3	1,5	729940,9	1,5
2000	8567	3,8	1870247,9	1,1	839143,8	1,3	648610,6	1,3
2001	7175	3,2	4820820,8	2,7	1540810,8	2,4	1190959,4	2,5
2002	7518	3,3	3541822,9	2,0	1078746,2	1,7	833809,6	1,7
2003	6609	2,9	4441402,8	2,5	1288885,0	2,0	996235,1	2,1
2004	10167	4,5	9040577,5	5,1	3032218,4	4,8	2343732,9	4,8
2005	11719	5,2	7173157,1	4,0	3149681,6	5,0	2434525,4	5,0
2006	12823	5,7	6646972,2	3,7	3127314,6	4,9	2417237,0	5,0
2007	15720	7,0	7737574,2	4,3	3314201,6	5,2	2389392,2	4,9
2008	12264	5,5	15034925,8	8,5	5924852,8	9,4	3984432,8	8,2
2009	6801	3,0	15303310,6	8,6	4817293,2	7,6	3512610,5	7,2
2010	6302	2,8	17430494,7	9,8	5144560,8	8,1	3914440,6	8,1
2011	6377	2,8	10190486,1	5,7	4659785,0	7,4	3329432,4	6,9
2012	6385	2,9	12704688,6	7,1	3678762,1	5,8	2856416,6	5,9
2013	6624	3,0	10428974,1	5,9	3150281,2	5,0	2355803,8	4,9
2014	6219	2,8	17241875,9	9,7	5011953,9	7,9	3877239,8	8,0
2015	5831	2,6	5521459,6	3,1	1428513,1	2,3	1239305,8	2,6
2016	5348	2,4	9030282,9	5,1	2169253,4	3,4	1999866,9	4,1
2017	5837	2,6	7599154,6	4,3	1875305,2	2,9	1660647,0	3,4
2018	5683	2,5	8337380,5	4,7	2083817,4	3,3	1791661,9	3,7
1.1.-31.VIII.2019	3777	1,7	887101,8	0,5	208342,9	0,3	183389,4	0,4

Notă: Coloana 1 reprezintă numărul de înmatriculări din perioada respectivă. Datele privind capitalul social subscris cuprind subscrierile de capital la înmatricularea de societăți comerciale din perioada de referință la care s-au adăugat majorările de capital și s-a scăzut capitalul social subscris de societățile comerciale radiate din Oficiul Național al Registrului Comerțului, în perioada de referință.

Note: Column 1 represents the number of registrations of respective period. Data for subscribed social capital contain subscriptions of capital at registration of commercial companies from reference period plus increases of capital and minus subscribed social capital of commercial companies erased from National Office of Trade Register, during the reference period.

*) Sub 0,1%. / Under 0.1%.

Source: National Office of Trade Register.

**88. ÎNMATRICULĂRI DE SOCIETĂȚI COMERCIALE CU PARTICIPARE STRĂINĂ LA CAPITALUL SOCIAL
SUBSCRIS, PE JUDEȚE, ÎN LUNA AUGUST 2019
REGISTRATIONS OF COMMERCIAL COMPANIES WITH FOREIGN PARTICIPATION IN SUBSCRIBED
SOCIAL CAPITAL, BY COUNTY, IN AUGUST 2019**

Județul County	Înmatriculări de societăți comerciale Registrations of commercial companies		Valoarea capitalului social total subscris exprimat în: Value of total subscribed social capital expressed in:						Ierarhia în funcție de: Hierarchy according to:	
	număr number	structură structure - % -	monedă națională national currency		valută foreign currency				Număr societăți Number of companies	Capital ¹⁾ social total Total social capital ¹⁾
			mii lei lei thou	structură structure - % -	dolari SUA USD	structură structure - % -	euro	structură structure - % -		
TOTAL / TOTAL	429	100,00	12560,3	100,00	2940385,9	100,00	2655190,1	100,00		
Alba	3	0,70	0,5	*)	115,3	*)	103,6	*)	18	27
Arad	11	2,56	80,5	0,64	18949,5	0,64	17018,0	0,64	9	5
Argeș	1	0,23	0,2	*)	46,8	*)	42,4	*)	31	35
Bacău	1	0,23	0,1	*)	23,4	*)	21,2	*)	31	38
Bihor	13	3,03	5,1	0,04	1197,4	0,04	1078,7	0,04	6	9
Bistrița-Năsăud	3	0,70	0,6	*)	141,1	*)	127,0	*)	18	25
Botoșani	-	-	-	-	-	-	-	-	-	-
Brașov	13	3,03	56,8	0,45	13445,8	0,46	12007,7	0,45	6	7
Brăila	1	0,23	0,2	*)	37,9	*)	33,8	*)	31	36
Buzău	2	0,47	1,5	0,01	351,9	0,01	317,0	0,01	26	15
Caraș-Severin	3	0,70	0,6	*)	152,6	*)	137,3	*)	18	22
Călărași	1	0,23	0,2	*)	47,4	*)	42,3	*)	31	33
Cluj	25	5,83	135,5	1,08	32016,0	1,09	28658,3	1,08	4	4
Constanța	12	2,80	8,0	0,06	1902,6	0,06	1701,9	0,06	8	8
Covasna	1	0,23	0,2	*)	47,4	*)	42,3	*)	31	32
Dâmbovița	3	0,70	0,6	*)	143,4	*)	129,0	*)	18	23
Dolj	4	0,93	0,7	*)	165,7	*)	148,1	*)	14	21
Galați	3	0,70	1,3	0,01	302,0	0,01	270,6	0,01	18	16
Giurgiu	-	-	-	-	-	-	-	-	-	-
Gorj	2	0,47	0,4	*)	94,2	*)	84,6	*)	26	29
Harghita	3	0,70	0,4	*)	94,5	*)	84,7	*)	18	28
Hunedoara	3	0,70	0,6	*)	141,8	*)	126,9	*)	18	24
Ialomița	1	0,23	2,0	0,02	468,6	0,02	422,8	0,02	31	13
Iași	18	4,20	4,1	0,03	967,9	0,03	869,5	0,03	5	10
Iłfov	38	8,86	1489,5	11,86	347980,8	11,83	314818,8	11,86	2	2
Maramureș	3	0,70	0,6	*)	141,1	*)	126,9	*)	18	26
Mehedinți	6	1,40	1,2	*)	282,1	*)	253,6	*)	11	17
Mureș	4	0,93	2,7	0,02	632,6	0,02	571,0	0,02	14	11
Neamț	1	0,23	0,1	*)	23,7	*)	21,1	*)	31	37
Olt	4	0,93	0,9	*)	212,0	*)	190,3	*)	14	20
Prahova	6	1,40	1,1	*)	257,9	*)	232,6	*)	11	18
Satu Mare	4	0,93	1,0	*)	223,6	*)	200,8	*)	14	19
Sălaj	2	0,47	0,3	*)	70,9	*)	63,4	*)	26	31
Sibiu	10	2,33	70,1	0,56	16431,5	0,56	14810,2	0,56	10	6
Suceava	-	-	-	-	-	-	-	-	-	-
Teleorman	-	-	-	-	-	-	-	-	-	-
Timiș	31	7,23	213,0	1,70	50063,3	1,70	45047,4	1,70	3	3
Tulcea	1	0,23	0,2	*)	47,4	*)	42,4	*)	31	34
Vaslui	2	0,47	0,4	*)	93,6	*)	84,6	*)	26	30
Vâlcea	2	0,47	2,1	0,02	496,8	0,02	443,9	0,02	26	12
Vrancea	5	1,17	1,6	0,01	378,6	0,01	338,4	0,01	13	14
Municipiul București	183	42,66	10475,5	83,40	2452196,9	83,40	2214477,1	83,40	1	1

Bucharest Municipality

Notă: În rândurile în care nu sunt înscrise cifre se reflectă situația potrivit căreia în luna curentă nu au avut loc operațiuni.

Note: Among the submitted figures are not reflected in the situation that the current month have held operations.

¹⁾ Exprimat în valută. / Expressed in foreign currency.

*) Sub 0,01%. / Under 0.01%.

Sursa: Oficiul Național al Registrului Comerțului.

Source: National Office of Trade Register.

89. ÎNMATRICULĂRI DE SOCIETĂȚI COMERCIALE CU PARTICIPARE STRĂINĂ LA CAPITALUL SOCIAL SUBSCRIS, PE ȚĂRI DE REZIDENȚĂ A INVESTITORILOR¹⁾, ÎN LUNA AUGUST 2019
REGISTRATIONS OF COMMERCIAL COMPANIES WITH FOREIGN PARTICIPATION IN SUBSCRIBED SOCIAL CAPITAL, BY INVESTORS RESIDENCE COUNTRY¹⁾, IN AUGUST 2019

	Înmatriculări de societăți comerciale Registrations of commercial companies		Valoarea capitalului social total subscris exprimat în: Value of total subscribed social capital expressed in:						
			monedă națională national currency		valută foreign currency				
	număr number	structură structure - % -	mii lei lei thou	structură structure - % -	dolari SUA USD	structură structure - % -	euro	structură structure - % -	
Total ROMÂNIA / ROMANIA Total	429	100,00	12560,3	100,00	2940385,9	100,00	2655190,1	100,00	
din care: / of which:									
S.U.A. / U.S.A.	16	3,73	8645,3	68,83	2017306,1	68,61	1827129,6	68,81	
Austria / Austria	13	3,03	1143,9	9,11	270918,3	9,21	241963,0	9,11	
Marea Britanie / United Kingdom	18	4,20	879,7	7,00	208070,4	7,08	186123,8	7,01	
Germania / Germany	28	6,53	502,5	4,00	117800,9	4,01	106234,9	4,00	
R.P.Chineză / China, People's Republic of	22	5,13	356,5	2,84	83520,5	2,84	75396,1	2,84	
Italia / Italy	75	17,48	129,4	1,03	30443,2	1,04	27374,3	1,03	
Belgia / Belgium	12	2,80	122,4	0,97	28664,0	0,97	25879,1	0,97	
Serbia / Serbia	10	2,33	119,9	0,95	28135,5	0,96	25354,1	0,95	
Spania / Spain	5	1,17	101,7	0,81	24057,8	0,82	21514,5	0,81	
Luxemburg / Luxembourg	2	0,47	90,2	0,72	21034,9	0,72	19052,4	0,72	
Turcia / Turkey	31	7,23	82,8	0,66	19532,8	0,66	17528,9	0,66	
Olanda / Netherlands	8	1,86	59,7	0,47	13980,0	0,48	12619,8	0,48	
Bulgaria / Bulgaria	8	1,86	57,0	0,45	13483,8	0,46	12047,4	0,45	
Danemarca / Denmark	6	1,40	48,0	0,38	11289,4	0,38	10158,5	0,38	
Republica Cehă / Czech Republic	3	0,70	45,4	0,36	10694,0	0,36	9591,5	0,36	
Slovacia / Slovakia	3	0,70	45,3	0,36	10672,5	0,36	9572,5	0,36	
Paraguay / Paraguay	1	0,23	23,3	0,19	5464,6	0,19	4925,5	0,19	
Polonia / Poland	5	1,17	19,2	0,15	4529,3	0,15	4053,7	0,15	
Franța / France	13	3,03	11,8	0,09	2792,2	0,09	2506,0	0,09	
Elveția / Switzerland	4	0,93	10,9	0,09	2572,1	0,09	2300,8	0,09	
Cipru / Cyprus	10	2,33	7,7	0,06	1812,2	0,06	1634,1	0,06	
Iran / Iran	3	0,70	6,0	0,05	1406,8	0,05	1269,4	0,05	
Moldova / Moldova	27	6,29	5,7	0,05	1336,7	0,05	1203,2	0,05	
Israel / Israel	18	4,20	5,3	0,04	1241,8	0,04	1116,3	0,04	
Ungaria / Hungary	8	1,86	5,3	0,04	1234,8	0,04	1114,3	0,04	
Turkmenistan / Turkmenistan	1	0,23	5,0	0,04	1184,9	0,04	1056,9	0,04	
Grecia / Greece	19	4,43	5,0	0,04	1179,4	0,04	1055,6	0,04	
Arabia Saudită / Saudi Arabia	4	0,93	4,9	0,04	1161,6	0,04	1045,4	0,04	
Irak / Iraq	4	0,93	4,3	0,03	1015,1	0,03	908,4	0,03	
Belarus / Belarus	1	0,23	3,0	0,02	704,2	0,02	634,6	0,02	

¹⁾ Cuprinde o selecție de țări, în raport de mărimea capitalului social total subscris în echivalent USD, în ordine descrescătoare (col. 4).

Includes a selection of countries according to the size of total subscribed share capital, in equivalent dollars, in descending order (col. 4).

Sursa: Oficiul Național al Registrului Comerțului.

Source: National Office of Trade Register.

**90. BILANȚUL CONSOLIDAT NET AL INSTITUȚIILOR FINANCIARE MONETARE
(BNR ȘI ALTE INSTITUȚII FINANCIARE MONETARE)
NET CONSOLIDATED BALANCE SHEET OF MONETARY FINANCIAL INSTITUTIONS
(NBR AND OTHER MONETARY FINANCIAL INSTITUTIONS)**

- la sfârșitul lunii - milioane lei -

- at the end of the month - lei million -

Denumirea indicatorilor	2018	2019			Indicators name
	Decembrie December	Iunie June	Iulie ¹⁾ July ¹⁾	August ²⁾ August ²⁾	
A. ACTIV					A. ASSETS
1. Active externe	224360,9	226523,1	239994,4	244381,7	1. Foreign assets
1.1. Aur	17396,4	19562,5	20239,2	21765,1	1.1. Gold
1.2. Disponibil DST la FMI	5598,0	5713,4	5772,1	5790,9	1.2. SDR available at IMF
1.3. Numerar și alte valori	4959,4	4276,6	4822,2	4823,0	1.3. Cash and other currencies
1.4. Credite	80083,8	67718,6	66649,8	58175,8	1.4. Credits
1.5. Titluri de valoare, negociabile (altele decât acțiunile) deținute	105275,2	117698,1	130936,7	142249,6	1.5. Negotiable securities (others than shares) held
1.6. Acțiuni/unități ale fondurilor de piață monetară	2,3	3,3	3,5	3,6	1.6. Shares/units of monetary market funds
1.7. Participații	11045,8	11550,6	11570,9	11573,7	1.7. Equity
2. Active interne	359334,2	362427,7	368461,7	372213,3	2. Domestic assets
2.1. Credite interne	260165,8	268416,2	271737,0	273926,2	2.1. Internal credits
2.1.1. Credite neguvernamentale	251100,1	259570,9	262641,9	264038,6	2.1.1. Non governmental credits
2.1.1.1. Credite acordate în lei	165668,5	172771,8	174894,6	176644,2	2.1.1.1. Credits in lei
2.1.1.2. Credite acordate în euro	79142,1	80581,3	81508,6	81516,1	2.1.1.2. Credits in Euro
2.1.1.3. Credite acordate în alte valute	6289,5	6217,8	6238,7	6478,3	2.1.1.3. Credits in other currencies
2.1.2. Credite guvernamentale	9065,7	8845,3	9095,1	9287,6	2.1.2. Governmental credits
2.1.2.1. Credite acordate în lei	7916,0	7765,2	7968,1	8170,4	2.1.2.1. Credits in lei
2.1.2.2. Credite acordate în euro	1135,4	1072,8	1065,7	1055,5	2.1.2.2. Credits in Euro
2.1.2.3. Credite acordate în alte valute	14,3	7,3	61,3	61,7	2.1.2.3. Credits in other currencies
2.2. Titluri de natura datoriei deținute	96466,6	91269,7	93982,7	95541,3	2.2. Negotiable securities (others than shares) held
2.3. Participații	2701,8	2741,8	2742,0	2745,8	2.3. Equity
PLASAMENTE ÎN ACTIV (TOTAL BILANȚ CONSOLIDAT)	583695,1	588950,8	608456,1	616595,0	INVESTMENTS IN ASSETS (TOTAL CONSOLIDATED BALANCE SHEET)
B. PASIV					B. LIABILITIES
1. Pasive externe	57783,2	54676,6	54730,5	55232,0	1. Foreign liabilities
1.1. Depozite	51686,9	48016,2	48070,3	48591,8	1.1. Deposits
1.2. Titluri de natura datoriei emise	533,5	868,8	868,6	848,6	1.2. Negotiable securities
1.3. Acțiuni/unități ale fondurilor de piață monetară (emise)	-	-	-	-	1.3. Shares/units, money market funds (issued)
1.4. Alocații în DST de la FMI	5562,8	5791,6	5791,6	5791,6	1.4. SDR allocated by the IMF
2. Pasive interne	525911,9	534274,2	553725,6	561363,0	2. Internals liabilities
2.1. Bani în sens larg	381075,3	390477,8	391420,6	396300,0	2.1. Broad money
2.2. Pasive financiare pe termen lung	108185,6	113854,8	117042,6	120360,5	2.2. Long term financial liabilities
2.3. Depozitele administrației centrale	48817,2	40792,9	56646,0	57309,1	2.3. Central administration deposits
2.4. Alte pasive, net	-12166,2	-10851,3	-11383,6	-12606,4	2.4. Other liabilities, net
TOTAL RESURSE ÎN PASIV	583695,1	588950,8	608456,1	616595,0	TOTAL RESOURCES IN LIABILITIES

¹⁾ Date rectificate. / Rectified data.

²⁾ Date provizorii. / Provisional data.

Sursa: Banca Națională a României.

Source: National Bank of Romania.

**91. PRINCIPALII INDICATORI AI PIEȚEI DE CAPITAL - BURSA DE VALORI BUCUREȘTI -
MAIN INDICATORS OF CAPITAL MARKET - BUCHAREST STOCK EXCHANGE -**

Data tranzacționării Date of transaction	Indice BET Plus (puncte) BET Plus Index (points)	Indice BET (puncte) BET index (points)	Indice BET_FI (puncte) BET_FI index (points)	Indice ROTX ROTX index	Volum Volume	Număr tranzacții Number of transactions	Valoarea totală a tranzacțiilor - milioane lei - Total value of transactions - lei million -	Capitalizarea bursieră *) - milioane lei - Market capitalization *) - lei million -
01.08.2019	1362,91	9120,11	40088,84	18999,05	21873113	2521	35,6	166057,1
02.08.2019	1355,08	9068,90	39856,04	18903,68	36462297	2184	38,3	164688,8
05.08.2019	1347,47	9016,57	39811,91	18790,24	30543165	2491	56,2	163484,3
06.08.2019	1351,86	9047,79	39942,02	18854,82	61927967	2327	77,9	164482,3
07.08.2019	1354,22	9064,84	40173,09	18893,77	17196264	2312	36,6	164133,1
08.08.2019	1362,48	9121,20	40547,79	19017,70	27206999	1474	37,4	164590,5
09.08.2019	1366,69	9146,51	40614,38	19001,66	9758425	1231	16,3	164572,2
12.08.2019	1359,69	9100,65	40231,41	18968,53	11733567	1430	25,4	163981,0
13.08.2019	1361,99	9115,80	40397,88	18998,51	15738701	1590	32,9	164563,3
14.08.2019	1352,63	9052,10	40319,95	18860,76	22121009	3379	38,4	162405,6
16.08.2019	1349,89	9035,27	40121,16	18839,08	16212689	3003	29,3	162504,3
19.08.2019	1355,12	9073,32	39955,24	18917,21	7657633	1830	17,2	164257,7
20.08.2019	1353,44	9060,27	39980,59	18890,42	96597076	2308	124,1	164590,4
21.08.2019	1365,66	9144,33	40435,89	19065,09	12649770	1727	21,2	165964,5
22.08.2019	1362,02	9119,36	40396,88	19000,86	10557646	1794	16,2	164682,4
23.08.2019	1358,62	9095,00	40342,07	18942,35	5751967	1716	12,0	163987,4
26.08.2019	1351,25	9044,48	40237,26	18837,44	8470482	1903	12,5	163064,2
27.08.2019	1382,08	9258,55	40663,98	19296,34	40593010	2688	55,2	165669,8
28.08.2019	1380,06	9245,95	40869,04	19264,17	15884001	2167	24,9	163002,7
29.08.2019	1379,50	9241,52	40912,85	19249,10	18854270	1627	53,2	163472,1
30.08.2019	1378,51	9235,72	40989,65	19236,52	21219157	1720	29,9	163799,9
Total / Total					509009208	43422	790,7	

*) Inclusive capitalizarea bursieră a Societăților de Investiții Financiare (SIF). / Including the market capitalization of the Financial Investment Companies (FIC).

Sursa: Bursa de Valori București.

Source: Bucharest Stock Exchange.

92. EXECUȚIA BUGETULUI DE STAT
EXECUTION OF THE STATE BUDGET

- milioane lei -

- lei million -

	Realizări / Achieved	
	1.1.-31.VIII.2019 ¹⁾	
A. VENITURI - TOTAL	97846,0	A. REVENUES - TOTAL
I. Venituri curente	86549,5	I. Current revenues
1. Venituri fiscale	70532,7	1. Fiscal revenues
din care:		of which:
Impozit pe profit	12296,5	Tax on profit
Alte impozite pe venit, profit și câștiguri din capital		Other taxes on income, profit and capital earnings
de la persoane juridice	2021,2	from legal persons
Impozit pe venit	15357,3	Tax on income
Cote și sume defalcate din impozitul pe venit	-13941,2	Shares and amounts broken down from tax on income
Alte impozite pe venit, profit și câștiguri din capital	617,9	Other taxes on income, profit and capital earnings
Impozit pe salarii - total	-	Tax on salaries - total
Impozite și taxe pe proprietate	364,8	Taxes and duties on ownership
Impozite și taxe pe bunuri și servicii	...	Taxes and duties on goods and services
Taxa pe valoarea adăugată	41298,4	Value added tax
Sume defalcate din taxa pe valoarea adăugată	-10239,5	Amounts broken down from value added tax
Alte impozite și taxe generale pe bunuri și servicii	975,3	Other general taxes and duties on goods and services
Accize	19936,3	Excise duties
Taxe pe servicii specifice	0,1	Taxes on specific services
Taxe pe utilizarea bunurilor, autorizarea utilizării bunurilor sau pe desfășurarea de activități	934,2	Duties on using goods, authorization on using goods, or on carrying out activities
Impozit pe comerțul exterior și tranzacțiile internaționale	792,9	Taxes on foreign trade and international transactions
Alte impozite și taxe fiscale	118,5	Other taxes and fiscal duties
2. Contribuții de asigurări	5873,2	2. Insurance contributions
Contribuțiile angajatorilor	3413,3	Employers contributions
Contribuțiile angajaților	2459,9	Employees contributions
3. Venituri nefiscale	10143,6	3. Non-fiscal revenues
II. Venituri din capital	163,6	II. Capital revenues
III. Operațiuni financiare	3854,9	III. Financial operations
IV. Subvenții	9,4	IV. Subsidies
V. Sume primite de la U.E. în contul plăților efectuate și prefinanțări	33,1	V. Amounts received from E.U. account of payments made and prefinancing
VI. Sume în curs de distribuire	-81,9	VI. Amounts under distribution
VII. Sume primite de la UE/alți donatori în contul plăților efectuate și prefinanțări aferente cadrului financiar 2014-2020	7279,2	VII. Amounts received from EU/other donors in the payments made and prefinancing account relating to financial framework 2014-2020
VIII. Alte sume primite de la UE	38,0	VIII. Other amounts received from EU
B. CHELTUIELI - TOTAL	118888,4	B. EXPENDITURE - TOTAL
Cheltuieli curente	115386,1	Current expenditure
Cheltuieli de personal	34764,3	Staff expenditure
Bunuri și servicii	4814,2	Goods and services
Dobânzi	8508,7	Interests
Subvenții	3014,5	Subsidies
Transferuri între unități ale administrației publice	16455,4	Transfers among general government units
Alte transferuri	10030,3	Other transfers
Proiecte cu finanțare din fonduri externe nerambursabile	236,2	Projects financed from post-accession grants
Asistență socială	24692,8	Social assistance
Proiecte cu finanțare din FEN aferente cadrului financiar 2014-2020	9370,5	Project financed from FEN relating to financial framework 2014-2020
Alte cheltuieli	3171,0	Other expenditure
Cheltuieli programe finanțare rambursabilă	328,2	Expenditure for programs refundable financing
Cheltuieli de capital	2826,8	Capital expenditure
Active nefinanciare	2809,3	Non-financial assets
Active financiare	17,5	Financial assets
Operațiuni financiare	1232,4	Financial operations
Plăți efectuate în anii precedenți și recuperate în anul curent	-556,9	Payments in previous years and recovered in the current year
EXCEDENT (+) / DEFICIT (-)	-21042,4	SURPLUS (+) / DEFICIT (-)

¹⁾ Date provizorii. / Provisional data.

... = Lipsă date. / Data not available.

Sursa: Ministerul Finanțelor Publice.

Source: Ministry of Public Finances.

93. EXECUȚIA BUGETELOR LOCALE EXECUTION OF THE LOCAL BUDGETS

- milioane lei -

- lei million -

	Realizări / Achieved	
	1.I.-31.VIII.2019 ¹⁾	
A. VENITURI – TOTAL	43547,2	A. REVENUES – TOTAL
I. Venituri curente	32453,0	I. Current revenues
Venituri fiscale	30242,0	Fiscal revenues
Impozit pe profit de la operatorii economici	18,4	Tax on profit from economic operators
Cote și sume defalcate din impozitul pe venit	13941,2	Shares and amounts broken down from tax on income
Impozit pe venit	57,1	Income tax
Alte impozite pe venit, profit și câștiguri din capital	7,3	Other taxes on income, profit and capital earnings
Impozite și taxe pe proprietate	4413,3	Taxes and duties on ownership
Impozite și taxe pe bunuri și servicii	...	Taxes and duties on goods and services
Sume defalcate din TVA	10239,5	Amounts broken down from VAT
Alte impozite și taxe generale pe bunuri și servicii	5,4	Other general taxes and duties on goods and services
Taxe pe servicii specifice	32,8	Duties on specific services
Taxe pe utilizarea bunurilor, autorizarea utilizării bunurilor sau pe desfășurarea de activități	1374,3	Duties on using goods, authorization on using goods, or on carrying out activities
Alte impozite și taxe fiscale	152,8	Other fiscal taxes and duties
Venituri nefiscale	2211,1	Non-fiscal revenues
II. Venituri din capital	177,0	II. Capital revenues
III. Operațiuni financiare	4671,3	III. Financial operations
IV. Subvenții de la alte nivele ale administrației publice	4713,2	IV. Subsidies from other levels of general government
Subvenții de la bugetul de stat	4671,7	Subsidies from state budget
Subvenții de la alte administrații	41,5	Subsidies from other administrations
V. Sume primite de la U.E./alți donatori în contul plăților efectuate și prefinanțări	44,5	V. Amounts received from EU/other donors in the payments made and prefinancing
VI. Alte sume primite de la UE	59,0	VI. Other amounts received from EU
VII. Sume în curs de distribuire	0,1	VII. Amounts under distribution
VIII. Sume primite de la U.E./alți donatori în contul plăților efectuate și prefinanțări aferente cadrului financiar 2014-2020	1429,0	VIII. Amounts received from EU/other donors in the payments made and prefinancing account relating to financial framework 2014-2020
B. CHELTUIELI - TOTAL	36008,0	B. EXPENDITURE - TOTAL
Cheltuieli curente	28663,2	Current expenditure
Cheltuieli de personal	10670,3	Staff expenditure
Bunuri și servicii	8079,9	Goods and services
Dobânzi	457,7	Interests
Subvenții	1240,5	Subsidies
Transferuri între unități ale administrației publice	2792,9	Transfers among general government units
Alte transferuri	422,0	Other transfers
Proiecte cu finanțare din fonduri externe nerambursabile (FEN) postaderare	73,9	Projects financed from post-accession grants
Asistență socială	2269,6	Social assistance
Proiecte cu finanțare din FEN aferente cadrului financiar 2014-2020	1757,1	Project financed from FEN relating to financial framework 2014-2020
Alte cheltuieli	899,3	Other expenditure
Cheltuieli de capital	6616,7	Capital expenditure
Active nefinanciare	6495,7	Non-financial assets
Active financiare	121,1	Financial assets
Operațiuni financiare	930,8	Financial operations
Împrumuturi	5,5	Loans
Rambursări de credite	925,3	Credit returning
Plăți efectuate în anii precedenți și recuperate în anul curent	-202,7	Payments in previous years and recovered in the current year
EXCEDENT (+)/ DEFICIT (-)	7539,2	SURPLUS (+) / DEFICIT (-)

¹⁾ Date provizorii. / Provisional data.

... = Lipsă date. / Data not available.

Sursa: Ministerul Finanțelor Publice.

Source: Ministry of Public Finances.

94. EXECUȚIA BUGETULUI ASIGURĂRILOR SOCIALE DE STAT
EXECUTION OF THE STATE SOCIAL INSURANCE BUDGET

- milioane lei -

- lei million -

	Realizări / Achieved	
	1.I.-31.VIII.2019 ¹⁾	
A. VENITURI – TOTAL	45068,6	A. REVENUES – TOTAL
I. Venituri curente	45052,2	I. Current revenues
Contribuții de asigurări	44946,2	Insurance contributions
Contribuțiile angajatorilor	590,4	Employers contributions
Contribuțiile asiguraților	44355,8	Insured contributions
Venituri nefiscale	106,0	Non-fiscal revenues
II. Subvenții de la Bugetul de Stat	-	II. Subsidies from State Budget
III. Sume în curs de distribuie	16,4	III. Amounts under distribution
V. Sume de la UE în contul plăților efectuate	-	V. Amounts EU payments account
B. CHELTUIELI - TOTAL	46303,1	B. EXPENDITURE - TOTAL
Cheltuieli curente	46306,9	Current expenditure
Cheltuieli de personal	222,6	Staff expenditure
Bunuri și servicii	315,5	Goods and services
Dobânzi	2,9	Interests
Transferuri între unități ale administrației publice	-	Transfers among general government units
Alte transferuri	0,2	Other transfers
Asistență socială	45764,4	Social assistance
Alte cheltuieli	1,3	Other expenditure
Cheltuieli de capital - total	4,7	Capital expenditure - total
Active nefinanciare	4,7	Non-financial assets
Active financiare	-	Financial assets
Plăți efectuate în anii precedenți și recuperate în anul curent	-8,5	Payments in previous years and recovered in the current year
Operațiuni financiare	-	Financial operations
C. EXCEDENT (+) / DEFICIT (-)	-1234,6	C. SURPLUS (+) / DEFICIT (-)

¹⁾ Date provizorii. / Provisional data.

Sursa: Ministerul Finanțelor Publice. / Source: Ministry of Public Finances.

95. EXECUȚIA BUGETULUI ASIGURĂRILOR PENTRU ȘOMAJ
EXECUTION OF THE UNEMPLOYMENT INSURANCE BUDGET

- milioane lei -

- lei million -

	Realizări / Achieved	
	1.I.-31.VIII.2019 ¹⁾	
A. VENITURI – TOTAL	1907,8	A. REVENUES – TOTAL
I. Venituri curente	1556,3	I. Current revenues
I.1. Taxe pe utilizarea bunurilor	-	I.1. Use property taxes
I.2. Contribuții de asigurări	1545,4	I.2. Insurance contributions
Contribuțiile angajatorilor	1539,3	Employers contributions
Contribuțiile asiguraților	6,1	Insured contributions
I.3. Venituri nefiscale	10,9	I.3. Non-fiscal revenues
II. Subvenții de la Bugetul de Stat	-	II. Subsidies from State Budget
III. Operațiuni financiare	-	III. Financial operations
IV. Sume primite de la U.E. în contul plăților efectuate și prefinanțări	-	IV. Amounts received from E.U. account of payments made and prefinancing
V. Alte sume primite de la UE	34,1	V. Other amounts received from EU
VI. Sume primite de la U.E. / alți donatori în contul plăților efectuate și prefinanțări aferente cadrului financiar 2014-2020	317,4	VI. Amounts received from EU/other donors in the payments made and prefinancing account relating to financial framework 2014-2020
B. CHELTUIELI - TOTAL	959,5	B. EXPENDITURE - TOTAL
Cheltuieli curente	968,4	Current expenditure
Cheltuieli de personal	95,6	Staff expenditure
Bunuri și servicii	19,5	Goods and services
Dobânzi	-	Interests
Subvenții	12,4	Subsidies
Transferuri între unități ale administrației publice	70,7	Transfers among general government units
Alte transferuri	1,5	Other transfers
Proiecte cu finanțare din fonduri externe nerambursabile	-	Projects financed from post-accession grants
Asistență socială	387,8	Social assistance
Proiecte cu finanțare din FEN aferente cadrului financiar 2014-2020	373,2	Project financed from FEN relating to financial framework 2014-2020
Alte cheltuieli	7,7	Other expenditure
Cheltuieli de capital	0,5	Capital expenditure
Active nefinanciare	0,5	Non-financial assets
Plăți efectuate în anii precedenți și recuperate în anul curent	-9,3	Payments in previous years and recovered in the current year
Operațiuni financiare	-	Financial operations
C. EXCEDENT (+) / DEFICIT (-)	948,2	C. SURPLUS (+) / DEFICIT (-)

¹⁾ Date provizorii. / Provisional data.

Sursa: Ministerul Finanțelor Publice. / Source: Ministry of Public Finances.

96. EXECUȚIA BUGETULUI FONDULUI NAȚIONAL UNIC DE ASIGURĂRI SOCIALE DE SĂNĂTATE
EXECUTION OF THE SINGLE NATIONAL INSURANCE FUND BUDGET HEALTH

- milioane lei -

- lei million -

	Realizări / Achieved	
	1.1.-31.VIII.2019 ¹⁾	
A. VENITURI – TOTAL	24876,7	A. REVENUES – TOTAL
I. Venituri curente	24034,6	I. Current revenues
I.1. Venituri fiscale	2456,0	I.1. Fiscal revenues
Alte impozite și taxe generale pe bunuri și servicii	2456,0	Other general taxes on goods and services
I.2. Contribuții de asigurări	21557,8	I.2. Insurance contributions
Contribuțiile angajatorilor	1237,5	Employers contributions
Contribuțiile asiguraților	20320,3	Insured contributions
I.3. Venituri nefiscale	20,9	I.3. Non-fiscal revenues
II. Subvenții de la Bugetul de Stat	799,0	II. Subsidies from State Budget
III. Subvenții de la alte administrații	-	III. Subsidies from other administrations
IV. Sume primite de la UE în contul plăților efectuate și prefinanțări	-	IV. Amounts received from EU in the payments made and prefinancing
V. Sume în curs de distribuire	43,1	V. Amounts under distribution
B. CHELTUIELI - TOTAL	26870,1	B. EXPENDITURE - TOTAL
Cheltuieli curente	26915,4	Current expenditure
Cheltuieli de personal	203,3	Staff expenditure
Bunuri și servicii	18853,2	Goods and services
Dobânzi	2,1	Interests
Transferuri între unități ale administrației publice	6315,2	Transfers among general government units
Proiecte cu finanțare din fonduri externe nerambursabile (FEN) postaderare	-	Projects financed from post-accession grants
Asistență socială	1540,9	Social assistance
Alte cheltuieli	0,8	Other expenditure
Cheltuieli de capital	0,6	Capital expenditure
Plăți efectuate în anii precedenți și recuperate în anul curent	-45,9	Payments in previous years and recovered in the current year
Operațiuni financiare	-	Financial operations
C. EXCEDENT (+) / DEFICIT (-)	-1993,4	C. SURPLUS (+) / DEFICIT (-)

¹⁾ Date provizorii. / Provisional data.

Sursa: Ministerul Finanțelor Publice.

Source: Ministry of Public Finances.

NOTE METODOLOGICE

• Datele prezentate în Buletinul Statistic Lunar cu privire la principalii indicatori economico-sociali au caracter provizoriu și pot face obiectul unor rectificări ulterioare. Ele se obțin, de regulă, prin cercetări statistice selectivă și măsoară evoluția economico-socială pe termen scurt. Datele se definitivează anual, atât pe baza Anchetei Structurale în Întreprinderi, cât și a unor anchete anuale specifice pentru indicatorii economici și sociali.

Baza de sondaj, care asigură informațiile necesare construirii și revizuirii anuale a eșantioanelor de întreprinderi, o reprezintă Registrul Statistic al Întreprinderilor, gestionat de INS, care este corelat cu Registrul fiscal și actualizat pe baza bilanșurilor contabile depuse la Ministerul Finanțelor Publice.

• Pentru prezentarea datelor este utilizată Clasificarea Activităților din Economia Națională - CAEN Rev. 2, elaborată de Institutul Național de Statistică și care este compatibilă cu clasificările utilizate în statistica europeană (NACE Rev. 2) și statistica internațională (ISIC Rev.4).

CAEN Rev.2 este utilizată la nivel național începând cu data de 01.01.2008, în temeiul Ordinului nr. 337/2007 al Președintelui INS, privind actualizarea Clasificării Activităților din Economia Națională - CAEN, publicat în M.O. nr. 293/2007 și revizuit în M.O. nr. 403/2008.

Indicatorii prezențați sunt calculați după principiul omogenității/preponderenței pe secțiuni, mari grupe industriale, diviziuni, grupe și clase conform structurii CAEN Rev. 2.

Continuitatea seriilor de date a fost asigurată.

• Formele de proprietate care se utilizează pentru structurarea datelor sunt detaliate pe 8 tipuri specifice perioadei actuale, respectiv: proprietate integral de stat (capital social integral de stat), proprietate majoritar de stat (capital social de stat peste 50%), proprietate majoritar privată (capital social privat peste 50%), proprietate integral privată (capital social integral privat românesc sau românesc și străin), proprietate cooperatistă, proprietate obștească, proprietate integral străină, proprietate publică de interes național și local. În cursul anului, încadrarea pe forme de proprietate a unităților se realizează potrivit situației la momentul anchetei.

• Datele valorice sunt exprimate în prețurile curente ale fiecărei perioade.

• Indicii de volum sunt determinați în condiții metodologice comparabile și în prețuri constante.

• Pentru activitatea de comerț exterior, indicii valorici sunt calculați pe baza datelor exprimate în EURO.

• În Buletinul Statistic Lunar sunt prezentați, de asemenea, o serie de indicatori care provin din surse administrative, precizate în cuprinsul publicației.

Instituțiile furnizoare de date și informații sunt direct responsabile de conținutul și calitatea acestora:

- Ministerul Agriculturii și Dezvoltării Rurale pentru:
Lucrări agricole;
Producția vegetală și animală;

METHODOLOGICAL NOTES

• The data presented in the Monthly Statistical Bulletin, concerning the main economic and social indicators, are provisional and can be subject to further rectifications. They are usually obtained by statistical sample surveys and measure the short-term economic and social evolution. Data are yearly finalised based on the Structural Business Survey as well as on some specific yearly surveys for social and economic indicators.

The sampling base, which provides the information necessary to build up and yearly review the enterprise samples, is represented by the Statistical Business Register managed by the NIS, which is correlated to the Fiscal Register and updated based on the accounting balance sheets submitted to the Ministry of Public Finances.

• For data presentation, the Classification of Activities in the National Economy - CANE Rev. 2, carried out by the National Institute of Statistics is used; it is compatible with the classifications used in the European Statistics (NACE Rev. 2) and international statistics (CITI Rev.4).

CANE Rev.2 is used at national level, beginning with 01.01.2008, based on the NIS President Order No 337/2007, regarding the updating of the Classification of the Activities in the National Economy - CANE published in the Official Journal No 293/2007 and revised in the Official Journal No 403/2008.

The indicators are calculated according to the principle of homogeneity/prevalence, by section, broad industrial group, division, group and class according to CANE Rev. 2 structure.

The continuity of data series has been ensured.

• The ownership types which are used to structure the data are divided into 8 types specific to the current period, namely: state integral ownership (state integral social capital), state majority ownership (over 50% state social capital), private majority ownership (over 50% private social capital), private integral ownership (Romanian or Romanian and foreign private integral social capital), co-operative ownership, community ownership, foreign integral ownership, national and local interest public ownership. During the year, the ownership types are assigned according to the units' situation at the moment of the survey.

• The value data are expressed in current prices of each period.

• The volume indices are determined under comparable methodological conditions and in constant prices.

• For the foreign trade activity, the value indices are calculated based on the data expressed in EURO.

• The Monthly Statistical Bulletin also presents several indicators taken over from administrative sources, specified within the publication.

The institutions providing data and information are directly responsible for their content and quality:

- Ministry of Agriculture and Rural Development for:
Agricultural works;
Crop and animal production;

- Agenția Națională pentru Ocuparea Forței de Muncă pentru:
Numărul de șomeri înregistrați și rata șomajului;
 - Ministerul Finanțelor Publice pentru:
Bugetul de stat, bugetele locale, bugetul asigurărilor sociale de stat, bugetul asigurărilor pentru șomaj și bugetul fondului național unic de asigurări sociale de sănătate;
 - Banca Națională a României pentru:
Situția monetară și cursul de schimb;
 - Oficiul Național al Registrului Comerțului pentru:
Înmatriculări de societăți comerciale cu participare străină la capitalul social subscris;
 - Bursa de Valori București pentru:
Principalii indicatori ai pieței de capital;
 - Ministerul Afacerilor Interne, Direcția Regim Permise de Conducere și Înmatriculare a Vehiculelor pentru:
Înmatriculări noi de vehicule rutiere;
 - Ministerul Afacerilor Interne, Inspectoratul General al Poliției de Frontieră pentru:
Sosirile/plecările vizitatorilor străini/români în/din România.
 - **Metodologiile** de calcul a indicatorilor statistici sunt supuse unui proces continuu de revizuire și perfecționare, în scopul reflectării cu acuratețe a modificărilor care se produc în economie, adaptării la noile cerințe informaționale și alinierii la sistemul statistic al Uniunii Europene. În consecință, pentru o serie de indicatori, au fost actualizate:
 - sfera de cuprindere;
 - eșantioanele de cercetare și ponderile de agregare;
 - procedeele de recalculare a datelor publicate anterior pentru asigurarea comparabilității etc.
- *National Agency for Employment for:*
Number of registered unemployed and unemployment rate;
 - *Ministry of Public Finances for:*
State budget, local budgets, state social insurance budget, unemployment insurance budget and single national insurance fund budget health;
 - *National Bank of Romania for:*
Monetary situation and exchange rate;
 - *National Office of Trade Register for:*
Registrations of commercial companies with foreign participation in subscribed social capital;
 - *Bucharest Stock Exchange for:*
Main indicators of capital market;
 - *Ministry of Interior, The Directorate for Driving Licences and Vehicles Registration for:*
New registrations of road vehicles;
 - *Ministry of Interior, Border Police General Inspectorate for:*
Arrivals/departures of foreign/Romanian visitors in/from Romania.
 - *The calculation methodologies for the statistical indicators are subject to a continuous process of revision and improvement, in order to accurately reflect the changes taking place in the economy, to adapt them to the new informational requirements and to align them to the statistical system of the European Union. Consequently, for several indicators, there have been updated:*
 - *the coverage;*
 - *the surveying samples and the aggregation weights;*
 - *the methods of recalculation for the previously issued data in order to ensure the comparability a.s.o.*

INDUSTRIE; INVESTIȚII; CONSTRUCȚII

INDUSTRIE

Indicele producției industriale (IPI) este un indice de volum și măsoară evoluția rezultatelor activităților cu caracter industrial dintr-o perioadă față de alta.

Indicele producției industriale este de tip Laspeyres, iar utilizarea lui sub această formă necesită revizuirea periodică a sistemului de ponderare și asigurarea reprezentativității seriilor de produse selectate.

În conformitate cu prevederile Regulamentului CE nr.1165/1998 amendat cu Regulamentul Parlamentului European nr. 1158/2005 cu privire la statisticile pe termen scurt, în calculul indicelui producției industriale, se cuprind diviziunile CAEN Rev. 2: 05÷35, exclusiv grupa 353.

Indicii producției industriale măsoară evoluția acesteia pe total, secțiuni (industria extractivă, prelucrătoare și producția și furnizarea de energie electrică și termică, gaze, apă caldă și aer condiționat), diviziuni CAEN Rev. 2 precum și pe marile grupe industriale.

Pentru calculul indicilor producției industriale se utilizează un eșantion de produse reprezentative grupate în 718 subclase elementare CPSA 2015, pentru care se înregistrează date cantitative privind producția realizată.

INDUSTRY; INVESTMENTS; CONSTRUCTION

INDUSTRY

The industrial production index (IPI), is a volume index and measures the evolution of industrial activities results from one period as against another one.

The industrial production index is of Laspeyres type and its use under this form needs periodical revision of the weighting system and ensuring of the representativeness for the selected products series.

According to the provisions of EC Regulation No 1165/1998 amended by the Regulation of European Parliament No 1158/2005 regarding the short-term statistics, the calculation of industrial production index includes CANE Rev.2: 05-35 divisions, excluding 353 group.

The industrial production indices measure its evolution per total and by CANE Rev 2 sections (mining and quarrying, manufacturing and electricity, gas, steam and air conditioning production and supply) and divisions as well as by broad industrial groups.

For the calculation of industrial production indices, it is used a sample of representative products grouped into 718 elementary subclasses CPSA 2015, for which quantitative data regarding the achieved production are registered.

Nomenclatoarele utilizate la calculul indicelui producției industriale sunt:

- *Clasificarea Activităților Economiei Naționale (CAEN Rev. 2)*
- *Clasificarea produselor și serviciilor asociate activităților (CPSA 2015).*
- *Marile grupe industriale* (industria bunurilor intermediare, industria bunurilor de capital, industria bunurilor de folosință îndelungată, industria bunurilor de uz curent, industria energetică) reprezintă un nomenclator agregat de diviziuni sau grupe CAEN Rev. 2 utilizat în statistica europeană pentru caracterizarea industriei după destinația bunurilor produse.

Industria bunurilor intermediare cuprinde următoarele diviziuni, respectiv grupe CAEN Rev. 2: 07, 08, 09, 106, 109, 131, 132, 133, 16, 17, 201, 202, 203, 205, 206, 22, 23, 24, 255, 256, 257, 259, 261, 268, 271, 272, 273, 274, 279.

Industria bunurilor de capital cuprinde următoarele diviziuni, respectiv grupe CAEN Rev. 2: 251, 252, 253, 254, 262, 263, 265, 266, 28, 29, 301, 302, 303, 304, 325, 33.

Industria bunurilor de folosință îndelungată cuprinde următoarele diviziuni, respectiv grupe CAEN Rev. 2: 264, 267, 275, 309, 31, 321, 322.

Industria bunurilor de uz curent cuprinde următoarele diviziuni, respectiv grupe CAEN Rev. 2: 101, 102, 103, 104, 105, 107, 108, 11, 12, 139, 14, 15, 18, 204, 21, 323, 324, 329.

Industria energetică cuprinde următoarele diviziuni, respectiv grupe CAEN Rev. 2: 05, 06, 19, 351, 352.

- *PRODRUM - Nomenclatorul de produse și servicii industriale* utilizat la colectarea datelor privind producția industrială este total armonizat cu nomenclatorul utilizat în țările U.E., respectiv Lista PRODCOM. Pozițiile din cadrul nomenclatorului PRODRUM sunt rezultatul detalierii subclaselor elementare CPSA 2015. Toate pozițiile PRODRUM sunt la același nivel de nominalizare, eventualele grupări solicitate pentru cerințele de analiză și diseminare, obținându-se prin prelucrare, pe baza criteriilor de structurare utilizate pentru definirea fiecărei poziții.

Nomenclatorul de produse industriale (PRODRUM) cuprinde 3359 produse și caracterizează activitățile industriale din secțiunile CAEN Rev. 2: B, C și D.

- Nivelul de subclasă elementară CPSA reprezintă primul nivel de calcul al IPI. Cele 3359 produse PRODRUM se agregă în 1185 subclase elementare CPSA, din care 718 sunt luate în calculul IPI.

- *Nomenclatorul operatorilor economici* care furnizează lunar date privind producția fizică industrială cuprinde un eșantion reprezentativ de întreprinderi cu activitate principală de industrie (CAEN Rev. 2: 05÷35) și care este constituit din totalitatea întreprinderilor cu peste 50 de salariați și dintr-un eșantion de întreprinderi cu număr de salariați cuprins între 4-49, astfel încât să se asigure un grad de reprezentativitate de cca 90% la nivel de total industrie și minim 80% la nivel de diviziune CAEN Rev.2, reprezentativitate calculată pe baza cifrei de afaceri.

The nomenclatures used to calculate the industrial production index are:

- The Classification of Activities in the National Economy (CANE Rev. 2).
- The Classification of products associated to activities (CPSA 2015).
- Broad industrial groups (*intermediate goods industry, capital goods industry, durable goods industry, current use goods industry, energy industry*) represent an aggregated nomenclature of CANE Rev. 2 divisions or groups used in the European statistics for industry characterization by destination of produced goods.

Intermediate goods industry includes the following CANE Rev. 2 divisions, respectively groups: 07, 08, 09, 106, 109, 131, 132, 133, 16, 17, 201, 202, 203, 205, 206, 22, 23, 24, 255, 256, 257, 259, 261, 268, 271, 272, 273, 274, 279.

Capital goods industry includes the following CANE Rev. 2 divisions, respectively groups: 251, 252, 253, 254, 262, 263, 265, 266, 28, 29, 301, 302, 303, 304, 325, 33.

Durable goods industry includes the following CANE Rev. 2 divisions, respectively groups: 264, 267, 275, 309, 31, 321, 322.

Current use goods industry includes the following CANE Rev. 2 divisions, respectively groups: 101, 102, 103, 104, 105, 107, 108, 11, 12, 139, 14, 15, 18, 204, 21, 323, 324, 329.

Energy industry includes the following CANE Rev.2 divisions, respectively groups: 05, 06, 19, 351, 352.

- PRODRUM - The Nomenclature of Industrial Products and Services used for the collection of data regarding the industrial production is fully harmonised with the nomenclature used in European Union countries, respectively the PRODCOM List. The positions from PRODRUM nomenclature are the result of CPSA 2015 detailing elementary subclasses. All PRODRUM headings are at the same level of nominalization, possible groups required for analysis and dissemination being obtained by processing, based on the structuring criteria used to define each heading.

The Nomenclature of Industrial Products (PRODRUM) includes 3359 products and characterizes the industrial activities of the CANE Rev. 2: B, C and D sections.

- CPSA elementary subclass level represents the first IPI calculation level. The 3359 PRODRUM products are aggregated into 1185 CPSA elementary subclasses, of which 718 are taken into IPI calculation.

- The Nomenclature of economic operators, which provides monthly data about industrial physical production, includes a representative sample of enterprises having industry as their main activity (CANE Rev.2: 05÷35) and which includes all the enterprises having over 50 employees and a sample of enterprises having 4-49 employees, so that a representativeness of about 90% should be ensured at the level of total industry and minimum 80% at the level of CANE Rev. 2 division, this representativeness being calculated based on turnover.

Pentru o mai bună reprezentare a industriei alimentare, datorită specificului acesteia, în eşantionul de întreprinderi industriale sunt incluse și societățile comerciale cu activitate principală de agricultură, dar care au subunități specializate în fabricarea produselor agroalimentare.

Construirea sistemului de ponderare și algoritmul de calcul

Agregarea indicilor primari ai producției industriale se realizează printr-un sistem de ponderări succesive, utilizându-se pentru agregarea la nivel de subclasă elementară CPSA - nivel de agregare superior al PRODRAM-ului, prețul mediu unitar din anul de bază (2015), iar pentru nivelurile de agregare superioare (clasă, grupă, diviziune, secțiune CAEN Rev. 2 sau mare grupă industrială) folosindu-se ca element de ponderare valoarea adăugată brută la costul factorilor calculată conform conturilor naționale (VABCF) din anul de bază (2015).

Primul nivel de agregare este nivelul clasei CAEN Rev. 2, următoarele niveluri de agregare fiind determinate ca o medie aritmetică ponderată a indicilor claselor, grupelor, diviziunilor, secțiunilor CAEN Rev. 2, marilor grupe industriale, cu VABCF corespunzătoare din anul de bază (2015).

Indicii pentru marile grupe industriale se obțin prin agregarea indicilor la nivelul grupelor CAEN Rev. 2 componente, ponderate cu VABCF corespunzător.

Indicii producției industriale pe total industrie se obțin prin agregarea indicilor calculați la nivel de diviziune CAEN Rev. 2.

Pe lângă indicii bruti ai producției industriale, se calculează lunar și indici ajustați cu numărul de zile lucrătoare prin **metoda regresivă**, metodă recomandată de regulamentele europene referitoare la indicatorii pe termen scurt (Regulamentul Consiliului nr. 1165/1998).

Pentru ajustarea seriilor s-a folosit pachetul de programe Jdemetra + v2.2 (metoda TRAMO/SEATS), care realizează estimarea efectului numărului de zile lucrătoare diferit de la o lună la alta și efectului calendarului (an bisect și alte sărbători naționale) precum și identificarea și corectarea valorilor extreme (schimbări de nivel ocazionale, tranzitorii sau permanente) și interpolarea valorilor lipsă.

Seria ajustată cu numărul de zile lucrătoare s-a obținut prin eliminarea din seria brută a acestor efecte, cu ajutorul unor coeficienți de corecție, stabiliți în funcție de modelul de regresie folosit (aditiv sau multiplicativ).

Ajustarea nivelurilor agregate s-a realizat prin **metoda directă** care presupune ajustarea directă a seriilor agregate. Utilizarea metodei directe poate conduce la unele inconsistențe în seriile de date (respectiv, agregatele să nu fie cuprinse întotdeauna între valorile componentelor din care provin).

Indicii producției industriale sunt provizorii și se revizuiesc pe baza rectificărilor ce se efectuează retroactiv de către întreprinderile din eşantion, asupra datelor furnizate anterior de către acestea.

For a better representation of food industry, due to its specific, the sample of industrial enterprises also includes commercial companies having agriculture as their main activity, but which have subunits specialised in the fabrication of agro-food products.

Building up the weighting system and the calculation algorithm

Primary indices of industrial production are aggregated by a system of successive weightings, using for the aggregation at the level of CPSA elementary subclass – PRODRAM, level of upper aggregation, the unit average price of the base year (2015), while for upper aggregation levels (CANE Rev. 2 class, group, division, section or broad industrial group), the gross value added at the cost of factors calculated according to national accounts (GVACF) of the base year (2015) is used as weighting element.

The first aggregation level is the level of CANE Rev. 2 class, the next aggregation levels being determined as a weighted arithmetic mean of the CANE Rev. 2 classes, groups, divisions, sections, of broad industrial groups, with the corresponding GVACF of the base year (2015).

The indices for the broad industrial groups are obtained by the aggregation of the CANE Rev. 2 component group indices, weighted with the corresponding GVACF.

The industrial production indices per total industry are obtained by the aggregation of indices calculated at the level of the CANE Rev. 2 division.

*Besides gross indices of industrial production, indices adjusted with working days number are also monthly calculated by means of the **regressive method**, which is recommended by European regulations regarding the short-term indicators (Council Regulation No 1165/1998).*

To adjust the series was used JDemetra + v2.2 software package (TRAMO / SEATS), estimating the effect of working days number, different from one month to another and the calendar effect (leap year and other national holidays) as well as for the identification and correction of outliers (occasional, transitional or permanent changes) and interpolation of missing values.

The series adjusted with working days number was obtained by eliminating from unadjusted series these effects, by means of correction coefficients, set up according to the regression model used (additive or multiplicative).

*The adjustment of the aggregated levels was made through the **direct method**, which involves the direct adjustment of the aggregated series. The use of the direct method may lead to inconsistencies in the data series (namely, the aggregates are not always ranging between the values of the components they come from).*

The industrial production indices are provisional and are revised based on the corrections retroactively done by the enterprises in the sample, concerning the data previously provided.

Indicele productivității muncii în industrie

Indicele productivității muncii în industrie este indicatorul ce caracterizează eficiența muncii depuse într-o anumită perioadă în cadrul activității industriale și se calculează ca raport între indicele brut al producției industriale și indicele numărului mediu de salariați din industrie.

Indicii productivității muncii în industrie sunt calculați pe total industrie, secțiuni (industria extractivă, prelucrătoare și producția și furnizarea de energie electrică și termică, gaze, apă caldă și aer condiționat), diviziuni CAEN Rev.2, precum și pe marile grupe industriale.

Indicii lunari ai productivității muncii în industrie sunt provizorii și se revizuiesc pe baza rectificărilor ce se efectuează retroactiv de către operatorii economici din eșantion.

Cifra de afaceri reprezintă veniturile totale înregistrate de către întreprindere în perioada de referință, provenite atât din activitatea principală, cât și din activitățile secundare exercitate de aceasta. Cifra de afaceri nu include TVA și veniturile din vânzarea sau transferul de mijloace fixe.

Nomenclatorul operatorilor economici ce furnizează lunar date privind cifra de afaceri din industrie, cuprinde operatorii economici care au ca activitate principală industria (CAEN Rev.2 diviziunile: 05÷33).

Cercetarea statistică este de tip selectiv. Tipul de sondaj utilizat și procedeu de extragere a eșantionului pentru această cercetare statistică este cel al sondajului stratificat simplu aleator, în care straturile sunt definite în funcție de activitatea economică și clasa de mărime în funcție de numărul de salariați.

Datorită necesităților privind comparabilitatea rezultatelor pe grupe de activități omogene cât și la nivel de întreprinderi de la o perioadă la alta, categoria întreprinderilor cu potențial economic ridicat, se cercetează exhaustiv (50 de salariați și peste).

În conformitate cu prevederile Regulamentului CE nr. 1165/1998 amendat cu Regulamentul Parlamentului European nr. 1158/2005 cu privire la statisticile pe termen scurt, în calculul indicelui cifrei de afaceri, se cuprind diviziunile CAEN Rev.2: 05÷33.

Indicii valorici ai cifrei de afaceri sunt indici de tip Laspeyres și măsoară evoluția acesteia pe total, secțiuni, diviziuni CAEN Rev.2, precum și pe marile grupe industriale.

Indicele cifrei de afaceri pe total (piața internă și piața externă) se calculează ca medie ponderată dintre indicele cifrei de afaceri pe piața internă și indicele cifrei de afaceri pe piața externă, pe fiecare nivel de agregare (diviziune, secțiune, mare grupă industrială și total industrie). Anul de bază și sistemul de ponderare sunt aferente anului 2015. Ponderile sunt calculate pe baza cifrei de afaceri, conform rezultatelor Anchetei Structurale în Întreprinderi din anul de bază (2015).

Marile grupe industriale (industria bunurilor intermediare, industria bunurilor de capital, industria bunurilor de folosință îndelungată, industria bunurilor de uz curent, industria energetică) reprezintă un nomenclator agregat de diviziuni sau grupe CAEN Rev.2 utilizat în statistica europeană pentru caracterizarea industriei după destinația bunurilor produse.

Labour productivity index in industry

Labour productivity index in industry is the indicator which characterizes the efficiency of work carried out during a certain period within the industrial activity and is calculated as ratio between the gross industrial production index and the index of average number of employees in industry.

Labour productivity indices in industry are calculated per total industry, by CANE Rev 2 sections (mining and quarrying, manufacturing and electricity, gas, steam and air conditioning production and supply) and divisions, as well as by broad industrial groups.

Monthly labour productivity indices in industry are provisional and they are revised on the basis of retroactive corrections made by economic operators from the sample.

Turnover represents total income registered by the enterprise in the reference period, coming both from its main activity and from secondary activities. Turnover does not include VAT and income from sale or transfer of fixed assets.

The Nomenclature of economic operator's monthly providing data on industry turnover includes economic operators having industry as main activity (CANE Rev.2: 05÷33 divisions).

The statistical survey is selective. The survey type used and the method of taking over the sample for this statistical survey, is the random simple stratified survey, in which strata are defined according to economic activity and to size class, depending on the number of employees.

Due to the needs regarding the comparability of results by homogenous activity group and at enterprise level from one period to another, the category of enterprises with high economic potential (50 employees and over) is exhaustively surveyed.

According to the stipulations of EC Regulation No 1165/1998 amended by the Regulation of European Parliament No 1158/2005 regarding the short term statistics, the calculation of turnover index includes CANE Rev. 2: 05÷33 divisions.

Turnover value indices are indices of Laspeyres type and measure its evolution per total, by CANE Rev.2 sections and divisions, as well as by broad industrial groups.

Turnover index per total (domestic and non-domestic market) is calculated as the weighed mean between the turnover index on domestic market and the turnover index on non-domestic market, by each aggregation level (division, section, broad industrial group and total industry). The base year and the weighting system are for the year 2015. The weights are calculated based on the turnover, according to the results of the Structural Business Survey in the base year (2015).

Broad industrial groups (intermediate goods industry, capital goods industry, durable goods industry, current use goods industry, energy industry) represent an aggregate nomenclature of CANE Rev. 2 divisions or groups used in European statistics to characterize industry by destination of goods.

Industria bunurilor intermediare cuprinde următoarele diviziuni, respectiv grupe CAEN Rev. 2: 07, 08, 09, 106, 109, 131, 132, 133, 16, 17, 201, 202, 203, 205, 206, 22, 23, 24, 255, 256, 257, 259, 261, 268, 271, 272, 273, 274, 279.

Industria bunurilor de capital cuprinde următoarele diviziuni, respectiv grupe CAEN Rev. 2: 251, 252, 253, 254, 262, 263, 265, 266, 28, 29, 301, 302, 303, 304, 325, 33.

Industria bunurilor de folosință îndelungată cuprinde următoarele diviziuni, respectiv grupe CAEN Rev. 2: 264, 267, 275, 309, 31, 321, 322.

Industria bunurilor de uz curent cuprinde următoarele diviziuni, respectiv grupe CAEN Rev. 2: 101, 102, 103, 104, 105, 107, 108, 11, 12, 139, 14, 15, 18, 204, 21, 323, 324, 329.

Industria energetică cuprinde următoarele diviziuni CAEN Rev. 2: 05, 06, 19.

Indicii cifrei de afaceri sunt provizorii și se revizuiesc pe baza rectificărilor ce se efectuează retroactiv de către întreprinderile din eșantion.

Comenzile noi din industrie reprezintă valoarea contractelor încheiate în luna de referință între un producător și un client și privesc livrările de bunuri și servicii aferente producătorului, indiferent de perioada în care urmează a fi onorate.

Nu sunt incluse taxele legate de produse (cum ar fi TVA), rabaturile și discount-urile, atunci când acestea sunt acordate contractual.

Indicii comenzilor noi măsoară evoluția acestora pe total industrie prelucrătoare care lucrează pe bază de comenzi, diviziunile CAEN Rev.2 (13, 14, 17, 20, 21, 24+30) precum și pe marile grupe industriale care lucrează pe bază de comenzi.

Se utilizează Nomenclatorul operatorilor economici folosit la colectarea cifrei de afaceri din industrie, pentru operatorii economici din industria prelucrătoare care lucrează pe bază de comenzi (CAEN Rev. 2 diviziunile : 13, 14, 17, 20, 21, 24+30).

Marile grupe industriale (industria bunurilor intermediare, industria bunurilor de capital, industria bunurilor de folosință îndelungată, industria bunurilor de uz curent) reprezintă un nomenclator agregat de diviziuni sau grupe CAEN Rev. 2 utilizat în statistica europeană pentru caracterizarea industriei după destinația bunurilor produse.

Industria bunurilor intermediare cuprinde următoarele diviziuni, respectiv grupe CAEN Rev. 2: 131, 132, 133, 17, 201, 202, 203, 205, 206, 24, 255, 256, 257, 259, 261, 268, 271, 272, 273, 274, 279.

Industria bunurilor de capital cuprinde următoarele diviziuni, respectiv grupe CAEN Rev. 2: 251, 252, 253, 254, 262, 263, 265, 266, 28, 29, 301, 302, 303, 304.

Industria bunurilor de folosință îndelungată cuprinde următoarele grupe CAEN Rev. 2: 264, 267, 275, 309.
Industria bunurilor de uz curent cuprinde următoarele diviziuni, respectiv grupe CAEN Rev. 2: 139, 14, 204, 21.

Intermediate goods industry includes the following divisions, CANE Rev. 2, respectively groups: 07, 08, 09, 106, 109, 131, 132, 133, 16, 17, 201, 202, 203, 205, 206, 22, 23, 24, 255, 256, 257, 259, 261, 268, 271, 272, 273, 274, 279.

Capital goods industry includes the following divisions CANE Rev. 2, respectively groups: 251, 252, 253, 254, 262, 263, 265, 266, 28, 29, 301, 302, 303, 304, 325, 33.

Durable goods industry includes the following divisions CANE Rev. 2, respectively groups: 264, 267, 275, 309, 31, 321, 322.

Current use goods industry includes the following divisions CANE Rev. 2, respectively groups: 101, 102, 103, 104, 105, 107, 108, 11, 12, 139, 14, 15, 18, 204, 21, 323, 324, 329.

Energy industry includes the following CANE Rev. 2: 05, 06, 19 divisions.

Turnover indices are provisional and they are revised based on the corrections that are retroactively done by the enterprises from the sample.

New orders in industry represent the value of contracts from the reference month between a producer and a customer and refer to the deliveries of goods and services related to the producer, no matter of the period when they are to be provided.

There are not included taxes on products (such as VAT), trade discounts and other discounts, when they are granted by contract.

Indices of new orders measure their evolution per total manufacturing, which is working based on orders, for CANE Rev. 2 divisions (13, 14, 17, 20, 21, 24+30) as well as by broad industrial groups working based on orders.

The Nomenclature of economic operators is used in order to collect turnover from industry, for economic operators from manufacturing, which are working based on orders (CANE Rev.2 divisions: 13, 14, 17, 20, 21, 24+30).

Broad industrial groups (*intermediate goods industry, capital goods industry, durable goods industry, current use goods industry*) represent an aggregated nomenclature by CANE Rev. 2 divisions or groups used in the European statistics to characterize the industry by destination of produced goods.

Intermediate goods industry includes the following divisions CANE Rev. 2, respectively groups: 131, 132, 133, 17, 201, 202, 203, 205, 206, 24, 255, 256, 257, 259, 261, 268, 271, 272, 273, 274, 279.

Capital goods industry includes the following divisions CANE Rev. 2, respectively groups: 251, 252, 253, 254, 262, 263, 265, 266, 28, 29, 301, 302, 303, 304.

Durable goods industry includes the following groups CANE Rev. 2: 264, 267, 275, 309.

Current use goods industry includes the following divisions CANE Rev.2, respectively groups: 139, 14, 204, 21.

Indicii valorici ai comenzilor noi sunt indici de tip Laspeyres și măsoară evoluția acestora pe total, secțiuni, diviziuni CAEN Rev.2, precum și pe marile grupe industriale. Anul de bază și sistemul de ponderare sunt aferente anului 2015. Ponderile sunt calculate pe baza cifrei de afaceri, conform rezultatelor Anchetei Structurale în Întreprinderi din anul de bază (2015).

Indicii comenzilor noi sunt provizorii și se revizuesc pe baza rectificărilor ce se efectuează retroactiv de către întreprinderile din eșantion.

Indicele prețurilor producției industriale pe total (piața internă și piața externă)

Indicele prețurilor producției industriale măsoară evoluția de ansamblu a prețurilor produselor/serviciilor industriale fabricate și livrate în primul stadiu de comercializare de producătorii interni într-o anumită perioadă (denumită perioadă curentă) față de o perioadă anterioară (denumită perioadă de referință).

Sfera de cuprindere a indicelui prețurilor producției industriale este reprezentată de ansamblul produselor fabricate și comercializate (la intern și/sau la export) de către operatorii economici a căror activitate principală se înscrie în cadrul diviziunilor CAEN Rev.2: 05+36.

Variabila observată este prețul de producție asociat acestor tranzacții care va fi determinat în funcție de vânzător (operator economic), de specificul produsului supus tranzacționării, de tipul de cumpărător și de alte caracteristici ale tranzacției.

Numărul mare de tranzacții efectuate de operatorii economici industriali, în cadrul economiei naționale, face imposibilă urmărirea lor în totalitate. De aceea, observarea și culegerea prețurilor de vânzare a produselor industriale care intră în calculul indicelui prețurilor producției industriale se realizează pe un eșantion reprezentativ de operatori economici în cadrul fiecărei clase de activitate CAEN Rev.2, având la bază un nomenclator unic de produse industriale.

De asemenea, indicele prețurilor producției industriale acoperă aproape în totalitate sectoarele industriilor extractivă și prelucrătoare, precum și sectorul energetic. În calculul indicelui, conform Regulamentului CE nr. 1165/1998 amendat cu Regulamentul Parlamentului European nr. 1158/2005 cu privire la statisticile pe termen scurt, nu se cuprind:

- extracția minereurilor de uraniu și toriu;
- prelucrarea combustibililor nucleari;
- fabricarea armamentului și muniției;
- construcția de nave și bărci;
- fabricarea de aeronave și nave spațiale;
- fabricarea vehiculelor militare de luptă;
- colectarea și epurarea apelor uzate;
- colectarea, tratarea și eliminarea deșeurilor; activități de recuperare a materialelor reciclabile;
- activități și servicii de decontaminare;
- producția fabricată și livrată în cadrul aceluiași operator economic (consumul intern).

Produsele fabricate de operatorii economici selectați în eșantion sunt tratate în mod diferit în funcție de principalele destinații ale acestora, piața internă și export.

Principalele **nomenclatoare** utilizate în calculul indicelui prețurilor producției industriale sunt:

New orders value indices are indices of Laspeyres type and measure its evolution per total, by CANE Rev.2 sections and divisions, as well as by broad industrial groups. The base year and the weighting system are for the year 2015. The weights are calculated based on the turnover, according to the results of the Structural Business Survey in the base year (2015).

Indices of new orders are provisional and are revised based on the corrections retroactively done by enterprises from the sample.

Industrial production price index per total (domestic and non-domestic market)

The industrial production price index measures the evolution of prices for industrial products/services manufactured and delivered during the first marketing stage by domestic producers in a certain period (called current period) as against the previous period (called reference period).

The coverage of the industrial production price index is represented by all the products manufactured and sold (on domestic market and/or non-domestic market) by economic operators whose main activity is included in CANE Rev.2: 05+36 divisions.

The observed variable represents the production price associated to these transactions, which is to be determined according to the seller (economic operator), to the specific product subject of transaction and to the type of buyer and other characteristics of the transaction.

The great number of transactions carried out by industrial economic operators, within the national economy, makes impossible their pursuing as a whole. Therefore, the observation and collection of selling prices for industrial products used to calculate the industrial production price index are carried out on a representative sample of economic operators for each CANE Rev.2 activity class, according to a unique nomenclature of industrial products.

The industrial production price index also covers almost totally the sector of mining and quarrying and manufacturing, as well as energy sector.

The calculation of the index, according to EC Regulation No 1165/1998 amended by the Regulation of European Parliament No 1158/2005 regarding the short-term statistics, does not include:

- *mining of uranium and thorium ores;*
- *processing of nuclear fuels;*
- *manufacture of weapons and ammunition;*
- *building of ships and boats;*
- *manufacture of air and spacecraft;*
- *manufacture of military fighting vehicles;*
- *collection and purification of waste waters;*
- *waste collection, treatment and disposal; activities of recycling materials recovery;*
- *decontamination activities and services;*
- *production manufactured and delivered within the same economic operator (internal consumption).*

The products manufactured by economic operators selected in the sample are differently treated according to their main destinations, domestic market and export.

*The main **nomenclatures** used in the calculation of industrial production price index are:*

Nomenclatorul operatorilor economici

Principalele surse de date pentru construirea eșantionului de operatori economici le constituie Registrul Statistic al Întreprinderilor (REGIS) și cercetarea statistică anuală PRODRUM (din anul de referință 2015). Pe baza datelor din cercetarea statistică PRODRUM, operatorii economici sunt ordonați descrescător după valoarea livrărilor în cadrul fiecărei clase de activitate CAEN Rev.2, reținându-se în eșantion operatorii economici a căror valoare a livrărilor reprezintă cel puțin 70% din totalul clasei CAEN Rev.2. Gradul de acoperire obținut este cuprins între 70% și 100%.

Nomenclatorul de produse

Urmărirea și înregistrarea prețurilor sortimentelor fabricate și livrate de operatorii economici din eșantion se va face pe baza unui nomenclator unic de produse industriale - PRODRUM ce caracterizează activitățile B, C, D și E din CAEN Rev.2. Produsul cuprins în nomenclator reprezintă primul nivel de agregare a sortimentelor componente ce caracterizează mișcarea prețurilor producției industriale.

Nomenclatorul de sortimente

Sortimentul este un bun material care rezultă dintr-un proces tehnologic de fabricație bine definit, având caracteristici tehnico-funcționale specifice. Sortimentul reprezintă nivelul elementar la care se urmărește prețul asociat tranzacțiilor. Nomenclatorul de sortimente nu este unic pe țară, el se realizează la nivelul fiecărei unități de observare de către specialiștii statisticieni împreună cu specialiștii din cadrul operatorului economic.

Construirea sistemului de ponderare și algoritmul de calcul

Indicele prețurilor producției industriale este de tip Laspeyres și se determină pe baza unui sistem de ponderi constante.

Sistemul de ponderi utilizat în calculul indicelui prețurilor producției industriale se stabilește separat pe destinații, după cum acesta servește la calculul indicelui prețurilor producției industriale livrată pieței interne sau indicelui prețurilor producției industriale livrată la export. Valorile de ponderare pe destinații pentru toate nivelele de agregare s-au determinat din Ancheta Statistică Anuală (structurală) în întreprinderi din anul de referință 2015.

Indicele prețurilor producției industriale pe total (piața internă și piața externă) se calculează ca medie aritmetică ponderată dintre indicele prețurilor producției industriale livrată pe piața internă și indicele prețurilor producției industriale livrată pe piața externă, pe fiecare nivel de agregare (clasă, grupă, diviziune, secțiune, total industrie).

ENERGIE

Resursele de energie primară se determină în cursul anului numai pentru sortimentele principale, pe baza cantităților rezultate din producția internă și din import. Transformarea în combustibil convențional se efectuează în funcție de aportul energetic al fiecărui purtător de energie primară. Unitatea de măsură este tona echivalent petrol (t.e.p.) în acord cu publicațiile internaționale în domeniu. Aceasta reprezintă, prin convenție, un combustibil cu puterea calorică de

Nomenclature of economic operators

The main data sources for building up the sample of economic operators is represented by the Business Register (REGIS) and the annual PRODRUM survey (for the reference year 2015). Based on the data from PRODRUM statistical survey, the economic operators are structured in descending order by value of sales in each CANE Rev.2 activity class, keeping in the sample the economic operators whose value of sales represents at least 70% of total CANE Rev.2 class.

The obtained coverage is between 70% and 100%.

Nomenclature of products

Pursuing and registering the prices of assortments manufactured and delivered by economic operators in the sample rely on an unique nomenclature of industrial products - PRODRUM which characterizes the activity of B, C, D and E sections of CANE Rev.2. The product included in the nomenclature represents the first aggregation level of component assortments characterizing the movement of industrial production prices.

Nomenclature of assortments

The assortment is a material good resulting from a well-defined manufacturing technological process, having specific technical and functional characteristics. The assortment represents the elementary level of pursuing the price associated to the transactions. The nomenclature of assortments is not unique at national level; it is carried out at the level of each observation unit by expert statisticians together with the specialists of the economic operator.

Building up the weighting system and the calculation algorithm

The industrial production price index is a Laspeyres type index and is determined based on a system of constant weights.

The system of weights used in the calculation of industrial production price index is set up separately by destination, as it is used for the calculation of industrial production price index, delivered for domestic market or export. The weighting values by destination for all the aggregation levels were determined from the Annual (structural) Statistical Business Survey from base year 2015.

Industrial production price index per total (domestic and non-domestic market) is calculated as a weighted arithmetic mean between the industrial production price index for domestic market and industrial production price index for non-domestic market, by each level of aggregation (class, group, division, section, total industry).

ENERGY

The primary energy resources are determined during the year only for the main assortments, based on the quantities from domestic production and import.

The transformation into conventional fuel is carried out according to the energy contribution of each primary energy bearer. The unit of measure is the tonne oil equivalent (t.o.e.) according to international publications in the field. It represents, by convention, a fuel with a calorific power of 41868 kJ/kg (10000 kcal/kg). For

41868 kJ/kg (10000 kcal/kg). Pentru energia electrică, cu excepția energiei nucleare-electrice, transformarea se face pe baza potențialului energetic al acesteia (0,086 t.e.p./kWh), în conformitate cu statistica energetică europeană, metodologie denumită generic "sistemul energiei finale". Energia nucleare-electrică se transformă în combustibil convențional pe baza randamentului de producere, conform metodologiei internaționale.

Energia electrică din import cuprinde cantitatea efectiv intrată pe teritoriul național pe baza contractelor de import, taxelor de tranzit și schimburilor cu alte sisteme naționale interconectate.

Balanța energiei electrice se întocmește pe baza datelor de producție și consum în economie, precum și a celor furnizate de C.N. TRANSELECTRICA S.A. și de societăți comerciale distribuitoare de energie electrică privind consumul de energie electrică pentru iluminatul public, consumul populației și consumul propriu tehnologic în rețele și stații.

Sursa datelor: datele privind producția sunt obținute prin cercetarea statistică a tuturor unităților producătoare de resurse energetice.

Datele privind **comerțul internațional cu bunuri** sunt obținute astfel:

- pentru comerțul extra-UE de la Direcția Generală a Vamilor (D.G.V.), care realizează colectarea și prelucrarea declarațiilor vamale de export și import (Sistemul Statistic Extrastat);
- pentru comerțul intra-UE, prin intermediul declarațiilor statistice Intrastat colectate de I.N.S. de la operatorii economici care au realizat schimburi intra-UE de bunuri (conform Legii nr. 422/2006) și pe baza declarațiilor vamale aferente schimburilor comerciale intra-UE furnizate de D.G.V. (Sistemul Statistic Intrastat);
- pentru energie electrică și gaz natural, datele cantitative sunt furnizate de operatorii de rețea (C.N. Transelectrica S.A. și S.N.T.G.N. Transgaz SA.).

În cadrul importului și exportului, nu sunt cuprinse cantitățile fizice de energie electrică care tranzitează teritoriul național.

INVESTIȚII

Investițiile nete (noi) reprezintă cheltuielile destinate creării de noi mijloace fixe, dezvoltării, modernizării și reconstrucției celor existente, precum și valoarea serviciilor legate de transferul de proprietate asupra mijloacelor fixe existente și al terenurilor preluate cu plată de la alte unități (taxe notariale, comisioane, cheltuieli de transport, de manipulare etc.). Nu se cuprind în volumul investițiilor nete valoarea terenurilor, a mijloacelor fixe din țară și din import, care au mai fost înregistrate ca mijloace fixe la alte unități din țară, valoarea aporiturilor, sumele acordate în avans terților, precum și contravaloarea cumpărărilor de obiective în curs de execuție, inclusiv de natura lucrărilor geologice (considerându-se investiții doar sumele cheltuite ulterior cumpărării lor, pentru continuarea procesului de investiții).

Investițiile cuprind următoarele elemente de structură: lucrări de construcții (inclusiv lucrări de instalații și de montaj al utilajelor tehnologice și funcționale); utilaje (cu

electric energy, except nuclear-electric energy, the transformation is based on its energy potential (0.086 t.o.e./kWh), according to the European energy statistics, the methodology being generically called "the final energy system". Nuclear-electric energy is changed into conventional fuel, based on the production yield, according to the international methodology.

The electric energy from import comprises the quantity which has effectively entered the national territory based on import contracts, transit fees and exchanges with other interconnected national systems.

The electric energy balance is determined based on the production and consumption data in the economy and data provided by the National Company TRANSELECTRICA S.A. and electric energy distribution companies regarding electric energy consumption for the public lighting, population consumption and own technological consumption in the networks and stations.

The data source: data about output are obtained from the statistical survey of all the units producing energy resources.

Data on international trade in goods are obtained as follows:

- *for the extra-EU trade from General Customs Directorate (G.C.D.) which carries out exports and imports custom declarations collection and processing (Extrastat Statistical System);*
- *for those related to intra-EU trade, based on Intrastat statistical declarations collected by N.I.S. from economic operators which performed intra-EU exchanges of goods (in compliance with Law No 422/2006 and based on custom declaration related to intra-EU commercial exchanges supplied by G.C.D. (Intrastat Statistical System);*
- *for electricity and natural gas, quantitative data are provided by network operators (C.N. Transelectrica S.A. and S.N.T.G.N. Transgaz S.A.).*

In the import and export are not included physical quantities of electricity in transition the national territory.

INVESTMENTS

Net (new) investments represent the expenditure for new fixed assets, development, modernisation and reconstruction of existent ones, as well as the value of services related to the ownership transfer over the existent fixed assets and over the lands taken over from other units with payment (notary fees, commissions, transport expenditure, handling etc.). The volume of net investments does not include the value of lands, of fixed assets from the country and from import, which have been already registered as fixed assets in the other units from the country, the value of contributions, the amounts granted in advance to third parties, as well as the equivalent value of purchased objectives under execution, including geological works (being considered investment only the amounts spent after their purchase, in order to carry on the investment process).

Investments include the following structure elements: construction works (including installation works and assembly of technological and functional equipment);

și fără montaj); mijloace de transport; alte cheltuieli de investiții (cheltuieli pentru lucrări geologice și de foraj, pentru cumpărarea animalelor de muncă, de producție și reproducție, plantații de viță de vie, pomi, împăduriri, cheltuieli pentru achiziționarea obiectelor de inventar gospodăresc de natura mijloacelor fixe, cheltuieli pentru studiile de cercetare și proiectare legate de obiectivele de investiții și pentru serviciile aferente transferului de proprietate).

Cercetarea statistică privind investițiile este de tip selectiv. Pentru extragerea eșantionului se utilizează sondajul stratificat simplu aleator în care straturile sunt definite în funcție de activitatea și mărimea întreprinderii. Fac obiectul cercetării statistice operatorii economici, unitățile social-culturale, unitățile administrației publice centrale și locale.

Pentru reîntregirea volumului de investiții la nivelul economiei naționale se determină volumul investițiilor făcute în gospodăriile populației, pe baza următorilor indicatori:

- achiziții de animale și cumpărări de utilaje agricole;
- cheltuieli pentru plantații de viță de vie și pomi.

Indicii de volum se determină prin deflatarea datelor cu un indice calculat pe baza:

- a) indicelui de cost în construcții pentru lucrările de construcții noi;
- b) indicilor prețurilor de producție din industrie pentru utilajele noi achiziționate din țară, pentru mobilier și alte obiecte de inventar;
- c) indicilor de preț pe piața țărănească pentru animalele cumpărate de populație;
- d) indicilor de preț pentru plantații de viță de vie și pomi.

CONSTRUCȚII

Valoarea lucrărilor de construcții executate cuprinde lucrări de construcții noi, reparații capitale și lucrări de întreținere și reparații curente realizate de operatorii economici cu activitate principală în domeniu. Acest indicator se referă la lucrările de construcții terminate pe stadii fizice (a nu se confunda cu obiectul sau partea de obiect de construcție terminată).

Construcțiile noi reprezintă rezultatul acelor activități care determină direct crearea de noi spații (de locuit sau cu altă utilizare) sau crearea de noi structuri la construcțiile civile existente.

Lucrările de reparații capitale la construcții existente reprezintă complexul de lucrări care se execută la clădiri și construcții existente după expirarea fiecărui ciclu de funcționare prevăzut în normativele tehnice și care au ca scop menținerea caracteristicilor tehnico-economice ale construcțiilor pe întreaga durată de serviciu normată.

Lucrările de întreținere și reparații curente la clădiri și construcții existente reprezintă ansamblul de operații (zugrăvire, vopsire, repararea unor părți neînsemnate) ce se realizează la o construcție existentă pentru a asigura continuitatea folosirii ei, împiedicarea unei uzuri rapide și prelungirea duratei de funcționare.

Lucrările de construcții pot fi executate la următoarele tipuri de construcții:

- **Clădiri rezidențiale** - cele destinate exclusiv, sau în principal, pentru locuit (peste 50% din spațiul locuibil sau din volumul construit este utilizat pentru locuit).

equipment (with and without assembly); transport means; other investment expenditure (expenditure for geological works and drilling, for purchasing labour, production and reproduction animals, vineyards, tree plantations, afforestations, expenditure for purchasing household inventory objects such as fixed assets, expenditure for research and design studies related to investment objectives and for services related to ownership transfer).

The statistical survey on investments is selective. In order to take over the sample, a simple stratified survey is used, where strata are defined according to the enterprise activity and size.

Economic operators, social-cultural units, public, central and local administration units are subject to the statistical survey.

In order to complete the investment volume at the level of national economy, the investment volume in population households is determined based on the following indicators:

- *purchases of animals and agricultural equipment;*
- *expenditure for vineyards and fruit tree plantations.*

Volume indices are determined by deflating the data with an index calculated based on:

- a) *the construction cost index for new construction works;*
- b) *industrial production cost indices for new equipment purchased in the country, for furniture and other inventory objects;*
- c) *price indices on the peasant market for animals purchased by the population;*
- d) *price indices for vineyards and fruit tree plantations.*

CONSTRUCTION

The value of executed construction works includes new construction works, capital repairs and maintenance works and current repairs carried out by economic operators having construction as main activity. This indicator refers to finished construction works by physical stages (should be not confounded with the object or object part of finished construction).

New construction represents the result of those activities which directly determine the creation of new spaces (for habitation or with another destination) or the creation of new structures for existent civil construction.

Capital repair works for existent construction represent all the works carried out for existent buildings and construction after expiring each functioning cycle stipulated in technical norms and which aim at keeping the construction technical and economic characteristics during the whole forecast duration of service.

Maintenance and current repair works for existent buildings and construction represent all the operations (painting, dyeing, repair of insignificant parts) carried out for an existent construction in order to ensure the continuity of its use, to prevent its rapid wear out and to prolong its functioning duration.

Construction works can be executed for the following construction types:

- Residential buildings – exclusively or mainly meant for habitation (over 50% of living floor or volume is used for habitation).

Se consideră clădiri rezidențiale și clădirile pentru colectivități (case de bătrâni, orfeline, cămine).

- *Clădiri nerezidențiale* - cele destinate exclusiv, sau în principal, altor scopuri decât cele rezidențiale (hale industriale, magazine, cinematografe, birouri, spații administrative etc.).
- *Construcții inginerești* - obiecte de construcții care nu îndeplinesc caracteristicile de clădiri și au ca scop crearea condițiilor pentru realizarea activităților de producție sau desfășurarea activităților social-culturale (drumuri, căi ferate, poduri, aeroporturi, stadioane etc.).

Cercetarea statistică este de tip selectiv. Tipul de sondaj utilizat și procedeul de extragere a eșantionului pentru această cercetare statistică este cel al sondajului stratificat simplu aleator în care straturile sunt definite în funcție de activitatea economică și clasa de mărime în funcție de numărul de salariați.

Datorită necesităților privind comparabilitatea rezultatelor pe grupe de activități omogene, cât și la nivel de întreprindere de la o perioadă la alta, categoria întreprinderilor cu potențial economic ridicat (50 salariați și peste) se cercetează exhaustiv.

Indicii de volum în construcții se determină prin deflatarea datelor valorice cu indicii de cost în construcții pe tipuri de lucrări, respectiv obiecte de construcții. Indicii lucrărilor de construcții pe total se calculează ca medie aritmetică ponderată a indicilor pe tipuri de lucrări sau a indicilor pe obiecte de construcții. Ponderile utilizate la agregare sunt calculate pe baza cifrei de afaceri conform rezultatelor Anchetei Structurale în Întreprinderi din anul de referință (2015).

Pentru ajustarea seriilor s-a folosit pachetul de programe Jdemetra + v2.2 (metoda TRAMO/SEATS), care realizează estimarea efectului numărului de zile lucrătoare diferit de la o lună la alta și a efectului calendarului (an bisect și alte sărbători naționale) precum și identificarea și corectarea valorilor extreme (schimbări de nivel ocazionale, tranziții sau permanente) și interpolarea valorilor lipsă.

Seria ajustată cu numărul de zile lucrătoare s-a obținut prin eliminarea din seria brută a acestor efecte, cu ajutorul unor coeficienți de corecție, stabiliți în funcție de modelul de regresie folosit (aditiv sau multiplicativ).

Ajustarea nivelurilor agregate s-a realizat prin **metoda directă** care presupune ajustarea directă a seriilor agregate. Utilizarea metodei directe poate conduce la unele inconsistențe în seriile de date (respectiv, agregatele să nu fie cuprinse întotdeauna între valorile componentelor din care provin).

Estimarea componentelor neobservate: trend-ciclu, sezonaliitate și componenta neregulată se realizează de către programul SEATS pe baza modelelor ARIMA.

Seria ajustată de efectul zilelor lucrătoare și de sezonaliitate se obține prin eliminarea componentei sezoniere din seria ajustată de efectul zilelor lucrătoare.

Indicii de cost în construcții sunt calculați ca medie ponderată a indicilor de preț ai materialelor de construcții, ai utilajelor din construcții, ai cheltuielilor de transport și ai cheltuielilor indirecte precum și a indicelui câștigului salarial nominal brut din construcții. Ponderile utilizate

The buildings devoted to people collectivities (elderly homes, orphanages, hostels) are considered residential buildings.

- Non-residential buildings – exclusively or mainly meant for other purposes than residential ones (industrial halls, shops, cinemas, offices, administrative spaces a.s.o.).
- Civil engineering - construction objects which do not have the characteristics of a building and which have as purpose the creation of the conditions for production activities or for carrying out social and cultural activities (roads, railways, bridges, airports, stadiums a.s.o.).

The statistical survey is selective. The survey type used and the method of taking over the sample for this statistical survey is the simple random stratified survey in which strata are defined according to the economic activity and size class by number of employees.

Due to the needs for the comparability of results by homogenous activity groups and at enterprise level from one period to another, the category of enterprises with high economic potential (50 employees and over) is exhaustively surveyed.

Volume indices in construction are determined by deflating the value data with the cost indices in construction by work type, respectively construction object. Indices of construction works per total are calculated as weighted arithmetic mean of indices by work type or construction object. The weights used for the aggregation are calculated based on the turnover according to the results of Structural Business Survey in the reference year (2015).

To adjust the series was used JDemetra + v2.2 software package (TRAMO / SEATS), estimating the effect of working days number, different from one month to another and the calendar effect (leap year and other national holidays) as well as for the identification and correction of outliers (occasional, transitional or permanent changes) and interpolation of missing values. The series adjusted with working days number was obtained by eliminating from unadjusted series these effects, by means of correction coefficients, set up according to the regression model used (additive or multiplicative).

*Aggregate levels were adjusted by **direct method** supposing direct adjustment of aggregated series. The use of the direct method could lead to some inconsistencies in the data series (respectively, aggregates should not always range between the values of their original components).*

Estimation of unobserved components: trend-cycle, seasonality and irregular component is done by the SEATS program based on ARIMA models.

The series adjusted with working days effect and seasonality is obtained by eliminating the seasonal component from the series adjusted with working days effect.

***Cost indices in construction** are calculated as weighted mean of construction materials price indices, construction equipment indices, transport expenditure and indirect expenditure as well as the gross of nominal earnings index from construction sector. The weights*

pentru agregare reprezintă structura cheltuielilor în construcții rezultată pe baza anchetelor statistice specifice realizate cu periodicitate de 5 ani (cea mai recentă a fost realizată pentru anul de bază 2015).

Indicii de cost în construcții sunt calculați pe total ramură construcții (CAEN Rev.2: secțiunea F), pe elemente de structură (lucrări de construcții noi, reparații capitale și lucrări de întreținere și reparații curente) și pe tipuri de construcții (clădiri rezidențiale, clădiri nerezidențiale și construcții ingineresti).

Indicii de cost în construcții sunt provizorii și se revizuiesc pe baza rectificărilor ce se efectuează retroactiv de către întreprinderile din eșantion, asupra datelor furnizate anterior de către acestea.

Autorizația de construire constituie actul de autoritate al administrației locale pe baza căruia se asigură aplicarea măsurilor prevăzute de lege referitoare la amplasarea, proiectarea, executarea și funcționarea construcțiilor.

Autorizația de construire se eliberează beneficiarului lucrării, în temeiul și cu respectarea documentațiilor de urbanism și amenajare a teritoriului, în vederea începerii lucrărilor de construcții.

Clădirea este construcția permanentă care se ridică deasupra solului, formând un tot, din punct de vedere constructiv și arhitectonic, izolată (distanțată) spațial sau despărțită de altele prin pereți exteriori, având acoperiș propriu și intrare separată.

Clădirea rezidențială este acea clădire care este folosită integral sau în cea mai mare parte (peste 50% din spațiul locuibil sau din volumul construit) pentru locuit.

Clădiri rezidențiale pentru colectivități sunt acele clădiri rezidențiale utilizate drept locuințe pentru colectivități, cum ar fi: centre de plasament, cămine și cămine spital pentru bătrâni etc.

Clădiri nerezidențiale sunt destinate în exclusivitate sau în principal altor scopuri decât cele rezidențiale, din această categorie făcând parte clădirile administrative și alte clădiri.

În categoria **alte clădiri** se cuprind: hoteluri și clădiri similare, clădiri pentru comerț cu ridicata și cu amănuntul, clădiri pentru transport și comunicații, clădiri industriale și agricole, clădiri pentru învățământ, știință, cultură și artă, ocrotirea sănătății, cultură fizică și agrement etc.

Suprafața (aria) utilă desfășurată (totală) rezultă din suprafața construită desfășurată, din care se scade suprafața ocupată de pereți (exclusiv pereții amovibili). Această cercetare statistică se completează de către consiliile județene și locale (inclusiv de sector), obiectul raportării fiind autorizațiile de construire eliberate pentru clădiri în cursul anului, precum și pentru extinderi la clădirile rezidențiale existente (exclusiv cele pentru colectivități).

Locuința (apartamentul) este construcția, formată din una sau mai multe camere de locuit situată la același nivel al clădirii sau la niveluri diferite, prevăzută în general cu dependențe (bucătărie, baie, etc.) sau alte spații de deservire, independentă din punct de vedere funcțional, având intrare separată din casa scării, curte

used for aggregation represent the expenditure structure in construction based on specific statistical surveys with 5-year periodicity (the last one was for the base year 2015).

Cost indices in construction are calculated per total construction branch (CAEN Rev.2: F section), by structure elements (new construction works, capital repairs and maintenance and current repair works) and by construction type (residential buildings, non-residential buildings and engineering works).

Construction cost indices are provisional and are revised based on rectification retroactively done by enterprises included in the sample of data previously provided.

The building permit is the authority document of local administration that provides the application of legal measures referring to the construction location, design, execution and functioning.

The building permit is released for the work beneficiary, observing the design, documentation of town and territory planning, in order to start the construction works.

The building is the permanent construction that arises above the ground, forming a whole from constructive and architectural point of view, spatially isolated (at a distance) or apart from others by exterior walls, with its own roof and separate entry.

Residential building is that building which is totally or mostly (over 50 % of living space or of constructed volume) used for habitation.

Residential buildings for collectivities are those residential buildings used as dwellings for collectivities, such as: placement centres, hostels and hospital type hostels for elderly persons a.s.o.

Non-residential buildings are exclusively or mainly meant for other purposes than residential ones, in this category being included administrative buildings and other buildings.

Other buildings category includes: hotels and similar buildings, buildings for wholesale and retail, buildings for transport and communications, industrial and agricultural buildings, education, science, culture and art buildings, health care, physical culture and recreation a.s.o.

(Total) useful floor (area) results from the built area, of which the area occupied by the walls (excluding fixed walls) is subtracted.

This statistical survey is filled in by county and local (including sector) councils, the object of the report being construction permits issued for buildings during the year as well as for existent residential building extensions (excluding those for collectivities).

The dwelling (apartment) is the construction having one or several habitation rooms situated at the same level of the building or at different levels, generally provided with outbuildings (kitchen, bathroom etc.) or other service spaces, independent from functional point of view, having separate entrance from the stairs, yard or

sau stradă și care a fost construită, transformată sau amenajată în scopul de a fi folosită, în principiu, de o singură gospodărie. Sunt considerate **locuințe terminate** acelea care nu au existat anterior și ale căror elemente, inclusiv fundația s-au construit pentru prima dată, la care s-au finalizat toate lucrările prevăzute în documentația tehnică și care au fost recepționate de beneficiari.

Datele privind construcțiile de locuințe se obțin printr-o cercetare statistică exhaustivă, care cuprinde toți operatorii economici, inclusiv unitățile specializate în contractarea, construirea și vânzarea locuințelor către populație, unitățile administrației publice care au finanțat construcțiile de locuințe din surse proprii sau atrase, organizațiile obștești, precum și consiliile locale (municipale, orașenești, comunale) care urmăresc și locuințele terminate executate de populație în regie proprie.

Locuințele terminate din fonduri publice cuprind locuințele finanțate de la bugetul de stat și bugetele locale.

Locuințele terminate din fonduri private cuprind locuințele finanțate din surse proprii ale operatorilor economici precum și cele terminate din fondurile populației.

AGRICULTURĂ

Însămânțările de toamnă reprezintă suprafața însămânțată în campania de toamnă a anului agricol de referință (1 octombrie - 30 septembrie).

Însămânțările de primăvară reprezintă suprafața însămânțată în campania de primăvară a anului agricol de referință.

Suprafața și producția recoltată la principalele culturi:

Suprafața recoltată reprezintă suprafața de pe care s-a obținut efectiv recolta și corespunde suprafeței însămânțate, din care s-au scăzut suprafețele calamitate și cele care au rămas nerecoltate din diverse motive.

Producția recoltată reprezintă producția fizică obținută în perioada de referință (anul în care se face recoltarea), mai puțin pierderile la recoltare, exprimată în unități fizice în funcție de natura produselor și a grupelor de produse.

Producția medie reprezintă cantitatea de produse (pe fiecare cultură) obținută pe unitatea de suprafață cultivată.

Greutatea medie: se calculează ca raport între greutatea în viu și numărul de animale sacrificate.

Greutatea în carcasă:

- **la bovine** este greutatea corpului rece al animalului sacrificat, după îndepărtarea pielii, sângelui și viscerelor și după îndepărtarea organelor genitale externe, a membrilor în dreptul oaselor carpus și tarsus, a capului, a cozii, a rinichilor și grăsimilor renale, precum și a ugerului;
- **la porcine** este greutatea corpului rece al animalului sacrificat, fie întreg sau împărțit în jumătăți egale de-a lungul șirei spinării, după înlăturarea sângelui, viscerelor și după îndepărtarea limbii, părului,

*street and which has been built, transformed or planned in order to be used mainly by one household. **Completed dwellings** are considered the dwellings which did not exist before and whose elements, including their foundation, have been built for the first time, to which all the works of technical documentation have been finalized and have been received by the users.*

Data about the construction of dwellings are obtained from an exhaustive statistical survey, comprising all the economic operators, as well as units specialised in contracting, construction and sale of dwellings to the population, public administration units which have financed the construction of dwellings from own sources or taken over, public organisations, as well as local councils (municipality, town, commune) which also pursue the completed dwellings carried out by the population on own account.

***Dwellings completed from public funds** include dwellings financed from the state budget or from local budgets.*

***Dwellings completed from private funds** include dwellings financed from own sources of economic operators, as well as those from population funds.*

AGRICULTURE

Autumn sowings represent the area sown in the autumn campaign of the reference agricultural year (October 1st - September 30th).

Spring sowings represent the area sown in the spring campaign of the reference agricultural year.

Area and production harvested for main crops:

Harvested area represents the area on which the harvest was effectively obtained and corresponds to the sown area, of which the areas subject to calamities and those remained non-harvested from various reasons were subtracted.

Harvested production represents the physical production obtained in the reference period (harvesting year) without harvesting losses, expressed in physical units according to the nature of products and groups of products.

Average yield represents the quantity of products (for each crop) obtained by unit of cultivated area.

Average weight: is calculated as the ratio between the live weight and the number of slaughtered animals.

Carcase weight:

- **for cattle** is the weight of the slaughtered animal rigid body, after removing the skin, the blood and offal and after removing the external genitals, of the limbs at level of carpus and tarsus bones, the head, the tail, the kidney and renal grease, as well as the udder;
- **for pigs** is the weight of the slaughtered animal rigid body as a whole or as halves split along the spine, after removing the blood, the viscera and the tongue,

copitelor, organelor genitale, grăsimii aferente, rinichilor și diafragmei;

- **la ovine și caprine** este greutatea corpului rece al animalului sacrificat, după înlăturarea sângelui, pielii și viscerelor și după îndepărtarea capului (despărțit la îmbinarea atlanto-occipitală), a picioarelor (despărțite la îmbinarea carpo-metacarpiană sau tarso-metatarsiană), a cozii (despărțită între a 6-a și a 7-a vertebră caudală) și a organelor genitale (inclusiv ugerul). Rinichii și grăsimea renală sunt incluse în carcasă;
- **la păsări** este greutatea corpului rece al păsării sacrificate, după îndepărtarea sângelui, viscerelor și penelor, fără cap, gât și ghiare.

Randamentul mediu se calculează ca raport între greutatea în carcasă și greutatea în viu a animalelor sacrificate.

Sursa datelor este prezentată în subsolul fiecărui tabel.

COMERȚ INTERIOR

Comerțul cu amănuntul (diviziunea CAEN Rev.2: 47) include revânzarea (vânzarea fără transformare) de mărfuri noi și second hand, în principal către marele public, în general în cantități mici, pentru consum sau utilizare personală sau casnică, prin magazine, supermagazine, standuri (tarabe), case de comenzi prin poștă, vânzători ambulanți (stradali), cooperative de consum etc. Această diviziune include, de asemenea, vânzarea cu amănuntul a carburanților și a produselor lubrifiante și de răcire. În comerțul cu amănuntul nu se cuprind: vânzarea de vehicule cu motor, motocicletele și piese ale acestora; vânzările de produse agroalimentare de către persoane fizice pe piața țărănească; comerțul cu cereale, semințe, minereuri, țigete brut, produse chimice pentru industrie, fier și oțel, mașini și echipamente industriale; vânzarea de alimente și băuturi pentru consumul în localuri și vânzarea preparatelor alimentare la pachet; închirierea de bunuri personale și gospodărești pentru publicul larg.

Comerțul cu ridicata și cu amănuntul, întreținerea și repararea autovehiculelor și a motocicletelor (diviziunea CAEN Rev.2: 45) include toate activitățile (cu excepția fabricării și închirierii) privind autovehiculele și motocicletele, inclusiv camioane, cum ar fi vânzarea cu ridicata și cu amănuntul a vehiculelor noi și second hand, repararea și întreținerea vehiculelor și vânzarea cu ridicata și cu amănuntul a pieselor și accesoriilor pentru autovehicule și motocicletele.

Sunt incluse, de asemenea, activități ale agenților comisionari implicați în vânzarea cu ridicata sau cu amănuntul a vehiculelor, vânzarea cu ridicata a autoturismelor la licitație sau prin internet.

Această diviziune include, de asemenea, activități ca spălarea, lustruirea vehiculelor etc.

Această diviziune nu include vânzarea cu amănuntul a carburanților și a produselor lubrifiante și de răcire sau activități de închiriere a autovehiculelor sau motocicletelor.

Comerțul cu ridicata cu excepția comerțului cu autovehicule și motocicletele (diviziunea CAEN Rev.2: 46) cuprinde activitățile de revânzare a bunurilor noi și a celor folosite (vânzarea fără transformare) în cantități mari, către comercianții cu amănuntul, utilizatori industriali, comerciali sau profesionali, ori către alți comercianți cu ridicata care activează ca agenți sau brokeri în cumpărarea mărfii pentru ei, sau pentru vânzarea mărfii către alte persoane sau firme.

the hair, the hoofs, the genitals and grease, the kidney and the midriff;

- **for sheep and goats** is the weight of the slaughtered animal rigid body, after removing the skin, the blood and viscera and the head (split at the atlanto-occipital joint), the legs (split at the carpo-metacarpic or tarso-metatarsic joint), the tail (split between the 6th or the 7th caudal vertebra) and genitals (including the udder). The kidney and renal grease are included in the carcass;

- **for poultry** is the weight of the slaughtered bird rigid body, after removing the blood, viscera and plumage, without head, neck and claws.

Average yield is calculated as the ratio between carcass weight and live weight of slaughtered animals.

The data source is presented as a footnote to each table.

DOMESTIC TRADE

Retail (CANE Rev.2: division 47) includes resale (sale without transformation) of new and second hand goods, mainly to the public at large, generally in small quantities, for consumption or personal or household use, in shops, supermarkets, stands, by order houses, mail, pedlars, consumer cooperatives a.s.o. This division also includes retail of fuel and lubricants and cooling products. Retail does not include: sale of motor vehicles, motorcycles and spare parts; sales of agrofood products to natural persons on the peasant market; trade with cereals, seeds, ores, crude oil, chemical products for industry, iron and steel, industrial machinery and equipment; sale of food and beverages for consumption in restaurants and sale of food preparations for takeout; renting personal and household goods for the public at large.

Wholesale and retail, maintenance and repair of motor vehicles and motorcycles (CANE Rev. 2: division 45) include all the activities (except for manufacturing and renting) regarding motor vehicles and motorcycles, including trucks, such as wholesale and retail of new and second hand vehicles, repair and maintenance of vehicles and wholesale and retail of spare parts and accessories for motor vehicles and motorcycles.

There are also included activities of commission agents involved in wholesale or retail of vehicles, wholesale of cars at auction or on internet.

This division also includes activities of vehicle washing, polishing a.s.o.

This division does not include the retail of fuel and lubricants or cooling products or activities of renting motor vehicles or motorcycles.

Wholesale except for trade with motor vehicles and motorcycles (CANE Rev. 2: division 46) includes the activities of new and used goods resale (sale without transformation) in big quantities, to retail dealers, industrial, commercial or professional users, by other wholesale dealers acting as dealers and brokers in merchandise purchase or for merchandise sale to other persons or firms.

La comerțul cu ridicata se includ și activitățile de intermediere în comerțul cu ridicata (activitățile comisionarilor, intermediarilor de mărfuri, precum și toate intermediările care se realizează în numele sau în contul altora), indiferent dacă vânzarea se face pe piața internă sau pentru export.

Cifra de afaceri reprezintă veniturile totale înregistrate de către întreprindere în perioada de referință, provenite atât din activitatea principală, cât și din activitățile secundare exercitate de aceasta. Cifra de afaceri nu include TVA și veniturile din vânzarea sau transferul de mijloace fixe.

Cercetarea statistică este de tip selectiv.

Datorită necesităților privind comparabilitatea rezultatelor pe grupe de activități omogene, cât și la nivel de întreprindere de la o perioadă la alta, categoria întreprinderilor cu potențial economic ridicat, se cercetează exhaustiv (50 de salariați și peste).

Indicii de volum ai cifrei de afaceri din comerțul cu amănuntul sunt indici de tip Laspeyres și sunt calculați în condiții metodologice și de prețuri comparabile. Pentru exprimarea valorilor din perioada curentă în prețurile perioadei de referință se utilizează pentru deflatare indicii prețurilor de consum. Primii indici obținuți sunt la nivel de clasă/grupă CAEN Rev.2, apoi prin agregări succesive se obțin indici la niveluri agregate. Anul de bază și sistemul de ponderare sunt aferente anului 2015. Ponderile utilizate la agregare sunt calculate pe baza cifrei de afaceri conform rezultatelor Anchetei Structurale în Întreprinderi din anul de referință (2015).

Indicii valorici ai cifrei de afaceri din comerțul cu ridicata sunt indici de tip Laspeyres și se calculează ca indici ponderați nedeflatați. Ponderile utilizate la agregare sunt calculate pe baza cifrei de afaceri conform rezultatelor Anchetei Structurale în Întreprinderi din anul de referință (2015).

Indicii de volum/valorici ai cifrei de afaceri se calculează în conformitate cu prevederile Regulamentului CE nr. 1165/1998 amendat cu Regulamentul Parlamentului European nr. 1158/2005 cu privire la statisticile pe termen scurt.

Indicii de volum/valorici ai cifrei de afaceri sunt provizorii și periodic pot fi revizuiți, pe baza rectificărilor ce se efectuează retroactiv de către întreprinderile din eșantion, asupra datelor completate anterior de către acestea.

Ajustarea sezonieră și a efectelor calendaristice pentru seriile de timp din sectorul comerț.

Pentru ajustarea seriilor s-a folosit pachetul de programe Jdemetra + v2.2 (metoda TRAMO/SEATS), care realizează estimarea efectului numărului de zile lucrătoare diferit de la o lună la alta și efectului calendarului (an bisect și alte sărbători naționale) precum și identificarea și corectarea valorilor extreme (schimbări de nivel ocazionale, tranzitorii sau permanente) și interpolarea valorilor lipsă. Seria ajustată cu numărul de zile lucrătoare s-a obținut prin eliminarea din seria brută a acestor efecte, cu ajutorul unor coeficienți de corecție, stabiliți în funcție de modelul de regresie folosit (aditiv sau multiplicativ).

Wholesale also includes intermediation activities in wholesale (commission activities, between dealers as well as all intermediation on others behalf or account), no matter of sale on domestic market or for export.

Turnover represents total income achieved by the enterprise in the reference period, coming both from main activity and from secondary activities. Turnover does not include VAT and income from sale or transfer of fixed assets.

The statistical survey is selective.

Due to the needs regarding the comparability of results by homogenous activity group and at enterprise level from one period to another, the category of enterprises with high economic potential (50 employees and over) is exhaustively surveyed.

Retail turnover volume indices are of Laspeyres type and are calculated under methodological conditions and comparable prices. In order to express the values of current period in the prices of the reference period, deflator consumer price indices are used. The first indices obtained are at class/group level of CANE Rev.2, and then by successive aggregations the indices at aggregated levels are obtained. The base year and the weighting system are for the year 2015. The weights used for aggregation are calculated based on the turnover according to the results of the Structural Business Survey in the reference year (2015).

Turnover value indices in wholesale are of Laspeyres type and are calculated as non-deflated weighted indices. The weights used for aggregation are calculated based on the turnover according to the results of Structural Business Survey (2015).

Volume/value indices of turnover are calculated according to the provisions of EC Regulation No 1165/1998 amended by the Regulation of European Parliament No 1158/2005 regarding the short-term statistics.

Volume/value indices of turnover are provisional and can be reviewed periodically, based on the corrections done retroactively by the enterprises included in the sample upon the data previously filled in.

Seasonal and calendar effects adjustment for time series in trade sector.

To adjust the series was used JDemetra + v2.2 software package (TRAMO / SEATS), estimating the effect of working days number, different from one month to another and the calendar effect (leap year and other national holidays) as well as for the identification and correction of outliers (occasional, transitional or permanent changes) and interpolation of missing values. The series adjusted with working days number was obtained by eliminating from unadjusted series these effects by means of correction coefficients, set up according to the regression model (additive or multiplicative).

Ajustarea nivelurilor agregate s-a realizat prin **metoda directă** care presupune ajustarea directă a seriilor agregate. Utilizarea metodei directe poate conduce la unele inconsistențe în seriile de date (respectiv, agregatele să nu fie cuprinse întotdeauna între valorile componentelor din care provin).

Estimarea componentelor neobservate: trend-ciclu, sezonalitate și componenta neregulată se realizează de către programul SEATS pe baza modelelor ARIMA.

Seria ajustată de efectul zilelor lucrătoare și de sezonalitate se obține prin eliminarea componentei sezoniere din seria ajustată de efectul zilelor lucrătoare.

COMERȚ INTERNAȚIONAL CU BUNURI

Statisticile de comerț internațional cu bunuri se stabilesc prin însumarea datelor din sistemele Intrastat și Extrastat, conform principiului aplicat pentru realizarea statisticilor Uniunii Europene:

- sistemul Intrastat: pentru comerțul intra-UE (schimburile de bunuri între România și celelalte state membre ale Uniunii Europene);
- sistemul Extrastat: pentru comerțul extra-UE (schimburile de bunuri între România și statele care nu sunt membre ale Uniunii Europene).

• Sfera de cuprindere:

Comerțul Intra-UE cuprinde expedierile de bunuri din România cu destinația alt stat membru UE și introducerile de bunuri în România provenind din alt stat membru UE.

Expedierile din România includ:

- bunuri în liberă circulație care părăsesc teritoriul statistic al României cu destinația alt stat membru UE;
- bunuri care au fost plasate sub procedura vamală de prelucrare activă (în interiorul țării) sau prelucrare sub control vamal în România și care sunt destinate altor state membre UE.

Introducerile în România includ:

- bunuri în liberă circulație într-un stat membru UE care intră pe teritoriul statistic al României;
- bunuri care au fost plasate sub procedura vamală de prelucrare activă sau prelucrare sub control vamal în alt stat membru UE și care intră pe teritoriul statistic al României.

Comerțul Extra-UE cuprinde schimburile de bunuri între România și statele nemembre UE, având ca obiect: importul direct de bunuri pentru consum, bunurile importate scoase din antrepozitele vamale sau zonele libere pentru a fi puse în consum, exportul de bunuri de origine națională, precum și exportul de bunuri importate, declarate pentru consumul intern.

Se cuprind de asemenea:

- importurile temporare de bunuri străine pentru prelucrare activă (în interiorul țării);
- exporturile de produse compensatoare rezultate după prelucrarea activă;
- exporturile temporare de bunuri pentru prelucrare pasivă (prelucrare în alte țări);
- importurile de produse compensatoare rezultate după prelucrarea în afara țării și bunurile importate sau exportate în sistemul de leasing financiar (la valoarea integrală a bunurilor);
- quasi-exporturile, pentru care sunt întocmite, la frontiera națională, declarații vamale de export aferente tranzacțiilor internaționale ale operatorilor economici nerezidenți.

*Aggregated levels were adjusted by the **direct method** supposing the direct adjustment of aggregated series. The use of the direct method could lead to some inconsistencies in data series (respectively, aggregates should not always range between the values of origin components).*

Unobserved components: trend-cycle, seasonality and irregular components are estimated by means of the SEATS program based on ARIMA models.

The series adjusted with working days effect and seasonality is obtained by eliminating seasonal component from the series adjusted with working days effect.

INTERNATIONAL TRADE IN GOODS

Statistics of international trade in goods are set up by summing up the data from Intrastat and Extrastat systems, according to EU principle for compiling statistics:

- *Intrastat system: for intra EU trade (exchanges of goods between Romania and the other member states of European Union);*
- *Extrastat system: for extra EU trade (exchanges of goods between Romania and the non-member states of European Union).*

• Coverage:

***Intra-EU trade** includes dispatches of goods from Romania with the destination of another EU member state and arrivals of goods in Romania coming from another EU member state.*

Dispatches from Romania include:

- *free movement goods leaving the statistical territory of Romania with the destination of another EU member state;*
- *goods placed under customs procedure of inward processing (inside the country) or processing under customs control in Romania and are meant for other EU member states.*

Arrivals in Romania include:

- *free movement goods in one EU member state entering the statistical territory of Romania;*
- *goods placed under customs procedure of outward processing or processing under customs control in another EU member state and which enter the statistical territory of Romania.*

***Extra-EU trade** includes exchanges of goods between Romania and non-EU member states having as object direct import of goods for consumption, imported goods taken out from customs warehouses or free zones to be put under consumption, export of goods of national origin, as well as export of imported goods declared for domestic consumption.*

There are also included:

- *temporary imports of foreign goods for inward processing (inside the country);*
- *exports of compensatory products resulted from inward processing;*
- *temporary exports of goods for outward processing (in other countries);*
- *imports of compensatory products resulted from processing outside the country and imported or exported goods under financial leasing (at total value of goods);*
- *quasi-exports, for which customs declarations are lodged at national frontier, related to international transactions of foreign companies.*

Nu sunt cuprinse în comerțul internațional: bunurile în tranzit, bunurile temporar admise/scoase în/din țară (cu excepția celor pentru prelucrare), bunurile achiziționate de organizații internaționale pentru utilizări proprii în România, bunurile pentru și după reparații și piesele de schimb aferente.

- Bunurile ce fac obiectul schimburilor internaționale sunt clasificate conform Nomenclatorului Combinat (NC). Datele pe secțiuni din Clasificarea Standard de Comerț Internațional (CSCI, Rev.4) se determină pe baza unui tabel de trecere între acest nomenclator și Nomenclatorul Combinat.
- Valoarea **bunurilor exportate și importate** se stabilește pe baza prețurilor efective FOB la expediții/exporturi și a prețurilor efective CIF la introduceri/importuri.

Prețul FOB (în limba engleză Free on Board - Liber la bord) reprezintă **prețul la frontiera română**, care include valoarea bunului, toate cheltuielile de transport până la punctul de îmbarcare, precum și toate taxele suportate pentru ca bunul să fie încărcat la bord.

Prețul CIF (în limba engleză Cost, Insurance, Freight - Cost, Asigurare, Navlu) reprezintă **prețul la frontiera română**, care cuprinde atât elementele componente ale prețului FOB, cât și costurile asigurării și transportului internațional.

Datele valorice sunt exprimate în lei și euro. Conversia datelor valorice exprimate în lei (colectate prin declarațiile statistice Intrastat și declarațiile vamale), în euro, se face utilizând:

- cursul de schimb mediu lunar lei/euro comunicat de Banca Națională a României, pentru sistemul Intrastat;
- cursul de schimb lei/euro comunicat de Banca Națională a României pentru penultima zi de miercuri a lunii, pentru sistemul Extrastat.
- Începând cu data de 1 iulie 2013, componența Uniunii Europene (UE-28) este următoarea: Austria, Belgia, Republica Cehă, Cipru, Croația, Danemarca, Estonia, Finlanda, Franța, Germania, Grecia, Irlanda, Italia, Letonia, Lituania, Luxemburg, Malta, Regatul Unit, Olanda, Polonia, Portugalia, Slovacia, Slovenia, Spania, Suedia, Ungaria, Bulgaria, România.

Repartizarea pe țări a schimburilor internaționale se determină astfel:

- pentru comerțul **Intra-UE** pe baza principiului „**țara de destinație**” (la expediții) și „**țara de expediere**” (la introduceri);
- pentru comerțul **Extra-UE** pe baza principiului „**țara de destinație**” (la export) și „**țara de origine**” (la import, cu excepția cazului în care țara de origine este un stat membru UE - caz în care se ia în considerare țara de expediere).

Se consideră „țara de destinație” țara în care bunurile vor fi consumate, „țara de expediere” țara din care bunurile au fost expediate și „țara de origine” țara în care a fost produs bunul sau în care bunul a suferit ultima transformare substanțială.

Sursa datelor:

1. Pentru comerțul Intra-UE :
 - declarațiile statistice Intrastat colectate de către INS direct de la operatorii economici care au realizat un volum valoric al expedițiilor intrac-UE de bunuri

International trade does not include: goods in transit, goods temporarily admitted/taken out/in the country (except for processing), goods purchased by international organizations for their own uses in Romania, goods for and after repairs and related spare parts.

- *Goods that are subject to international exchanges are classified according to the Combined Nomenclature (CN). Data by sections from the Standard International Trade Classification (SITC Rev.4) are determined based on a conversion table between this nomenclature and the Combined Nomenclature.*
- *Value of exported and imported goods is set up based on FOB actual prices for dispatches/exports and of CIF actual prices for arrivals/imports.*

FOB (Free on Board) price represents the **price at Romanian border**, including the value of goods, all transport expenditure until the embarking point as well as all fees paid for the goods to be loaded on board.

CIF (cost, insurance, freight) price represents the **price at Romanian border** including both the components of FOB price and the costs of international transport and insurance.

Value data are expressed in lei and EURO. The conversion of value data expressed in lei (collected from intrastat statistical declarations and customs declarations) to EURO, is done using:

- *the monthly average exchange rate lei/EURO communicated by the National Bank of Romania for intrastat system;*
- *the exchange rate lei/EURO communicated by the National Bank of Romania for the last but one of Wednesdays of the month for Extrastat system.*
- *Beginning with July 1, 2013, the composition of the European Union (EU-28) is the following: Austria, Belgium, Czech Republic, Cyprus, Croatia, Denmark, Estonia, Finland, France, Germany, Greece, Ireland, Italy, Latvia, Lithuania, Luxembourg, Malta, United Kingdom, Netherlands, Poland, Portugal, Slovakia, Slovenia, Spain, Sweden, Hungary, Bulgaria, Romania.*

The breakdown by countries of international exchanges of goods is determined as follows:

- *for Intra-EU trade based on the principle "destination country" (for dispatches) and "delivery country" (for arrivals);*
- *for Extra-EU trade based on the principle "destination country" (for export) and "origin country" (for import, except the case where the origin country is EU member state when delivery country is taken into account).*

"Destination country" is considered the country where goods will be consumed, "delivery country" is the country from which goods were delivered and "origin country" is the country where the goods were produced or where they suffered the last important transformation.

Data source:

1. For Intra-EU trade:
 - *Intrastat statistical declarations collected by NIS directly from economic operators with annual value of intra-community deliveries or/and intra-EU arrivals of*

sau/și un volum valoric al introducerilor intra-UE de bunuri superior nivelului pragului statistic Intrastat stabilit pentru fiecare flux și an de referință.

- declarațiile vamale colectate și prelucrate de către Agenția Națională de Administrare Fiscală (ANAF), pentru comerțul intra-UE privind bunuri pentru prelucrare internă sau prelucrare sub control vamal; bunuri care se mișcă din /către părți ale teritoriului statistic al UE dar care nu aparțin teritoriului fiscal al UE.

2. Pentru comerțul Extra-UE: Agenția Națională de Administrare Fiscală (ANAF), care colectează și prelucrează declarațiile vamale de export și import.

3. Datele privind comerțul internațional cu bunuri cu energie electrică și gaze naturale sunt colectate pe formulare statistice de la societățile importatoare/exportatoare și de la operatorii de rețea (CN Transelectrica SA și SNTGN Transgaz SA) de către INS. Importul și exportul nu cuprind cantitățile fizice de energie electrică care tranzitează teritoriul național.

Gradul de colectare a datelor prin cercetarea statistică Intrastat a fost de peste 95,0% atât pentru introduceri cât și pentru expedieri intra-UE de bunuri, raportat la volumul total al introducerilor și respectiv expedierilor intra-UE de bunuri. Pentru restul de cca. 5,0%, reprezentând valoarea comerțului sub pragurile statistice Intrastat și nonrăspunsurilor, au fost realizate estimări de date. Datele lunare comunicate operativ sunt susceptibile de rectificări succesive din partea INS/ANAF.

SERVICII

Serviciile de piață prestate populației cuprind următoarele activități: hoteluri și restaurante, activități ale agențiilor turistice și ale tur-operatorilor; alte servicii de rezervare și asistență turistică, jocuri de noroc și alte activități recreative, coafură și alte activități de înfrumusețare, spălarea, curățarea articolelor textile și a produselor din blană, activități de pompe funebre, întreținere corporală și alte servicii pentru persoane fizice. Nu sunt cuprinse reparațiile de calculatoare, de articole personale și de uz gospodăresc (CAEN Rev.2: diviziunea 95).

Serviciile de piață prestate în principal întreprinderilor cuprind următoarele: servicii de transporturi, poștă și curierat, activități de editare, producție cinematografică, video și programe de televiziune, difuzare și transmitere de programe, telecomunicații, activități de servicii în tehnologia informației, activități de servicii informatice, activități juridice și de contabilitate, arhitectură și inginerie, publicitate și activități de studiere a pieței, activități profesionale, științifice și tehnice, activități de servicii privind forța de muncă, activități de investigație și protecție, activități de curățenie, de secretariat și servicii suport, tranzacții imobiliare și activități de închiriere și leasing.

Cifra de afaceri reprezintă veniturile totale înregistrate de către întreprindere în perioada de referință, provenite atât din activitatea principală, cât și din activitățile secundare exercitate de aceasta. Cifra de afaceri nu include TVA și veniturile din vânzarea sau transferul de mijloace fixe.

goods equal to or more than the value of Intrastat statistical thresholds set for each flow and reference year.

- *customs declarations collected and processed by the National Agency for Fiscal Administration (NAFA), for intra-EU trade regarding goods for inward processing or processing under customs control, goods from/to the parts of EU statistical territory that do not belong to EU fiscal territory.*

2. For Extra-EU trade: the National Agency for Fiscal Administration (NAFA), which collects and processes export and import customs declarations.

3. Data on international trade in goods with electricity and natural gas are collected on statistical forms from importing/exporting companies and from network operators (CN Transelectrica SA and SNTGN Transgaz SA) by the NIS. Transit of electricity is not included in international trade with goods statistics.

The percentage of data collected through the Intrastat statistical survey exceeded 95.0%, both for intra-EU arrivals and dispatches of goods, of the total volume of intra-EU arrivals, respectively dispatches of goods. Data estimations were performed for the rest of 5.0% representing the trade value below the Intrastat thresholds and non-responses. Monthly data currently communicated could be successively corrected by the NIS/NAFA.

SERVICES

Market services rendered to the population include the following activities: hotels and restaurants, activities of travel agencies and tour operators, other activities of reservation and tourist assistance, gambling and other recreation activities, hairdresser and other beautifying activities, laundry, cleaning textiles and fur products, funeral activities, body building and other services for natural persons. There are not included repairs of computers, of personal and household articles (CAEN Rev. 2: 95 division).

Market services mainly rendered to enterprises include the following services: services of transport, post and courier, publishing activities, cinema production, video and TV programs, broadcasting of programs, telecommunications, activities of services in information technology, activities of information services, juridical and accounting activities, architecture and engineering, publicity and activities of market study, professional, scientific and technical activities, labour force service activities, investigation and protection activities, cleaning activities, secretariat, support services, real estate activities, renting and leasing activities.

Turnover represents total income of the enterprise in the reference period, coming both from main activity and from secondary activities. Turnover does not include VAT and income from sale or transfer of fixed assets.

Datorită necesităților privind comparabilitatea rezultatelor pe grupe de activități omogene, cât și la nivel de întreprindere de la o perioadă la alta, categoria întreprinderilor cu potențial economic ridicat, se cercetează exhaustiv (50 de salariați și peste).

Indicii de volum ai cifrei de afaceri din servicii de piață prestate populației sunt indici de tip Laspeyres și sunt calculați în condiții metodologice și de prețuri comparabile. Pentru exprimarea valorilor din perioada curentă în prețurile perioadei de referință se utilizează indicii prețurilor de consum. Primii indici obținuți sunt la nivel de clasă/grupă CAEN Rev.2, apoi prin agregări succesive se obțin indici la niveluri agregate. Anul de bază și sistemul de ponderare sunt aferente anului 2015. Ponderile utilizate la agregare sunt calculate pe baza cifrei de afaceri conform rezultatelor Anchetei Structurale în Întreprinderi din anul de referință (2015).

Indicii valorici ai cifrei de afaceri din domeniul serviciilor de piață prestate în principal întreprinderilor sunt indici de tip Laspeyres și se calculează ca indici ponderați nedeflatați. Anul de bază și sistemul de ponderare sunt aferente anului 2015. Ponderile utilizate la agregare sunt calculate pe baza cifrei de afaceri conform rezultatelor Anchetei Structurale în Întreprinderi din anul de referință (2015).

Indicii de volum/valorici ai cifrei de afaceri se calculează în conformitate cu prevederile Regulamentului CE nr. 1165/1998 amendat cu Regulamentul Parlamentului European nr. 1158/2005 cu privire la statisticile pe termen scurt.

Indicii de volum/valorici ai cifrei de afaceri sunt provizorii și periodic pot fi revizuiți, pe baza rectificărilor ce se efectuează retroactiv de către întreprinderile din eșantion, asupra datelor completate anterior de către acestea.

TRANSPORTURI

Scopul strategic al Uniunii Europene privind realizarea unei economii dinamice și creșterea coeziunii sociale are ca element central dezvoltarea unui transport durabil, rapid, eficient și sigur.

Statistica domeniului prezintă date referitoare la **transportul de pasageri și mărfuri** cu mijloace specifice fiecărui mod de transport, respectiv feroviar, rutier, aerian, maritim, pe căi navigabile interioare și prin conducte petroliere.

Colectarea datelor este efectuată prin cercetări statistice selective (transportul rutier de mărfuri și de pasageri) sau exhaustive - în cazul transportului feroviar, aerian, maritim, pe căi navigabile interioare și prin conducte petroliere.

Indicatorii statistici prezintă numărul de pasageri și pasageri-kilometri (pkm) transportați și respectiv, volumul de mărfuri în tone și tone-kilometri (tkm) transportate.

Conform legislației și metodologiei recomandate de Eurostat, variabilele "parcursul pasagerilor" - pkm și "parcursul mărfurilor" - tkm se calculează pentru modurile de transport feroviar, rutier, pe căi navigabile interioare și prin conducte.

Datele statistice privind **transportul feroviar de mărfuri și pasageri** sunt obținute de la operatorul național și de la operatorii privați de transport feroviar.

Due to the needs regarding the comparability of results by homogeneous activity groups and at level of enterprise from one period to another, the category of enterprises with high economic potential is exhaustively surveyed (50 employees and over).

Turnover volume indices from market services rendered to the population are indices of Laspeyres type and are calculated under comparable methodological conditions and prices. In order to express the values of current period in prices of reference period, consumer price indices are used. The first indices obtained are at level of class/group CANE Rev.2, and then by successive aggregations, indices at aggregated levels are obtained. The base year and the weighting system are for the year 2015. The weights used for aggregation are calculated based on the turnover according to the results of Structural Business Survey in the reference year (2015).

Turnover value indices from market services mainly rendered to the enterprises are indices of Laspeyres type and are calculated as non-deflated weighted indices. The base year and the weighting system are for the year 2015. The weights used for aggregation are calculated based on the turnover according to the results of Structural Business Survey in the reference year (2015).

Volume/value indices of turnover are calculated according to the provisions of EC Regulation No 1165/1998 amended by the Regulation of European Parliament No 1158/2005 regarding the short-term statistics.

Volume/value indices of turnover are provisional and can be reviewed periodically, based on the corrections retroactively done by the enterprises from the sample, regarding the data previously filled in.

TRANSPORT

The strategic goal of the European Union to achieving a dynamic economy and an increased social cohesion has as core issue the development of a sustainable, quick, efficient and safe transport.

*Statistics of the field presents data on **transport of passengers and freight** by means specific to transport modes, i.e. rail, road, air, maritime and inland waterways transport, as well as transport through oil pipelines.*

Data collection is performed through statistical surveys based on sample methodology (transport of goods and transport of passengers by road) or exhaustive - case of rail, air, maritime, inland waterways and oil pipelines transport.

The variables present the number of passengers and passenger-kilometres (pkm), as well as the volumes of goods in tonnes and tonnes-kilometres (tkm) transported.

According to the legislation and Eurostat recommended methodological approach, the variables passenger-kilometres (pkm) and tonnes-kilometers (tkm) transported are compiled for rail, road, inland waterways, and oil pipelines transport modes.

Transport of freight and passengers by rail statistical data is collected from the national and from private railway transport operators.

Pentru colectarea datelor privind **transportul rutier de pasageri** este desfășurată o cercetare selectivă cu unitatea de observare autovehiculul cu mai mult de nouă locuri (inclusiv al conducătorului auto), înmatriculat în România, care este autorizat să desfășoare transport județean, interjudețean și internațional de pasageri.

Datele privind **transportul public local de pasageri** sunt colectate de la regiile autonome și societățile comerciale de transport autorizate să desfășoare această activitate.

În ceea ce privește **transportul rutier de mărfuri**, datele se colectează printr-o cercetare selectivă, având ca unitate de observare autovehiculul pentru transportul mărfurilor cu o capacitate de încărcare de cel puțin 3,5 tone.

Transportul portuar de mărfuri și pasageri prezintă date statistice privind încărcările și descărcările de mărfuri, traficul de nave și pasagerii transportați pe navele maritime care amarează în porturi și, respectiv, date referitoare la transportul de mărfuri pe căi navigabile interioare cu nave de navigație interioară, indiferent de naționalitatea de înregistrare a navei.

Datele statistice sunt colectate de la autoritățile portuare și, după caz, autoritățile locale care administrează porturi, operatorii terminalelor de containere, Căpitanii portuare zonale și respectiv, Poliția de Frontieră Română.

Transportul aeroportuar de pasageri și mărfuri inclusiv poșta prezintă date statistice privind pasagerii îmbarcați/debarcați sau în tranzit direct și mărfurile (inclusiv poșta) încărcate/descărcate în aeroporturi, în/din aeronave înmatriculate în România sau în străinătate și mișcările de aeronave. Datele se referă la transportul aerian comercial prin curse regulate și curse neregulate.

TURISM

Prin **structură de primire turistică cu funcțiuni de cazare turistică** se înțelege orice construcție sau amenajare, care furnizează în mod permanent sau sezonier serviciul de cazare turistică și alte servicii pentru turiști.

Sosirea unui turist într-o structură de primire turistică cu funcțiuni de cazare turistică se înregistrează când o persoană este înscrisă în registrul structurii respective, pentru a fi găzduită una sau mai multe nopți.

În fiecare structură de primire turistică cu funcțiuni de cazare turistică se consideră o singură sosire pe turist, indiferent de numărul de înnoptări rezultate din șederea sa neîntreruptă.

Înnoptarea reprezintă intervalul de 24 de ore, începând cu ora hotelieră, pentru care o persoană este înregistrată în evidența structurii de cazare turistică și beneficiază de găzduire în contul tarifului aferent spațiului ocupat, chiar dacă durata de ședere efectivă este inferioară intervalului menționat. Sunt avute în vedere și înnoptările aferente paturilor instalate suplimentar (plătite de turiști).

In order to collect data on road transport of passengers is carried out a statistical survey based on sample methodology with the observation unit the motor vehicle with more than nine seats (including the driver) registered in Romania, authorised to carry out intra- and inter-county as well as international transport of passengers.

Data on urban public transport of passengers is collected from national and commercial companies authorised to carry out the mentioned transport activities.

As regards the transport of goods by road, data is collected through a survey based on sample methodology whose observation unit is the motor vehicle for freight transport with load capacity of at least 3.5 tonnes.

Transport of goods and passengers at ports presents statistical data on loadings and unloadings of goods, vessels traffic, as well as on passengers transported by seagoing vessels calling at ports and respectively statistical data related to goods transport by inland waterways with inland waterways vessels, irrespective the nationality of registration of the vessel.

The statistical data are collected from Ports Authorities and where appropriate, local authorities managing ports, operators of container terminals, Regional Harbour Masters and respectively the Romanian Border Police.

Transport of passengers and goods including mail at airports presents statistical data on passengers embarked/disembarked or in direct transit and goods (including mail) loaded/unloaded at airports on/from aircrafts registered in Romania or abroad and aircraft movements. Data concern commercial scheduled and non-scheduled air transport services.

TOURISM

Establishment of tourist reception with functions of tourist accommodation means any building or settlement that provides permanently or seasonally the tourists with accommodation and other specific services.

Arrival of a tourist in an establishment of tourist reception with functions of tourist accommodation is registered when a person is written down in the establishment register to be accommodated for several nights.

In every establishment of tourist reception with functions of tourists accommodation it is considered only one arrival per tourist, disregarding the number of overnight stays resulted from his uninterrupted stay.

Overnight stay is the 24 hours interval, beginning with hotel hour, when a person is written down in the evidence of tourist accommodation establishment, even if the actual period of time is inferior to the mentioned interval. There are also taken into account the overnight stays for supplementary beds (paid by the tourists).

Indicele de utilizare netă a locurilor de cazare turistică exprimă relația între capacitatea de cazare în funcțiune și utilizarea efectivă a acesteia de către turiști, într-o perioadă determinată. Rezultă din calculul prin împărțirea numărului total de înoptări realizate, la capacitatea de cazare turistică în funcțiune, din perioada respectivă.

Sursa datelor pentru sosirile și înoptările în structurile de primire turistică cu funcțiuni de cazare turistică o reprezintă chestionare statistice *Turism 1A* completate de toate persoanele juridice și fizice care au în proprietate sau administrează în locație de gestiune astfel de structuri. Lista structurilor de primire turistică cu funcțiuni de cazare turistică, care trebuie să completeze chestionarul statistic este actualizată periodic, cu informații privind structurile nou clasificate sau reclasificate, de Ministerul Turismului. Din anul 2010, cercetarea statistică referitoare la „Frecventarea structurilor de primire turistică cu funcțiuni de cazare” se adresează tuturor structurilor de primire turistică cu o capacitate de cazare de minim 10 locuri-pat, care funcționează în luna de referință - circa 8500 operatori economici.

Vizitatorul internațional este reprezentat, din punct de vedere statistic, de orice persoană care călătorește către o țară, alta decât aceea în care își are în mod obișnuit reședința, pentru o perioadă de timp mai mică de 12 luni, scopul principal al vizitei în țara respectivă fiind altul decât exercitarea unei activități remunerate.

Pentru turismul internațional **sosirile** reprezintă numărul de vizitatori străini înregistrați la intrarea în țară, iar **plecărilor** reprezintă numărul de vizitatori români care călătoresc în străinătate, înregistrați la ieșirea din țară. Sosirile vizitatorilor străini se înregistrează pe țări de origine, după țara înscrisă în pașaportul vizitatorului.

Numărul de sosiri sau plecări ale vizitatorilor este diferit de numărul persoanelor care intră în țară, respectiv ies din țară. Aceeași persoană din străinătate poate realiza mai multe călătorii în țară, în perioada respectivă, fiind înregistrate de fiecare dată ca o nouă sosire. În același mod se procedează pentru plecările vizitatorilor români în străinătate.

Sursa datelor pentru călătoriile internaționale o reprezintă Ministerul Afacerilor Interne.

Datele de turism sunt provizorii și periodic pot fi revizuite, pe baza rectificărilor care se efectuează retroactiv de către întreprinderile din eșantion, asupra datelor completate anterior de către acestea.

Index of net use of tourist accommodation bed-places expresses the relation between accommodation capacity in function and its real usage by tourists, in a determined period. It results from the calculation by dividing the total number of overnight stays achieved to the tourist accommodation capacity in function, that period.

Data source for arrivals and overnight stays in the establishments of tourist accommodation is represented by statistical questionnaires *Tourism 1A* filled in by all legal and natural persons who own or manage this kind of establishments. The list of establishments of tourist reception with functions of tourist accommodation, which should fill in the statistical questionnaire is periodically updated with information about new classified or re-classified establishments by the by Ministry of Tourism. Since 2010, statistical survey on „Occupancy of tourist reception establishment with accommodation functions” addresses all the establishments of tourist reception with accommodation capacity of minimum 10 bed-places functioning in the reference month – about 8500 economic operators.

International visitor is, from statistical viewpoint, any person who travels to one country, other than the one where his residence is usually placed, for a period not exceeding 12 months, the main purpose of his visit being another one than carrying out a remunerated activity.

For international tourism, **arrivals** include the number of foreign visitors registered at the border, while **departures** include the number of Romanian visitors who travel abroad, registered at the border. Arrivals of foreign visitors are registered by origin countries, according to the country registered in the visitor's passport.

The number of arrivals or departures of visitors is different from the number of persons who enter or leave the country. The same foreign person can achieve, in the respective period, several trips in the country being registered as a new arrival each time. The same happens for departures of Romanian visitors' abroad.

Data source for international trips is the Ministry of Internal Affairs.

Tourism data are provisional and periodically can be revised, based on rectifications retroactively done by sample enterprises, on data provided before.

INDICATORI SOCIALI

EFFECTIVUL SALARIAȚILOR.

CÂȘTIGURILE SALARIALE.

Efectivul salariaților cuprinde persoanele cu contract de muncă/raport de serviciu pe durată determinată sau nedeterminată (inclusiv lucrătorii sezonieri, managerul sau administratorul), existente în evidențele unităților economico-sociale, la sfârșitul perioadei de referință. Nu sunt cuprinși salariații detașați la lucru în străinătate și cei care cumulează mai multe funcții și nu au funcția de bază la unitatea raportoare, precum și următoarele categorii:

- *patronii* care își desfășoară activitatea în propria unitate și pentru care sursa de venit o constituie numai dividendele și profitul unității;
- *lucrătorii familiali* - reprezintă persoanele care își exercită activitatea într-o unitate economică aparținând familiei sau unei rude, pe care o ajută și pentru care nu primesc remunerație sub formă de salariu; plata se realizează în natură (hrană, haine, locuință) sau ocazional, cu titlu excepțional și în bani, fără a figura pe statul de salarii;
- *membrii consiliilor județene și locale*.

Pentru a evita dubla/multipla înregistrare se respectă definiția din Codul fiscal (cu modificările și completările ulterioare) referitoare la activitatea dependentă la funcția de bază, respectiv „orice activitate desfășurată în baza unui contract individual de muncă sau a unui statut special prevăzut de lege, declarată angajatorului ca funcție de bază de către angajat; în cazul în care activitatea se desfășoară pentru mai mulți angajatori, angajatul este obligat să declare fiecăruia locul unde exercită funcția pe care o consideră de bază”.

Sunt excluse cadrele militare și personalul asimilat (Ministerul Apărării Naționale, Ministerul Afacerilor Interne, Serviciul Român de Informații etc.). Începând cu luna ianuarie 2007, în sfera de cuprindere a activității „Administrație publică” este inclusă și Poliția comunitară.

Câștigul salarial nominal brut cuprinde salariile, respectiv drepturile în bani și în natură cuvenite salariaților pentru munca efectiv prestată (inclusiv pentru timpul lucrat suplimentar) potrivit formei de salarizare aplicată, sporurile și indemnizațiile acordate ca procent din salariu sau în sume fixe, alte adaosuri la salarii potrivit legii, sumele plătite pentru timpul nelucrat (indemnizațiile pentru concediile de odihnă și studii, zile de sărbătoare și alte zile libere, sumele plătite din fondul de salarii pentru concediile medicale), premiile, primele de vacanță și alte sume plătite din fondul de salarii conform actelor normative sau contractelor colective de muncă, sumele plătite din profitul net și alte fonduri (inclusiv contravaloarea билетelor de valoare).

Câștigul salarial nominal net se obține prin scăderea din câștigul salarial nominal brut a: impozitului, contribuției salariaților pentru asigurările sociale de sănătate, contribuției individuale de asigurări sociale de stat și a contribuției salariaților la bugetul asigurărilor pentru șomaj.

SOCIAL INDICATORS

NUMBER OF EMPLOYEES.

EARNINGS.

The number of employees includes persons with definite or indefinite duration labour contract/agreement (including seasonal workers, managers or administrator) existent in the evidence of economic and social units at end of the reference period. There are not covered employees seconded to work abroad and those who accumulate more functions and do not have the basic function at the reporting unit, as well as the following categories:

- employers who carry out their activity within their own enterprises and for whom the income source is solely represented by unit dividends and profits;
- unpaid family workers - those persons who are carrying out their activity within an economic unit belonging to the family or to a relative, by helping it and for which they do not receive a compensation as wages and salaries; the payment is done in kind (food, clothing, housing) or occasionally or exceptionally in cash, without being included on payrolls;
- members of county and local councils.

Avoiding the double/multiple registration meets the definition of the Fiscal Code (as amended and supplemented) regarding the activity dependent on the basic function, namely "any activity carried out under an individual labour contract or a special status provided by the law, stated by to the employer as basic function of the employee; if the work is performed for several employers, each employee is obliged to declare for each of them the place where he considers to carry out the basic function".

There are excluded military staff and similar (The Ministry of National Defence, The Ministry of Interior, The Romanian Intelligence Service a.s.o.). Starting with January 2007, the coverage of "Public administration" activity also includes Community Police.

The gross nominal earnings comprises salaries, respectively money rights and rights in kind of employees for the effectively done work (including overtime), according to the salary type applied, benefits and indemnities granted as salary percentage or in fixed amounts, other legal rises of salary, amounts paid for the non-worked time (indemnities for rest and study leaves, holidays, other days-off, amounts paid from salary fund for medical leaves), prizes, holidays bonuses and other amounts paid from salary fund according to normative documents or collective labour contracts, amounts paid from the net profit and other funds (including the value tickets equivalent).

The net nominal earnings is obtained by subtracting from the gross nominal earnings the following: the tax, the contribution of employees to the health social insurance, the individual contribution to the state social insurance and the employees' contribution to unemployment insurance budget.

Începând cu anul 2018, **câștigul salarial nominal net** se obține prin scăderea din câștigul salarial nominal brut a: impozitului, contribuției de asigurări sociale datorată de salariați și a contribuției de asigurări sociale de sănătate datorată de salariați.

Câștigul salarial mediu lunar reprezintă raportul dintre sumele plătite salariaților de către operatorii economici în luna de referință, indiferent pentru ce perioadă se cuvin, și numărul mediu de salariați.

Câștigul salarial mediu brut/net diseminat lunar nu cuprinde sumele compensatorii, sumele plătite retroactiv ca urmare a câștigării în instanță a drepturilor bănești aferente anilor anteriori.

Conform prevederilor legislației naționale în vigoare (OUG nr. 79/2017 cu modificările și completările ulterioare), contribuțiile de asigurări sociale, respectiv cele de asigurări sociale de sănătate care cădeau în sarcina angajatorului au fost transferate în sarcina salariatului și, începând cu luna ianuarie 2018, sunt suportate în totalitate de salariat, fiind reflectate în cuantumul brut al câștigului salarial nominal (cheltuielile directe cu forța de muncă).

În consecință, indicatorul „câștig salarial mediu brut lunar” precum și componentele privind „cheltuielile directe (salariale) cu forța de muncă”, respectiv „cheltuielile indirecte (non-salariale)” ale indicelui trimestrial al costului orar al forței de muncă produse și diseminate începând cu luna de referință ianuarie 2018 nu mai este comparabil cu seriile de date anterioare anului 2018.

Aceste prevederi legale nu influențează comparabilitatea datelor pentru seriile de „câștig salarial mediu net lunar” și comparabilitatea datelor pentru seriile de date aferente „indicilor trimestriali ai costului total cu forța de muncă”.

Conform prevederilor legale în vigoare, salariații din domeniul cercetare-dezvoltare și inovare, respectiv din activitatea de creare de programe pentru calculator beneficiază de scutire de impozit.

Pentru perioada 1 ianuarie 2019 - 31 decembrie 2028 inclusiv, conform legislației naționale în vigoare (OUG nr. 114/2018 privind instituirea unor măsuri în domeniul investițiilor publice și a unor măsuri fiscal-bugetare, modificarea și completarea unor acte normative și prorogarea unor termene), salariații din domeniul construcțiilor beneficiază de unele prevederi speciale în ceea ce privește impozitul, contribuția de asigurări sociale și contribuția de asigurări sociale de sănătate.

Numărul mediu al salariaților reprezintă o medie aritmetică simplă calculată pe baza efectivelor zilnice ale salariaților (exclusiv cei al căror contract de muncă/raport de serviciu este suspendat) din luna respectivă, inclusiv din zilele de repaus săptămânal, sărbători legale și alte zile nelucrătoare - împărțită la numărul total al zilelor calendaristice. Salariații care nu sunt angajați cu normă întreagă se includ în numărul mediu proporțional cu timpul de lucru prevăzut în contractul de muncă. În efectivul de salariați luat în calcul se includ numai persoanele care au fost plătite pentru luna respectivă, inclusiv salariații aflați în incapacitate temporară de lucru (concediu medical) pe perioada când aceștia sunt plătiți din fondul de salarii.

Nu se iau în considerare: salariații aflați în concediu fără plată, în grevă, detașați la lucru în străinătate și cei al căror contract de muncă/raport de serviciu a fost suspendat.

Starting with 2018, the net nominal earnings is obtained by subtracting from the gross nominal earnings the following: the tax, the social security contribution paid by the employees and the social health insurance paid by the employees.

The monthly average earnings represents the ratio between the amounts paid to the employees by economic operators in the reference month, no matter of the period and the average number of employees.

The average gross/net earnings disseminated monthly do not contain severance payments, backdated paid arrears as consequence of winning the lawsuits involving the money rights related to previous years.

According to the provisions of national legislation in force (GEO No. 79/2017, as subsequently amended and supplemented), the social security contribution and the social health insurance contribution paid by the employer were transferred to the employee; thus, starting with January 2018, these contributions are **borne entirely by the employee**, and reflected in the gross amount of the nominal earnings (direct labour cost).

Consequently, the indicator "**average monthly gross earnings**" and components of the quarterly hourly labour cost index: "**direct costs (wages and salaries)**" and "**other costs (non-wages costs)**" produced and disseminated starting with the reference month January 2018 is no longer comparable to data series prior to 2018.

These legal provisions do not affect the data series comparability for the "**average monthly net earnings**" and do not affect the data series comparability for the "**total quarterly labour cost index**".

In accordance with the legal provisions in force, the employees working in the field of research, development and innovation, respectively in the activity of software development, are tax exempted.

For the period 1 January 2019 - 31 December 2028, in accordance with the legal provisions in force (EO No. 114/2018 setting up measures in public investments field and some fiscal-budgetary measures, modification and completion of some normative acts and extension of some deadline), the employees working in the field of construction benefit from some special provisions concerning tax, social security contribution and social health insurance contribution.

Average number of employees' represents a simple arithmetic mean calculated based on daily numbers of employees (excluding those whose labour contract/agreement is suspended) in the respective month, including the weekends, legal holidays and other non-working days - divided to the total number of calendar days. Employees who are not full time employed are included in average number proportionally to work time stipulated in the labour contract. The number of employees includes only persons paid for the respective month including the employees under temporary working incapacity (sick leave) for the period during which they are paid from salary funds.

There are not taken into consideration: the employees under leave without pay, in strike, temporarily transferred to work abroad; employers; unpaid family workers; member of county and local councils and those whose labour contract/agreement was suspended.

Câștigul salarial mediu orar reprezintă raportul dintre sumele plătite salariaților de către operatorii economici în luna de referință și numărul de ore-om aferente timpului efectiv lucrat din luna de referință (inclusiv timpul suplimentar).

Sursa datelor

Datele lunare privind câștigul salarial și efectivul de salariați sunt obținute printr-o cercetare statistică selectivă. Pentru dimensionarea eșantionului s-a luat în considerare obținerea unor estimări ale principalelor caracteristici cercetate, care să fie afectate de erori în limita a +/-3% și garantate cu o probabilitate de 95%. Începând cu luna ianuarie 2019 eșantionul cuprinde circa 23500 unități economico-sociale. Unitățile din „sectorul bugetar” sunt cuprinse exhaustiv în cercetare, excepție făcând unitățile administrației publice locale pentru care datele la nivelul consiliilor locale comunale se culeg pe bază de eșantion reprezentativ la nivel de județ (cca. 820 de unități). Pentru sectorul economic, au fost incluse în cercetare unitățile cu 4 salariați și peste, care reprezintă 89,65% din numărul total al salariaților din acest sector.

Obiectivul cercetării statistice lunare asupra câștigurilor salariale îl constituie evaluarea tendințelor pe termen scurt ale câștigurilor salariale medii lunare și orare pe total economie și sectoare de activitate.

Datele sunt **agregate după activitatea omogenă a unităților**; aceasta înseamnă că în activitatea de administrație publică (conform CAEN Rev.2)

nu sunt cuprinse toate activitățile secundare desfășurate în administrația publică centrală și locală, de tipul:

- asistență socială;
- activități culturale, sportive și recreative;
- peisagistică și servicii pentru clădiri;
- agricultură;
- distribuția apei, salubritate, gestionarea deșeurilor, activități de decontaminare;
- construcții;
- transport și depozitare;
- producere și furnizare de energie electrică și termică, gaze, apă caldă și aer condiționat;
- închiriere și sub-inchiriere a bunurilor imobiliare etc.

Informațiile aferente activităților secundare sunt cuprinse, fiecare, la activitățile economice conform CAEN Rev.2 corespunzătoare.

Informațiile referitoare la „**sectorul bugetar**” trebuie utilizate cu atenție, deoarece datele se referă la statisticile din activitățile economice (agregate după activitatea omogenă) conform CAEN Rev.2 de administrație publică, învățământ și sănătate și asistență socială (inclusiv sector privat pentru învățământ - cca. 3,5%, respectiv sănătate și asistență socială - cca. 9,5%), exclusiv forțele armate și personalul asimilat (Ministerul Apărării Naționale, Ministerul Afacerilor Interne, Serviciul Român de Informații etc.).

Aceste statistici nu țin cont de forma de finanțare, scopul lor fiind cel de furnizare de informații pe activități economice conform CAEN Rev.2.

Informațiile corespunzătoare formei de finanțare sunt gestionate de Ministerul Finanțelor Publice, în conformitate cu prevederile OUG nr. 48/2005, cu completările și modificările ulterioare.

The hourly average earnings represents the ratio between amounts paid to the employees by the economic operators in the reference month and number of man-hours for the actual worked period from the reference month (including overtime).

Data source

The monthly data regarding the earnings and the number of employees are obtained by a statistical sampling survey. In view to set up the sample size, estimates of the main characteristics observed have been taken into account, which could be affected by errors of +/-3% at most and guaranteed with a probability of 95%. Since January 2019, the sample comprises about 23500 economic and social units. "Budgetary sector" units are exhaustively included in the survey, except local public administration for which data at level of local communal councils are collected based on a sample representative at level of county (about 820 units). For economic sector, units of 4 employees and over were included in the survey, covering 89.65% of total employees in this sector.

Objective of monthly statistical survey on earnings is to evaluate short-term trends of monthly average and hourly earnings per total economy and by activity sector.

*Data are aggregated by **homogeneous activity of units**, meaning that public administration activity (according to CANE Rev.2)*

***does not include** all the secondary activities developed in central and local public administration of type:*

- social work activities;
- cultural, sport and recreation activities;
- landscape and building services;
- agriculture;
- water distribution, waste administration, decontamination activities;
- construction;
- transport and storage;
- production and supply of electric and thermal energy, hot water and air conditioning;
- rent and sub-rent of personal goods a.s.o.

Information about secondary activities are included each of them in economic activities according to the corresponding CANE Rev.2.

*Information regarding „**budgetary sector**” should be used carefully because data refer to statistics from economic activity (aggregated by homogeneous activity) according to CANE Rev.2 of public administration, education, human health and social work activities (including private sector for education – about 3.5%, respectively human health and social work activities – about 9.5%) except armed forces and staff assimilated (The Ministry of National Defence, The Ministry of Interior, The Romanian Intelligence Service a.s.o.)*

These statistics do not take into account the financing type, their purpose being to provide information by economic activity according to CANE Rev.2.

Information corresponding to the financing type is administered by the Ministry of Public Finance, in keeping with the stipulations of GUO No 48/2005, with later completions and modifications.

Indicele trimestrial al costului forței de muncă este un indicator pe termen scurt care permite evaluarea tendințelor **costurilor orare** suportate de angajator cu forța de muncă salariată. Metodologia utilizată și seriile de date sunt construite în conformitate cu prevederile Regulamentului Consiliului și Parlamentului European nr. 450/2003 privind indicii costului de muncă.

Indicii trimestriali ai costului forței de muncă se calculează ca indici de tip Laspeyres, pentru costul total cu forța de muncă și cele două componente ale acestuia: cheltuieli directe (salariale) și cheltuieli indirecte (non-salariale), cu anul de referință 2016.

În trimestrul I 2019 întreaga serie de date (2000-2018) a fost recalculată prin modificarea anului de referință din 2012 în 2016.

Indicii trimestriali ai costului forței de muncă sunt calculați ca indici provizorii pentru anul (N), urmând a fi recalculați ca definitivi în anul (N+1), când devin disponibile datele din ancheta anuală asupra costului forței de muncă.

Costul total cu forța de muncă - reprezintă totalitatea cheltuielilor – directe și indirecte – suportate de angajator cu forța de muncă salariată. Conform metodologiei europene, se exclud cheltuielile suportate de angajator cu formarea profesională a angajaților, recrutarea personalului și echipamentul de protecție.

Cheltuielile directe cu forța de muncă - includ sumele brute plătite din fondul de salarii pentru timpul lucrat (inclusiv premii) pentru timpul nelucrat, drepturile în natură ca remunerare a muncii (potrivit prevederilor din contractele colective de muncă), sumele brute plătite salariaților (ca stimulente) din profitul net realizat de unitate, sumele brute plătite din alte fonduri (inclusiv drepturi în natură) acordate conform legislației în vigoare.

Cheltuielile indirecte cu forța de muncă - includ contribuțiile angajatorului la fondurile de asigurări și protecție socială (șomaj, sănătate etc.), sumele brute plătite salariaților care părăsesc unitatea (ieșirea la pensie, transfer, detașare etc.), sumele brute plătite pentru întreruperi ale lucrului neimputabile salariaților, alte cheltuieli cu forța de muncă.

Conform prevederilor legislației naționale în vigoare (OUG nr. 79/2017 cu modificările și completările ulterioare), contribuțiile de asigurări sociale, respectiv cele de asigurări sociale de sănătate care cădeau în sarcina angajatorului au fost transferate în sarcina salariatului și, începând cu luna ianuarie 2018, sunt **suportate în totalitate de salariat**, fiind reflectate în cuantumul brut al câștigului salarial nominal (**cheltuielile directe** cu forța de muncă).

În consecință, componentele privind „**cheltuielile directe (salariale) cu forța de muncă**”, respectiv „**cheltuielile indirecte (non-salariale)**” ale indicelui trimestrial al costului orar al forței de muncă produse și diseminate începând cu trimestrul I 2018 nu mai sunt comparabile cu seriile de date anterioare anului 2018.

Aceste prevederi legale nu influențează comparabilitatea datelor pentru seriile de date aferente „**indicilor trimestriali ai costului total cu forța de muncă**”.

Costul mediu orar al forței de muncă reprezintă raportul dintre cheltuielile angajatorului cu forța de muncă și timpul efectiv lucrat.

Până la aprobarea schemei de ajutor de stat, pentru activitățile economice din sectorul construcției, așa cum sunt definite prin prevederile art. 66 din OUG nr. 114/2018, legislația în vigoare a fost completată prin Ordinul nr. 2165/837/743/2019, pentru aprobarea

*The quarterly labour cost index is a short-term indicator allowing evaluating the trends of **hourly costs** incurred by the employer with the employed labour force. The methodology used and data series are built according to the Council Regulation No 450/2003 and the European Parliament concerning the labour cost index.*

The quarterly labour cost indices are calculated as Laspeyres type indices for total labour costs and its two components: direct expenditure (salary) and indirect ones (non-salary), with 2016 as reference year.

In the first quarter of 2019 the whole series of data (2000-2018) were recalculated by changing the base year from 2012 to 2016.

The quarterly labour cost indices are calculated as provisional indices for the year (N) and recalculated as final ones during the year (N+1), when data from the annual survey on labour costs become available.

Total labour cost – represents total expenditure – direct remuneration and other expenditure – incurred by the employer with labour force. According to European methodology, vocational training costs, recruitment costs and expenditure on working clothes are excluded.

Wage and salary costs – include gross payments as direct remuneration for hours worked (including bonuses), payment for days not worked, payment in kind (according to collective agreements), gross payment from net profit of the unit, gross payments from other funds (including in kind) according to national legislation in force.

Other labour costs (non-wages costs) – include the employers' social contributions (for unemployment, health a.s.o.), gross payment for employees leaving the unit (retirement, transfer, detachment a.s.o.), gross payments for work breaks not-imputed to the employees, other labour costs.

*According to the national legislation provisions in force (GEO No. 79/2017, subsequently amended), the social security contributions and the social health insurance contributions paid by the employer were transferred to the employee; thus, starting with January 2018, these contributions are borne entirely by the employee, and reflected in the gross amount of the nominal earnings (**direct labour cost**).*

*Consequently, the data series for the two components of the quarterly labour cost index: “**direct costs (wages and salaries)**” and “**other costs (non-wages costs)**”, are no longer comparable starting with the 1st quarter 2018 to the data series prior to 2018.*

*These legal provisions **do not affect** the data series comparability for the “**Total labour cost index**”.*

Average hourly labour cost represents the ratio between the employers' costs as result of engaging the labour work force and the number of hours actually worked.

Until the approval of the state aid scheme, for the economic activities belonging to the construction sector, as defined by the provisions of art. 66 of GEO No 114/2018, the legislation in force was supplemented by Order No. 2165/837/743/2019, for the approval of the

modelului, conținutului, modalității de depunere și de gestionare a formularului 112 "Declarație privind obligațiile de plată a contribuțiilor sociale, impozitului pe venit și evidența nominală a persoanelor asigurate", care prevede: „Cu privire la obligațiile fiscale datorate de angajatori, respectiv contribuția asiguratorie pentru muncă și contribuțiile de asigurări sociale, în cazul condițiilor deosebite de muncă sau în cazul condițiilor speciale de muncă, facilitățile se aplică cu respectarea prevederilor în domeniul ajutorului de stat, după aprobarea schemei de ajutor.” Ca atare, **contribuțiile obligatorii ale angajatorilor** din activitățile economice din sectorul construcții se calculează **fără aplicarea facilităților**, până la aprobarea schemei de ajutor de stat.

Astfel, pentru secțiunea F (Construcții), componenta „cheltuieli indirecte (non-salariale) cu forța de muncă” a indicatorului „indicele trimestrial ai costului orar al forței de muncă” prezintă fluctuații valorice semnificative de la un trimestru la altul. Eventualele rectificări ale contribuțiilor obligatorii ale angajatorilor operate de agenții economici se vor reflecta în componenta „cheltuieli indirecte (non-salariale) cu forța de muncă” odată cu recalcularea indicatorului „indicele trimestrial ai costului orar al forței de muncă” și diseminarea acestuia ca date definitive.

Timpul efectiv lucrat cuprinde numărul total de ore lucrate în program normal de lucru și numărul de ore lucrate suplimentar (în zilele lucrătoare, peste programul normal de lucru și în zilele de repaus săptămânal, sărbători legale și alte zile nelucrătoare).

Pe lângă seria indicilor trimestriali ai costului forței de muncă în formă brută (neajustată), începând cu trimestrul IV 2007, se calculează, trimestrial, și seriile în formă:

- ajustată după efectul zilelor lucrătoare;
- ajustată după efectul zilelor lucrătoare și sezonier, eliminându-se efectul variației numărului de zile lucrătoare de la un trimestru la altul, precum și efectul variației sezoniere.

Ajustarea s-a realizat prin metoda regresivă, în conformitate cu recomandările Regulamentului Consiliului și Parlamentului European nr. 450/2003 privind indicii trimestriali ai costului forței de muncă.

Începând cu trimestrul III 2016, pentru ajustare s-a folosit pachetul de programe JDemetra+ v2.1 (metoda TRAMO/SEATS), care realizează estimarea efectului numărului de zile lucrătoare diferit de la un trimestru la altul și efectul calendarului (an bisect și alte sărbători naționale), precum și identificarea și corectarea valorilor extreme (schimbări ocazionale de nivel, tranzitorii sau permanente).

Seria ajustată după numărul de zile lucrătoare s-a obținut prin eliminarea acestor efecte din seria brută, cu ajutorul unor coeficienți de corecție, stabiliți în funcție de modelul de regresie utilizat (aditiv sau multiplicativ).

Ajustarea s-a realizat prin metoda indirectă, respectiv prin aplicarea metodei de ajustare la nivelurile inferioare (asupra componentelor indicilor), indicii ajustați calculându-se din componentele ajustate.

Estimarea componentelor neobservate: trend-ciclu, sezonaliitate și componenta neregulată se realizează de către programul SEATS pe baza modelelor ARIMA.

Seriile ajustate sezoniere s-au obținut prin eliminarea componentei sezoniere din seria ajustată după efectul zilelor lucrătoare.

*model, the content, the method of submission and management of the form 112 "Declaration on the obligations of payment of social contributions, income tax and the nominal record of the insured persons", which stipulates: "With regard to the tax obligations owed by the employers, respectively the employment insurance contribution and the social insurance contributions, in the case of harder working conditions or special working conditions, the facilities are applied in compliance with the provisions in the field of state aid, after the approval of the aid scheme." As such, the **employers' compulsory contributions** for the economic activities belonging to the construction sector are calculated **without applying the facilities**, until the approval of the state aid scheme.*

Thus, for section F (Construction), the OTH component "indirect (non-wage) labour costs", which is part of LCI indicator "quarterly labour cost index", shows significant value fluctuations from one quarter to another. Corrections of the employers' compulsory contributions operated by the economic agents will be reflected in the OTH component, with the recalculation of the LCI and dissemination as definitive data.

Number of hours actually worked includes the total number of hours worked during the usual working time and the over time (additional to the normal working hours, during the weekends, holidays a.s.o.).

Besides the series of unadjusted quarterly indices of labour cost, starting with the fourth quarter of 2007, there are also quarterly calculated the series:

- adjusted with working days effect;*
- adjusted with seasonal and working days effect, being eliminated the variation effect of working days number from one quarter to another, as well as effect of seasonal variation.*

The adjustment was done by regressive method, according to the recommendations of the Council and European Parliament Regulation No 450/2003 regarding quarterly indices of labour cost.

Starting with the third quarter of 2016, for adjustment there were used the JDemetra+ v2.1 software package (TRAMO/SEATS method), which carry out the estimation of the working days number effect, different from one quarter to another and the effect of calendar (leap year, other national holidays), as well as the identification and correction of outliers (occasional, transitional or permanent changes in level).

Series adjusted with working days number was obtained by eliminating these effects from adjusted series, by means of correction coefficients, set up according to the regression model used (additive or multiplicative).

The adjustment was done by indirect method, respectively by applying the adjustment method at lower levels (over the indices components), adjusted indices being calculated from adjusted components.

The estimation of non-observed components: trend-cycle, seasonality and irregular component is developed by the program SEATS based on the ARIMA models.

Seasonal adjusted series were obtained by eliminating the seasonal components from the series adjusted with working days effect.

Sfera de acoperire: începând cu trimestrul I 2009, indicii trimestriali ai costului forței de muncă se calculează pentru următoarele activități economice definite conform Clasificării Activităților din Economia Națională (CAEN Rev.2), armonizată cu clasificarea europeană în domeniu (NACE Rev.2):

- B - Industria extractivă
- C - Industria prelucrătoare
- D - Producția și furnizarea de energie electrică și termică, gaze, apă caldă și aer condiționat
- E - Distribuția apei; salubritate, gestionarea deșeurilor, activități de decontaminare
- F - Construcții
- G - Comerțul cu ridicata și cu amănuntul; repararea autovehiculelor, motocicletelor
- H - Transport și depozitare
- I - Hoteluri și restaurante
- J - Informații și comunicații
- K - Intermedieri financiare și asigurări
- L - Tranzacții imobiliare
- M - Activități profesionale, științifice și tehnice

- N - Activități de servicii administrative și activități de servicii suport
- O - Administrație publică și apărare; asigurări sociale din sistemul public
- P - Învățământ
- Q - Sănătate și asistență socială
- R - Activități de spectacole, culturale și recreative
- S - Alte activități de servicii

Sursa datelor: calculul indicilor trimestriali ai costului forței de muncă se realizează pe baza informațiilor obținute din două **surse de date statistice:**

- ancheta lunară asupra câștigurilor salariale (conform Regulamentului Consiliului și Parlamentului European nr. 1165/1998 și nr. 1158/2005 privind statisticile pe termen scurt)
- ancheta anuală asupra costului forței de muncă (conform Regulamentului Consiliului și Parlamentului European nr. 530/1999 privind statisticile structurii câștigurilor salariale și costului forței de muncă).

Datele anului 2008 au fost estimate conform noii Clasificări a Activităților din Economia Națională (CAEN Rev.2), armonizată cu clasificarea europeană în domeniu (NACE Rev.2). Metoda de estimare aplicată se bazează pe matricea de conversie a activităților economice definite conform CAEN Rev.1, în activitățile economice definite conform CAEN Rev.2. La baza construirii matricei de conversie au stat datele colectate conform ambelor versiuni de CAEN, prin cercetarea statistică lunară asupra câștigurilor salariale, în cursul anului 2008, respectiv prin cercetarea statistică anuală asupra costului forței de muncă, pentru anul 2007.

PREȚURI

Indicele prețurilor de consum (IPC) măsoară evoluția de ansamblu a prețurilor mărfurilor cumpărate și a tarifelor serviciilor utilizate de către populație într-o anumită perioadă (perioadă curentă), față de o perioadă anterioară (perioadă de bază sau de referință). Indicele prețurilor de consum se calculează **numai** pentru elementele care intră în **consumul direct** al populației, fiind excluse: consumul din resurse proprii, cheltuielile cu caracter de investiții și acumulare, dobânzile plătite la credite, amenzile, impozitele etc., precum și cheltuielile aferente plății muncii pentru producția agricolă a gospodăriilor individuale.

Coverage: starting with the 1st quarter 2009 labour cost indices are calculated for the following economic activities as defined by the Classification of Activities in the National Economy (CANE Rev. 2) harmonised with NACE Rev. 2:

- B - Mining and quarrying
- C - Manufacturing
- D - Electricity, gas, steam and air conditioning production and supply
- E - Water distribution; sanitation, waste administration, decontamination activities
- F - Construction
- G - Wholesale and retail; repair of motor vehicles, motorcycles
- H - Transport and storage
- I - Hotels and restaurants
- J - Information and communication
- K - Financial intermediation and insurance
- L - Real estate activities
- M - Professional, scientific and technical activities

- N - Administrative and support services activities
- O - Public administrative and defence; compulsory social security
- P - Education
- Q - Health and social work activities
- R - Arts, entertainment and recreation
- S - Other services activities

Data source: the quarterly labour cost indices are calculated based on the information obtained from the following two **statistical data sources:**

- Monthly Wage and Salary Survey (according to the European Parliament and Council Regulation No 1165/1998 and No 1158/2005 concerning short-term statistics)
- Annual Labour Cost Survey (according to the European Parliament and Council Regulation No 530/1999 concerning structural statistics on earnings and on labour costs).

The data for 2008 were estimated according to the new Classification of Activities in the National Economy (CANE Rev.2) harmonised with European classification in the field (NACE Rev.2). Applied estimation method relies on conversion matrix of economic activities defined according to CANE Rev. 1 in economic activities defined according to CANE Rev.2. Building up the conversion matrix relies on data collected according to CANE both versions, by monthly statistical survey on earnings, during 2008, respectively by annual statistical survey on labour cost for 2007.

PRICES

The consumer price index (CPI) measures the evolution of prices for goods purchased and tariffs for services used by the population in a certain period (current period) as against a previous period (basic or reference period). The consumer price index is calculated **only** for the elements of the population **direct consumption**, excluding: the consumption from own resources, investment and accumulation expenditure, interests paid to credits, fines, taxes a.s.o., as well as expenditure for labour payment in agricultural production of individual households.

Sursa datelor:

1. Înregistrarea prețurilor și tarifelor practicate de unitățile comerciale sau prestatoare de servicii se realizează printr-o **cercetare selectivă** organizată de Institutul Național de Statistică. Colectarea datelor, asigurată de personal statistic specializat, se efectuează pe baza unor caiete-chestionar corespunzătoare grupelor de mărfuri (alimentare, nealimentare) și servicii. Cercetarea statistică asupra prețurilor de consum utilizează următoarele eșantioane:

- **Eșantionul de localități** - stabilit cu respectarea restricțiilor de reprezentativitate în funcție de numărul de locuitori și de volumul desfacerilor de mărfuri și al prestărilor de servicii. Acesta cuprinde 42 de localități din mediul urban din care au fost selectate 68 de centre de cercetare.
- **Eșantionul unităților de observare** - cuprinde magazine și unități prestatoare de servicii către populație din centrele de cercetare. Selecția s-a bazat pe necesitatea asigurării reprezentativității din punct de vedere al volumului desfacerilor de mărfuri și al prestărilor de servicii. Unitățile în care se înregistrează prețurile/tarifele sunt menținute în eșantion, pe cât posibil, o perioadă mai mare pentru a asigura continuitatea și comparabilitatea în timp a seriilor de date. Eșantionul cuprinde circa 7300 de unități din care aproape 88% sunt proprietate privată. **Prețurile/tarifele** stabilite prin acte normative sau note de negociere (energie termică, gaz metan, energie electrică) prețurile/tarifele **unice** pe țară (transport pe calea ferată, aeriană și fluvială, servicii de corespondență și curierat, etc) sunt înregistrate pe baza informațiilor primite de la unitățile care le practică.
- **Eșantionul de mărfuri și servicii** - cuprinde sortimente care au o pondere semnificativă în consumul populației. Nomenclatorul utilizat este structurat pe 3 nivele de agregare: grupe, posturi și sortimente astfel:

- grupa mărfurilor alimentare cuprinde 54 posturi cu 413 sortimente;

- grupa mărfurilor nealimentare cuprinde 112 posturi cu 1009 sortimente;

- grupa serviciilor cuprinde 50 posturi cu 474 sortimente.

Sortimentele se individualizează în teren prin varietăți de mărfuri și servicii.

2. Informațiile colectate prin această cercetare sunt completate cu cele provenite din **cercetarea privind prețurile principalelor produse agricole vândute de producătorii particulari pe piețele agroalimentare**, asigurându-se astfel acoperirea principalelor surse de aprovizionare a populației.

Sistemul de ponderare

Ponderile utilizate pentru calculul indicilor prețurilor de consum sunt obținute din **Ancheta Bugetelor de Familie** (ABF) și rezultă din structura cheltuielilor medii lunare efectuate de o gospodărie pentru cumpărarea bunurilor și pentru plata serviciilor necesare satisfacerii nevoilor de trai. Periodic se analizează structura cheltuielilor efectuate de populație, iar când mutațiile intervenite sunt semnificative, ponderile se actualizează. Astfel, începând din luna ianuarie 2019, în calculul IPC se utilizează ponderile rezultate din structura cheltuielilor medii efectuate de o gospodărie în anul 2017.

Data sources:

1. *Prices and tariffs practised by commercial units or by units rendering services are registered by means of a **selective survey** carried out by the National Institute of Statistics. Specialised statistical staff has ensured data collection based on questionnaire-books corresponding to the groups of goods (food, non-food) and services. The statistical survey on consumer prices uses the following samples:*

- Sample of localities - set up observing the representativeness restrictions in keeping with the number of inhabitants and the volume of goods sale and provisions of services. It comprises 42 localities from urban area, of which 68 research centres have been selected.
- Sample of observation units - comprises shops and units rendering services to the population of the research centres. The selection relied on the need to ensure the representative volume of goods sale and provisions of services. The units where prices/tariffs are registered in the sample as long as possible, in order to ensure the continuity and comparability over time of data series The sample includes about 7300 units of which almost 88% represent private ownership.

Prices/tariffs, set up by normative documents or negotiation notes (thermal energy, methane gas, electric energy), and **unique** prices/tariffs at national level (for rail, air and river transport, mail and courier services, a.s.o.) are registered based on the information received from the units practising them.

- Sample of goods and services - comprises assortments having an important weight in the population consumption. The nomenclature used is structured by 3 aggregation levels: groups, positions and assortments as follows:
- the group of food includes 54 positions with 413 assortments;
- the group of non-food goods includes 112 positions with 1009 assortments;
- the group of services includes 50 positions with 474 assortments.

The assortments are individualised in the field by varieties of goods and services.

2. The information collected by means of this survey are completed by those from **the survey on the prices of the main agricultural products sold by private producers on the agro-food markets**, thus covering the main sources for the population supply.

Weighting system

The weights used for the calculation of the consumer price indices are obtained by means of the **Family Budget Survey** (FBS) and come from the structure of average monthly expenditure of a household for purchasing goods and for paying the services to meet the living necessary. The structure of the population expenditure is periodically analysed and when the mutations are significant, the weights are updated. Thus, since January 2019, the CPI calculation has used the weights resulted from the structure of average expenditure carried out by a household in 2017.

Metoda de calcul a IPC

IPC se calculează ca un indice de **tip Laspeyres cu bază fixă**. Începând din luna ianuarie 2019, calculul indicilor lunari cu bază fixă se va face cu **prețurile medii din anul 2017** (anul 2017=100) și **ponderile din același an** determinate pe baza cheltuielilor medii din Ancheta Bugetelor de Familie.

Pentru asigurarea continuității seriilor de indici construite cu baze diferite s-a utilizat un „coeficient de racordare” care permite legarea (racordarea) seriei de indici lunari din anul 2019 cu bază 2017=100 la seria de indici cu bază 2016=100. Coeficientul de racordare s-a determinat ca raport între un indice de tip Laspeyres calculat pentru luna decembrie 2018 în vechea bază (2016=100) și un altul de același tip și pentru aceeași lună în noua bază (2017=100). Compararea a doi indici calculați în baze diferite se face raportând indicele de comparat în noua bază multiplicat cu coeficientul de racordare la indicele cu care se compară, calculat în vechea bază.

Rata lunară a inflației reprezintă creșterea prețurilor de consum într-o lună, față de luna precedentă.

Rata medie lunară a inflației exprimă media creșterilor lunare ale prețurilor. Se calculează ca o medie geometrică a indicilor lunari ai prețurilor de consum cu baza în lanț din care se scade baza de comparație egală cu 100.

Rata medie anuală a inflației reprezintă creșterea medie a prețurilor de consum într-un an față de anul precedent.

Această rată se calculează ca un raport, exprimat procentual, între indicele mediu al prețurilor dintr-un an și cel al anului precedent, din care se scade 100. La rândul lor, indicii medii ai prețurilor din cei doi ani se determină ca medii aritmetice simple ale indicilor lunari din fiecare an, calculați față de aceeași bază (octombrie 1990 = 100).

Rata anuală a inflației reprezintă creșterea prețurilor de consum într-o lună din anul curent, față de aceeași lună a anului precedent. Se calculează ca un raport exprimat procentual, între indicele prețurilor dintr-o lună din anul curent și indicele din luna corespunzătoare a anului precedent, calculați față de aceeași bază, din care se scade 100.

Rata inflației la sfârșitul anului reprezintă creșterea prețurilor de consum în luna decembrie a unui an față de aceeași lună a anului precedent. Rata se calculează pe baza produsului indicilor lunari cu baza în lanț raportați la 100. Din acest produs exprimat în procente, se scade 100.

ȘOMAJ

Începând cu 1 martie 2002 a intrat în vigoare Legea nr.76/2002 privind sistemul asigurărilor pentru șomaj și stimularea ocupării forței de muncă, fiind abrogată Legea nr.1/1991 cu toate modificările și completările ulterioare. În sensul prevederilor noii legi, cu modificările și completările ulterioare, calitatea de **șomer** o are persoana care îndeplinește cumulativ următoarele condiții:

- este în căutarea unui loc de muncă de la vârsta de minimum 16 ani și până la îndeplinirea condițiilor de pensionare;

CPI calculation method

*CPI is calculated as a **Laspeyres type index with fixed base**. Since January 2019, the monthly indices with fixed base have been calculated with **the average prices of 2017** (2017=100) and **the weights of the same year** were determined based on the average expenditure of the Household Budget Survey.*

*With a view to ensure the continuity of indices series built up with different bases, a “**junction coefficient**” has been used, allowing for linking (junction) the series of monthly indices of 2019 with base 2017=100 to the indices series with base 2016=100. The junction coefficient has been determined as a ratio between a Laspeyres type index for December 2018 with the former base (2016=100) and another one of the same type and for the same month in the new base (2017=100). The two indices calculated in different bases are compared by the ratio between the indexes to be compared, in the new base, multiplied by the junction coefficient, to the index with which it should be compared, calculated in the former basis.*

*The **monthly inflation rate** represents the increase in consumer prices in one month against the previous month.*

*The **monthly average inflation rate** expresses the average of monthly price increases. It is calculated as a geometrical mean of the monthly consumer price indices with a chain base, from which the comparison base equal to 100 is subtracted.*

*The **yearly average inflation rate** represents the average increase in consumer prices in one year against the previous year.*

This rate is calculated as a ratio, expressed in percentages, between the average price index of one year and that of the previous year, from which 100 is subtracted. In their turn, the average price indices of the two years are determined as simple arithmetic means of the monthly indices for each year, calculated against the same base (October 1990 = 100).

*The **yearly inflation rate** represents the increase in consumer prices in one month of the current year, as against the same month of the previous year. It is calculated as a ratio, expressed in percentages, between the price index of one month of the current year and the price index of the corresponding month of the previous year, calculated against the same base, from which 100 is subtracted.*

*The **inflation rate at the end of year** represents the consumer price increase in December of one year against the same month of the previous year. The inflation rate is calculated based on the product of the monthly indices with a chain base, in relation to 100. From this product, expressed in percentages, 100 are subtracted.*

UNEMPLOYMENT

Beginning with March 1, 2002, the Law No 76/2002 regarding employment insurance system and the stimulation of employment, came into force, being abrogated the Law No 1/1991 with all later changes and completions.

*According to the new law, with later modifications and completions, **unemployed person** is the person who accomplishes all the following conditions:*

- *is seeking for a job from the age of minimum 16, till the retirement conditions fulfilment;*

- starea de sănătate și capacitățile fizice și psihice o fac aptă pentru prestarea unei munci;
- **nu are loc de muncă, nu realizează venituri sau realizează, din activități autorizate potrivit legii, venituri mai mici decât valoarea indicatorului social de referință al asigurărilor pentru șomaj și stimulării ocupării forței de muncă, în vigoare;**

Indicatorul social de referință al asigurărilor pentru șomaj și stimulării ocupării forței de muncă, denumit în continuare indicator social de referință, reprezintă unitatea exprimată în lei la nivelul căreia se raportează prestațiile bănești, suportate din bugetul asigurărilor pentru șomaj, acordate atât în vederea asigurării protecției persoanelor în cadrul sistemului asigurărilor pentru șomaj, cât și în vederea stimulării anumitor categorii de persoane pentru a se încadra în muncă, precum și a angajatorilor pentru a încadra în muncă persoane în căutarea unui loc de muncă. Începând cu anul 2011 valoarea indicatorului social este de 500 lei.

- este disponibilă să înceapă lucrul în perioada imediat următoare dacă s-ar găsi un loc de muncă;

În sensul prevederilor aceleiași legi, **șomer înregistrat** este persoana care îndeplinește cumulativ condițiile prevăzute anterior și se înregistrează la agenția pentru ocuparea forței de muncă în a cărei rază teritorială își are domiciliul sau, după caz, reședința, ori la alt furnizor de servicii de ocupare, care funcționează în condițiile prevăzute de lege, în vederea obținerii unui loc de muncă.

Tânăr cu risc de marginalizare socială este persoana cu vârsta cuprinsă între 16-26 de ani, care îndeplinește condițiile prevăzute la calitatea de șomer, se înregistrează la agenția pentru ocuparea forței de muncă în a cărei rază teritorială își are domiciliul sau, după caz, reședința și se încadrează în una dintre următoarele categorii:

- se află în sistemul de protecție a copilului sau provine din acest sistem;
- are dizabilități;
- nu are familie sau a cărei familie nu îi poate asigura întreținerea;
- are copii în întreținere;
- a executat una sau mai multe pedepse privative de libertate;
- este victimă a traficului de persoane.

Agenția pentru ocuparea forței de muncă încheie un contract de solidaritate cu tânărul cu risc de marginalizare socială pe o durată de până la 3 ani, dar nu mai puțin de un an, în condițiile în care, la data încheierii contractului de solidaritate, tânărul nu a împlinit vârsta de 26 ani.

Asimilați șomerilor sunt persoanele în căutarea unui loc de muncă și care nu au putut ocupa loc de muncă după absolvirea unei instituții de învățământ și care îndeplinesc următoarele condiții:

- sunt absolvenți ai instituțiilor de învățământ, în vârstă de minimum 16 ani, care într-o perioadă de 60 de zile de la absolvire nu au reușit să se încadreze în muncă potrivit pregătirii profesionale;
- sunt absolvenți ai școlilor speciale pentru persoanele cu dizabilități în vârstă de minim 16 ani care nu au reușit să se încadreze în muncă potrivit pregătirii profesionale.

Indemnizația de șomaj reprezintă o compensație parțială a veniturilor asiguratului ca urmare a pierderii locului de muncă sau a veniturilor absolvenților instituțiilor de învățământ care nu s-au putut încadra în muncă.

- *health, physical and psychic abilities make him able for work;*
- *has no job, does not receive income, or receives, from authorised activities according to the law, an income lower than the value of reference social indicator of unemployment insurance and stimulation of employment, in force;*

The reference social indicator of unemployment insurance and stimulation of employment, called also reference social indicator, represents the unit expressed in lei at which level money provisions are reported, supported from unemployment insurance budget given both to assure person protection within unemployment insurance system and to stimulate certain categories of persons to get employed, as well as employers to hire persons looking for a job. Beginning with 2011, the social indicator value is lei 500.

- *is available to work in the following period if any job is found;*

*According to the same law provisions **registered unemployed** is the person who fulfils all the above stipulated conditions and is registered at the agency for employment where he has domicile or, as the case may be, his residence, or at other provider of employment services, functioning according to the law, in order to get a job.*

***Young person with social marginalisation risk** is the person aged 16-26 years, who fulfils the conditions stipulated for having the unemployed status, is registered with the employment agency functioning at the territorial level where his/her permanent residence or, as the case maybe, his/her residence is placed and could belong to one of the following categories:*

- *child protection system or originates from this system;*
- *having disabilities;*
- *has no family or his/her family cannot uphold him/her;*
- *has upholding children;*
- *was subject to one or several punishment with imprisonment;*
- *is a victim of persons trafficking.*

The employment agency concludes a solidarity contract with the young person with social marginalisation risk for a period up to 3 years, but not less than 1 year, provided that, at the date of solidarity contract conclusion, the young person did not reach 26 years of age.

*There are also **included in the unemployed** the persons looking for a job who could not get employed after graduating an educational institution and if they fulfil the following conditions:*

- *are graduates of educational institutions aged minimum 16 years who, during a 60 days period since graduation, did not succeed to get employed according to their professional training;*
- *are graduates of special schools for disabled persons, aged minimum 16 years, who did not succeed to get employed according to their professional training.*

***Unemployment indemnity** represents a partial compensation of insurant income as a result of losing his job or of the income of graduates of educational institutions who could not get employed.*

Conform Legii nr. 76/2002, cu modificările și completările ulterioare, **beneficiază de indemnizație de șomaj** :

A) șomerii - care îndeplinesc cumulativ următoarele condiții:

- au stagiul de cotizare de minimum 12 luni în ultimele 24 de luni premergătoare datei înregistrării cererii;
- nu realizează venituri sau realizează din activități autorizate potrivit legii venituri mai mici decât valoarea indicatorului social de referință, în vigoare;
- nu îndeplinesc condițiile de pensionare conform legii;
- sunt înregistrați la agențiile pentru ocuparea forței de muncă în a căror rază teritorială își au domiciliul sau, după caz, reședința, dacă au avut ultimul loc de muncă ori au realizat venituri în acea localitate.

Cuantumul indemnizației de șomaj, pentru această categorie de șomeri, este o sumă acordată lunar, diferențiată în funcție de stagiul de cotizare astfel:

- 75% din valoarea indicatorului social de referință în vigoare la data stabilirii acestuia, pentru persoanele cu un stagiul de cotizare de cel puțin un an; la suma prevăzută anterior se adaugă o sumă calculată prin aplicarea asupra mediei salariului de bază lunar brut pe ultimele 12 luni de stagiul de cotizare o cotă procentuală diferențiată în funcție de stagiul de cotizare: 3% pentru cel puțin 3 ani; 5% pentru cel puțin 5 ani; 7% pentru cel puțin 10 ani; 10 % pentru cel puțin 20 ani.

Conform Ordonanței de Urgență nr. 17 din 23 februarie 2011, constituie stagiul de cotizare și perioadele pentru care angajatorul este scutit, în condițiile legii, de plata contribuției datorate la bugetul asigurărilor pentru șomaj.

Indemnizația de șomaj se acordă pe perioade diferențiate în funcție de stagiul de cotizare astfel: **6 luni**, pentru persoanele cu un stagiul de cotizare de cel puțin 1 an; **9 luni**, pentru persoanele cu un stagiul de cotizare de cel puțin 5 ani; **12 luni**, pentru persoanele cu un stagiul de cotizare mai mare de 10 ani.

B) șomerii asimilați - care îndeplinesc cumulativ următoarele condiții:

- a) sunt înregistrați la agențiile pentru ocuparea forței de muncă în a căror rază teritorială își au domiciliul;
- b) nu realizează venituri sau realizează din activități autorizate potrivit legii venituri mai mici decât valoarea indicatorului social de referință, în vigoare;
- c) nu îndeplinesc condițiile de pensionare conform legii.

Cuantumul indemnizației de șomaj, pentru această categorie de șomeri, este o sumă fixă, lunară, reprezentând 50% din valoarea indicatorului social de referință în vigoare la data stabilirii acestuia și se acordă pe o perioadă de 6 luni.

Conform Legii nr. 118 din 30 iunie 2010 (actualizată), cuantumul indemnizației de șomaj stabilit în condițiile prevăzute de lege și aflat în plată la data intrării în vigoare a prezentei legi sau care se stabilește ori se repune în plată după suspendare, potrivit prevederilor legale se diminuează cu 15 %.

Rata șomajului înregistrat se determină prin raportarea numărului total de șomeri înregistrați, la populația activă civilă.

Sursa datelor pentru numărul șomerilor înregistrați și rata șomajului înregistrat este **Agencia Națională pentru Ocuparea Forței de Muncă**.

According to the Law No 76/2002, with later modifications and completions, the following persons **benefit from unemployed indemnity**:

A) unemployed - who cumulatively accomplish the following conditions:

- they have a contribution stage of minimum 12 months, in the last 24 months, before the application date;
- they do not receive income or receive from legal authorized activities an income lower than the value of the reference social indicator in force;
- they do not accomplish the retirement conditions according to the law;
- they are registered at employment agencies where they have domicile or, by case, residence, if they had a job, or had income in that locality.

Unemployment indemnity quantum, for this category of unemployed, is a monthly amount, differentiated by contribution stage, as follows:

- 75% of the reference value of social indicator in force at the time of its setting for people with a contribution period of at least one year; at the above stipulated amount is added an amount calculated applying over the average gross monthly basic salary in the last 12 months of contribution stage, a percentage quota differentiated by contribution stage: 3% for at least 3 year contribution stage, 5% for at least 5 year contribution stage, 7% for at least 10 year contribution stage, 10% for at least 20 year contribution stage.

According to the Emergency Ordinance No 17 of 23 February 2011, the periods when the employer is exempt, under the law, from paying the contribution due to unemployment insurance, can be also considered as contribution stage.

The unemployment indemnity is granted during differentiated periods according to the contribution stage: **6 months**, for persons with contribution stage at least 1 year; **9 months** for persons with a contribution stage at least 5 years; **12 months**, for persons with a contribution stage over 10 years.

B) persons assimilated to unemployed – who cumulatively accomplish the following conditions:

- a) they are registered with the employment agencies functioning at the territorial level where his/her permanent residence is placed;
- b) they do not receive income or receive an income from authorised activities lower than the value of the reference social indicator;
- c) they do not accomplish the legal retirement conditions.

Unemployment indemnity quantum, for this category of unemployed, is a monthly fixed amount, representing 50% of the reference social indicator coming into force at the date of its setting up and is granted for a 6-month period.

According to Law No 118 of June 30, 2010 (updated), unemployment benefit amount determined as provided by law and being paid at the entry into force of this law, or that is determined, or they call in payment after suspension, according to the law is diminished by 15%.

The registered unemployment rate is determined by the ratio between the total number of registered unemployed and economically active civil population.

The National Agency for Employment represents the **data source** for the number of registered unemployed and registered unemployment rate.

Șomajul (conform definiției internaționale – BIM¹⁾) cu periodicitate lunară:

- **Șomerii conform definiției internaționale (BIM)**, sunt persoanele în vârstă de 15-74 ani care îndeplinesc simultan următoarele 3 condiții:
- nu au un loc de muncă;
- sunt disponibile să înceapă lucrul în următoarele două săptămâni;
- s-au aflat în căutare activă a unui loc de muncă, oricând în decursul ultimelor patru săptămâni.
- **Rata șomajului** reprezintă ponderea șomerilor, conform definiției internaționale (BIM), în populația activă.
- **Populația activă** din punct de vedere economic cuprinde toate persoanele care furnizează forța de muncă disponibilă pentru producția de bunuri și servicii în timpul perioadei de referință, incluzând populația ocupată și șomerii.

Metodologia de estimare aplicată se bazează pe metode econometrice care nivelează exponențial seriile de date cu tendință lineară. Valorile prognozate sunt derivate din datele furnizate de cercetarea statistică asupra forței de muncă în gospodării, pe baza unor coeficienți de netezire, care corectează nivelul și tendința seriei în formă brută (neajustată). Coeficienții de netezire sunt determinați din condiția minimizării erorilor de previziune.

Modul de prezentare al datelor: Datele din această publicație sunt prezentate în formă ajustată sezonier, eliminându-se astfel și efectul variațiilor sezoniere. Pentru ajustarea sezonieră s-a folosit pachetul de programe DEMETRA (metoda TRAMO/SEATS), care realizează și estimarea efectului calendarului (Paștele ortodox, an bisect și alte sărbători naționale) precum și identificarea și corectarea valorilor extreme (schimbări ocazionale de nivel, tranzitorii sau permanente). Estimarea componentelor neobservate: trend-ciclu, sezonaliitate și componenta neregulată se realizează de către programul SEATS pe baza modelelor ARIMA. Seriile ajustate sezonier s-au obținut prin eliminarea componentei sezoniere din seria originală. În baza de date TEMPO a INS (www.insse.ro) sunt disponibile și seriile de date în formă neajustată și ca trend.

Din cauza numărului redus de cazuri de observare, gradul de fiabilitate al estimațiilor pentru indicatorii corespunzători categoriei tinerilor (grupa de vârstă 15-24 ani) este extrem de scăzut, seriile obținute prezentând un grad mare de volatilitate. Prin urmare, pentru categoria "tineri" sunt diseminate date trimestriale (de exemplu, datele prezentate pentru lunile ianuarie, februarie și martie sunt egale și se referă la trimestrul I).

Politica de revizuire a datelor: Indicatorii rata șomajului și numărul șomerilor – conform definiției internaționale (BIM) - sunt diseminați lunar cu titlul de **date provizorii** și fac obiectul reviziilor trimestriale, pe măsură ce noi informații devin disponibile, astfel:

- indicatorii cu perioadă de referință ianuarie, februarie și martie se publică în variantă provizorie la sfârșitul lunilor februarie, martie respectiv aprilie și se revizuiesc în mai;
- indicatorii cu perioadă de referință aprilie, mai și iunie se publică în variantă provizorie la sfârșitul lunilor mai, iunie respectiv iulie și se revizuiesc în august;
- indicatorii cu perioadă de referință iulie, august și septembrie se publică în variantă provizorie la sfârșitul lunilor august, septembrie respectiv octombrie și se revizuiesc în noiembrie;

Monthly unemployment (according to the international definition - ILO¹⁾):

- **The unemployed, according to the international definition (ILO)**, are persons aged 15-74 who simultaneously meet the following 3 conditions:
- they do not have a job;
- they are available to start work in the following two weeks;
- they were actively seeking work any time during the last four weeks.
- **The unemployment rate** is the weight of the unemployed, according to international definition (ILO), in the active population.
- **The economically active population** comprises all persons who provide the supply of labour for the production of goods and services during the reference period, including the employed population and the unemployed.

The estimation method applied is based on econometric methods that exponentially smooth data series that shows a linear trend. The forecasted values are derived from the data provided by the Household Labour Force Survey, using smoothing coefficients that adjust the level and trend of the series (in unadjusted form). The smoothing coefficients are determined by minimizing the prediction error.

How the data are presented: Data in this publication are released as seasonally adjusted data. The effect of seasonal variations is hence removed. For seasonal adjustment, the DEMETRA software package (the TRAMO/SEATS method) was used, which also estimates the calendar effect (Orthodox Easter, leap year and other national holidays) and identifies and corrects the outliers (occasional, transitory or permanent changes in level). The estimation of the non-observed components (the trend-cycle, seasonality and the irregular component) is made by the SEATS programme on the basis of ARIMA models. The seasonally adjusted series were obtained by removing the seasonal component from the original series. In the TEMPO online database of NIS (www.insse.ro) the non-seasonally adjusted series as well as trend series are also available.

Because of the reduced number of units observed, the degree of confidence for the indicators regarding young persons (15-24 years age group) is extremely low, the series obtained having a high degree of volatility. Hence, for "young persons" quarterly data are disseminated (e.g. data for January, February and March are all equal and refer to the first quarter).

Data revision policy: The unemployment rate and the number of unemployed, according to the international definition (ILO), are disseminated on a monthly basis as **provisional data** and are subject to quarterly revisions as new information becomes available, namely:

- the indicators whose reference period is January, February, March are published as provisional indicators at the end of February, March, April and are revised in May;
- the indicators whose reference period is April, May, June are published as provisional indicators at the end of May, June, July and are revised in August;
- the indicators whose reference period is July, August, September are published as provisional indicators at the end of August, September, October and are revised in November;

¹⁾ Biroul Internațional al Muncii. / *International Labour Office.*

- indicatorii cu perioadă de referință octombrie, noiembrie și decembrie se publică în variantă provizorie la sfârșitul lunilor noiembrie, decembrie și ianuarie (anul următor) și se revizuiesc în februarie - anul următor.

Datele pentru tineri sunt diseminate, cu titlu de date provizorii, la două luni după încheierea trimestrului de referință și definitive odată cu finalizarea estimațiilor pentru cercetarea statistică AMIGO din trimestrul corespunzător.

Annual, odată cu publicarea datelor pentru prima lună a anului, seriile în formă ajustată sezonier sunt revizuite integral ca urmare a reestimării parametrilor modelului ARIMA.

Sursa datelor o constituie Cercetarea statistică asupra forței de muncă în gospodăria (AMIGO) - care se realizează trimestrial, în conformitate cu Regulamentul Consiliului și Parlamentului European nr. 577/1998 cu privire la organizarea unei anchete statistice selective asupra forței de muncă în Comunitatea Europeană și modelul econometric dezvoltat și aplicat pentru estimarea și prognozarea seriilor lunare.

Cele două seturi de indicatori statistici care măsoară șomajul (șomajul lunar - conform definiției internaționale și șomajul înregistrat) nu sunt comparabile deoarece sursele de date, metodele de măsurare, conceptele, definițiile și sfera de cuprindere sunt diferite. Analiza datelor din ambele serii, însă, oferă o imagine completă și reală asupra pieței românești a forței de muncă.

Locuri de muncă vacante

Rata locurilor de muncă vacante reprezintă raportul dintre numărul locurilor de muncă vacante și numărul total al locurilor de muncă (ocupate și vacante), exprimat procentual.

Numărul locurilor de muncă vacante include numărul posturilor plătite, nou create, neocupate, sau, care vor deveni vacante, pentru care:

- angajatorul întreprinde **acțiuni concrete** spre a găsi un candidat potrivit pentru ocuparea postului respectiv (exemple de acțiuni concrete întreprinse de angajator: anunțarea existenței locului vacant prin serviciile de ocupare a forței de muncă, publicitate prin ziare, media, internet, contactare directă a posibililor candidați etc);
- angajatorul dorește ocuparea imediată sau într-o perioadă specifică de timp, stabilită de angajator. Perioada specifică de timp se referă la perioada maximă necesară ocupării locului de muncă vacant.

Sunt considerate locuri vacante posturile destinate persoanelor din afara întreprinderii (dar pe care pot concura și persoane din interiorul întreprinderii), indiferent dacă sunt posturi pe durată determinată sau nedeterminată, în program de lucru normal sau parțial.

Nu se consideră vacante, posturile neocupate:

- destinate **exclusiv** promovării persoanelor din interiorul întreprinderii sau instituției;
- din unitățile administrației publice, blocate printr-un act normativ.

Posturile ocupate de persoanele care absentează o anumită perioadă de timp (concedii de maternitate, pentru îngrijirea copilului, concedii medicale, concedii fără plată, alte absențe), se consideră vacante, dacă angajatorul dorește substituirea pe perioadă determinată (temporară) și dacă întreprinde acțiuni de găsire a candidaților.

- *the indicators whose reference period is October, November, December are published as provisional indicators at the end of November, December, January (next year) and are revised in February – next year.*

Data for young persons are released, as provisional, two months after the end of the reference quarter and as final once the LFS estimations for the corresponding quarter are finalized

Each year, once the data for the first month of the year are published, seasonally adjusted series are entirely revised due to re-estimation of the parameters of the ARIMA model.

The data source is the Household Labour Force Survey - that is conducted on a quarterly base, in accordance with the Council and European Parliament Regulation No 577/1998 on the organization of a labour force sample survey in the Community - as well as the econometric model used to estimate and forecast the monthly series.

The two sets of statistical indicators used to measure the unemployment (monthly unemployment - according to international definition and registered unemployment) are not comparable because the data sources, the measurement methods, the concepts, the definitions and the coverage are different. However, the analysis of the data of both series provides a complete and accurate picture of the Romanian labour force market.

Vacancies

Vacancies rate represents the ratio between the numbers of vacancies and total number of jobs (occupied and vacant), expressed as percentage.

Number of vacancies includes the number of paid, newly created, unoccupied positions, or, which are to become vacancies, for which:

- *the employer undertook **concrete actions** to find a candidate adequate to be employed in that position (examples of concrete actions undertaken by the employer: announcing about the existence of vacancy through employment services, publicity in the newspapers, media, internet, direct contact of possible candidates a.s.o.);*
- *the employer wishes the immediate employment or in a specific time period, established by the employer. The specific period refer to the maximum time the vacancy is open and intended to be filled.*

Vacancies are considered those positions intended for persons outside the enterprise (on which persons from the enterprise can also compete), no matter if these are positions for definite or indefinite duration, full time or part time.

*The following unoccupied positions are **not** considered vacancies:*

- ***exclusively** meant for the promotion of persons from the enterprise or institution;*
- *from general government units, blocked because of a normative document.*

Positions occupied by persons who are absent for a certain period (maternity leaves, childcare, medical leaves, no pay leaves, other absences), are considered vacancies if the employer wishes a substitution for a definite period (temporary) and if he undertakes actions to find candidates.

Numărul total al locurilor de muncă (ocupate și vacante) include numărul posturilor ocupate și numărul locurilor de muncă vacante.

Numărul de posturi ocupate se măsoară prin „Efectivul salariaților (exclusiv cei cu contract de muncă/raport de serviciu suspendat) la sfârșitul lunii de mijloc a trimestrului de referință”, care cuprinde toate persoanele cu contract individual de muncă sau raport de serviciu cu întreprinderea sau unitatea locală, pe durata determinată sau nedeterminată (inclusiv lucrătorii sezonieri, managerul sau administratorul) al căror contract de muncă /raport de serviciu nu a fost suspendat, fiind valabil în ultima zi a lunii pentru care se completează chestionarul. Nu se cuprind: persoanele al căror contract de muncă/raport de serviciu era suspendat în ultima zi a lunii de mijloc a trimestrului, fiind într-una din situațiile prevăzute de Legea nr.53/2003 - Codul muncii republicată, cu modificările și completările ulterioare, în art. 49-54, privind “Suspendarea contractului individual de muncă” și Legea nr. 161/2003, art. 87 de la Titlul III secțiunea 2, referitor la suspendarea raportului de serviciu (ex.: concediu de maternitate, concediu pentru incapacitate temporară de muncă, exercitarea unei funcții în cadrul unei autorități executive, legislative ori judecătorești, pe toată durata mandatului, etc.); persoanele care lucrează în străinătate; persoanele care cumulează mai multe funcții și nu au funcția de bază la unitatea raportoare; patronii lucrători familiari; membrii consiliilor județene și locale. Pentru a evita dubla/multipla înregistrare se respectă definiția din Codul fiscal (cu modificările și completările ulterioare) referitoare la activitatea dependentă la funcția de bază, respectiv „orice activitate desfășurată în baza unui contract individual de muncă sau a unui statut special prevăzut de lege, declarat angajatorului ca funcție de bază de către angajat; în cazul în care activitatea se desfășoară pentru mai mulți angajatori, angajatul este obligat să declare fiecare loc unde exercită funcția pe care o consideră de bază”.

Sunt excluse cadrele militare și personalul asimilat (Ministerul Apărării Naționale, Ministerul Afacerilor Interne, Serviciul Român de Informații etc.).

Sursa datelor

Datele privind rata locurilor de muncă vacante sunt obținute printr-o cercetare statistică selectivă trimestrială, având ca perioadă de referință luna de mijloc a trimestrului. Cercetarea statistică se realizează pe același eșantion utilizat pentru producerea statisticilor lunare privind câștigul salarial și efectivul de salariați.

POPULAȚIE

Datele privind fenomenele demografice au fost obținute prin prelucrarea informațiilor cuprinse în buletinele statistice pentru nașcuți-vii, decedați, căsătorii și divorțuri, precum și bazele de date transmise de către Direcția pentru Evidența Persoanelor și Administrarea Bazelor de Date din subordinea Ministerului Afacerilor Interne. Unitățile furnizoare de date au fost primăriile municipale, orașenești și comunale, judecătorii și notarii publici.

Definițiile evenimentelor demografice sunt în concordanță cu principiile și recomandările Comisiei de Statistică a Organizației Națiunilor Unite, precum și ale Direcției Generale EUROSTAT a Comisiei Europene:

Total number of jobs (occupied and vacant) includes the number of occupied jobs and number of vacancies.

Number of occupied jobs is measured by “**number of employees (excluding those with suspended labour contract/ agreement) at the end of middle month of reference quarter**”, which comprises all persons with individual labour contract or agreement with the enterprises or local unit, for definite or indefinite duration (including floater, manager or administrator) whose labour contract/agreement was not suspended, being valid in the last day of the month for which the questionnaire is filled in. Are not included: the persons whose labour contract/agreement was suspended, in the last day of the middle month of the reference quarter, being under one of the situations stipulated by Law No 53/2003 – Labour code republished, with its further amendments, in article 49-54, on “Individual labour contract suspension” and Law No 161/2003, art. 87 from Title III section 2, related to the labour agreement suspension (e.g.: maternity leave, temporary work incapacity leave, appointment within and executive, legislative or judicial authority, for the entire mandate duration, a.s.o.); the persons working abroad; the persons cumulating several jobs and do not have the main job at the reporting unit; owners family workers; city and town councils. Avoiding the double/multiple registration meets the definition of the Fiscal Code (as amended and supplemented) regarding the activity dependent on the basic function, namely “any activity carried out under an individual labour contract or a special status provided by the law, stated to the employer as the basic function of the employee; if the work is performed for several employers, employee is obliged to declare for each of them the place where he carries out the basic function”.

Military staff and similar are excluded (The Ministry of National Defence, The Ministry of Interior and The Romanian Intelligence Service a.s.o.).

Data source

Data on the vacancies rate are obtained from quarterly statistical selective survey, having as reference period, the middle month of the quarter. The statistical survey is carried out based on the same sample used for the production of monthly statistics on earnings and number of employees.

POPULATION

Data regarding the demographic phenomena were obtained by the processing of the information included in the statistical bulletins of live-births, deaths, marriages and divorces and in the databases provided by the Directorate for Persons Record and Databases Management within the Ministry of Administration and Interior. Data was provided by City Halls of municipalities, cities and rural communes, as well as Courts and public notaries.

The definitions of vital events are in compliance with the principles and recommendations of the United Nations Statistical Commission, as well as those of the EUROSTAT Directorate General of the European Commission:

Reședința obișnuită reprezintă locul în care o persoană își petrece în mod obișnuit perioada zilnică de odihnă, fără a ține seama de absențele temporare pentru recreere, vacanțe, vizite la prieteni și rude, afaceri, tratamente medicale sau pelerinaje religioase. Se consideră că își au reședința obișnuită într-o zonă geografică specifică doar persoanele care au locuit la reședința obișnuită o perioadă neîntreruptă de cel puțin 12 luni înainte de momentul de referință. Reședința obișnuită poate să fie aceeași cu domiciliul sau poate să difere, în cazul persoanelor care aleg să-și stabilească reședința obișnuită în altă localitate decât cea de domiciliu din țară sau străinătate.

Populația rezidentă reprezintă totalitatea persoanelor cu cetățenie română, străini și fără cetățenie, care au reședința obișnuită pe teritoriul României. Populația rezidentă la o anumită dată a fost determinată conform metodologiei și reglementărilor internaționale în domeniu.

Născut-viu este produsul concepției, expulzat sau extras complet din corpul mamei, independent de durata sarcinii și care, după această separare, prezintă un semn de viață (respirație, activitate cardiacă, pulsații ale cordonului ombilical sau contracții musculare dependente de voință).

Decedată este persoana căreia i-au încetat definitiv funcțiile vitale după trecerea unui timp oarecare de la naștere.

Căsătoria reprezintă uniunea liber consimțită între un bărbat și o femeie, încheiată în condițiile legii.

Divorțul reprezintă desfacerea unei căsătorii încheiate legal, printr-o hotărâre definitivă a instanței judecătorești, a ofițerului de stare civilă sau a unui notar public. Datele se referă la cererile pentru care desfacerea căsătoriei a fost admisă.

Sporul natural reprezintă diferența dintre numărul născuților-vii și numărul persoanelor decedate, în perioada de referință.

Rata de natalitate reprezintă numărul de născuți-vii dintr-o lună raportat la populația medie din luna respectivă și se exprimă în număr de născuți-vii la 1000 locuitori.

Rata de mortalitate reprezintă numărul persoanelor decedate dintr-o lună raportat la populația medie din luna respectivă și se exprimă în număr de decese la 1000 locuitori.

Rata mortalității infantile reprezintă numărul de decedați în vârstă de sub 1 an la 1000 născuți-vii din luna respectivă.

Pentru calculul ratelor se folosește o populație medie lunară calculată după formula:

$$P_m = P_x * K$$

unde:

P_m – Populația lunară medie

P_x – Populația rezidentă la 1 ianuarie pentru calculul populației lunare medii din perioada ianuarie-iunie și populația rezidentă la 1 iulie pentru calculul populației lunare medii din perioada iulie-decembrie

K - coeficient

K = număr zile luna curentă / număr zile an (365 sau 366)

Usual residence represents the place where one person usually spends daily rest period, without having in view temporary absences for recreation, holidays, visits to friends and relatives, business, medical treatments or religious pilgrimages. There are considered as having their usual residence in specific geographical zone only persons who lived at that usual residence for 12 months continuous period at least before the reference moment. Usual residence can be the same with the permanent residence or can be different, in case of persons who choose to settle their usual residence in another locality than that of permanent residence from the country or from abroad.

Usually resident population represents all persons with Romanian citizenship, foreigners and without citizenship, who have their usual residence on Romanian territory. Usually resident population at a certain date was determined according to international methodology and regulations in this field.

Live-birth is a product of conception completely expelled or extracted from the mother's body, irrespective of the pregnancy duration, which, after such separation, shows an evidence of life (breath, beating of the heart, pulsation of the umbilical cord or definitive movement of voluntary muscles).

Deceased is the person whose vital functions definitively ceased after a certain time passed from his birth.

Marriage is a union between a man and a woman, freely consented, concluded according to the legislation.

Divorce represents the dissolution of a legally concluded marriage, according to a final decision of Judicial Courts, of the civil status officer or notary. Data are referring only to dissolutions of marriages admitted.

Natural increase is the balance between the number of live-births and the number of deaths.

Birth rate represents the ratio between the number of live-births in a month and the average population of the respective month and is expressed by the number of live-births per 1000 inhabitants.

Mortality rate represents the ratio between the number of deceased persons in a month and the average population of the respective month and is expressed by the number of deaths per 1000 inhabitants.

Infant mortality rate represents the number of deaths under one year of age per 1000 live births in a given month.

For the calculation of the rates, it is used a monthly average population calculated according to the formula:

$$P_m = P_x * K$$

where:

P_m – average monthly population

P_x – usual resident population at January 1st for the calculation of average monthly population during the period of January to June and usually resident population at July 1st for the calculation of average monthly population during the period of July to December

K - coefficient

K = number of days per current month / number of days per year (365 or 366)

Începând cu luna ianuarie 2014 a fost introdus criteriul **reședinței obișnuite** (definită mai sus) pentru înregistrarea și diseminarea statistică a fenomenelor demografice care se includ în mișcarea naturală a populației, și anume natalitatea și mortalitatea (inclusiv decedații sub 1 an).

În prezentul Buletin sunt diseminați:

- născuții-vii, decedații și decedații sub 1 an care au reședința obișnuită în România (indiferent dacă au domiciliul în țară sau în străinătate);
- născuții- vii, decedații și decedații sub 1 an care au reședința obișnuită sau domiciliul în România;
- căsătoriile și divorțurile în care cel puțin unul dintre soți avea domiciliul în România.

CARACTERUL DATELOR

Datele provizorii privind fenomenele demografice aferente lunilor din anul N reprezintă fenomenele demografice repartizate după data înregistrării fenomenului. Datele provizorii din anul N nu includ fenomenele produse în anul N-1 și înregistrate tardiv în anul N.

Date absolute semi-definitive privind fenomenele demografice reprezintă datele absolute provizorii aferente acestora înregistrate în anul de referință N, la care s-au adăugat fenomenele demografice înregistrate tardiv în România pe parcursul primei luni ale anului N+1.

Date absolute definitive privind fenomenele demografice reprezintă datele absolute semi-definitive aferente acestora înregistrate în anul de referință N, la care s-au adăugat fenomenele demografice înregistrate tardiv în România pe parcursul primelor 9 luni ale anului N+1.

Rate provizorii sunt ratele calculate prin raportarea a doi indicatori statistici, dintre care cel puțin unul are caracter provizoriu (urmează a fi recalculat ulterior publicării).

CONTURI NAȚIONALE

Politica de estimare și diseminare a Produsului Intern Brut trimestrial presupune introducerea unei a treia estimări, denumită “date provizorii (2)”, ce va fi publicată la T+95 zile de la încheierea trimestrului de referință. Principalele obiective ale acestei revizuii sunt legate de:

- integrarea informațiilor statistice, financiar-bancare și administrative devenite disponibile, sau care au fost rectificate, după publicarea primelor estimări provizorii, la T+65 zile de la încheierea trimestrului de referință;
- asigurarea consistenței dintre agregatele ce stau la baza estimării Produsului Intern Brut trimestrial și agregatele din conturile trimestriale ale sectoarelor instituționale, în mod deosebit cele ale sectorului “Administrații publice”, cu termen de diseminare T+90 zile de la încheierea trimestrului de referință.

Informațiile suplimentare utilizate la estimarea Produsului Intern Brut – date provizorii (2) se referă la:

- date statistice rectificate privind: indicii producției industriale, indicii prețurilor producției industriale, indicii lucrărilor de construcții, indicii de cost în construcții, indicii volumului cifrei de afaceri din comerțul cu amănuntul cu excepția autovehiculelor și motocicletelor, indicii volumului cifrei de afaceri pentru comerțul cu ridicata și cu amănuntul, întreținerea și repararea autovehiculelor și a motocicletelor, indicii valorici ai cifrei de afaceri pentru comerțul cu ridicata, indicii volumului cifrei de afaceri pentru servicii de piață prestate populației, indicii valorici ai cifrei de afaceri pentru servicii de piață prestate în special întreprinderilor;

Starting with January 2014 we introduced the usual residence criteria (defined above) for the recording and statistical dissemination of vital events that are included in the vital statistics, namely the live births and deaths (including infant deaths).

Inside the present Bulletin are disseminated:

- *live-births, deceased and infant deaths persons that have their usual residence in Romania (regardless of their permanent residence in Romania or abroad);*
- *live- births, deceased and infant deaths persons that have their usual residence or permanent residence in Romania;*
- *marriages and divorces in which at least one of the spouses has their permanent residence in Romania.*

DATA TYPE

The provisional data on the vital events for the months of the year N represent the vital events broken down according to the date when the event was recorded. The provisional data of the year N do not include the events that occurred in the year N-1 and which were belatedly recorded in the year N.

Absolute semi-definitive data related to vital statistics represent the absolute provisional data recorded in the reference year N, summing up with demographical events recorded lately in Romania during the first months of the year N+1.

Absolute definitive data related to vital statistics represent the absolute semi-definitive data recorded in the reference year N, summing up with demographical events recorded lately in Romania during the first 9 months of the year N+1.

Provisional rates are the rates calculated dividing two statistical indicators, from which at least one is provisional (it will be re-calculate after publication).

NATIONAL ACCOUNTS

The policy related to Quarterly Gross Domestic Product estimation and dissemination implied the introduction of a third estimate called “provisional data (2)” which is to be published at Q+95 days after since the end of the reference quarter. The main objectives of this revision relate to:

- *the integration of statistical, financial-banking and administrative information which became available or were rectified after the publication of first provisional estimates, within 65 days after the end of the reference quarter;*
- *ensuring the consistency between the aggregates on which quarterly GDP is based and the aggregates from quarterly accounts of institutional sectors, particularly those of “Public administration” sector, the dissemination deadline being 90 days after the end of the reference quarter.*

The additional information used for the estimation of Gross Domestic Product – provisional data (2) refer to:

- *statistical data rectified, regarding: industrial production indices, industrial production price indices, construction works indices, construction cost indices, indices of turnover volume for retail, excepting motor-vehicles and motorcycles, indices of turnover volume for wholesale and retail, maintenance and repairs of motor-vehicles and motorcycles, value indices of turnover for wholesale, indices of turnover volume for market services rendered to population, value indices of turnover for market services mainly rendered to enterprises;*

- date statistice suplimentare privind transportul de pasageri și transportul de mărfuri;
- date administrative privind execuțiile bugetare;
- date rectificate privind Balanța de Plăți Externe.

Produsul intern brut

Produsul intern brut trimestrial la preț de piață (PIBT), principalul agregat macroeconomic al contabilității naționale, reprezintă rezultatul final al activității de producție al unităților productive rezidente, în decursul unei perioade, respectiv un trimestru.

Produsul intern brut trimestrial la preț de piață se estimează prin trei metode:

a) *metoda de producție*:

$$\text{PIBT} = \text{VAB} + \text{IP} - \text{SP},$$

unde:

VAB = valoarea adăugată brută la preț de bază;

IP = impozitele pe produs;

SP = subvențiile pe produs.

b) *metoda cheltuielilor*:

$$\text{PIBT} = \text{CF} + \text{FBC} + \text{E} - \text{I},$$

unde:

CF = consumul final efectiv;

FBC = formarea brută de capital;

E = exportul de bunuri și servicii;

I = importul de bunuri și servicii.

c) *metoda veniturilor*:

$$\text{PIBT} = \text{R} + \text{EBE} + \text{IPI} - \text{SPI},$$

unde:

R = remunerarea salariaților;

EBE = excedentul brut de exploatare;

IPI = impozite pe producție și importuri;

SPI = subvenții pe producție și importuri.

Principalele surse de date utilizate pentru estimarea produsului intern brut trimestrial:

- **surse statistice**: anchete infra-anuale privind producția industrială, de construcții, servicii, comerț; contul de producție al agriculturii; anchete infra-anuale privind câștigurile salariale și efectivul de salariați;
- **surse financiar-contabile**: bilanțuri contabile ale instituțiilor financiare;
- **surse administrative**: execuția bugetului de stat și a bugetelor locale, precum și a bugetului asigurărilor sociale de stat; balanța de plăți.

Pentru perioada 1995-2017, produsul intern brut trimestrial se estimează în prețuri curente, în prețurile perioadei corespunzătoare din anul precedent și în prețuri medii ale anului 2000.

Pe lângă estimările brute ale Produsului intern brut trimestrial, se calculează și estimări ajustate sezonier prin metoda regresivă, metodă recomandată de regulamentele europene.

Ajustarea sezonieră are drept scop eliminarea efectelor sezoniere din cadrul seriei de date pentru a se evidenția evoluția economică reală din perioade consecutive.

Pentru ajustarea seriilor principalelor agregate pe baza cărora se estimează PIB prin metoda de producție și metoda cheltuielilor, se utilizează pachetul de programe DEMETRA (metoda TRAMO/SEATS). Acesta realizează estimarea efectului sezonier (evenimente care se întâmplă în același moment, cu aceeași magnitudine și

- *additional statistical data on passengers and freight transport*;
- *administrative data on budgetary execution*;
- *rectified data the Balance of external payments*.

Gross Domestic Product

Quarterly Gross Domestic Product at market price (QGDP), the main macro-economic aggregate of national accounting, represents the final result of production activity for resident productive units, for a certain period, a quarter, respectively.

Quarterly Gross Domestic Product at market price is estimated by three methods:

a) *output method*:

$$\text{QGDP} = \text{GVA} + \text{TP} - \text{SP}$$

where:

GVA = gross value added at basic prices;

TP = taxes on products;

SP = subsidies on products.

b) *expenditure method*:

$$\text{QGDP} = \text{FC} + \text{GCF} + \text{E} - \text{I}$$

where:

FC = actual final consumption;

GCF = gross capital formation;

E = exports of goods and services;

I = imports of goods and services.

c) *income method*:

$$\text{GDP} = \text{C} + \text{GOS} + \text{TPI} - \text{SPI},$$

where:

C = compensation of employees;

GOS = gross operating surplus;

TPI = taxes on production and imports;

SPI = subsidies on production and imports.

Main data sources used for Quarterly Gross Domestic Product estimation:

- **statistical sources**: short-term surveys regarding industrial production, construction, services, trade; production account for agriculture; short-term surveys regarding earnings and employment;
- **financial-accounting sources**: accounting statements of financial institutions;
- **administrative sources**: execution of state budget and local budgets, and of social security budget; balance of payments.

For 1995-2017, quarterly Gross Domestic Product is estimated in current prices, in the prices of the corresponding period of the previous year and in the average prices of the year 2000.

Besides the gross estimates of Quarterly Gross Domestic Product, seasonally adjusted estimates is also compiled, based on the regressive method, this method being recommended by the European regulations.

The seasonal adjustment envisages the removal of seasonal effects from the data series in view to highlight the real economic evolution during consecutive periods.

In order to adjust the main aggregates series, based on which the GDP is estimated through the production and expenditure methods, DEMETRA software package is used (TRAMO/SEATS method). This leads to the estimation of seasonal effect (events taking place each year at the same time, with the same amplitude and

direcție în fiecare an, cum ar fi: anotimpuri, vacanțe etc.), a numărului de zile lucrătoare diferit de la o lună la alta și efectului calendarului (Paștele ortodox, an bisect și alte sărbători naționale) precum și identificarea și corectarea valorilor extreme (schimbări de nivel ocazionale, tranzitorii sau permanente) și interpolarea valorilor lipsă.

Conturile naționale trimestriale din România prezintă, în general, o puternică sezonabilitate, fiind ajustate și în funcție de numărul de zile lucrătoare și calendar chiar dacă efectul acestora din urmă este nesemnificativ. Seria ajustată sezonier s-a obținut prin eliminarea din seria brută a acestui efect, cu ajutorul unor coeficienți de corecție, stabiliți în funcție de modelul de regresie folosit (aditiv sau multiplicativ). Modelul aditiv sau multiplicativ folosit pentru regresie este identificat automat de programul DEMETRA în funcție de natura seriilor supuse ajustării.

PIB-ul ajustat sezonier se obține prin metoda directă, ceea ce conduce la apariția unei discrepanțe statistice între PIB și suma componentelor sale ajustate sezonier în mod independent.

Stabilirea modelelor de regresie folosite pentru fiecare serie se face la începutul fiecărui an și implică recalcularea seriilor ajustate calculate în anul precedent (recalculare datorată modificării modelelor adoptate numărului de regresori folosiți și numărului de observații disponibile).

Revizuirea datelor din conturile trimestriale se face periodic, atunci când o nouă variantă a conturilor naționale anuale este disponibilă. Revizuirea are ca obiectiv păstrarea coerenței datelor din conturile trimestriale cu cele din conturile anuale. Revizuirea regulată a seriilor brute de date din conturi naționale, implică și revizuirea seriilor ajustate sezonier.

Din septembrie 2014, toate statele membre ale Uniunii Europene au obligația de a publica date de conturi naționale conform metodologiei Sistemului European de conturi 2010 (SEC 2010), care a fost aprobat prin Regulamentul (UE) nr. 549/2013 al Parlamentului European și al Consiliului din 21 mai 2013.

Prin trecerea la noul sistem de conturi naționale se are în vedere reflectarea noilor realități economice și, în același timp, satisfacerea nevoilor informaționale ale utilizatorilor în ceea ce privește celeritatea publicării rezultatelor și măsurarea unor aspecte particulare, cum ar fi activele rezultate din cheltuielile de cercetare și dezvoltare și cele din industria de apărare ori pasivele legate de sistemele de pensii. În același timp, SEC 2010 este în acord cu normele Sistemului conturilor naționale stabilit la nivel mondial (SCN 2008), fiind adaptat la structurile economiilor statelor membre, astfel încât datele Uniunii să fie comparabile cu cele compilate de principalii săi parteneri internaționali.

Sistemul european de conturi revizuit include o metodologie și un program de transmitere care definesc conturile și tabelele care trebuie furnizate de toate statele membre în conformitate cu termenii specificați. Revizuirea privește conturile naționale anuale, trimestriale, regionale, precum și statistica finanțelor guvernamentale.

orientation, such as: seasons, holidays etc.), of the working days number different from one month to another and the calendar effect (orthodox Easter, leap year and other national holidays) as well as to the outliers identification and correction (circumstantial, transitional or permanent changes in level) and to missing data interpolation.

The quarterly national accounts of Romania present, in general, strong seasonality, being also adjusted for working days number and the calendar even if the effect of the last ones is not significant.

The seasonally adjusted series was obtained by removing this effect from the unadjusted series, by means of correction coefficients, selected depending on the regression model used (additive or multiplicative). The additive or multiplicative model used for regression is automatically identified by the DEMETRA software, depending on the nature of series that are subject to adjustments.

The seasonally adjusted GDP is obtained through the direct method, thus leading to a statistical discrepancy between the GDP and the sum of its components, which are independently seasonally adjusted.

The selection of regression models used for each series takes place at the beginning of each year and entails a revision of adjusted series compiled during the previous year (revision due to the changes of selected models, of regression factors number and of available observations number).

The revision of the quarterly accounts data is periodically done, when a new version of yearly national accounts is available. The revision of data has as objective to keep the coherence between the quarterly accounts and the yearly accounts. The periodical revision of national accounts unadjusted data series also entails the revision of seasonally adjusted series.

From September 2014, all European Union Member States are required to publish data on national accounts according to the methodology of the European System of Accounts 2010 (ESA 2010) which was approved by Regulation (EU) No 549/2013 of the European Parliament and Council of May 21, 2013.

By switching to the new system of national accounts, one considers to mirror the new economic realities and, at the same time, to meet the information needs of users regarding the publication rapidity of results and the measurement of specific aspects, such as the assets arising from the expenditure with the research and development and with the defence industry or the liabilities related to pension schemes. At the same time, ESA 2010 is in line with the rules of the System of National Accounts globally established (SNA 2008), adapted to the structures of the Member States economies, so that the data of the Union are comparable with those compiled by its main international partners.

The revised European System of Accounts includes a methodology and a transmission programme that defines the accounts and tables to be provided by all Member States in accordance with the terms specified. The review applies to the annual, quarterly and regional national accounts, as well as the government finance statistics.

SEC 2010 urmează să înlocuiască treptat toate celelalte sisteme și manuale, cum sunt Manualul balanței de plăți și Manualul de datorie și deficit, fiind un cadru de referință de standarde, definiții, clasificări și norme contabile comune pentru întocmirea de către statele membre a conturilor naționale, astfel încât să se obțină rezultate comparabile ca suport pentru îndeplinirea obiectivelor Uniunii Europene.

Valoarea adăugată brută este soldul contului de producție reprezentând valoarea nou creată în procesul de producție.

Remunerarea salariaților este definită în contabilitatea națională, din punct de vedere al angajatorului și reprezintă costul forței de muncă, cuprinzând nu numai salariile declarate, precum și toate formele de remunerare directă și indirectă.

Salariile și indemnizațiile brute cuprind salariile și indemnizațiile în bani și în natură.

Cotizațiile sociale în sarcina patronilor reprezintă valoarea cotizațiilor sociale suportate de patroni pentru a garanta beneficiul prestațiilor sociale ale salariaților lor. Această valoare trebuie să fie contabilizată în remunerarea salariaților.

Excedentul brut de exploatare este soldul contului de exploatare și reprezintă ceea ce rămâne din valoarea adăugată creată în procesul de producție după remunerarea salariaților și plata impozitelor pe producție. În cazul întreprinderilor individuale din sectorul gospodăriilor, soldul contului de exploatare conține implicit un element corespunzător remunerării pentru munca depusă de către proprietar sau de către membrii familiei sale. Nefiind în sens strict nici salariu nici profit ca atare, aceste venituri sunt denumite „venit mixt”.

Venitul disponibil brut este soldul contului de venit și măsoară partea din valoarea creată de care dispune națiunea, pentru consum final și economie brută.

Cheltuiala pentru consumul final acoperă cheltuielile efectuate de către un sector pentru achiziționarea de bunuri și servicii care sunt utilizate pentru a satisface direct nevoile individuale sau colective ale membrilor colectivității. Cheltuiala pentru consumul final poate fi efectuată pe teritoriul economic sau în restul lumii.

Economia brută reprezintă soldul contului de utilizare a venitului disponibil și măsoară partea de venit disponibil brut care nu este destinată cheltuielii pentru consum final.

Formarea brută de capital fix constă în achizițiile producătorilor rezidenți, minus cedările de active fixe, într-o anumită perioadă, plus anumite adăugări la valoarea activelor neproduse realizate ca rezultat al activității productive a producătorilor sau a unităților instituționale. Activele fixe sunt active produse utilizate în producție mai mult de un an.

Capacitatea (+) sau necesarul (-) de finanțare reprezintă soldul contului de capital și arată suma netă a resurselor pe care economia totală le pune la dispoziția restului lumii (dacă este pozitivă) sau pe care le primește de la restul lumii (dacă este negativă).

ESA 2010 will gradually replace all the other systems and manuals, such as the Balance of Payments Manual and the Manual of Debt and Deficit, being a reference framework of standards, definitions, classifications and common accounting rules for the preparation of the national accounts by the Member States, in order to obtain comparable results to support the objectives of the European Union.

***Gross value added** is the balancing item of the production account and measures the value newly created within the production process.*

***Compensation of employees** is defined in national accountancy, from the employer standpoint and represents the labour force cost, comprising not only stated salaries, but also all forms of direct and indirect compensation.*

***Gross wages and salaries** covered wages and salaries in cash and in kind.*

***Employers' social contribution** represents the value of social contribution incurred by employers in order to secure for their employees the entitlement to social benefits. This value needs to be recorded in item compensation of employees.*

***Gross operating surplus** is the balancing item of operating surplus account and it corresponds to the value added after deducting compensation of employees and the taxes on production. In the case of unincorporated enterprises, the balancing item of generation of income account implicitly contains an element corresponding to remuneration for the work carried out by the owner or members of the family. This income, neither proper wages nor profits in strict sense, is referred to as 'mixed income'.*

***Gross disposable income** is the balancing item of the income account and measures the part of the created value at the nation's disposal intended for final consumption and gross saving.*

***Final consumption expenditure** consists of expenditure incurred by resident institutional units for the purchase of goods and services that are used for directly meeting of individual needs or the collective needs of the community members. Final consumption expenditure may take place on the domestic economic territory or abroad.*

***Gross savings** represent the balancing item of the use of disposable income account and it measures the part of gross disposable income that is not intended to final consumption expenditure.*

***Gross fixed capital formation** consists of resident producers' acquisitions, less disposals of fixed assets, during a given period, plus certain additions to the value of non-produced assets realised by the productive activity of producer or institutional units. Fixed assets are produced assets used in production for more than one year.*

***Net lending (+) or net borrowing (-)** is the balancing item of the capital account and shows the resources that the nation puts at the disposal of the rest of world or that it receives from the rest of the world (in case a borrowing occurs).*

Achiziții minus cedări de obiecte de valoare reprezintă achiziții minus cedări de bunuri nefinanciare care nu sunt utilizate în principal în producție sau pentru consum, care nu se deteriorează (fizic) în timp în condiții normale și sunt achiziționate și păstrate în principal ca rezerve de valoare.

Revizuirea datelor din conturile trimestriale se face periodic, atunci când o nouă variantă a conturilor naționale anuale este disponibilă. Revizuirea are ca obiectiv păstrarea coerenței datelor din conturile trimestriale cu cele din conturile anuale.

Revizuirea regulată a seriilor brute de date din conturi naționale, implică și revizuirea seriilor ajustate sezonier.

Estimarea **ocupării forței de muncă** se realizează în cadrul contabilității naționale, conform cerințelor metodologice și a conceptelor și clasificărilor prevăzute de SEC 2010. Unitățile de măsură utilizate sunt: „mii persoane” și „mii ore lucrate”.

Populația ocupată cuprinde persoanele (salariate și independente) angajate într-o activitate productivă conform SEC 2010.

Salariații reprezintă toate persoanele care lucrează, pe baza unui contract formal sau informal, pentru o unitate instituțională rezidentă în schimbul unei remunerații în bani sau în natură.

Lucrătorii independenți (pe cont propriu) reprezintă persoane care sunt unici proprietari sau coproprietari ai unei întreprinderi fără personalitate juridică, în care muncesc. Din această categorie fac parte: lucrătorii familiari neremunerați inclusiv aceia care lucrează în întreprinderi neconstituite în societăți angajate în producția de piață, lucrătorii la domiciliu al căror venit depinde de valoarea produselor rezultate din procesul de producție pentru care sunt responsabili și lucrătorii care exercită, individual sau colectiv, activități de producție destinate în întregime consumului final propriu sau formării proprii de capital.

Conform SEC, sunt luate în calcul atât activitățile principale, cât și cele secundare ale persoanelor ocupate, pe baza orelor efectiv lucrate.

Principalele surse de date utilizate în calculul ocupării forței de muncă sunt:

- Ancheta asupra forței de muncă în gospodăria (AMIGO);
- Ancheta privind costul forței de muncă (S3);
- Ancheta structurală anuală în întreprinderi (ASA);
- Surse de date administrative (informații provenind de la Ministerul Afacerilor Externe, Ministerul Muncii, și Justiției Sociale, Ministerul Afacerilor Interne etc.)
- Situații financiar-contabile ale societăților financiare.

ECONOMIE ȘI FINANȚE

Înmatriculări de societăți comerciale cu participare străină la capitalul social subscris

Prin **societate comercială cu participare străină la capitalul social** se înțelege societatea comercială constituită, parțial sau integral, prin participarea unor persoane fizice sau juridice cu domiciliul stabil sau cu sediul social în afara României

Acquisitions less disposals of valuables are acquisitions less disposals of non-financial goods that are not used primarily for production or consumption, do not deteriorate (physically) over time under normal conditions and are acquired and held primarily as stores of value.

The revision of the quarterly accounts data is periodically done, when a new version of yearly national accounts is available. The revision of data has as objective to keep the coherence between the quarterly accounts and the yearly accounts.

The periodical revision of national accounts unadjusted data series also entails the revision of seasonally adjusted series.

Employment is estimated within the national accounting, according to the methodological requirements, concepts and classifications of ESA 2010. The measurement units used are: “thousand persons” and “thousand hours-worked”.

Employed population covers all the persons (employees and self-employed) engaged in a productive activity according to the ESA 2010.

Employees represent all the persons who work, based on a formal or informal contract, for a resident institutional unit in return for a remuneration in cash or in kind.

Self-employed are the persons who are the sole owners or co-owners of an enterprise without legal personality, where they work. This category include: contributing family workers, including those working in unincorporated enterprises engaged in market production, home workers whose income depends on the value of the products resulting from the production process and workers who carry out either individually or collectively production activities entirely meant for their own final consumption or own capital formation.

According to the ESA, there are taken into compilation both principal and secondary activities of employed persons, based on hours actually worked.

The main data sources used to estimate employment are the following:

- Households labour force survey (AMIGO);
- Survey on the labour cost (S3);
- Structural business survey (ASA);
- Administrative data sources (information from the Ministry of Foreign Affairs, the Ministry of Labour and Social Justice, the Ministry of Interior a.s.o.);
- Financial statements of financial corporations.

ECONOMY AND FINANCES

Registrations of commercial companies with foreign participation in subscribed social capital

The **commercial company with foreign participation in the social capital** means the commercial company constituted, partly or integrally, with the participation of natural or legal persons with usual domicile or with social residence outside Romania.

Investitor străin: persoană fizică sau juridică cu domiciliul stabil sau sediul social în afara României, care are calitatea de asociat/acționar într-o societate comercială cu sediul în România.

Capitalul social exprimă valoarea totală a aporturilor, în numerar și în natură, subscrise de asociați la constituirea societății, precum și la majorarea capitalului social pe durata funcționării societății.

Subscrierea la capitalul social din partea unui investitor străin, potrivit legislației în vigoare, poate fi efectuată în moneda națională a României și/sau în valută liber convertibilă.

Înmatriculare reprezintă înscrierea profesionistului în registrul comerțului prin care se conferă acestuia calitatea de persoană juridică.

Mențiuni reprezintă înregistrarea modificărilor apărute pe durata de funcționare a societății, ca de exemplu schimbarea sediului, modificarea capitalului social, fuziunea, lichidarea, dizolvarea etc.

Radiere reprezintă operația de ștergere a unei firme cu investitor străin din Registrul Comerțului, marcând momentul pierderii personalității juridice ca urmare a dizolvării și lichidării acesteia.

Investiția străină de capital în România este egală cu valoarea capitalului străin subscris la înmatriculare, plus subscrieri prin mențiuni de majorare a capitalului străin, plus/minus capitalul social cesionat de/către asociați/acționari rezidenți, minus capitalul social subscris la firmele radiate din Registrul Comerțului.

Valoarea capitalului social subscris:

- **total, exprimat în moneda națională:** valoarea capitalului social subscris obținută prin însumarea valorilor subscrise în moneda națională (lei), cu valuta liber convertibilă transformată în lei, la cursul comunicat de Banca Națională a României, de la data actului constitutiv/modificator;
- **total, exprimat în echivalent valută:**
 - USD: valoarea capitalului social subscris obținută prin însumarea și transformarea în USD a valutei liber convertibilă și a monedei naționale (lei), la cursul comunicat de Banca Națională a României, de la data actului constitutiv/modificator;
 - EURO: soldurile existente la sfârșitul fiecărei luni, calculate în echivalent dolari SUA, se transformă în EURO la cursul de paritate EURO/dolar comunicat de BNR din ultima zi lucrătoare a lunii respective.

Sursa datelor: Oficiul Național al Registrului Comerțului.

INDICATORI AI PIEȚEI DE CAPITAL

Capitalizarea bursieră reprezintă valoarea de piață a tuturor societăților înregistrate, calculată prin înmulțirea prețului de piață (cursul curent al acțiunilor) cu numărul de acțiuni emise.

Indicele BET reflectă tendința de ansamblu a prețurilor corespunzătoare celor mai lichide și active 10 societăți tranzacționate în cadrul Bursei de Valori București (BVB).

The foreign investor: is a natural or legal person with usual domicile or social residence outside Romania, having the quality of partner/shareholder within a commercial company with the premises in Romania.

The social capital represents the total value of contributions, in cash and in kind, subscribed by the stakeholders at the company constitution, as well as at the rise of social capital during the company functioning.

The subscription to social capital of a foreign investor, according to the legislation in force, can be carried out in the national currency of Romania and/or in convertible currency.

Registration refers to the company registration in the trade register by which it has the quality of legal person.

Mention represents the registration of changes occurred in the company activity, for example the change in the premises, in the social capital, fusion, liquidation, dissolution a.s.o.

Erasure represents the operation to erase a company with a foreign investor from the Trade Register marking the moment of losing legal personality as a result of its dissolution and liquidation.

The foreign capital investment in Romania is equal to foreign capital value subscribed at registration, plus subscriptions through mentions of foreign capital increase, plus/minus social capital transferred by resident partners shareholders, minus subscribed social capital at companies erased from the Trade Register.

The value of subscribed social capital:

- **total, expressed in national currency:** the value of subscribed social capital obtained by summing up the values subscribed in national currency (lei), with convertible currency changed into lei, at the exchange rate communicated by the National Bank of Romania, at the date of constitutive/modified document;
- **total, expressed in foreign currency equivalent:**
 - USD: the value of social capital subscribed obtained by summing up and changing into USD the convertible currency and the national currency (lei), at the exchange rate communicated by the National Bank of Romania, at the date of constitutive/modified document;
 - EURO: balances existent at the end of each month, calculated in equivalent USD, are transformed into EURO at parity rate EURO/USD communicated by National Bank of Romania from the last working day of the respective month.

Data source: National Office of Trade Register.

CAPITAL MARKET INDICATORS

Market capitalization represents market value of all the registered companies, calculated multiplying the market price (share current rate) with the number of issued shares.

BET index reflects the general tendency of corresponding prices of the highly liquid and active 10 companies traded at Bucharest Stock Exchange (BSE).

Se calculează ca un indice de tip Laspeyres (medie ponderată calculată pe baza capitalizării prețurilor celor mai lichide 10 societăți înregistrate, exclusiv Societățile de Investiții Financiare – SIF). Societățile incluse în coșul indicelui BET reprezintă mai mult de 60% din capitalizarea totală și 70% din valoarea totală tranzacționată în BVB.

Indicele BET-Plus reflectă evoluția de ansamblu a prețurilor celor mai multe societăți înregistrate la BVB (cu excepția SIF).

Metoda de calcul aplicată pentru indicele BET-Plus este identică cu cea utilizată pentru indicele BET.

Indicele BET-FI (indice sectorial pentru fonduri de investiții) reflectă tendința de ansamblu a prețurilor celor cinci societăți de investiții tranzacționate în cadrul BVB. Metoda de calcul este identică cu cea aplicată pentru indicele BET și indicele BET-Plus.

Indicele ROTX reflectă în timp real modificările de preț pentru cele mai reprezentative societăți tranzacționate la BVB.

Este un indice de prețuri ponderat cu capitalizarea de piață a societăților incluse în coșul indicelui.

Sursa datelor: Bursa de Valori București.

It is calculated as a Laspeyres type index (weighted average calculated on the basis of prices capitalization of the 10 registered societies with highest liquidity, excluding Financial Investments Societies - FIS). Societies included in the index BET basket represents more than 60% of total capitalization and 70% of total market turnover at BSE.

BET-Plus index reflects the general evolution of prices most of societies registered at BSE (excluding FIS).

The method of calculation applied for the BET-Plus index is identical to that used for the BET index.

BET-FI index (sectorial index for investment funds) reflects general tendency of the prices of the five investment societies traded at BSE.

The method of calculation is identical to that used for the BET index and for the BET-Plus index.

ROTX index reflects in real time the changes in prices for the most representative societies traded at BSE.

It is a price index weighted with market capitalization of societies included in the index basket.

Data source: Bucharest Stock Exchange.