

**B U L E T I N
S T A T I S T I C
D E
I N D U S T R I E**

INDUSTRY STATISTICAL BULLETIN

2

ROMÂNIA



2 0 1 5



INSTITUTUL NAȚIONAL DE
S T A T I S T I C A
NATIONAL INSTITUTE OF STATISTICS

Institutul Național de Statistică / National Institute of Statistics

Coordonatorul publicației/ Coordinator of publication :

Elena Mihaela IAGAR - Vicepreședinte / Vice-president

Coordonatorii ediției / Coordinators of edition :

Florentina GHEORGHE – Director general / General director

Direcția Generală de Statistică Economică / General Department of Economic Statistics

Nina ALEXEVICI – Director / Director

Direcția Generală de Statistică Economică / General Department of Economic Statistics

Direcția de Statistică a Indicatorilor Economici pe Termen Scurt / Department of Short Term Economic Indicators Statistics

Autori / Authors:

Mihaela NAE – Expert / Expert

Violeta BĂICOIANU – Expert / Expert

Mariana BĂLUȚĂ – Consilier / Counsellor

Claudiu CIOBANU - Expert / Expert

Michaela CHIRCULESCU - Expert / Expert

Direcția de Statistică a Indicatorilor Economici pe Termen Scurt / Department of Short Term Economic Indicators Statistics

Liliana VLADU – Consilier / Counsellor

Direcția Generală de Conturi Naționale și Sinteze Macroeconomice / General Department of National Accounts and Macroeconomic Synthesis

Direcția de Statistica Prețurilor / Department of Prices Statistics

Corina POPA – Șef Serviciu / Head of unit

Direcția Generală de Statistică Economică/

Direcția Statisticii Comerțului Internațional / Department of International Trade Statistics

Mihaela ANGHEL - Șef Serviciu / Head of unit

Doru Alin COTIRTA – Expert/ Expert

Direcția Generală de Demografie și Statistică Socială / General Department of Demography and Social Statistics

Statistica Salariilor și Educației / Salaries and Education Statistics

Traducere / Translation :

Mihaela NAE – Expert / Expert

Direcția Generală de Statistică Economică / General Department of Economic Statistics

Direcția de Statistică a Indicatorilor Economici pe Termen Scurt / Department of Short Term Economic Indicators Statistics

Tehonoredactare / Making-up :

Mariana BĂLUȚĂ – Consilier / Counsellor

Direcția de Statistică a Indicatorilor Economici pe Termen Scurt / Department of Short Term Economic Indicators Statistics

Pre-press și tiparire/ Pre-press and printing:

Direcția Generală de IT și Infrastructura Statistică / General Division of IT and Statistical Infrastructure

Direcția de Editare a Publicațiilor Statistice / Division of Statistical Publications Editing

Coordonatori / Coordinators:

Gheorghe VAIDA-MUNTEAN - Director General / General Director

Vitty Cristian CHIRAN – Director / Director

Rodica SOLOVĂSTRU - Șef serviciu / Head of Unit

Pre-press / Pre-press:

Laurențiu MUNTEANU – Consilier / Counsellor

Foto/ Photo:

Vitty-Cristian CHIRAN - Director/Director

Coperta / Cover:

Alexandru POPESCU – Consilier / Counsellor

Publicația electronică pe CDrom/ Electronic publication on CDrom:

Mirela Cristina PETRE - Expert / Expert

Direcția de Diseminare Date Statistice/ Compartimentul dezvoltare aplicații electronice și Internet / Intranet

Department of Dissemination of Statistical Data/Internet, Intranet and Electronic Publications Team

© INS 2016 / © NIS 2016

Reproducerea conținutului acestei publicații, integrală sau parțială, în forma originală sau modificată, precum și stocarea într-un sistem de regăsire sau transmiterea sub orice formă și prin orice mijloace sunt interzise fără autorizarea scrisă a Institutului Național de Statistică.

Reproducing the content of this publication, completely or partly, in original or modified, as well as its storage in a retrieval system, or transmitted, in any form and by any means are forbidden without the written permission of the National Institute of Statistics.

Utilizarea conținutului acestei publicații, cu titlu explicativ sau justificativ, în articole, studii, cărți este autorizată numai cu indicarea clară și precisă a sursei.

Using the content of this publication with explanatory or justifying title, in articles, studies, books is allowed only clearly and precisely indicating the source.

ISSN: 2065 - 6122
ISSN - L:1223 - 0502

INSTITUTUL NAȚIONAL DE STATISTICĂ
NATIONAL INSTITUTE OF STATISTICS

BULETIN STATISTIC DE INDUSTRIE

INDUSTRY STATISTICAL BULLETIN

NR. 2 / 2016

CUPRINS	Pagina Page	CONTENTS
Evoluția activității industriale din România în perioada 1.I - 29.II.2016.....	5	<i>Evolution of industrial activity in period 1.1 - 29.II.2016</i>
1 Indicii producției industriale pe activități (diviziuni) CAEN Rev.2 - serie brută -	26	<i>Industrial output indices by activities (divisions) CANE Rev.2 - unadjusted series -</i>
2 Indicii producției industriale pe activități (diviziuni) CAEN Rev.2 - serie ajustată în funcție de numărul de zile lucrătoare -	32	<i>Industrial output indices by activities (divisions) CANE Rev.2 - adjusted series for number of working days -</i>
3 Indicii producției industriale pe activități (diviziuni) CAEN Rev.2 - serie ajustată în funcție de numărul de zile lucrătoare și de sezonabilitate -	38	<i>Industrial output indices by activities (divisions) CANE Rev.2 - working day and seasonally adjusted series -</i>
4 Indicii productivității muncii în industrie pe activități (diviziuni) CAEN Rev.2	44	<i>Labour productivity indices in industry by activities (divisions) CANE Rev.2</i>
5 Indicii prețurilor producției industriale pe total (piață internă și piață externă), pe activități (diviziuni) CAEN Rev.2 - luna corespunzătoare din anul precedent = 100 -	50	<i>Industrial production prices indices for total (domestic and non-domestic market) by activities (divisions) CANE Rev.2 - corresponding month from previous year = 100 -</i>
6 Indicii prețurilor producției industriale pe total (piață internă și piață externă), pe activități (diviziuni) CAEN Rev.2 - luna precedentă = 100 -	54	<i>Industrial production prices indices for total (domestic and non-domestic market) by activities (divisions) CANE Rev.2 - previous month = 100 -</i>
7 Indicii valorici ai cifrei de afaceri din industrie pe total, piață internă și piață externă, pe activități (diviziuni) CAEN Rev.2	58	<i>Turnover indices in industry for total, domestic and non-domestic market by activities (divisions) CANE Rev.2</i>
8 Indicii valorici ai comenzilor noi din industria prelucrătoare pe total, piață internă și piață externă, pe activități (diviziuni) CAEN Rev.2	70	<i>New orders indices in manufacturing for total, domestic and non-domestic market by activities (divisions) CANE Rev.2</i>
9 Producția de lapte și produse lactate	76	<i>Output of milk and milk products</i>
10 Exporturile (FOB) de produse industriale, în luna decembrie 2015, conform CPSA 2008	78	<i>Exports (FOB) of industrial products in December 2015 according CPA 2008</i>
11 Importurile (CIF) de produse industriale, în luna decembrie 2015, conform CPSA 2008	79	<i>Imports (CIF) of industrial products in December 2015 according CPA 2008</i>
12 Efectivul salariaților din industrie la sfârșitul lunii pe activități (diviziuni) CAEN Rev.2	80	<i>Number of employees in the industry at the end of the month by activities (divisions) CANE Rev.2</i>
13 Câștigurile salariale medii nominale din industrie, în luna februarie 2016 pe activități (diviziuni) CAEN Rev.2	82	<i>Nominal average salary earnings in the industry, in February 2016 by activities (divisions) CANE Rev.2</i>
14 Principalele resurse de energie primară în perioada 1.I - 29.II.2016	84	<i>Main resources of primary energy in period 1.1 - 29.II.2016</i>
15 Balanța energiei în perioada 1.I - 29.II.2016.	85	<i>Electric power balance sheet in period 1.1 - 29.II.2016</i>
16 Resursele de combustibili solizi și destinațiile acestora	86	<i>Supply of solid fossil fuels and their destinations</i>
17 Balanța prelucrării țițeiului și a produselor petroliere	90	<i>Crude oil and petroleum products balance</i>
18 Gaze naturale	92	<i>Natural gas</i>
19 Consumul de combustibili pentru producerea energiei electrice în termocentrale	94	<i>Fuel consumption in thermal power stations</i>
20 Stocurile de combustibili existente în termocentrale, la sfârșitul lunii	94	<i>Fuel stocks in thermal power stations at the end of period</i>
Nota metodologică	96	<i>Methodological note</i>

Evoluția activității industriale din România în perioada 1.I-29.II.2016

Evolution of industrial activity in Romania during the the period 1.I-29.II.2016

1. Indicele producției industriale

• **Indicele brut al producției industriale în luna februarie 2016 comparativ cu luna precedentă**, a crescut cu 8,1% datorită industriei prelucrătoare (+10,9%). În sectorul producției și furnizării de energie electrică și termică, gaze, apă caldă și aer condiționat și în industria extractivă producția a scăzut cu 11,1%, respectiv cu 7,7%.

În industria prelucrătoare producția a crescut în special la: repararea, întreținerea, instalarea mașinilor și echipamentelor (+46,3%), fabricarea altor produse din minerale nemetalice (+42,6%), fabricarea altor mijloace de transport (+33,6%), industria construcțiilor metalice și a produselor din metal, exclusiv mașini, utilaje și instalații (+21,9%), fabricarea echipamentelor electrice (+21,3%), alte activități industriale n.c.a. (+19,3%), tipărirea și reproducerea pe suporturi a înregistrărilor (+18,3%), fabricarea substanțelor și a produselor chimice (+17,2%), fabricarea articolelor de îmbrăcăminte (+16,3%).

În industria prelucrătoare producția a scăzut la fabricarea calculatoarelor și a produselor electronice și optice (-8,7%) și fabricarea produselor de cocserie și a produselor obținute din prelucrarea țiteiului (-0,1%).

Pe marile grupe industriale variația producției arată astfel: industria bunurilor intermediare (+13,1%), industria bunurilor de folosință îndelungată (+12,9%), industria bunurilor de uz curent (+10,0%), industria bunurilor de capital (+9,7%), industria energetică (-9,2%).

În luna februarie 2016 comparativ cu luna februarie 2015 producția industrială a crescut cu 0,8%. Indicele brut al producției industriale a evoluat astfel: industria prelucrătoare (+2,3%), industria extractivă (-17,4%), sectorul producției și furnizării de energie electrică și termică, gaze, apă caldă și aer condiționat (-7,5%).

Ramurile industriei prelucrătoare care au determinat creșterea indicelui brut au fost: fabricarea produselor din tutun (+48,2%), fabricarea altor produse din minerale nemetalice (+31,2%), fabricarea hârtiei și a

1. Industrial production index

• **Gross industrial production index of February 2016 as against the previous month** increased by 8.1% due to manufacturing (+10.9%). In the electricity, gas, steam and air conditioning supply sector and for mining and quarrying production decreased by 11.1%, respectively by 7.7%.

In manufacturing production especially increased to: repair and installation of machinery and equipment (+46.3%), manufacture of other non-metallic mineral products (+42.6%), manufacture of other transport equipment (+33.6%), manufacture of fabricated metal products, except machinery and equipment (+21.9%), manufacture of electrical equipment (+21.3%), other manufacturing n.e.c. (+19.3%), printing and reproduction of recorded media (+18.3%), manufacture of chemicals and chemical products (+17.2%), manufacture of wearing apparel (+16.3%)

In manufacturing production decreased for manufacture of computers, electronic and optical products (-8.7%) and manufacture of coke and refined petroleum products (-0.1%).

By main industrial groupings production variation looks like this: intermediate goods (+13.1%), consumer durables (+12.9%), consumer non-durables (+10.0%), capital goods (+9.7%), energy (-9.2%).

In February 2016 as compared to February 2015 industrial production increased by 0.8%. Gross industrial production index evolved as follows: manufacturing (+2.3%), mining and quarrying (-17.4%), the electricity, gas, steam and air conditioning supply sector (-7.5%).

The manufacturing industrial branches which have determined the increase of the gross index were: manufacture of tobacco products (+48.2%), manufacture of other non-metallic mineral products (+31.2%),

produselor din hârtie (+23,3%), fabricarea produselor din cauciuc și mase plastice (+17,3%), fabricarea echipamentelor electrice (+16,1%), fabricarea băuturilor (+16,0%).

Scăderi semnificative ale producției s-au înregistrat la: fabricarea calculatoarelor și a produselor electronice și optice (-24,8%), repararea, întreținerea, instalarea mașinilor și echipamentelor (-24,2%), fabricarea produselor farmaceutice de bază și a preparatelor farmaceutice (-20,7%), fabricarea substanțelor și a produselor chimice (-11,3%), fabricarea altor mijloace de transport (-10,2%).

Pe marile grupe industriale creșteri ale producției s-au înregistrat la: industria bunurilor de folosință îndelungată (+15,2%), industria bunurilor intermediare (+7,2%), industria bunurilor de uz curent (+2,8%) și scădere în industria energetică (-4,8%) și industria bunurilor de capital (-3,5%).

În perioada 1.I-29.II.2016 comparativ cu perioada 1.I-28.II.2015, indicele brut al producției industriale a scăzut cu 0,5%: industria extractivă (-14,7%), sectorul producției și furnizării de energie electrică și termică, gaze, apă caldă și aer condiționat (-5,0%), industria prelucrătoare (+0,5%).

Ramurile industriei prelucrătoare care au determinat scăderea indicelui brut au fost: repararea, întreținerea, instalarea mașinilor și echipamentelor (-25,7%), fabricarea calculatoarelor și a produselor electronice și optice (-18,9%), fabricarea substanțelor și a produselor chimice (-16,9%), fabricarea produselor farmaceutice de bază și a preparatelor farmaceutice (-10,9%), tăbăcirea și finisarea pieilor, fabricarea articolelor de voiaj și marochinărie, harnașamentelor și încălță-minte, prepararea și vopsirea blănurilor (-10,6%).

Ramurile industriei prelucrătoare cu creșteri semnificative au fost: fabricarea produselor din tutun (+46,2%), fabricarea altor produse din minerale nemetalice (+37,9%), fabricarea hârtiei și a produselor din hârtie (+19,1%), fabricarea de mobilă (+13,2%), fabricarea produselor din cauciuc și mase plastice (+13,1%).

manufacture of paper and paper products (+23.3%), manufacture of rubber and plastic products (+17.3%), manufacture of electrical equipment (+16,1%), manufacture of beverages (+16.0%).

Production decreases were registered for: manufacture of computer, electronic and optical products (-24.8%), repair and installation of machinery and equipment (-24.2%), manufacture of basic pharmaceutical products and pharmaceutical preparations (-20.7%), manufacture of chemicals and chemical products (-11.3%), manufacture of other transport equipment (-10.2%).

By main industrial groupings production increases were registered in: consumer durables (+15.2%), intermediate goods (+7.2%), consumer non-durables (+2.8%) and production decreased for the energy (-4.8%) and capital goods (-3.5%).

During the period 1.I-29.II.2016 in comparison with the period 1.I-28.II.2015 the gross industrial production index decreased by 0.5%: mining and quarrying (-14.7%), the electricity, gas, steam and air conditioning supply sector (-5.0%), manufacturing (+0.5%).

The manufacturing branches which have determined the decrease of the gross index were: repair and installation of machinery and equipment (-25.7%), manufacture of computers, electronic and optical products (-18.9%), manufacture of chemicals and chemical products (-16.9%), manufacture of basic pharmaceutical products and pharmaceutical preparations (-10.9%), tanning and dressing of leather; manufacture of travel and leather goods, harness and footwear; preparation and dyeing of furs (-10.6%).

The manufacturing branches which production meaningful increased were: manufacture of tobacco products (+46.2%), manufacture of other non-metallic mineral products (+37.9%), manufacture of paper and paper products (+19.1%), manufacture of furniture (+13.2%), manufacture of rubber and plastic products (+13.1%).

Pe marile grupe industriale producția a scăzut în industria bunurilor de capital (-3,4%), industria energetică (-3,2%) și industria bunurilor de uz curent (-1,9%) și a crescut în industria bunurilor de folosință îndelungată (+12,8%) și industria bunurilor intermediare (+4,8%).

• **Indicele producției industriale ajustat în funcție de numărul de zile lucrătoare** a crescut în luna **februarie 2016 față de luna precedentă** cu 1,8% datorită industriei prelucrătoare (+3,2%), dar a scăzut în sectorul producției și furnizării de energie electrică și termică, gaze, apă caldă și aer condiționat (-14,7%) și industria extractivă (-4,5%).

Ramurile industriei prelucrătoare a căror producție a crescut semnificativ au fost: repararea, întreținerea, instalarea mașinilor și echipamentelor (+56,4%), fabricarea altor produse din minerale nemetalice (+37,2%), fabricarea altor mijloace de transport (+20,9%), industria construcțiilor metalice și a produselor din metal, exclusiv mașini, utilaje și instalații (+17,6%), fabricarea echipamentelor electrice (+13,3%).

Ramurile industriei prelucrătoare a căror producție a scăzut semnificativ au fost: fabricarea calculatoarelor și a produselor electronice și optice (-12,4%), fabricarea produselor textile (-5,7%), industria metalurgică și fabricarea autovehiculelor de transport rutier, a remorcilor și semiremorcilor (-1,9% fiecare), fabricarea produselor de cocserie și a produselor obținute din prelucrarea țițeiului (-1,8%).

Pe marile grupe industriale producția a crescut în industria bunurilor intermediare (+8,4%), industria bunurilor de folosință îndelungată (+5,0%), industria bunurilor de uz curent (+2,2%), industria bunurilor de capital (+1,0%) și a scăzut în industria energetică (-12,0%).

Comparativ cu luna corespunzătoare din anul precedent, în luna **februarie 2016** indicele ajustat al producției industriale a scăzut cu 0,5%, din cauza industriei extractive (-13,2%) și sectorul producției și furnizării de energie electrică și termică, gaze, apă caldă și aer condiționat (-10,0%).

By main industrial groupings production decreased for capital goods (-3.4%), energy (-3.2%) and consumer non-durables (-1.9%) and production increased for consumer durables (+12.8%) and intermediate goods (+4.8%).

• **Adjusted index of industrial production according to the number of working days** increased in **February 2016 as against the previous month** by 1.8% due to manufacturing (+3.2%) and production decreased for the electricity, gas, steam and air conditioning supply sector (-14.7%) and mining and quarrying (-4.5%).

The manufacturing industrial branches whose production meaningful increased were: repair and installation of machinery and equipment (+56.4%), manufacture of other non-metallic mineral products (+37.2%), manufacture of other transport equipment (+20.9%), manufacture of fabricated metal products, except machinery and equipment (+17.6%), manufacture of electrical equipment (+13.3%).

The manufacturing industrial branches which production meaningful decreased were: manufacture of computers, electronic and optical products (-12.4%), manufacture of textiles (-5.7%), manufacture of basic metals and manufacture of motor vehicles, trailers and semi-trailers (-1.9% each other), manufacture of coke and refined petroleum products (-1.8%).

By main industrial groupings production increased for intermediate goods (+8.4%), consumer durables (+5.0%), consumer non-durables (+2.2%), capital goods (+1.0%) and production decreased for energy (-12.0%).

Compared with the corresponding month of the previous year in February 2016 adjusted index of industrial production decreased by 0.5% that decrease being determined by mining and quarrying (-13.2%) and the electricity, gas, steam and air conditioning supply sector (-10.0%).

În industria prelucrătoare producția a crescut cu 1,7% în special la: fabricarea produselor din tutun (+40,4%), fabricarea altor produse din minerale nemetalice (+30,1%), fabricarea hârtiei și a produselor din hârtie (+22,4%), fabricarea băuturilor (+19,0%), industria construcțiilor metalice și a produselor din metal, exclusiv mașini, utilaje și instalații (+15,8%), fabricarea produselor din cauciuc și mase plastice (+15,5%).

Scăderi semnificative ale producției pot fi menționate la: fabricarea calculatoarelor și a produselor electronice și optice (-24,3%), repararea, întreținerea, instalarea mașinilor și echipamentelor (-15,3%), fabricarea produselor farmaceutice de bază și a preparatelor farmaceutice (-14,4%), fabricarea substanțelor și a produselor chimice (-11,2%), fabricarea de mașini, utilaje și echipamente n.c.a. (-9,2%).

Pe marile grupe industriale producția a evoluat astfel: industria bunurilor de folosință îndelungată (+14,9%), industria bunurilor intermediare (+8,2%), industria bunurilor de uz curent (+1,8%), industria energetică (-7,7%), industria bunurilor de capital (-4,4%).

În perioada 1.I-29.II.2016 comparativ cu perioada 1.I-28.II.2015, indicele ajustat al producției industriale a fost mai mic cu 1,0%, scădere determinată de industria extractivă (-12,9%) și sectorul producției și furnizării de energie electrică și termică, gaze, apă caldă și aer condiționat (-6,3%), dar a crescut în industria prelucrătoare (+2,0%).

În industria prelucrătoare cele mai mari creșteri ale producției s-au înregistrat la: fabricarea produselor din tutun (+42,9%), fabricarea altor produse din minerale nemetalice (+36,1%), fabricarea hârtiei și a produselor din hârtie (+20,2%), fabricarea produselor din cauciuc și mase plastice (+14,9%), fabricarea de mobilă (+14,8%).

Scăderi semnificative ale producției pot fi menționate la: repararea, întreținerea, instalarea mașinilor și echipamentelor (-20,3%), fabricarea calculatoarelor și a produselor electronice și optice (-19,0%), fabricarea substanțelor și a produselor chimice (-16,7%), tăbăcirea și finisarea pieilor, fabricarea articolelor de voiaj și marochinărie, harnașamentelor și încălță-

In manufacturing industrial production increased by 1.7% especially for: manufacture of tobacco products (+40.4%), manufacture of other non-metallic mineral products (+30.1%), manufacture of paper and paper products (+22.4%), manufacture of beverages (+19.0%), manufacture of fabricated metal products, except machinery and equipment (+15.8%), manufacture of rubber and plastic products (+15.5%).

The meaningful industrial production decreases could be mentioned for: manufacture of computer, electronic and optical products (-24.3%), repair and installation of machinery and equipment (-15.3%), manufacture of basic pharmaceutical products and pharmaceutical preparations (-14.4%), manufacture of chemicals and chemical products (-11.2%), manufacture of machinery and equipment n.e.c. (-9.2%).

By main industrial groupings production evolved as follows: consumer durables (+14.9%), intermediate goods (+8.2%), consumer non-durables (+1.8%), energy (-7.7%), capital goods (-4.4%).

During the period 1.I-29.II.2016 in comparison with the period 1.I-28.II.2015 adjusted index of industrial production was by 1.0% lower that decrease being supported by mining and quarrying (-12.9%) and the electricity, gas, steam and air conditioning supply sector (-6.3%) but for manufacturing production increased by 2.0%.

In manufacturing the highest production increases were registered in the industrial branches: manufacture of tobacco products (+42.9%), manufacture of other non-metallic mineral products (+36.1%), manufacture of paper and paper products (+20.2%), manufacture of rubber and plastic products (+14.9%), manufacture of furniture (+14.8%).

Meaningful production decreases could be mentioned for the industrial branches: repair and installation of machinery and equipment (-20.3%), manufacture of computers, electronic and optical products (-19.0%), manufacture of chemicals and chemical products (-16.7%), tanning and dressing of leather; manufacture of travel and leather goods, harness and footwear;

mintei, prepararea și vopsirea blănușilor (-10,0%), fabricarea produselor farmaceutice de bază și a preparatelor farmaceutice (-6,4%).

Pe marile grupe industriale creșterea producției a avut loc în industria bunurilor de folosință îndelungată (+14,5%) și industria bunurilor intermediare (+6,0%) și scădere în industria energetică (-4,7%), industria bunurilor de capital (-2,2%) și industria bunurilor de uz curent (-0,2%).

preparation and dyeing of furs (-10.0%), manufacture of basic pharmaceutical products and pharmaceutical preparations (-6.4%).

By main industrial groupings the production increase was registered for consumer durables (+14.5%) and intermediate goods (+6.0%) and production decreased for energy (-4.7%), capital goods (-2.2%) and consumer non-durables (-0.2%).

Indicii producției industriale Industrial production indices

- % -

		Februarie 2016 față de: February 2016 as against:		1.I-29.II.2016 față de/ as against 1.I-28.II.2015
		Ianuarie 2016 January 2016	Februarie 2015 February 2015	
Industrie - total	B	108,1	100,8	99,5
Industry	C	101,8	99,5	99,0
	S	101,0	99,8	99,5
- pe secțiuni / by sections:				
Industria extractivă / <i>Mining and quarrying</i>	B	92,3	82,6	85,3
	C	95,5	86,8	87,1
	S	101,2	86,5	85,8
Industria prelucrătoare / <i>Manufacturing</i>	B	110,9	102,3	100,5
	C	103,2	101,7	102,0
	S	101,8	101,8	101,0
Energie electrică și termică / <i>Electric and thermal energy</i>	B	88,9	92,5	95,0
	C	85,3	90,0	93,7
	S	93,2	91,2	93,9
- pe marile grupe industriale / by main industrial groups:				
Industria bunurilor intermediare / <i>Intermediate goods industry</i>	B	113,1	107,2	104,8
	C	108,4	108,2	106,0
	S	103,3	106,7	105,6
Industria bunurilor de capital / <i>Capital goods industry</i>	B	109,7	96,5	96,6
	C	101,0	95,6	97,8
	S	99,6	98,2	98,9
Industria bunurilor de folosință îndelungată / <i>Durable goods industry</i>	B	112,9	115,2	112,8
	C	105,0	114,9	114,5
	S	101,7	114,0	113,0
Industria bunurilor de uz curent / <i>Current use goods industry</i>	B	110,0	102,8	98,1
	C	102,2	101,8	99,8
	S	103,8	102,2	99,6
Industria energetică / <i>Energy industry</i>	B	90,8	95,2	96,8
	C	88,0	92,3	95,3
	S	95,9	93,8	95,9

B = serie brută/ gross series

C = serie ajustată în funcție de numărul de zile lucrătoare/adjusted series according to the number of working days

S = serie ajustată în funcție de numărul de zile lucrătoare și de sezonabilitate /adjusted series according to the number of working days and of seasonality

2. Indicele productivității muncii în industrie

Față de luna precedentă, în luna februarie 2016 productivitatea muncii în industrie a crescut cu 7,2% datorită industriei prelucrătoare (+9,9%), dar a scăzut în sectorul producției și furnizării de energie electrică și termică, gaze, apă caldă și aer condiționat (-12,2%) și industria extractivă (-7,0%).

Ramurile industriei prelucrătoare a căror productivitate a muncii a crescut semnificativ sunt: repararea, întreținerea, instalarea mașinilor și echipamentelor (+45,2%), fabricarea altor produse din minerale nemetalice (+38,7%), fabricarea altor mijloace de transport (+32,6%), tipărirea și reproducerea pe suporturi a înregistrărilor (+21,2%), industria construcțiilor metalice și a produselor din metal, exclusiv mașini, utilaje și instalații (+20,9%), fabricarea echipamentelor electrice (+20,0%), alte activități industriale n.c.a. (+17,4%), fabricarea articolelor de îmbrăcăminte (+16,4%), fabricarea substanțelor și a produselor chimice (+15,2%) și productivitatea muncii a scăzut la fabricarea calculatoarelor și a produselor electronice și optice (-9,0%).

Productivitatea muncii pe marile grupe industriale arată astfel: industria bunurilor intermediare și industria bunurilor de folosință îndelungată (+11,3% fiecare), industria bunurilor de uz curent (+9,6%), industria bunurilor de capital (+9,0%), industria energetică (-9,5%).

Comparativ cu luna corespunzătoare din anul precedent, în luna februarie 2016 productivitatea muncii în industrie a scăzut cu 2,0% din cauza industriei extractive (-10,7%), sectorului producției și furnizării de energie electrică și termică, gaze, apă caldă și aer condiționat (-5,3%) și industriei prelucrătoare (-1,4%).

Ramurile industriei prelucrătoare a căror productivitate a muncii a scăzut semnificativ au fost: fabricarea calculatoarelor și a produselor electronice și optice (-29,7%), fabricarea produselor farmaceutice de bază și a preparatelor farmaceutice (-21,6%), repararea, întreținerea, instalarea mașinilor și echipamentelor (-14,9%), alte activități industriale n.c.a. (-6,5%), fabricarea de mașini, utilaje și echipamente n.c.a. și fabricarea autovehicu-

3. Labour productivity index in industry

As against the previous month in February 2016 labor productivity in industry increased by 7.2% due to manufacturing (+9.9%) but it decreased for the electricity, gas, steam and air conditioning supply sector (-12.2%) and mining and quarrying (-7.0%).

The manufacturing industrial branches whose labor productivity meaningful increased are: repair and installation of machinery and equipment (+45.2%), manufacture of other non-metallic mineral products (+38.7%), manufacture of other transport equipment (+32.6%), printing and reproduction of recorded media (+21.2%), manufacture of fabricated metal products, except machinery and equipment (+20.9%), manufacture of electrical equipment (+20.0%), other manufacturing n.e.c. (+17.4%), manufacture of wearing apparel (+16.4%), manufacture of chemicals and chemical products (+15.2%) and labor productivity decreased for manufacture of computers, electronic and optical products (-9.0%).

Main industrial groupings labor productivity looks like this: intermediate goods and consumer durables (+11.3% each other), consumer non-durables (+9.6%), capital goods (+9.0%), energy (-9.5%).

Compared with corresponding month of previous year labor productivity in industry registered a decrease in **February 2016** of 2.0% due to mining and quarrying (-10.7%), the electricity, gas, steam and air conditioning supply sector (-5.3%) and manufacturing (-1.4%).

The industrial branches which manufacturing labor productivity meaningful decreased were: manufacture of computer, electronic and optical products (-29.7%), manufacture of basic pharmaceutical products and pharmaceutical preparations (-21.6%), repair and installation of machinery and equipment (-14.9%), other manufacturing n.e.c. (-6.5%), manufacture of machinery and equipment n.e.c. and

lelor de transport rutier, a remorcilor și semiremorcilor (-6,0% fiecare), iar cele la care a crescut: fabricarea produselor din tutun (+31,1%), fabricarea altor produse din minerale nemetalice (+23,2%), fabricarea produselor de cocserie și a produselor obținute din prelucrarea țițeiului (+9,7%), fabricarea băuturilor și fabricarea hârtiei și a produselor din hârtie (+8,5% fiecare), fabricarea echipamentelor electrice (+7,4%).

Productivitatea muncii pe marile grupe industriale arată astfel: industria bunurilor de folosință îndelungată (+7,5%), industria bunurilor de uz curent (+2,7%), industria bunurilor intermediare (+2,2%), industria energetică (+0,6%), industria bunurilor de capital (-8,9%).

În perioada 1.I-29.II.2016 comparativ cu perioada corespunzătoare din anul precedent, productivitatea muncii în industrie a scăzut cu 3,1% din cauza industriei extractive (-8,1%), industriei prelucrătoare (-2,9%) și sectorului producției și furnizării de energie electrică și termică, gaze, apă caldă și aer condiționat (-2,0%).

Ramurile industriei prelucrătoare a căror productivitate a muncii a scăzut semnificativ sunt: fabricarea calculatoarelor și a produselor electronice și optice (-24,3%), repararea, întreținerea, instalarea mașinilor și echipamentelor (-16,8%), fabricarea produselor farmaceutice de bază și a preparatelor farmaceutice (-11,4%), fabricarea substanțelor și a produselor chimice (-10,4%), alte activități industriale n.c.a. (-10,0%), iar cele cu productivitatea muncii ridicată: fabricarea altor produse din minerale nemetalice (+30,6%), fabricarea produselor din tutun (+29,3%), fabricarea produselor de cocserie și a produselor obținute din prelucrarea țițeiului (+8,8%), fabricarea hârtiei și a produselor din hârtie (+6,4%), fabricarea de mobilă (+5,6%), fabricarea băuturilor (+5,5%).

Productivitatea muncii pe marile grupe industriale arată astfel: industria bunurilor de folosință îndelungată (+5,4%), industria energetică (+2,5%), industria bunurilor intermediare (+0,4%), industria bunurilor de capital (-8,9%), industria bunurilor de uz curent (-1,8%).

manufacture of motor vehicles, trailers and semi-trailers (-6.0% fiecare) and those with high labor productivity: manufacture of tobacco products (+31.1%), manufacture of other non-metallic mineral products (+23.2%), manufacture of coke and refined petroleum products (+9.7%), manufacture of beverages and manufacture of paper and paper products (+8.5% each other), manufacture of electrical equipment (+7,4%).

Main industrial groupings labor productivity looks like this: consumer durables (+7.5%), consumer non-durables (+2.7%), intermediate goods (+2.2%), energy (+0.6%), capital goods (-8.9%).

During the period 1.I-29.II.2016 in comparison with the corresponding period of previous year labor productivity in industry registered a decrease of 3.1% due to mining and quarrying (-8.1%), manufacturing (-2.9%) and the electricity, gas, steam and air conditioning supply sector (-2.0%).

The industrial branches which manufacturing labor productivity meaningful decreased are: manufacture of computers, electronic and optical products (-24.3%), repair and installation of machinery and equipment (-16.8%), manufacture of basic pharmaceutical products and pharmaceutical preparations (-11.4%), manufacture of chemicals and chemical products (-10.4%), other manufacturing n.e.c. (-10.0%) and those with high labor productivity: manufacture of other non-metallic mineral products (+30.6%), manufacture of tobacco products (+29.3%), manufacture of coke and refined petroleum products (+8.8%), manufacture of paper and paper products (+6.4%), manufacture of furniture (+5.6%), manufacture of beverages (+5.5%).

Main industrial groupings labor productivity looks like this: consumer durables (+5.4%), energy (+2.5%), intermediate goods (+0.4%), capital goods (-8.9%), consumer non-durables (-1.8%).

4. Indicii cifrei de afaceri din

Industrie

În luna februarie 2016 comparativ cu luna precedentă, cifra de afaceri totale (piața internă și piața externă) a unităților industriale a crescut cu 11,9% datorită industriei prelucrătoare (+12,9%) și a scăzut industria extractivă (-11,4%).

În industria prelucrătoare, creșteri importante ale cifrei de afaceri au avut loc la: fabricarea altor produse din minerale nemetalice (+58,3%), fabricarea altor mijloace de transport (+46,7%), fabricarea băuturilor (+24,8%), fabricarea substanțelor și a produselor chimice (+21,4%), fabricarea produselor farmaceutice de bază și a preparatelor farmaceutice (+18,2%), fabricarea produselor din cauciuc și mase plastice (+17,4%), industria construcțiilor metalice și a produselor din metal, exclusiv mașini, utilaje și instalații (+16,9%), tăbăcirea și finisarea pieilor, fabricarea articolelor de voiaj și marochinărie, harnașamentelor și încălțămintei, prepararea și vopsirea blănurilor (+15,3%) și scădere la fabricarea produselor din tututn (-0,1%).

Cifra de afaceri pentru marile grupe industriale arată astfel: industria bunurilor de folosință îndelungată (+18,9%), industria bunurilor de capital (+13,3%), industria bunurilor intermediare (+12,7%), industria bunurilor de uz curent (+11,6%), industria energetică (-1,4%).

În luna februarie 2016 comparativ cu luna februarie 2015, indicele valoric al cifrei de afaceri totale (piața internă și piața externă) a unităților industriale a fost mai mare cu 6,6%, datorită industriei prelucrătoare (+7,7%), în industria extractivă aceasta scăzând cu 20,7%.

În industria prelucrătoare cele mai mari creșteri ale cifrei de afaceri s-au înregistrat la: fabricarea produselor din tutun (+38,6%), fabricarea altor mijloace de transport (+34,8%), fabricarea băuturilor (+30,3%), fabricarea hârtiei și a produselor din hârtie (+28,5%), fabricarea altor produse din minerale nemetalice (+25,9%) și scăderi semnificative la: repararea, întreținerea, instalarea mașinilor și echipamentelor (-27,5%), fabricarea produselor de cocserie și

3. Industrial turnover indices

In February 2016 as in the previous month total turnover value of industrial units (domestic and non-domestic market) increased by 11.9% due to manufacturing (+12.9%) and total turnover decreased for mining and quarrying (-11.4%).

In manufacturing important increases of the total turnover value were for: manufacture of other non-metallic mineral products (+58.3%), manufacture of other transport equipment (+46.7%), manufacture of beverages (+24.8%), manufacture of chemicals and chemical products (+21.4%), manufacture of basic pharmaceutical products and pharmaceutical preparations (+18.2%), manufacture of rubber and plastic products (+17.4%), manufacture of fabricated metal products, except machinery and equipment (+16.9%), tanning and dressing of leather; manufacture of travel and leather goods, harness and footwear; preparation and dyeing of furs (+15.3%) and total turnover value decreased for manufacture of tobacco products (-0.1%).

Total turnover value for main industrial groupings looks like this: consumer durables (+18.9%), capital goods (+13.3%) intermediate goods (+12.7%), consumer non-durables (+11.6%), energy (-1.4%).

In February 2016 than in February 2015 total turnover value index of industrial units (domestic and non-domestic market) was by 6.6% higher that increase being due to manufacturing (+7.7%), in mining and quarrying total turnover value decreasing by 20.7%.

In manufacturing the highest increases of total turnover value of industrial units have been registered for: manufacture of tobacco products (+38.6%), manufacture of other transport equipment (+34.8%), manufacture of beverages (+30.3%), manufacture of paper and paper products (+28.5%), manufacture of other non-metallic mineral products (+25.9%) and important decreases of turnover value for: repair and installation of machinery and

a produselor obținute din prelucrarea țigărilor (-24,2%), industria metalurgică (-16,8%), fabricarea produselor farmaceutice de bază și a preparatelor farmaceutice (-16,4%), fabricarea substanțelor și a produselor chimice (-2,4%).

Evoluția cifrei de afaceri pe marile grupe industriale arată astfel: industria bunurilor de folosință îndelungată (+23,8%), industria bunurilor de capital (+12,2%), industria bunurilor de uz curent (+10,8%), industria bunurilor intermediare (+2,8%), industria energetică (-19,2%).

În perioada 1.I-29.II.2016 comparativ cu perioada 1.I-28.II.2015, indicele valoric al cifrei de afaceri din industrie pe total (piața internă și piața externă) a crescut cu 2,2%, datorită industriei prelucrătoare (+3,1%), dar în industria extractivă a scăzut cu 17,8%.

În sectorul industriei prelucrătoare cele mai mari creșteri ale cifrei de afaceri totale au avut loc la: fabricarea produselor din tutun (+41,0%), fabricarea hârtiei și a produselor din hârtie (+21,4%), fabricarea băuturilor (+19,0%), alte activități industriale n.c.a. (+17,3%), fabricarea de mobilă (+15,0%) și scăderi semnificative la: fabricarea produselor de cocserie și a produselor obținute din prelucrarea țigărilor (-22,7%), repararea, întreținerea, instalarea mașinilor și echipamentelor (-21,8%), fabricarea produselor farmaceutice de bază și a preparatelor farmaceutice (-20,9%), industria metalurgică (-20,7%), fabricarea substanțelor și a produselor chimice (-9,6%).

Pe marile grupe industriale cifra de afaceri totală a evoluat astfel: industria bunurilor de folosință îndelungată (+18,2%), industria bunurilor de capital (+8,2%), industria bunurilor de uz curent (+4,2%), industria energetică (-14,9%), industria bunurilor intermediare (-2,4%).

equipment (-27.5%), manufacture of coke and refined petroleum products (-24.2%), manufacture of basic metals (-16.8%), manufacture of basic pharmaceutical products and pharmaceutical preparations (-16.4%), manufacture of chemicals and chemical products (-2.4%).

By main industrial groupings total turnover evolution for industrial units looks like this: consumer durables (+23.8%), capital goods (+12.2%), consumer non-durables (+10.8%), intermediate goods (+2.8%), energy (-19.2%).

During the period 1.I-29.II.2016 in comparison with the period 1.I-28.II.2015 turnover value index in industry for total (domestic and non-domestic market) increased by 2.2% due to manufacturing (+3.1%) but mining and quarrying total turnover decreased by 17.8%.

In manufacturing sector the highest increases of total turnover value index took place in the following industrial branches: manufacture of tobacco products (+41.0%), manufacture of paper and paper products (+21.4%), manufacture of beverages (+19.0%), other manufacturing n.e.c. (+17.3%), manufacture of furniture (+15.0%) and meaningful decreases of total turnover value can be mentioned for: manufacture of coke and refined petroleum products (-22.7%), repair and installation of machinery and equipment (-21.8%), manufacture of basic pharmaceutical products and pharmaceutical preparations (-20.9%), manufacture of basic metals (-20.7%), manufacture of chemicals and chemical products (-9.6%).

By main industrial groupings total turnover evolved as follows: consumer durables (+18.2%), capital goods (+8.2%), consumer non-durables (+4.2%), energy (-14.9%), intermediate goods (-2.4%).

Indicii valorici ai cifrei de afaceri din industrie
Turnover value indices in industry

- % -

	Februarie 2016 față de: <i>February 2016 as against:</i>		1.I-29.II.2016 <i>față de/ as against</i> 1.I-28.II 2015
	Ianuarie 2016 <i>January 2016</i>	Februarie 2015 <i>February 2015</i>	
Industrie – total / <i>Industry</i>	111,9	106,6	102,2
- pe secțiuni/ <i>by sections</i>			
Industria extractivă / <i>Mining and quarrying</i>	88,6	79,3	82,2
Industria prelucrătoare / <i>Manufacturing</i>	112,9	107,7	103,1
- pe marile grupe industriale / <i>by main industrial groups:</i>			
Industria bunurilor intermediare / <i>Intermediate goods industry</i>	112,7	102,8	97,6
Industria bunurilor de capital / <i>Capital goods industry</i>	113,3	112,2	108,2
Industria bunurilor de folosință îndelungată / <i>Durable goods industry</i>	118,9	123,8	118,2
Industria bunurilor de uz curent / <i>Current use goods industry</i>	111,6	110,8	104,2
Industria energetică / <i>Energy industry</i>	98,6	80,8	85,1

4. Indicii valorici ai comenzilor noi din industria prelucrătoare

Indicele valoric al comenzilor noi din ramurile industriei prelucrătoare care lucrează pe bază de comenzi pe total (piața internă și piața externă) a fost în **luna februarie 2016** cu 8,4% mai mare **față de luna precedentă**, creșteri înregistrându-se în ramurile industriale: fabricarea produselor farmaceutice de bază și a preparatelor farmaceutice (+20,0%), fabricarea de mașini, utilaje și echipamente n.c.a. (+17,0%), fabricarea altor mijloace de transport (+13,5%), fabricarea calculatoarelor și a produselor electronice și optice (+10,5%), fabricarea produselor textile (+10,2%), fabricarea autovehiculelor de transport rutier, a remorcilor și semiremorcilor (+8,6%), fabricarea articolelor de îmbrăcăminte (+8,1%), industria construcțiilor metalice și a produselor din metal, exclusiv mașini, utilaje și instalații (+7,9%), fabricarea echipamentelor electrice (+5,9%), fabricarea substanțelor și a produselor chimice (+4,0%), industria metalurgică (+2,1%) și scăderi la fabricarea hârtiei și a produselor din hârtie (-0,8%).

4. New orders indices from manufacturing

*Value of new orders index in manufacturing branches working based on orders for total (domestic and non-domestic market) was in **February 2016** by 8.4% higher as against the previous month, increases being registered in the following industrial branches: manufacture of basic pharmaceutical products and pharmaceutical preparations (+20.0%), manufacture of machinery and equipment n.e.c. (+17.0%), manufacture of other transport equipment (+13.5%), manufacture of computer, electronic and optical products (+10.5%), manufacture of textiles (+10.2%), manufacture of motor vehicles, trailers and semi-trailers (+8.6%), manufacture of wearing apparel (+8.1%), manufacture of fabricated metal products, except machinery and equipment (+7.9%), manufacture of electrical equipment (+5.9%), manufacture of chemicals and chemical products (+4.0%), manufacture of basic metals (+2.1%) and new order decreases for manufacture of paper and paper products (-0.8%).*

Pe marile grupe industriale, indicii valorici ai comenzilor noi se prezintă astfel: industria bunurilor de folosință îndelungată (+19,7%), industria bunurilor de uz curent (+10,0%), industria bunurilor de capital (+9,5%), industria bunurilor intermediare (+4,8%).

Față de luna corespunzătoare din anul precedent, în luna **februarie 2016**, indicele valoric al comenzilor noi din ramurile industriei prelucrătoare care lucrează pe bază de comenzi pe total (piața internă și piața externă) a crescut cu 8,7%, datorită următoarelor ramuri industriale: fabricarea altor mijloace de transport (+83,9%), fabricarea hârtiei și a produselor din hârtie (+23,8%), fabricarea de mașini, utilaje și echipamente n.c.a. (+19,0%), fabricarea produselor textile (+18,9%), fabricarea echipamentelor electrice (+13,6%), fabricarea autovehiculelor de transport rutier, a remorcilor și semiremorcilor (+12,1%), fabricarea calculatoarelor și a produselor electronice și optice (+11,7%), fabricarea articolelor de îmbrăcăminte (+10,2%), industria construcțiilor metalice și a produselor din metal, exclusiv mașini, utilaje și instalații (+2,5%) și a scăzut la următoarele ramuri industriale: industria metalurgică (-21,4%), fabricarea produselor farmaceutice de bază și a preparatelor farmaceutice (-12,1%), fabricarea substanțelor și a produselor chimice (-9,3%).

Pe marile grupe industriale, indicele valoric al comenzilor noi arată astfel: industria bunurilor de folosință îndelungată (+20,2%), industria bunurilor de capital (+15,0%), industria bunurilor de uz curent (+6,9%), industria bunurilor intermediare (-2,0%).

În perioada 1.I-29.II.2016 comparativ cu perioada 1.I-28.II.2015, indicele valoric al comenzilor noi din ramurile industriei prelucrătoare care lucrează pe bază de comenzi pe total (piața internă și piața externă) a crescut cu 2,5%, în următoarele ramuri industriale: fabricarea hârtiei și a produselor din hârtie (+23,1%), fabricarea autovehiculelor de transport rutier, a remorcilor și semiremorcilor (+11,4%), fabricarea echipamentelor electrice (+11,3%), fabricarea produselor textile (+9,9%), fabricarea de mașini, utilaje și echipamente n.c.a. (+9,5%), fabricarea calculatoarelor și a

Regarding the main industrial groupings, the new order indexes are the following: consumer durables (+19.7%), consumer non-durables (+10.0%), capital goods (+9.5%), intermediate goods (+4.8%).

Compared with corresponding month of previous year in February 2016 value of new orders index in manufacturing branches working based on orders for total (domestic and non-domestic market) increased by 8.7%, that increase being supported by the following industrial branches: manufacture of other transport equipment (+83.9%), manufacture of paper and paper products (+23.8%), manufacture of machinery and equipment n.c.a. (+19.0%), manufacture of textiles (+18.9%), manufacture of electrical equipment (+13.6%), manufacture of motor vehicles, trailers and semi-trailers (+12.1%), manufacture of computer, electronic and optical products (+11.7%), manufacture of wearing apparel (+10.2%), manufacture of fabricated metal products, except machinery and equipment (+2.5%) and it decreased for the following industrial branches: manufacture of basic metals (-21.4%), manufacture of basic pharmaceutical products and pharmaceutical preparations (-12.1%) and manufacture of chemicals and chemical products (-9.3%).

By main industrial groupings, the value of new order index looks as follows: consumer durables (+20.2%), capital goods (+15.0%), consumer non-durables (+6.9%), intermediate goods (-2.0%).

During the period 1.I-29.II.2016 in comparison with the period 1.I-28.II.2015 the value of new orders index in manufacturing branches working based on orders for total (domestic and non-domestic market) increased by 2.5%, that increase being supported by the following industrial branches: manufacture of paper and paper products (+23.1%), manufacture of motor vehicles, trailers and semi-trailers (+11.4%), manufacture of electrical equipments (+11.3%), manufacture of textiles (+9.9%), manufacture of machinery and equipment n.e.c. (+9.5%), manufacture

produselor electronice și optice (+8,3%), fabricarea articolelor de îmbrăcăminte (+7,8%), industria construcțiilor metalice și a produselor din metal, exclusiv mașini, utilaje și instalații (+3,2%).

Scăderi ale comenzilor noi au avut loc la: fabricarea altor mijloace de transport (-29,3%), industria metalurgică (-23,6%), fabricarea produselor farmaceutice de bază și a preparatelor farmaceutice (-19,1%), fabricarea substanțelor și a produselor chimice (-14,0%).

Pe marile grupe industriale, indicele valoric al comenzilor noi a evoluat în felul următor: industria bunurilor de folosință îndelungată (+10,8%), industria bunurilor de capital (+6,3%), industria bunurilor de uz curent (+1,6%), industria bunurilor intermediare (-4,3%).

5. Indicii prețurilor producției industriale

În luna februarie 2016 comparativ cu luna ianuarie 2016, prețurile producției industriale au scăzut cu 1,0%.

Pe sectoare de activitate, prețurile la producția și furnizarea de energie electrică și termică, gaze, apă caldă și aer condiționat, cele la distribuția apei; salubritate, gestionarea deșeurilor, activități de decontaminare și cele din industria prelucrătoare au scăzut cu 2,4%, 1,1%, respectiv 0,8%. Prețurile din industria extractivă au crescut cu 1,0%.

În industria prelucrătoare, creșteri semnificative de prețuri s-au înregistrat la produsele din ramurile: fabricarea băuturilor (+0,7%), alte activități industriale n.c.a. (+0,6%), fabricarea articolelor de îmbrăcăminte (+0,3%), fabricarea de mobilă (+0,2%), fabricarea produselor farmaceutice de bază și a preparatelor farmaceutice (+0,2%).

Scăderi de prețuri au avut loc la produsele din ramurile: fabricarea produselor de cocserie și a produselor obținute din prelucrarea țițeiului (-10,5%), industria metalurgică (-2,1%), fabricarea substanțelor și a produselor chimice (-1,4%), fabricarea produselor din cauciuc și mase plastice (-0,9%), industria construcțiilor metalice și a produselor din metal, exclusiv mașini, utilaje

of computer, electronic and optical products (+8.3%), manufacture of wearing apparel (+7.8%), manufacture of fabricated metal products, except machinery and equipment (+3.2%).

Decreases of the total turnover value took place at: manufacture of other transport equipment (-29.3%), manufacture of basic metals (-23.6%), manufacture of basic pharmaceutical products and pharmaceutical preparations (-19.1%), manufacture of chemicals and chemical products (-14.0%).

Regarding the main industrial groupings, the value of new orders indices evolved as follows: consumer durables (+10.8%), capital goods (+6.3%), consumer non-durables (+1.6%), intermediate goods (-4.3%).

5. Industrial production price indices

In February 2016, compared with January 2016, industrial producer prices registered a decrease of 1.0%.

By sectors of activity, electricity, gas, steam and air conditioning supply, water supply; sewerage, waste management and remediation activities and manufacturing registered a decrease of 2.4%, 1.1%, respectively 0.8%. Mining and quarrying registered an increase of 1.0%.

In manufacturing, meaningful price increases were registered for: manufacture of beverages (+0.7%), other manufacturing (+0.6%), manufacture of wearing apparel (+0.3%), manufacture of furniture (+0.2%), manufacture of basic pharmaceutical products and pharmaceutical preparations (+0.2%).

Price decreases were registered for: manufacture of coke and refined petroleum products (-10.5%), manufacture of basic metals (-2.1%), manufacture of chemicals and chemical products (-1.4%), manufacture of rubber and plastic products (-0.9%), manufacture of fabricated metal products, except machinery and equipment (-0.7%), manufacture of other non-metallic

și instalații (-0,7%), fabricarea altor produse din minerale nemetalice (-0,7%).

Pe marile grupe industriale a fost înregistrată următoarea evoluție a prețurilor: -0,8% pentru produsele din cadrul grupei bunurilor intermediare; -0,3% pentru produsele din cadrul grupei bunurilor de capital; +0,2% pentru produsele din cadrul grupei bunurilor de folosință îndelungată; -0,1% pentru produsele din cadrul grupei bunurilor de uz curent; -3,0% pentru produsele din cadrul industriei energetice.

În luna februarie 2016, comparativ cu luna februarie 2015, creșteri de preț s-au înregistrat la distribuția apei; salubritate, gestionarea deșeurilor, activități de decontaminare (+2,4%). La producția și furnizarea de energie electrică și termică, gaze, apă caldă și aer condiționat, în industria prelucrătoare și industria extractivă s-au înregistrat scăderi de preț cu 7,7%, 2,4%, respectiv 1,9%.

Pe marile grupe industriale creșteri semnificative de prețuri se remarcă în industria bunurilor de folosință îndelungată (+3,2%), industria bunurilor de uz curent (+1,9%) și industria bunurilor de capital (+1,0%). Industria energetică și industria bunurilor intermediare au înregistrat scăderi de preț cu 11,7%, respectiv 3,7%.

6. Principalele resurse de energie primară

Principalele resurse de energie primară, în perioada 1.I-29.II.2016, au totalizat 5464,2 mii tone echivalent petrol (tep), în creștere cu 85,5 mii tep față de perioada 1.I-28.II.2015.

Producția internă a însumat 3729,6 mii tep, în scădere cu 28,8 mii tep față de perioada 1.I-28.II.2015, iar importul a fost de 1734,6 mii tep.

Resursele de energie electrică, în perioada 1.I-29.II.2016, au fost de 12290,8 milioane KWh, în creștere cu 293,6 milioane KWh (+2,4%) față de perioada 1.I-28.II.2015.

Producția din **termocentrale** a fost de 5241,0 milioane KWh, în creștere cu 362,3 milioane KWh (+7,4%).

Producția din **hidrocentrale** a fost de

mineral products (-0.7%).

By main industrial groupings, the following increases in prices were registered: -0.8% for products of intermediate goods; -0.3% for products of capital goods; +0.2% for products of consumer durables; -0.1% for products of consumer non-durables; -3.0% for products from the energy.

In February 2016 compared with February 2015, price increases were registered for water supply; sewerage, waste management and remediation activities (+2.4%). Electricity, gas, steam and air conditioning supply, manufacturing and mining and quarrying registered a decrease of 7.7%, 2.4%, respectively of 1.9%.

By main industrial groupings, significant increases in the prices were registered for the consumer durables (+3.2%), the consumer non-durables (+1.9%) and the capital goods (+1.0%). The energy and the intermediate goods registered a decrease of 11.7%, respectively of 3.7%.

6. Main resources of primary energy

Main resources of primary energy in the period 1.I-29.II.2016 amounted to 5464.2 thou tones equivalent oil (teo), increasing by 85.5 thou teo as against the period 1.I-28.II.2015.

Domestic production amounted to 3729.6 thou teo decreasing by 28.8 thou teo as against the period 1.I-28.II.2015 and import was 1734.6 thou teo.

Electric energy resources in the period 1.I-29.II.2016 amounted to 12290.8 million KWh, increasing by 293.6 million KWh (+2.4%) as compared with the period 1.I-28.II.2015.

The production from **thermo-power stations** was 5241.0 million KWh increasing by 362.3 million KWh (+7.4%).

The production from **hydro-power**

2686,4 milioane KWh în scădere cu 488,8 milioane KWh (-15,4%), iar cea din **centrale nucleare-electrice** a fost de 2000,7 milioane KWh, în creștere cu 8,8 milioane KWh (+0,4%).

Producția din **centralele electrice eoliene**, în **perioada 1.I-29.II.2016**, a fost de 1484,9 milioane KWh în creștere cu 210,3 milioane KWh **față de perioada 1.I-28.II.2015**, iar **energia solară** produsă în instalații fotovoltaice a fost de 168,8 milioane KWh în creștere cu 33,7 milioane KWh **față de perioada 1.I-28.II.2015**.

Consumul final de energie electrică în economia națională în perioada 1.I-29.II.2016, a fost de 9349,6 milioane KWh, cu 5,8% mai mare **față de perioada 1.I-28.II.2015**; iluminatul public a înregistrat o scădere cu 6,6%, iar consumul populației a crescut cu 1,0%.

Exportul de energie electrică a fost în **perioada 1.I-29.II.2016** de 1548,3 milioane KWh și a scăzut **față de perioada 1.I-28.II.2015** cu 158,3 milioane KWh.

Consumul propriu tehnologic în rețele și stații a fost în **perioada 1.I-29.II.2016** de 1392,9 milioane KWh în scădere cu 64,7 milioane KWh **față de perioada 1.I-28.II.2015**.

7. Comerț exterior

Analizând structura **exporturilor FOB de produse industriale** realizate în luna **decembrie 2015** se observă că autovehiculele de transport rutier, remorci și semiremorci dețin ponderea cea mai mare cu o valoare de 703,2 milioane euro, urmate de echipamente electrice cu o valoare de 396,2 milioane euro, mașini, utilaje și echipamente n.c.a. cu o valoare de 359,2 milioane euro, calculatoare și produse electronice și optice cu o valoare de 226,4 milioane euro, articole de îmbrăcăminte cu o valoare de 200,5 milioane euro, produse ale industriei metalurgice cu o valoare de 200,3 milioane euro.

În luna decembrie 2015, comparativ cu luna decembrie 2014 cele mai mari creșteri ale valorii exportului s-au înregistrat la: minereuri metalifere (+53,5%), băuturi

***stations** was 2686.4 million KWh decreasing by 488.8 million KWh (-15.4%) and the **nuclear-power stations** production was 2000.7 million kWh increasing by 8.8 million KWh (+0.4%).*

*The production from the **aeolian stations** was in the period **1.I-29.II.2016** of 1484.9 million KWh increasing by 210.3 million KWh as against the period **1.I-28.II.2015** and the **solar energy** produced in photovoltaic installations was of 168.8 million KWh, increasing by 33.7 million KWh, as against the period **1.I-28.II.2015**.*

***Final consumption of electric energy in the period 1.I-29.II.2016** amounted to 9349.6 million KWh, by 5.8% higher than in the period **1.I-28.II.2015**; public lighting decreased by 6.6% and population consumption increased by 1.0%.*

***The export of electric energy** was in the period **1.I-29.II.2016** of 1548.3 million KWh decreasing by 158.3 million KWh as against the period **1.I-28.II.2015**.*

***The own technological consumption in networks and stations** was in the period **1.I-29.II.2016** of 1392.9 million KWh decreasing by 64.7million kWh as against the period **1.I-28.II.2015**.*

7. Foreign trade

*Analyzing the structure of **exports FOB of industrial products** achieved in **December 2015**, one can notice that motor vehicles, trailers and semi-trailers holds the highest weight with € 703.2 million, followed by electrical equipment € 396.2 million, by machinery and equipment n.e.c. € 359.2 million, computer, electronic and optical products n.e.c. € 226.4 million, by wearing apparel € 200.5 million, by basic metals € 200.3 million.*

***In December 2015 compared with December 2014** the highest increases of export value have been registered to: metal ores (+53.5%), băuturi (+30.9%),*

(+30,9%), echipamente electrice (+26,0%), produse din cauciuc și mase plastice (+17,6%), mobilă (+12,7%), produse ale industriei textile (+11,6%).

În perioada 1.I-31.XII.2015 comparativ cu perioada 1.I-31.XII.2014 cele mai mari creșteri ale valorii exportului s-au înregistrat la: cărbune și lignit (+16,1ori), produse din tututn (+31,2%), energie electrică și termică, gaze, apă caldă și aer condiționat (+25,5%), băuturi (+22,8%), echipamente electrice (+19,7%), autovehicule de transport rutier, remorci și semiremorci (+8,6%), produse ale industriei construcțiilor metalice și produse din metal (excl. mașini, utilaje și echipamente) (+8,0%).

Analizând structura **importurilor CIF de produse industriale** realizate în luna **decembrie 2015** se observă că ramura industrială mașini, utilaje și echipamente n.c.a. deține ponderea cea mai mare cu o valoare de 632,0 milioane euro, urmată de calculatoare și produse electronice și optice cu 530,9 milioane euro, autovehiculele de transport rutier, remorci și semiremorci cu o valoare de 458,1 milioane euro, echipamente electrice cu o valoare de 412,3 milioane euro, substanțe și produse chimice cu o valoare de 398,5 milioane euro, produse alimentare cu o valoare de 349,7 milioane euro, produse farmaceutice de bază și preparate farmaceutice cu o valoare de 247,8 milioane euro, produse ale industriei metalurgice cu o valoare de 236,0 milioane euro, produse ale industriei construcțiilor metalice și produse din metal (excl. mașini, utilaje și echipamente) cu o valoare de 226,3 milioane euro, produse din cauciuc și mase plastice cu o valoare de 219,5 milioane euro, produse ale industriei textile cu o valoare de 216,8 milioane euro.

În luna decembrie 2015 comparativ cu luna decembrie 2014, creșteri semnificative ale valorii importului au avut loc în ramurile industriale: produse din tututn (+93,0%), produse rezultate din prelucrarea lemnului, (exclusiv mobilier), articole din paie și din alte materiale vegetale împletite (+45,2%), alte produse industriale n.c.a. (+43,4%), mobilă (+40,1%), energie electrică și termică, gaze,

electrical equipment (+26.0%), rubber and plastic products (+17.6%), furniture (+12.7%), textile products (+11.6%).

During the period 1.I-31.XII.2015 in comparison with the period 1.I-31.XII.2014 the highest increases of export value have been registered to: coal and lignite (+16.1multiplied), tobacco products (+31.2%), electricity, gas, steam and air conditioning (+25.5%), beverages (+22.8%), electrical equipment (+19.7%), motor vehicles, trailers and semi-trailers (+8.6%), fabricated metal products (except machinery and equipment) (+8.0%).

Analyzing the structure of **imports CIF of industrial products** registered in **December 2015** one can notice that the industrial branch machinery and equipment n.e.c. holds the highest weight with € 632.0 million, followed by computer, electronic and optical products n.e.c. € 530.9 million, by motor vehicles, trailers and semi-trailers with € 458.1 million, by electrical equipment € 412.3 million, by chemicals and chemical products € 398.5 million, food products € 349.7 million, basic pharmaceutical products and pharmaceutical preparations € 247.8 million, basic metals € 236.0 million, fabricated metal products (except machinery and equipment) € 226.3 million, rubber and plastic products € 219.5 million, textile products € 216.8 million.

In December 2015 compared with December 2014 meaningful increases of the import value has been registered to: tobacco products (+93.0%), wood and of products of wood (except furniture), articles of straw and plaiting materials (+45.2%), other manufactured goods (+43.4%), furniture (+40.1%), electricity, gas, steam and air conditioning (+31.4%), wearing

apă caldă și aer condiționat (+31,4%), articole de îmbrăcăminte (+29,7%), produse alimentare (+27,4%), alte mijloace de transport (+24,4%), minereuri metalifere (+21,8%), alte produse din minerale nemetalice (+21,0%).

În perioada 1.I-31.XII.2015 comparativ cu perioada 1.I-31.XII.2014, cele mai mari creșteri ale valorii importului s-au înregistrat la: energie electrică și termică, gaze, apă caldă și aer condiționat (+219,7%), alte produse industriale n.c.a. (+21,8%), produse din tututn (+21,7%), cărbune și lignit (+19,1%), produse rezultate din prelucrarea lemnului, (exclusiv mobilier), articole din paie și din alte materiale vegetale împletite (+16,4%), echipamente electrice (+15,6%), autovehicule de transport rutier, remorci și semiremorci (+15,4%).

8. Piața forței de muncă

Efectivul salariaților din industrie (din unitățile cu 4 salariați și peste) a fost în luna **februarie 2016** de 1352,7 mii persoane, cu 5,9 mii persoane mai mare decât în luna **ianuarie 2016**.

Industria prelucrătoare deține ponderea cea mai mare cu 1143,3 mii persoane, urmată de sectorul de distribuția apei; salubritate, gestionarea deșeurilor, activități de decontaminare 98,8 mii persoane, de industria extractivă cu 54,8 mii persoane și de sectorul producției și furnizării de energie electrică și termică, gaze, apă caldă și aer condiționat cu 55,8 mii persoane.

În ceea ce privește ramurile industriale, pe primul loc se situează fabricarea autovehiculelor de transport rutier, a remorcilor și semiremorcilor cu 184,8 mii persoane urmată de industria alimentară cu 160,2 mii persoane și de fabricarea articolelor de îmbrăcăminte cu un efectiv de salariați de 132,0 mii persoane.

apparel (+29.7%), food products (+27.4%), other transport equipment (+24.4%), metal ores (+21.8%), other non metallic mineral products (+21,0%).

***During the period 1.I-31.XII.2015 in comparison with the period 1.I-31.XII.2014** the highest increases of the import value has been registered to: electricity, gas, steam and air conditioning (+219.7%), other manufactured goods (+21.8%), tobacco products (+21.7%), coal and lignite (+19.1%), wood and of products of wood (except furniture), articles of straw and plaiting materials (+16.4%), electrical equipment (+15.6%), motor vehicles, trailers and semi-trailers (+15.4%).*

8. Labor force market

Number of employees in industry (in the units having 4 employees and over) was in **February 2016** 1352.7 thou persons, by 5.9 thou persons higher than in **January 2016**.

Manufacturing holds the highest weight with 1143.3 thou persons followed by water supply; sewerage, waste management and remediation activities sector with 98.8 thou persons, by mining and quarrying with 54.8 thou persons and the electricity, gas, steam and air conditioning supply sector with 55.8 thou persons.

Regarding the industrial branches, the first place is held by manufacture of motor vehicles, trailers and semi-trailers with 184.8 thou persons followed by manufacture of food products with 160.2 thou persons and manufacture of wearing apparel with 132.0 thou persons.

9. Câștiguri salariale

Câștigul salarial mediu brut din industrie în luna februarie 2016 a fost de 2556 lei, iar cel net de 1851 lei, în creștere atât față de luna ianuarie 2016 (+0,4%) cât și față de luna februarie 2015 (+7,2%).

Cel mai mare câștig salarial mediu brut s-a înregistrat în industria extractivă de 4453 lei, urmat de cel din sectorul producției și furnizării de energie electrică și termică, gaze, apă caldă și aer condiționat de 4157 lei, de cel din industria prelucrătoare de 2406 lei, cel mai mic câștig salarial mediu brut obținându-se în sectorul de distribuția apei; salubritate, gestionarea deșeurilor, activități de decontaminare de 2246 lei.

În industria prelucrătoare ramurile în care câștigul salarial are valorile cele mai mici sunt: fabricarea articolelor de îmbrăcăminte 1659 lei, industria alimentară 1800 lei, fabricarea de mobilă 1819 lei, tăbăcirea și finisarea pieilor, fabricarea articolelor de voiaj și marochinărie, harnașamentelor și încălțămintei, prepararea și vopsirea blănurilor 1831 lei, prelucrarea lemnului, fabricarea produselor din lemn și plută, cu excepția mobilei; fabricarea articolelor din paie și din alte materiale vegetale împletite 1850 lei, alte activități industriale n.c.a. 1978 lei, fabricarea produselor textile 2042 lei, fabricarea hârtiei și a produselor din hârtie 2331 lei, tipărirea și reproducerea pe suporturi a înregistrărilor 2367 lei, industria construcțiilor metalice și a produselor din metal, exclusiv mașini, utilaje și instalații 2525 lei.

9. Earnings

In February 2016 gross average earning in industry was 2556 lei while the net one was lei 1851 increasing **as against January 2016 (+0.4%) both as against February 2015 (+7.2%)**.

The highest gross average earning was registered in mining and quarrying lei 4453, followed by electricity, gas, steam and air conditioning supply sector lei 4157, by manufacturing lei 2406, the lowest gross average earning being obtained in water supply; sewerage, waste management and remediation activities sector lei 2246.

In manufacturing the industrial branches for which the gross average earning is the lowest are: manufacture of wearing apparel lei 1659, manufacture of food products lei 1800, manufacture of furniture lei 1819 manufacture of leather and related products lei 1831, manufacture of wood and of products of wood and cork, except furniture; manufacture of articles of straw and plaiting materials lei 1850, other manufacturing n.e.c. lei 1978, manufacture of textiles lei 2042, manufacture of paper and paper products lei 2331, printing and reproduction of recorded media lei 2367, manufacture of fabricated metal products, except machinery and equipment lei 2525.

Indicii producției industriale în perioada FEBRUARIE 2015 - FEBRUARIE 2016
Industrial production indices during FEBRUARY 2015 - FEBRUARY 2016 period
 - serie brută / unadjusted series -

luna corespunzătoare din anul precedent = 100

corresponding month of previous year = 100

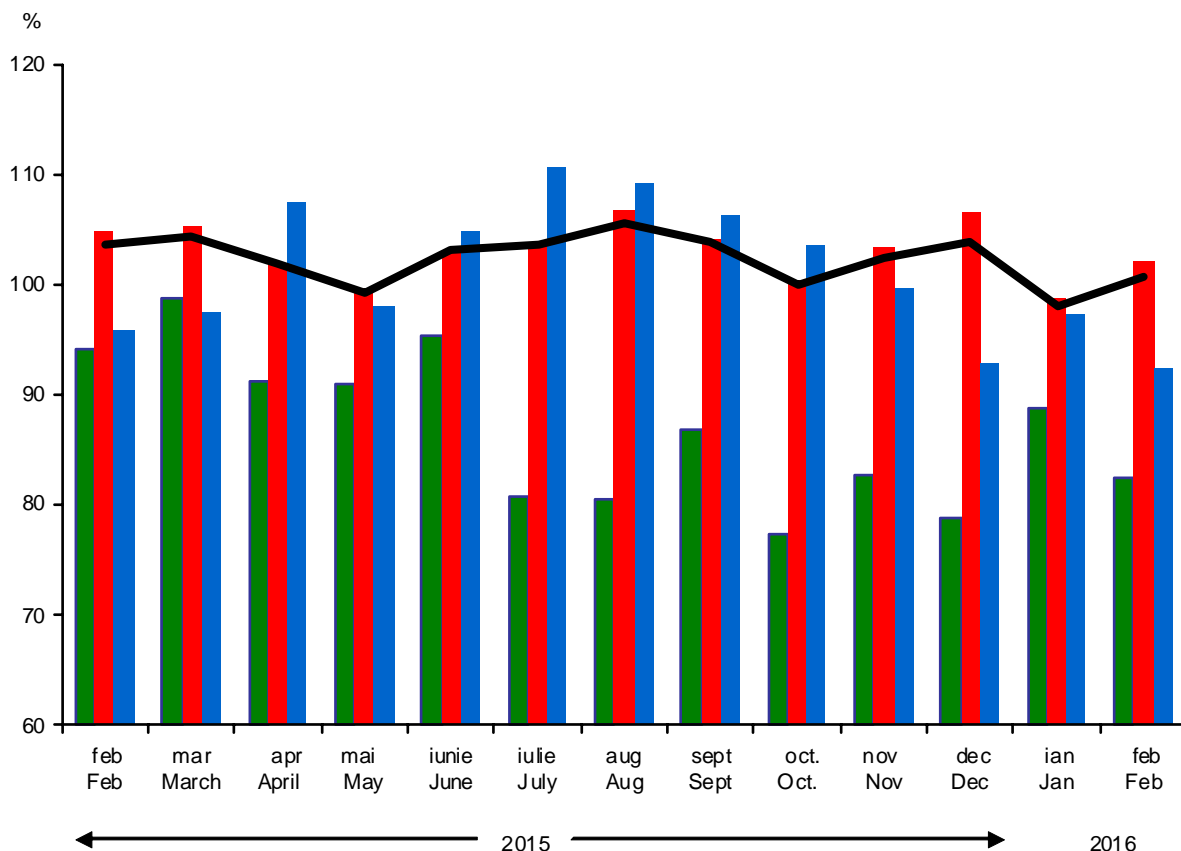

- Total / Total
- Extractivă / Mining and quarrying
- Ind. prelucrătoare / Manufacturing
- Producția și furnizarea de energie electrică și termică, gaze, apă caldă și aer condiționat / Electricity, gas, steam and air conditioning supply

**Indicii valorici ai cifrei de afaceri din industrie
în perioada FEBRUARIE 2015 - FEBRUARIE 2016
Turnover value indices in industry during
FEBRUARY 2015 - FEBRUARY 2016 period**

luna corespunzătoare din anul precedent = 100

corresponding month of previous year = 100

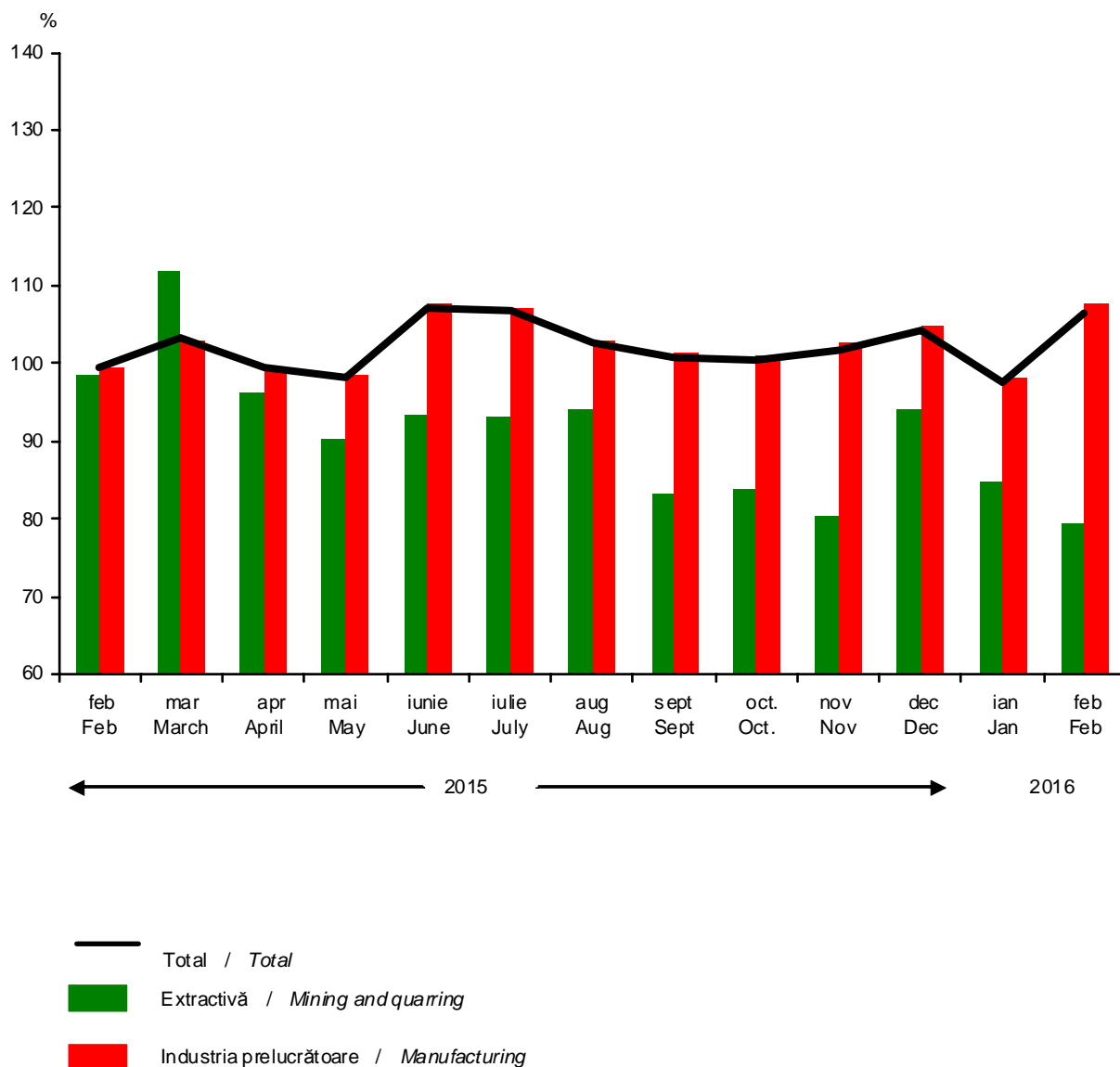

Energia electrică în perioada 1.I – 29.II. 2016
Electric energy in period 1.I – 29.II. 2016

resurse / resources -
total resurse / total resources = 12290,8 mil. kWh / mill. kWh

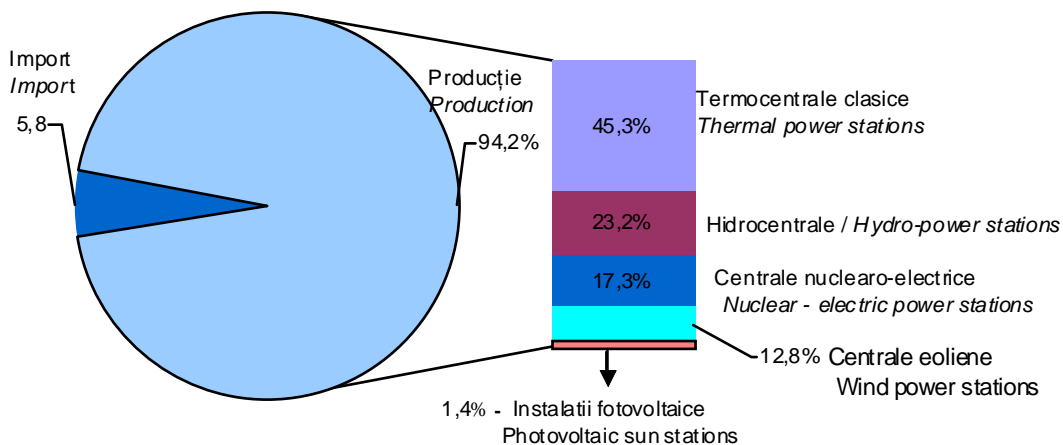

destinații / destinations -
total destinații / total destinations = 12290,8 mil. kWh / mill. kWh

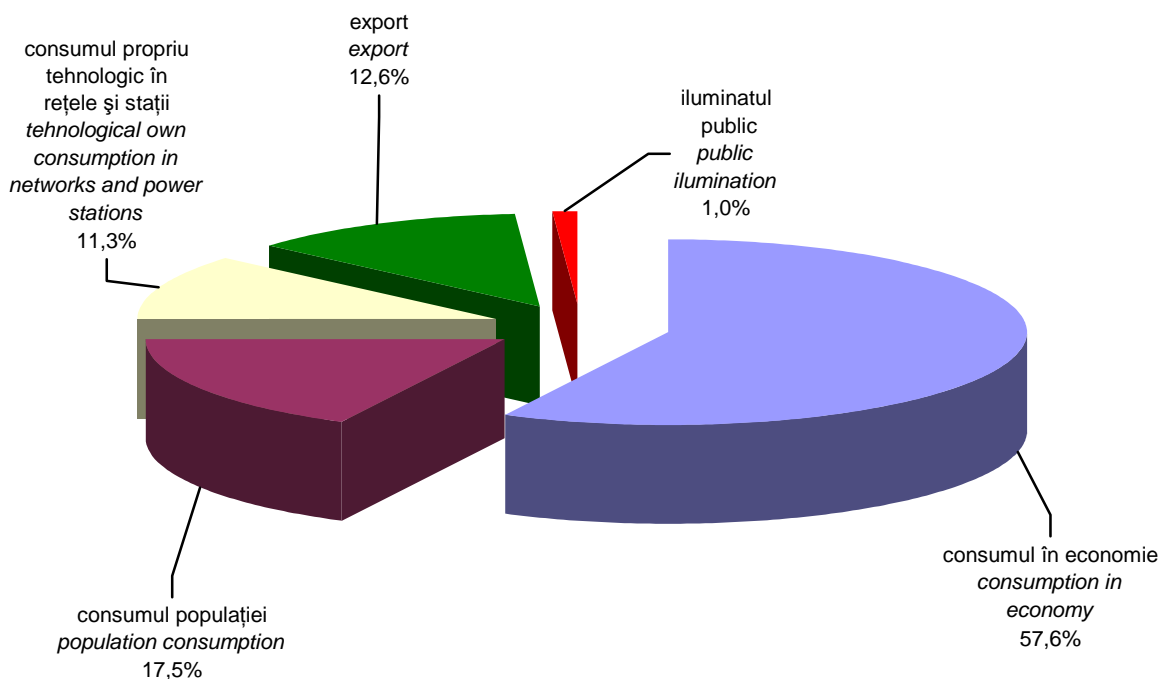

Câștigul salarial mediu brut în industrie, în luna FEBRUARIE 2016
Gross average earning in industry, in FEBRUARY 2016

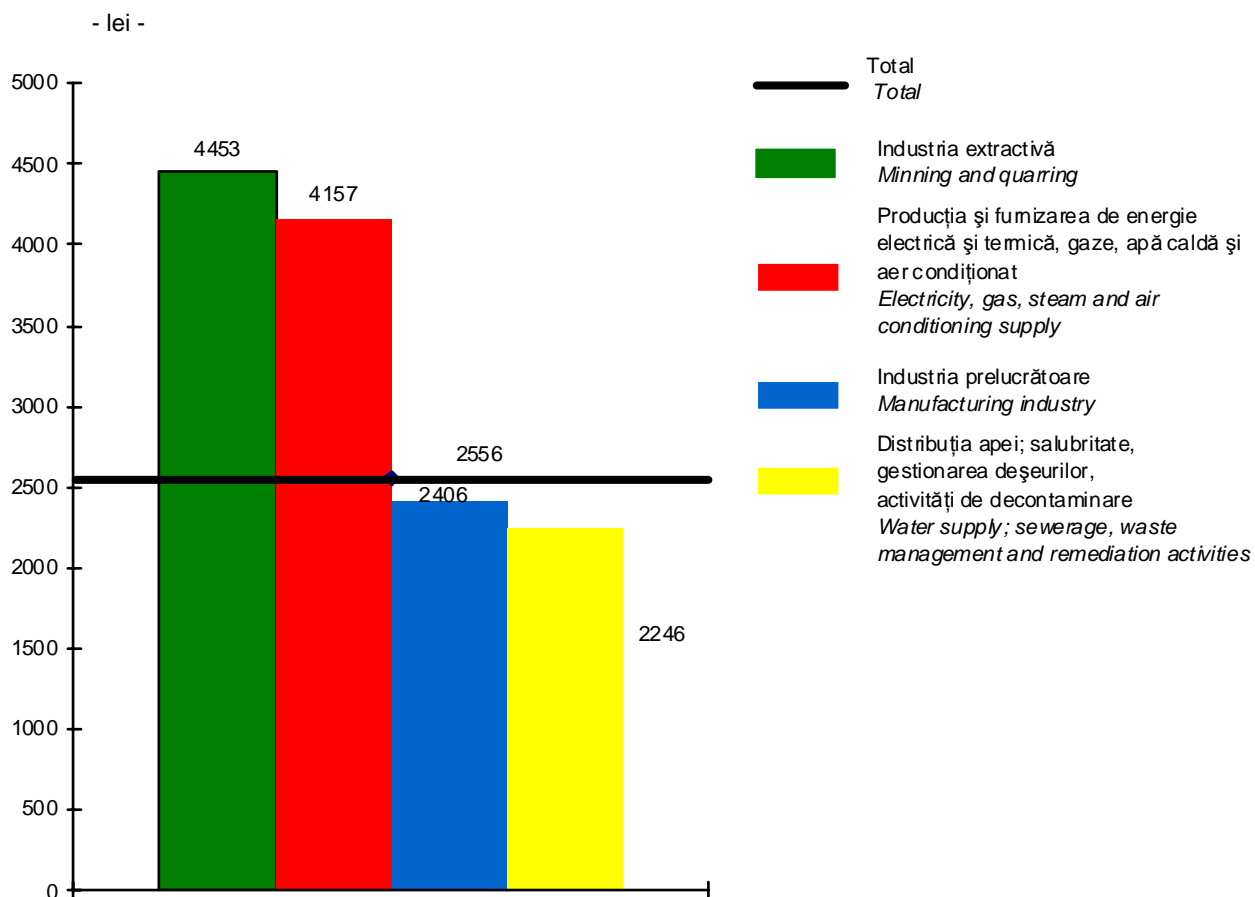

INDICII PRODUCȚIEI INDUSTRIALE - pe activități (diviziuni) CAEN Rev.2
- serie brută -
1. INDUSTRIAL OUTPUT INDICES - by activities (divisions) CANE Rev.2
- unadjusted series -

2010=100

Activități (diviziuni)	Anii	Ian. Jan.	Feb. Feb.	Mar. March	Apr. April	Mai May	Iun. June
INDUSTRIE - TOTAL	2015 2016	120,1 117,9	126,5 127,5	136,2	127,5	128,7	132,1
INDUSTRIE EXTRACTIVĂ	2015 2016	103,2 90,8	101,5 83,8	116,4	103,3	112,6	102,5
Extracția cărbunelui superior și inferior	2015 2016	88,0 92,2	84,2 89,0	88,3	58,3	72,9	78,2
Extracția petrolului brut și a gazelor naturale	2015 2016	99,4 96,4	91,1 90,3	101,3	96,3	99,1	95,5
Extracția minereurilor metalifere	2015 2016	148,2 135,1	134,8 162,4	161,5	145,1	156,1	152,6
Alte activități extractive	2015 2016	93,4 79,2	93,5 79,5	99,5	108,2	111,7	118,9
Activități de servicii anexe extracției	2015 2016	126,7 75,4	146,6 59,9	185,8	149,7	178,3	132,4
INDUSTRIE PRELUCRĂTOARE	2015 2016	121,4 119,8	129,8 132,8	140,9	132,5	134,6	138,9
Industria alimentară	2015 2016	107,4 102,0	103,0 109,7	115,5	112,3	115,0	117,9
Fabricarea băuturilor	2015 2016	66,0 71,7	67,0 77,7	93,7	104,4	107,5	114,6
Fabricarea produselor din tutun	2015 2016	143,0 205,9	154,6 229,1	168,0	148,1	177,1	192,9
Fabricarea produselor textile	2015 2016	122,3 121,6	126,3 131,1	130,3	111,4	99,5	104,4
Fabricarea articolelor de îmbrăcăminte	2015 2016	99,0 90,1	105,4 104,8	105,9	95,7	102,7	108,0
Tăbăcirea și finisarea pieilor; fabricarea articolelor de voiaj și marochinărie, harnașamentelor și încălțămintei; prepararea și vopsirea blănurilor	2015 2016	113,3 96,5	110,8 103,8	117,2	92,9	102,3	105,9
Prelucrarea lemnului, fabricarea produselor din lemn și plută, cu excepția mobilei; fabricarea articolelor din paie și din alte materiale vegetale împletite	2015 2016	118,6 115,3	119,0 123,9	130,9	123,6	135,8	139,8

Datele pentru luna ianuarie 2016 sunt rectificat. *The data for January 2016 are rectified.*

Datele pentru luna februarie 2016 sunt provizorii. *The data for February 2016 are provisional.*

Iul. July	Aug. Aug.	Sept. Sept.	Oct. Oct.	Nov. Nov.	Dec. Dec.	Years	Activities (divisions)
136,4	110,8	139,0	140,7	135,2	119,3	2015 2016	INDUSTRY - TOTAL
98,8	98,4	101,2	97,9	96,4	99,0	2015 2016	MINING AND QUARRYING
79,0	82,9	84,4	85,8	95,6	94,8	2015 2016	Mining of coal and lignite
96,7	96,4	93,0	97,5	94,4	95,7	2015 2016	Extraction of crude petroleum and natural gas
166,4	164,3	139,3	152,4	167,3	93,6	2015 2016	Mining of metal ores
113,2	111,8	119,9	128,0	122,3	101,9	2015 2016	Other mining and quarrying
111,0	108,0	130,1	94,8	92,6	111,2	2015 2016	Mining support service activities
142,5	112,7	146,1	147,2	140,6	121,7	2015 2016	MANUFACTURING
121,8	122,5	136,5	147,2	143,3	133,3	2015 2016	Manufacture of food products
130,5	126,9	105,4	94,4	95,6	97,0	2015 2016	Manufacture of beverages
189,4	199,2	214,6	231,4	226,1	201,5	2015 2016	Manufacture of tobacco products
114,5	78,0	127,0	136,5	129,5	107,0	2015 2016	Manufacture of textiles
113,2	86,1	96,9	103,2	97,9	82,5	2015 2016	Manufacture of wearing apparel
115,7	73,2	101,9	99,3	98,2	75,8	2015 2016	Manufacture of leather and related products
140,4	137,3	130,8	130,0	137,4	118,2	2015 2016	Manufacture of wood and of products of wood and cork, except furniture; manufacture of articles of straw and plaiting materials

INDICII PRODUCȚIEI INDUSTRIALE - pe activități (diviziuni) CAEN Rev.2
- serie brută - continuare
INDUSTRIAL OUTPUT INDICES - by activities (divisions) CANE Rev.2
1. - unadjusted series - continued

2010=100

Activități (diviziuni)	Anii	Ian. Jan.	Feb. Feb.	Mar. March	Apr. April	Mai May	Iun. June
Fabricarea hârtiei și a produselor din hârtie	2015 2016	154,9 178,2	155,3 191,4	181,5	168,4	179,3	181,4
Tipărirea și reproducerea pe suport și înregistrările	2015 2016	71,3 70,3	76,0 83,2	89,4	82,2	86,2	87,4
Fabricarea produselor de cocserie și a produselor obținute din prelucrarea șteiului	2015 2016	111,0 119,2	108,8 119,1	117,4	93,2	116,1	119,3
Fabricarea substanțelor și a produselor chimice	2015 2016	97,6 75,6	99,9 88,6	119,6	120,6	111,7	119,4
Fabricarea produselor farmaceutice de bază și a preparatelor farmaceutice	2015 2016	120,4 123,4	163,1 129,3	155,8	137,5	143,1	140,0
Fabricarea produselor din cauciuc și mase plastice	2015 2016	121,3 131,7	129,4 151,8	149,3	138,3	146,4	145,5
Fabricarea altor produse din minerale nemetalice	2015 2016	72,2 107,4	116,7 153,2	149,3	154,4	196,0	192,2
Industria metalurgică	2015 2016	95,1 90,5	97,1 95,1	107,7	102,9	102,5	102,4
Industria construcțiilor metalice și a produselor din metal, exclusiv mașini, utilaje și instalații	2015 2016	85,8 92,3	101,8 112,4	110,0	114,0	132,4	123,0
Fabricarea calculatoarelor și a produselor electronice și optice	2015 2016	164,9 144,1	174,8 131,5	200,0	194,9	161,7	154,9
Fabricarea echipamentelor electrice	2015 2016	151,8 154,8	161,8 187,8	171,6	158,7	167,2	176,4
Fabricarea de mașini, utilaje și echipamente n.c.a.	2015 2016	121,6 120,7	139,6 130,3	146,1	136,7	132,9	141,6
Fabricarea autovehiculelor de transport rutier, a remorcilor și semiremorcilor	2015 2016	145,5 147,5	149,5 158,9	165,8	152,3	149,7	162,2
Fabricarea altor mijloace de transport	2015 2016	126,6 113,5	169,0 151,7	151,2	138,4	156,5	157,7
Fabricarea de mobilă	2015 2016	114,5 129,5	124,4 140,8	134,8	123,2	124,1	122,1
Alte activități industriale n.c.a.	2015 2016	113,7 104,0	123,3 124,1	131,7	126,3	128,9	135,1

Iul. July	Aug. Aug.	Sept. Sept.	Oct. Oct.	Nov. Nov.	Dec. Dec.	Years	Activities (divisions)
185,4	164,4	191,3	207,4	194,1	177,6	2015 2016	Manufacture of paper and paper products
83,5	84,2	100,8	98,5	96,1	102,5	2015 2016	Printing and reproduction of recorded media
131,8	135,7	121,5	99,0	89,8	110,9	2015 2016	Manufacture of coke and refined petroleum products
121,3	123,4	122,6	93,4	89,5	73,3	2015 2016	Manufacture of chemicals and chemical products
131,9	100,1	120,4	138,9	125,9	103,3	2015 2016	Manufacture of basic pharmaceutical products and pharmaceutical preparations
160,4	145,8	163,6	168,9	151,8	114,4	2015 2016	Manufacture of rubber and plastic products
210,4	166,9	207,0	211,3	187,8	147,2	2015 2016	Manufacture of other non-metallic mineral products
104,1	88,9	97,6	106,2	99,3	92,3	2015 2016	Manufacture of basic metals
131,5	101,5	155,7	134,3	124,6	109,0	2015 2016	Manufacture of fabricated metal products, except machinery and equipment
147,2	134,2	148,2	148,0	141,6	153,0	2015 2016	Manufacture of computer, electronic and optical products
185,5	130,8	190,6	198,6	193,2	149,1	2015 2016	Manufacture of electrical equipment
138,1	110,0	140,2	128,0	136,9	114,1	2015 2016	Manufacture of machinery and equipment n.e.c.
162,4	95,4	170,6	176,9	159,0	119,6	2015 2016	Manufacture of motor vehicles, trailers and semi-trailers
173,8	126,2	171,1	177,1	166,5	185,3	2015 2016	Manufacture of other transport equipment
122,4	120,6	138,6	135,6	136,9	115,1	2015 2016	Manufacture of furniture
134,8	98,3	137,4	124,8	130,2	161,5	2015 2016	Other manufacturing n.e.c.

INDICII PRODUCȚIEI INDUSTRIALE - pe activități (diviziuni) CAEN Rev.2

- serie brută - continuare

INDUSTRIAL OUTPUT INDICES - by activities (divisions) CANE Rev.2

1. - unadjusted series - continued

2010=100

Activități (diviziuni)	Anii	Ian. Jan.	Feb. Feb.	Mar. March	Apr. April	Mai May	Iun. June
Repararea, întreținerea și instalarea mașinilor și echipamentelor	2015	117,6	164,1	123,1	129,9	120,0	140,7
	2016	85,0	124,3				
Producția și furnizarea de energie electrică și termică, gaze, apă caldă și aer condiționat	2015	116,2	108,6	105,0	96,0	86,4	87,9
	2016	113,0	100,4				
Producția și furnizarea de energie electrică și termică, gaze, apă caldă și aer condiționat	2015	116,2	108,6	105,0	96,0	86,4	87,9
	2016	113,0	100,4				

MARILE GRUPE INDUSTRIALE	Anii	Ian. Jan.	Feb. Feb.	Mar. March	Apr. April	Mai May	Iun. June
Industria bunurilor intermediare	2015	114,6	123,6	140,2	131,4	139,9	141,6
	2016	117,2	132,5				
Industria bunurilor de capital	2015	135,6	148,9	158,4	150,3	147,3	152,5
	2016	131,0	143,7				
Industria bunurilor de folosință îndelungată	2015	130,2	140,7	150,6	138,2	141,8	146,1
	2016	143,4	162,0				
Industria bunurilor de uz curent	2015	102,9	102,9	111,9	104,3	107,6	111,6
	2016	96,2	105,8				
Industria energetică	2015	112,2	105,1	105,0	94,7	90,6	91,5
	2016	110,2	100,1				

Iul. July	Aug. Aug.	Sept. Sept.	Oct. Oct.	Nov. Nov.	Dec. Dec.	Years	Activities (divisions)
141,9	131,1	132,9	137,3	163,7	163,3	2015 2016	Repair and installation of machinery and equipment
101,2	100,0	95,6	103,6	106,0	107,7	2015 2016	Electricity, gas, steam and air conditioning supply
101,2	100,0	95,6	103,6	106,0	107,7	2015 2016	Electricity, gas, steam and air conditioning supply

Iul. July	Aug. Aug.	Sept. Sept.	Oct. Oct.	Nov. Nov.	Dec. Dec.	Years	MAIN INDUSTRIAL GROUPINGS
145,0	123,7	143,4	147,0	141,4	118,0	2015 2016	Intermediate goods
154,5	107,4	161,9	160,2	151,4	132,5	2015 2016	Capital goods
149,2	132,9	167,6	163,1	156,9	122,6	2015 2016	Consumer durables
116,6	103,8	117,9	122,2	118,6	106,8	2015 2016	Consumer non - durables
102,4	102,0	97,0	101,7	102,5	105,7	2015 2016	Energy

INDICII PRODUCȚIEI INDUSTRIALE - pe activități (diviziuni) CAEN Rev.2
- serie ajustată în funcție de numărul de zile lucrătoare -
INDUSTRIAL OUTPUT INDICES - by activities (divisions) CANE Rev.2
2. - adjusted series for number of working days -

2010=100

Activități (diviziuni)	Anii	Ian. Jan.	Feb. Feb.	Mar. March	Apr. April	Mai May	Iun. June
INDUSTRIE - TOTAL	2015 2016	126,3 124,4	127,3 126,6	139,9	128,8	135,4	133,5
INDUSTRIE EXTRACTIVĂ	2015 2016	104,3 91,2	100,3 87,1	116,9	103,5	113,5	102,6
Extracția cărbunelui superior și inferior	2015 2016	85,1 93,6	84,2 91,4	90,2	61,6	73,3	80,1
Extracția petrolului brut și a gazelor naturale	2015 2016	100,0 96,8	91,8 88,3	101,7	96,4	99,7	95,6
Extracția minereurilor metalifere	2015 2016	153,9 129,3	134,8 154,5	164,5	146,2	161,7	153,7
Alte activități extractive	2015 2016	95,9 87,9	96,9 77,5	105,1	107,0	117,1	119,0
Activități de servicii anexe extracției	2015 2016	125,6 87,6	146,6 79,7	182,5	150,0	175,1	128,9
INDUSTRIE PRELUCRĂTOARE	2015 2016	125,3 128,3	130,2 132,4	145,9	130,9	141,8	138,1
Industria alimentară	2015 2016	108,8 106,9	103,4 107,7	117,1	112,3	119,8	116,5
Fabricarea băuturilor	2015 2016	69,8 74,1	66,2 78,8	95,7	105,1	111,0	115,3
Fabricarea produselor din tutun	2015 2016	143,5 208,9	156,7 219,9	168,9	152,0	177,7	195,6
Fabricarea produselor textile	2015 2016	129,4 129,0	130,3 121,7	134,3	112,7	105,5	105,7
Fabricarea articolelor de îmbrăcăminte	2015 2016	104,0 94,9	105,9 104,1	107,9	97,3	107,7	109,0
Tăbăcirea și finisarea pieilor; fabricarea articolelor de voiaj și marochinărie, harnașamentelor și încălțăminte; prepararea și vopsirea blănurilor	2015 2016	117,5 101,9	110,9 103,7	121,3	96,0	110,1	108,2
Prelucrarea lemnului, fabricarea produselor din lemn și plută, cu excepția mobilei; fabricarea articolelor din paie și din alte materiale vegetale împletite	2015 2016	121,9 119,0	118,9 123,4	132,0	124,9	139,2	140,5

Datele pentru luna ianuarie 2016 sunt rectificat. *The data for January 2016 are rectified.*

Datele pentru luna februarie 2016 sunt provizorii. *The data for February 2016 are provisional.*

Iul. July	Aug. Aug.	Sept. Sept.	Oct. Oct.	Nov. Nov.	Dec. Dec.	Years	Activities (divisions)
133,7	113,9	137,1	141,2	139,9	122,6	2015 2016	INDUSTRY - TOTAL
98,5	98,8	101,0	98,0	97,0	99,4	2015 2016	MINING AND QUARRYING
79,4	87,7	84,9	83,5	100,7	96,9	2015 2016	Mining of coal and lignite
96,5	96,7	92,8	97,5	94,7	96,0	2015 2016	Extraction of crude petroleum and natural gas
164,2	167,2	137,9	152,7	170,8	96,4	2015 2016	Mining of metal ores
109,8	113,3	118,1	127,0	125,5	101,8	2015 2016	Other mining and quarrying
113,7	105,9	128,8	97,9	86,5	111,8	2015 2016	Mining support service activities
138,4	114,7	143,8	145,6	144,9	121,5	2015 2016	MANUFACTURING
119,7	125,3	135,1	147,6	144,3	131,2	2015 2016	Manufacture of food products
129,1	128,8	104,5	94,6	97,9	98,8	2015 2016	Manufacture of beverages
189,7	197,6	213,0	233,7	231,5	193,4	2015 2016	Manufacture of tobacco products
111,7	80,6	125,0	137,1	134,8	110,5	2015 2016	Manufacture of textiles
111,0	88,3	95,7	103,5	101,1	84,6	2015 2016	Manufacture of wearing apparel
112,2	74,3	100,9	97,9	104,3	76,9	2015 2016	Manufacture of leather and related products
139,0	139,1	129,9	130,2	139,7	120,0	2015 2016	Manufacture of wood and of products of wood and cork, except furniture; manufacture of articles of straw and plaiting materials

INDICII PRODUCȚIEI INDUSTRIALE - pe activități (diviziuni) CAEN Rev.2
- serie ajustată în funcție de numărul de zile lucrătoare - continuare
INDUSTRIAL OUTPUT INDICES - by activities (divisions) CAEN Rev.2
- adjusted series for number of working days - continued

2010=100

Activități (diviziuni)	Anii	Ian. Jan.	Feb. Feb.	Mar. March	Apr. April	Mai May	Iun. June
Fabricarea hârtiei și a produselor din hârtie	2015 2016	158,9 187,5	155,3 190,1	185,7	171,0	188,7	182,3
Tipărirea și reproducerea pe suportți a înregistrărilor	2015 2016	72,2 76,4	76,0 81,6	92,7	79,0	88,4	85,8
Fabricarea produselor de cocserie și a produselor obținute din prelucrarea șteiului	2015 2016	112,7 120,9	107,1 118,7	118,2	93,5	117,8	119,6
Fabricarea substanțelor și a produselor chimice	2015 2016	103,4 80,8	99,0 87,9	122,6	121,8	117,7	120,6
Fabricarea produselor farmaceutice de bază și a preparatelor farmaceutice	2015 2016	122,1 127,0	160,6 137,5	156,7	137,8	144,9	140,4
Fabricarea produselor din cauciuc și mase plastice	2015 2016	122,3 139,7	129,4 149,5	156,5	139,3	150,6	148,1
Fabricarea altor produse din minerale nemetale	2015 2016	76,1 110,6	116,7 151,8	151,3	155,0	199,1	192,9
Industria metalurgică	2015 2016	96,0 96,2	100,2 94,4	111,1	104,9	106,7	103,7
Industria construcțiilor metalice și a produselor din metal, exclusiv mașini, utilaje și instalații	2015 2016	90,3 98,5	100,0 115,8	116,1	114,0	139,7	123,9
Fabricarea calculatoarelor și a produselor electronice și optice	2015 2016	175,8 151,6	175,4 132,8	206,9	197,5	172,2	156,8
Fabricarea echipamentelor electrice	2015 2016	161,8 164,5	162,2 186,3	177,5	160,7	178,3	178,7
Fabricarea de mașini, utilaje și echipamente n.c.a.	2015 2016	125,6 123,8	139,6 126,8	148,6	137,6	137,4	142,5
Fabricarea autovehiculelor de transport rutier, a remorcilor și semiremorcilor	2015 2016	151,1 158,3	151,5 155,2	170,1	150,0	156,9	161,6
Fabricarea altor mijloace de transport	2015 2016	135,2 129,2	168,0 156,3	159,5	140,5	171,2	158,1
Fabricarea de mobilă	2015 2016	117,3 137,0	124,4 140,4	139,7	121,7	129,8	121,6
Alte activități industriale n.c.a.	2015 2016	120,1 111,2	124,4 119,7	135,6	127,7	136,2	136,6

Iul. July	Aug. Aug.	Sept. Sept.	Oct. Oct.	Nov. Nov.	Dec. Dec.	Years	Activities (divisions)
181,6	167,0	188,7	205,5	204,2	176,5	2015 2016	Manufacture of paper and paper products
81,6	87,7	100,2	96,3	96,7	105,6	2015 2016	Printing and reproduction of recorded media
131,1	136,5	121,0	99,1	91,1	111,9	2015 2016	Manufacture of coke and refined petroleum products
119,0	126,5	121,0	93,8	93,3	76,3	2015 2016	Manufacture of chemicals and chemical products
131,2	101,0	119,9	139,0	127,2	104,3	2015 2016	Manufacture of basic pharmaceutical products and pharmaceutical preparations
157,3	146,2	162,1	169,1	155,8	113,1	2015 2016	Manufacture of rubber and plastic products
208,8	168,9	206,0	211,5	190,3	149,2	2015 2016	Manufacture of other non-metallic mineral products
102,4	90,3	96,6	105,6	103,5	92,8	2015 2016	Manufacture of basic metals
127,0	103,7	154,8	132,2	128,4	111,4	2015 2016	Manufacture of fabricated metal products, except machinery and equipment
143,8	138,3	145,9	148,6	147,3	157,9	2015 2016	Manufacture of computer, electronic and optical products
180,8	135,3	187,4	199,4	201,7	154,3	2015 2016	Manufacture of electrical equipment
136,2	112,1	138,9	128,3	139,8	116,1	2015 2016	Manufacture of machinery and equipment n.e.c.
158,0	96,9	168,8	175,2	162,9	118,0	2015 2016	Manufacture of motor vehicles, trailers and semi-trailers
167,3	129,6	165,7	176,2	178,4	183,6	2015 2016	Manufacture of other transport equipment
119,0	123,1	136,5	134,4	140,6	114,6	2015 2016	Manufacture of furniture
131,8	101,4	135,2	125,3	135,6	166,8	2015 2016	Other manufacturing n.e.c.

INDICII PRODUCȚIEI INDUSTRIALE - pe activități (diviziuni) CAEN Rev.2
- serie ajustată în funcție de numărul de zile lucrătoare - continuare
INDUSTRIAL OUTPUT INDICES - by activities (divisions) CAEN Rev.2
- adjusted series for number of working days - continued

2010=100

Activități (diviziuni)	Anii	Ian. Jan.	Feb. Feb.	Mar. March	Apr. April	Mai May	Iun. June
Repararea, întreținerea și instalarea mașinilor și echipamentelor	2015	118,6	159,9	125,5	130,7	121,9	141,4
	2016	86,6	135,4				
Producția și furnizarea de energie electrică și termică, gaze, apă caldă și aer condiționat	2015	118,0	108,6	105,9	96,3	88,0	88,2
	2016	114,5	97,7				
Producția și furnizarea de energie electrică și termică, gaze, apă caldă și aer condiționat	2015	118,0	108,6	105,9	96,3	88,0	88,2
	2016	114,5	97,7				

MARILE GRUPE INDUSTRIALE	Anii	Ian. Jan.	Feb. Feb.	Mar. March	Apr. April	Mai May	Iun. June
Industria bunurilor intermediare	2015	117,2	121,8	142,4	130,8	143,6	141,3
	2016	121,6	131,8				
Industria bunurilor de capital	2015	141,4	149,6	162,6	148,0	154,4	152,1
	2016	141,5	143,0				
Industria bunurilor de folosință îndelungată	2015	134,7	140,4	155,9	138,7	149,9	147,0
	2016	153,6	161,2				
Industria bunurilor de uz curent	2015	104,5	102,8	113,4	104,7	112,3	110,5
	2016	102,3	104,6				
Industria energetică	2015	113,6	106,3	105,8	95,0	92,1	91,8
	2016	111,5	98,1				

Iul. July	Aug. Aug.	Sept. Sept.	Oct. Oct.	Nov. Nov.	Dec. Dec.	Years	Activities (divisions)
140,8	132,2	131,4	137,4	166,6	160,2	2015 2016	Repair and installation of machinery and equipment
100,5	101,0	95,1	103,7	107,2	108,7	2015 2016	Electricity, gas, steam and air conditioning supply
100,5	101,0	95,1	103,7	107,2	108,7	2015 2016	Electricity, gas, steam and air conditioning supply

Iul. July	Aug. Aug.	Sept. Sept.	Oct. Oct.	Nov. Nov.	Dec. Dec.	Years	MAIN INDUSTRIAL GROUPINGS
142,8	124,7	142,4	146,3	143,2	117,4	2015 2016	Intermediate goods
150,1	108,7	160,4	158,5	154,3	131,2	2015 2016	Capital goods
144,9	134,8	165,7	161,7	162,4	122,7	2015 2016	Consumer durables
115,0	106,8	116,5	120,7	122,1	110,9	2015 2016	Consumer non - durables
101,8	102,8	96,6	101,8	103,5	106,5	2015 2016	Energy

3. INDICII PRODUCȚIEI INDUSTRIALE - pe activități (diviziuni) CAEN Rev.2
- serie ajustată în funcție de numărul de zile lucrătoare și de sezonabilitate -
INDUSTRIAL OUTPUT INDICES - by activities (divisions) CANE Rev.2
- working day and seasonally adjusted series -

2010=100

Activități (diviziuni)	Anii	Ian. Jan.	Feb. Feb.	Mar. March	Apr. April	Mai May	Iun. June
INDUSTRIE - TOTAL	2015 2016	130,7 129,5	131,0 130,8	131,2	131,0	130,9	131,9
INDUSTRIE EXTRACTIVĂ	2015 2016	110,7 94,1	110,0 95,2	112,7	110,4	111,6	106,5
Extracția cărbunelui superior și inferior	2015 2016	88,6 97,0	90,4 94,4	84,6	75,2	77,0	85,3
Extracția petrolului brut și a gazelor naturale	2015 2016	96,6 94,2	97,0 93,9	97,5	97,5	98,8	98,4
Extracția minereurilor metalifere	2015 2016	170,3 146,7	155,7 160,4	159,8	151,0	152,1	147,4
Alte activități extractive	2015 2016	114,2 102,3	117,2 102,0	111,9	113,4	116,8	114,3
Activități de servicii anexe extracției	2015 2016	135,0 93,5	165,0 99,8	183,7	160,2	176,5	135,6
INDUSTRIE PRELUCRĂTOARE	2015 2016	135,6 136,0	135,9 138,4	135,7	132,7	134,2	132,1
Industria alimentară	2015 2016	122,6 125,1	120,6 126,9	119,9	117,9	119,1	119,3
Fabricarea băuturilor	2015 2016	95,8 102,8	95,7 111,3	101,9	100,0	101,8	95,9
Fabricarea produselor din tutun	2015 2016	174,9 230,3	171,3 235,0	166,5	163,1	176,1	182,3
Fabricarea produselor textile	2015 2016	122,7 120,9	120,3 113,5	118,5	115,8	107,0	111,6
Fabricarea articolelor de îmbrăcăminte	2015 2016	105,9 96,5	105,2 103,1	104,0	103,5	102,1	100,7
Tăbăcirea și finisarea pieilor; fabricarea articolelor de voiaj și marochinărie, harnașamentelor și încălțămintei; prepararea și vopsirea blănurilor	2015 2016	107,0 94,0	106,8 96,0	107,4	103,0	105,5	105,6
Prelucrarea lemnului, fabricarea produselor din lemn și plută, cu excepția mobilei; fabricarea articolelor din paie și din alte materiale vegetale împletite	2015 2016	130,4 128,4	130,7 134,2	126,6	125,4	131,0	134,5

Datele pentru luna ianuarie 2016 sunt rectificade / The data for January 2016 are rectified.

Datele pentru luna februarie 2016 sunt provizorii. / The data for February 2016 are provisional.

Iul. July	Aug. Aug.	Sept. Sept.	Oct. Oct.	Nov. Nov.	Dec. Dec.	Years	Activities (divisions)
132,2	131,6	133,1	132,7	132,6	132,2	2015 2016	INDUSTRY - TOTAL
99,3	97,1	97,4	93,7	92,6	93,9	2015 2016	MINING AND QUARRYING
78,7	82,1	78,7	74,6	90,6	101,3	2015 2016	Mining of coal and lignite
97,2	96,9	95,8	96,3	95,6	93,4	2015 2016	Extraction of crude petroleum and natural gas
154,3	155,2	128,9	137,1	181,9	113,6	2015 2016	Mining of metal ores
108,6	116,0	118,4	112,5	109,4	111,9	2015 2016	Other mining and quarrying
114,4	102,5	117,5	92,6	81,2	90,1	2015 2016	Mining support service activities
133,6	133,0	134,7	134,4	135,9	136,1	2015 2016	MANUFACTURING
123,5	126,5	124,9	124,5	124,2	123,5	2015 2016	Manufacture of food products
109,9	109,6	97,6	98,1	106,0	103,9	2015 2016	Manufacture of beverages
183,2	189,8	206,0	216,3	214,9	202,2	2015 2016	Manufacture of tobacco products
122,2	109,1	121,7	124,7	120,0	118,1	2015 2016	Manufacture of textiles
100,8	97,7	98,3	98,4	97,5	97,5	2015 2016	Manufacture of wearing apparel
101,7	97,2	99,6	99,9	99,1	95,0	2015 2016	Manufacture of leather and related products
133,4	135,5	127,8	127,0	137,3	134,6	2015 2016	Manufacture of wood and of products of wood and cork, except furniture; manufacture of articles of straw and plaiting materials

INDICII PRODUCȚIEI INDUSTRIALE - pe activități (diviziuni) CAEN Rev.2
- serie ajustată în funcție de numărul de zile lucrătoare și de sezonabilitate - continuare
INDUSTRIAL OUTPUT INDICES - by activities (divisions) CAEN Rev.2
- working day and seasonally adjusted series - continued

2010=100

Activități (diviziuni)	Anii	Ian. Jan.	Feb. Feb.	Mar. March	Apr. April	Mai May	Iun. June
Fabricarea hârtiei și a produselor din hârtie	2015 2016	168,9 202,3	160,0 197,2	180,7	172,8	185,3	179,6
Tipărirea și reproducerea pe suport și înregistrările	2015 2016	82,1 87,3	84,9 91,1	86,6	81,4	84,8	85,5
Fabricarea produselor de cocserie și a produselor obținute din prelucrarea șteiului	2015 2016	115,5 121,2	120,1 127,0	113,9	103,6	117,0	124,7
Fabricarea substanțelor și a produselor chimice	2015 2016	118,5 95,8	115,8 103,8	118,8	114,1	108,7	114,8
Fabricarea produselor farmaceutice de bază și a preparatelor farmaceutice	2015 2016	125,6 126,6	146,1 127,1	126,6	132,0	134,5	140,7
Fabricarea produselor din cauciuc și mase plastice	2015 2016	145,9 159,4	144,0 163,5	144,2	141,0	140,7	142,2
Fabricarea altor produse din minerale nemetale	2015 2016	133,0 170,0	153,3 188,7	155,8	148,6	178,0	174,3
Industria metalurgică	2015 2016	99,5 101,0	102,2 98,9	105,2	106,0	109,4	103,8
Industria construcțiilor metalice și a produselor din metal, exclusiv mașini, utilaje și instalații	2015 2016	110,4 121,3	112,2 130,8	111,8	115,5	129,8	120,0
Fabricarea calculatoarelor și a produselor electronice și optice	2015 2016	197,5 169,4	182,4 139,7	204,6	212,2	178,3	158,0
Fabricarea echipamentelor electrice	2015 2016	163,9 177,5	158,7 182,0	159,9	159,8	164,5	169,9
Fabricarea de mașini, utilaje și echipamente n.e.c.	2015 2016	139,9 135,9	147,1 132,0	139,9	137,1	133,6	135,3
Fabricarea autovehiculelor de transport rutier, a remorcilor și semiremorcilor	2015 2016	147,6 154,4	144,9 154,8	148,7	147,1	151,0	153,7
Fabricarea altor mijloace de transport	2015 2016	146,7 142,4	167,6 157,9	154,2	149,4	173,4	159,7
Fabricarea de mobilă	2015 2016	121,0 138,0	124,4 139,4	130,7	122,7	127,6	125,1
Alte activități industriale n.e.c.	2015 2016	131,0 122,7	130,2 127,1	122,0	120,9	123,3	130,1

Iul. July	Aug. Aug.	Sept. Sept.	Oct. Oct.	Nov. Nov.	Dec. Dec.	Years	Activities (divisions)
178,5	171,0	184,7	196,7	196,3	188,8	2015 2016	Manufacture of paper and paper products
86,5	90,2	93,8	88,2	90,6	98,8	2015 2016	Printing and reproduction of recorded media
124,9	126,3	114,7	101,8	98,2	106,0	2015 2016	Manufacture of coke and refined petroleum products
112,5	118,6	114,8	89,9	97,3	91,7	2015 2016	Manufacture of chemicals and chemical products
144,4	138,8	128,4	127,3	122,3	123,7	2015 2016	Manufacture of basic pharmaceutical products and pharmaceutical preparations
142,8	142,5	148,0	151,3	148,2	141,7	2015 2016	Manufacture of rubber and plastic products
190,2	146,7	184,7	189,5	183,7	187,8	2015 2016	Manufacture of other non-metallic mineral products
101,4	97,4	98,6	101,6	100,6	97,5	2015 2016	Manufacture of basic metals
118,2	109,8	142,7	121,8	123,7	123,1	2015 2016	Manufacture of fabricated metal products, except machinery and equipment
149,5	170,9	134,8	134,5	131,6	140,3	2015 2016	Manufacture of computer, electronic and optical products
171,7	166,1	176,9	182,5	187,6	194,4	2015 2016	Manufacture of electrical equipment
136,6	126,2	134,5	127,2	132,8	116,4	2015 2016	Manufacture of machinery and equipment n.e.c.
154,7	149,6	157,4	159,4	154,9	151,7	2015 2016	Manufacture of motor vehicles, trailers and semi-trailers
171,0	146,6	171,4	162,5	160,0	170,2	2015 2016	Manufacture of other transport equipment
129,1	129,9	129,3	125,4	130,2	127,1	2015 2016	Manufacture of furniture
128,3	121,1	138,5	123,1	131,5	179,8	2015 2016	Other manufacturing n.e.c.

INDICII PRODUCȚIEI INDUSTRIALE - pe activități (diviziuni) CAEN Rev.2
- serie ajustată în funcție de numărul de zile lucrătoare și de sezonabilitate - continuare
INDUSTRIAL OUTPUT INDICES - by activities (divisions) CAEN Rev.2
- working day and seasonally adjusted series - continued

2010=100

Activități (diviziuni)	Anii	Ian. Jan.	Feb. Feb.	Mar. March	Apr. April	Mai May	Iun. June
Repararea, întreținerea și instalarea mașinilor și echipamentelor	2015	136,6	170,3	130,9	135,3	125,4	136,8
	2016	98,2	143,4				
Producția și furnizarea de energie electrică și termică, gaze, apă caldă și aer condiționat	2015	101,8	100,2	98,2	103,3	97,4	100,0
	2016	98,2	91,5				
Producția și furnizarea de energie electrică și termică, gaze, apă caldă și aer condiționat	2015	101,8	100,2	98,2	103,3	97,4	100,0
	2016	98,2	91,5				

MARILE GRUPE INDUSTRIALE	Anii	Ian. Jan.	Feb. Feb.	Mar. March	Apr. April	Mai May	Iun. June
Industria bunurilor intermediare	2015	131,8	133,1	134,4	131,6	135,0	134,8
	2016	137,6	142,1				
Industria bunurilor de capital	2015	149,0	150,5	150,3	149,5	148,9	147,7
	2016	148,3	147,8				
Industria bunurilor de folosință îndelungată	2015	142,1	141,7	145,3	140,8	146,6	147,3
	2016	159,0	161,7				
Industria bunurilor de uz curent	2015	113,1	111,6	111,3	108,1	110,3	108,6
	2016	109,9	114,1				
Industria energetică	2015	101,5	101,8	100,0	101,3	99,9	102,4
	2016	99,5	95,4				

Iul. July	Aug. Aug.	Sept. Sept.	Oct. Oct.	Nov. Nov.	Dec. Dec.	Years	Activities (divisions)
141,9	133,3	131,8	131,4	153,1	140,8	2015 2016	Repair and installation of machinery and equipment
108,7	109,2	105,3	104,6	100,5	94,5	2015 2016	Electricity, gas, steam and air conditioning supply
108,7	109,2	105,3	104,6	100,5	94,5	2015 2016	Electricity, gas, steam and air conditioning supply

Iul. July	Aug. Aug.	Sept. Sept.	Oct. Oct.	Nov. Nov.	Dec. Dec.	Years	MAIN INDUSTRIAL GROUPINGS
133,9	132,3	134,5	135,8	138,1	137,7	2015 2016	Intermediate goods
146,8	146,3	149,1	147,9	147,3	147,2	2015 2016	Capital goods
150,3	145,2	153,8	148,1	149,7	147,8	2015 2016	Consumer durables
112,7	113,0	112,4	111,1	113,1	114,5	2015 2016	Consumer non - durables
106,5	106,1	102,9	101,4	98,8	95,2	2015 2016	Energy

INDICII PRODUCTIVITĂȚII MUNCII ÎN INDUSTRIE
pe activități (diviziuni) CAEN Rev.2
LABOUR PRODUCTIVITY INDICES IN INDUSTRY
4. by activities (divisions) CANE Rev.2

2010=100

Activități (diviziuni)	Anii	lan. Jan.	Feb. Feb.	Mar. March	Apr. April	Mai May	Iun. June
INDUSTRIE - TOTAL	2015 2016	111,6 107,0	117,1 114,7	125,3	117,4	118,3	121,8
INDUSTRIE EXTRACTIVĂ	2015 2016	116,1 109,6	114,1 102,0	131,5	116,2	128,1	118,5
Extracția cărbunelui superior și inferior	2015 2016	109,3 130,9	104,3 127,0	109,8	72,8	91,6	105,2
Extracția petrolului brut și a gazelor naturale	2015 2016	129,3 134,0	119,0 127,3	133,9	127,2	132,8	127,6
Extracția minereurilor metalifere	2015 2016	155,8 151,0	142,8 183,5	170,9	156,0	169,3	165,9
Alte activități extractive	2015 2016	87,7 62,7	85,7 61,6	87,9	90,1	93,4	95,3
Activități de servicii anexe extracției	2015 2016	86,9 62,2	102,1 50,9	132,5	108,2	132,3	99,0
INDUSTRIE PRELUCRĂTOARE	2015 2016	109,0 104,1	116,1 114,5	125,1	117,7	119,4	123,3
Industria alimentară	2015 2016	102,4 95,2	98,1 101,7	109,7	106,3	108,8	111,8
Fabricarea băuturilor	2015 2016	79,2 81,2	80,2 87,0	108,3	121,8	127,4	134,4
Fabricarea produselor din tutun	2015 2016	133,6 170,0	143,1 187,7	154,1	137,1	158,1	172,5
Fabricarea produselor textile	2015 2016	82,2 78,4	85,0 84,2	86,9	74,4	66,2	69,5
Fabricarea articolelor de îmbrăcăminte	2015 2016	101,1 95,6	107,6 111,3	108,5	99,2	106,8	113,0
Tăbăcirea și finisarea pieilor; fabricarea articolelor de voiaj și marochinărie; harnașamentelor și încălțămintei; prepararea și vopsirea blănurilor	2015 2016	101,7 90,1	99,7 96,4	106,0	85,2	93,5	97,4
Prelucrarea lemnului, fabricarea produselor din lemn și plută, cu excepția mobilei; fabricarea articolelor din paie și din alte materiale vegetale împletite	2015 2016	110,1 104,7	109,4 110,3	119,4	113,8	122,9	126,1

Datele pentru luna ianuarie 2016 sunt rectificat. *The data for January 2016 are rectified.*

Datele pentru luna februarie 2016 sunt provizorii. *The data for February 2016 are provisional.*

lul. July	Aug. Aug.	Sept. Sept.	Oct. Oct.	Nov. Nov.	Dec. Dec.	Years	Activități (diviziuni)
125,3	101,9	127,4	128,5	123,2	109,3	2015 2016	INDUSTRY – TOTAL
115,9	116,6	120,1	117,2	115,8	119,7	2015 2016	MINING AND QUARRYING
107,7	115,1	117,4	119,7	133,7	134,2	2015 2016	<i>Mining of coal and lignite</i>
131,3	132,0	128,2	135,1	131,5	133,4	2015 2016	<i>Extraction of crude petroleum and natural gas</i>
182,0	183,8	153,7	170,5	186,5	104,6	2015 2016	<i>Mining of metal ores</i>
91,4	89,8	96,1	101,1	98,5	81,7	2015 2016	<i>Other mining and quarrying</i>
85,0	83,8	100,6	77,2	74,9	91,0	2015 2016	<i>Mining support service activities</i>
125,8	99,6	128,6	129,0	122,8	106,9	2015 2016	MANUFACTURING
114,5	115,7	128,3	136,6	133,2	123,6	2015 2016	<i>Manufacture of food products</i>
148,2	143,2	120,0	108,1	109,5	111,2	2015 2016	<i>Manufacture of beverages</i>
169,4	178,7	189,8	201,4	193,1	169,9	2015 2016	<i>Manufacture of tobacco products</i>
76,1	51,8	84,1	90,3	84,9	71,2	2015 2016	<i>Manufacture of textiles</i>
118,5	91,5	103,2	109,9	103,7	88,4	2015 2016	<i>Manufacture of wearing apparel</i>
106,0	68,1	96,2	93,4	92,3	72,3	2015 2016	<i>Manufacture of leather and related products</i>
127,4	124,6	118,6	118,3	124,7	108,1	2015 2016	<i>Manufacture of wood and of products of wood and cork, except furniture; manufacture of articles of straw and plaiting materials</i>

INDICII PRODUCTIVITĂȚII MUNCII ÎN INDUSTRIE
pe activități (diviziuni) CAEN Rev.2 - continuare
4. LABOUR PRODUCTIVITY INDICES IN INDUSTRY
by activities (divisions) CANE Rev.2 - continued

2010=100

Activități (diviziuni)	Anii	lan.	Feb.	Mar.	Apr.	Mai	Jun.
		Jan.	Feb.	March	April	May	June
Fabricarea hârtiei și a produselor din hârtie	2015	129,1	128,2	145,2	134,7	143,3	144,0
	2016	134,6	139,2				
Tipărirea și reproducerea pe suporturi a înregistrărilor	2015	77,3	83,1	97,4	89,4	92,0	95,3
	2016	69,4	84,1				
Fabricarea produselor de cocserie și a produselor obținute din prelucrarea țițeiului	2015	200,3	197,5	207,6	164,0	205,5	211,4
	2016	215,9	216,7				
Fabricarea substanțelor și a produselor chimice	2015	114,7	116,1	136,7	137,5	129,1	140,4
	2016	96,1	110,7				
Fabricarea produselor farmaceutice de bază și a preparatelor farmaceutice	2015	92,8	125,8	119,7	106,2	111,1	109,3
	2016	95,0	98,7				
Fabricarea produselor din cauciuc și mase plastice	2015	89,0	94,3	107,4	99,1	102,1	101,4
	2016	87,8	98,6				
Fabricarea altor produse din minerale nemetale	2015	67,5	108,1	134,6	136,5	169,9	164,9
	2016	96,0	133,2				
Industria metalurgică	2015	107,5	109,2	120,6	115,4	114,6	114,4
	2016	102,5	107,1				
Industria construcțiilor metalice și a produselor din metal, exclusiv mașini, utilaje și instalații	2015	83,4	98,4	105,1	109,0	125,6	117,1
	2016	86,4	104,5				
Fabricarea calculatoarelor și a produselor electronice și optice	2015	113,3	119,3	134,6	129,7	106,4	101,5
	2016	92,2	83,9				
Fabricarea echipamentelor electrice	2015	119,8	126,7	135,1	123,9	129,5	136,2
	2016	113,4	136,1				
Fabricarea de mașini, utilaje și echipamente n.e.c.	2015	117,1	134,0	139,3	131,0	127,8	136,4
	2016	117,4	125,9				
Fabricarea autovehiculelor de transport rutier, a remorcilor și semiremorcilor	2015	102,4	104,5	114,2	104,3	102,7	110,3
	2016	91,7	98,3				
Fabricarea altor mijloace de transport	2015	112,3	148,8	135,1	125,2	141,9	144,8
	2016	106,6	141,3				
Fabricarea de mobilă	2015	98,8	106,4	114,6	104,9	107,7	106,6
	2016	104,7	112,0				
Alte activități industriale n.e.c.	2015	73,0	79,0	82,9	78,8	79,2	82,8
	2016	62,9	73,9				

Iul.	Aug.	Sept.	Oct.	Nov.	Dec.	Years	Activities (divisions)
145,8	128,9	149,0	159,9	149,0	135,0	2015 2016	Manufacture of paper and paper products
89,1	88,5	104,4	99,4	98,1	104,9	2015 2016	Printing and reproduction of recorded media
233,6	241,7	217,3	177,6	161,2	198,8	2015 2016	Manufacture of coke and refined petroleum products
143,0	145,4	144,4	116,6	111,9	93,4	2015 2016	Manufacture of chemicals and chemical products
103,4	78,4	93,4	107,4	97,8	80,2	2015 2016	Manufacture of basic pharmaceutical products and pharmaceutical preparations
111,7	99,9	111,2	114,2	102,5	77,0	2015 2016	Manufacture of rubber and plastic products
179,8	141,6	174,7	178,1	159,2	128,1	2015 2016	Manufacture of other non-metallic mineral products
117,8	101,3	111,0	120,7	112,5	105,6	2015 2016	Manufacture of basic metals
125,4	96,8	148,2	126,5	116,8	103,1	2015 2016	Manufacture of fabricated metal products, except machinery and equipment
96,6	88,2	97,8	97,6	93,4	100,9	2015 2016	Manufacture of computer, electronic and optical products
142,4	99,8	143,5	148,9	144,2	111,9	2015 2016	Manufacture of electrical equipment
134,1	106,6	136,9	125,5	133,5	111,2	2015 2016	Manufacture of machinery and equipment n.e.c.
108,4	62,7	110,3	112,6	99,9	75,3	2015 2016	Manufacture of motor vehicles, trailers and semi-trailers
160,9	118,3	160,6	165,3	158,9	177,3	2015 2016	Manufacture of other transport equipment
105,3	104,5	119,4	116,2	116,1	98,5	2015 2016	Manufacture of furniture
82,0	59,9	83,4	76,0	79,7	101,1	2015 2016	Other manufacturing n.e.c.

INDICII PRODUCTIVITĂȚII MUNCII ÎN INDUSTRIE
pe activități (diviziuni) CAEN Rev.2 - continuare
4. LABOUR PRODUCTIVITY INDICES IN INDUSTRY
by activities (divisions) CANE Rev.2 - continued

2010=100

Activități (diviziuni)	Anii	lan.	Feb.	Mar.	Apr.	Mai	Jun.
		Jan.	Feb.	March	April	May	June
Repararea, întreținerea și instalarea mașinilor și echipamentelor	2015	128,4	176,7	133,8	141,5	130,3	156,1
	2016	103,5	150,3				
Producția și furnizarea de energie electrică și termică, gaze, apă caldă și aer condiționat	2015	150,0	140,6	136,3	125,8	113,5	116,9
	2016	151,6	133,1				
Producția și furnizarea de energie electrică și termică, gaze, apă caldă și aer condiționat	2015	150,0	140,6	136,3	125,8	113,5	116,9
	2016	151,6	133,1				

MARILE GRUPE INDUSTRIALE	Anii	lan.	Feb.	Mar.	Apr.	Mai	Jun.
		Jan.	Feb.	March	April	May	June
Industria bunurilor intermediare	2015	103,5	110,9	124,2	116,0	122,4	123,7
	2016	101,8	113,4				
Industria bunurilor de capital	2015	112,9	123,3	130,1	123,4	120,8	124,9
	2016	102,9	112,3				
Industria bunurilor de folosință îndelungată	2015	110,6	118,0	126,3	116,0	120,7	124,9
	2016	114,0	126,9				
Industria bunurilor de uz curent	2015	97,2	97,2	105,5	98,6	101,9	106,0
	2016	91,0	99,8				
Industria energetică	2015	146,1	137,1	137,5	124,8	120,1	123,7
	2016	152,5	137,9				

lul.	Aug.	Sept.	Oct.	Nov.	Dec.	Years	Activities (divisions)
158,8	147,6	150,0	155,5	186,0	186,6	2015 2016	Repair and installation of machinery and equipment
135,6	133,7	127,9	140,5	143,8	147,0	2015 2016	Electricity, gas, steam and air conditioning supply
135,6	133,7	127,9	140,5	143,8	147,0	2015 2016	Electricity, gas, steam and air conditioning supply

lul.	Aug.	Sept.	Oct.	Nov.	Dec.	Years	MAIN INDUSTRIAL GROUPINGS
127,1	108,1	124,6	128,2	123,2	103,5	2015 2016	Intermediate goods
125,6	86,7	129,9	127,4	119,7	105,1	2015 2016	Capital goods
125,9	112,8	141,4	137,0	130,6	103,0	2015 2016	Consumer durables
110,0	98,7	112,2	115,5	111,9	101,4	2015 2016	Consumer non - durables
139,8	139,7	133,3	141,0	142,2	147,6	2015 2016	Energy

**INDICII PREȚURILOR PRODUCȚIEI INDUSTRIALE PE TOTAL (PIAȚĂ INTERNĂ
ȘI PIAȚĂ EXTERNĂ) pe activități (diviziuni) CAEN Rev.2**
**5. INDUSTRIAL PRODUCTION PRICES INDICES FOR TOTAL (DOMESTIC AND
NON-DOMESTIC MARKET) by activities (divisions) CANE Rev.2**

luna corespunzătoare din anul precedent = 100 / corresponding month from previous year = 100

Activități (diviziuni)	2015						
	Feb. <i>Feb.</i>	Mar. <i>March</i>	Apr. <i>April</i>	Mai <i>May</i>	Iun. <i>June</i>	Iul. <i>July</i>	Aug. <i>Aug.</i>
INDUSTRIE - TOTAL	98,27	98,89	97,25	97,63	98,13	97,72	97,30
INDUSTRIE EXTRACTIVĂ	92,62	95,40	94,33	92,56	93,99	93,94	92,02
Extracția cărbunelui superior și inferior	97,86	98,31	100,73	96,29	97,42	98,30	101,10
Extracția petrolului brut și a gazelor naturale	85,28	88,49	86,56	85,77	88,05	88,01	85,83
Extracția minereurilor metalifere	c	c	c	c	c	c	c
Alte activități extractive	101,21	101,02	101,20	100,75	100,55	99,28	100,06
Activități de servicii anexe extracției	109,67	112,01	109,74	103,28	105,33	110,02	106,47
INDUSTRIE PRELUCRĂTOARE	97,05	97,68	97,64	98,21	98,60	98,00	97,37
Industria alimentară	99,07	99,03	98,99	98,51	98,37	98,66	99,00
Fabricarea băuturilor	101,36	102,93	103,09	102,96	102,95	103,02	102,43
Fabricarea produselor din tutun	100,79	101,29	101,34	101,43	101,57	101,82	101,92
Fabricarea produselor textile	102,99	103,15	103,33	103,96	104,99	104,46	103,34
Fabricarea articolelor de îmbrăcăminte	104,43	104,31	103,37	103,49	103,83	103,04	103,39
Tăbăcirea și finisarea pieilor; fabricarea articolelor de voiaj și marochinărie, harnașamentelor și încălțăminte; prepararea și vopsirea blănușilor	104,55	104,67	104,35	103,85	103,92	103,32	104,12
Prelucrarea lemnului, fabricarea produselor din lemn și plută, cu excepția mobilei; fabricarea articolelor din paie și din alte materiale vegetale împletite	103,05	103,87	102,98	104,08	104,77	104,27	103,33
Fabricarea hârtiei și a produselor din hârtie	99,67	99,60	100,25	100,25	100,72	100,71	100,62
Tipărirea și reproducerea pe suporturi a înregistrărilor	98,35	97,20	98,44	99,42	99,54	100,74	100,15
Fabricarea produselor de cocserie și a produselor obținute din prelucrarea țițeiului	71,25	75,35	76,66	82,23	82,47	77,36	69,25
Fabricarea substanțelor și a produselor chimice	92,97	94,03	93,52	94,39	97,29	97,30	94,27
Fabricarea produselor farmaceutice de bază și a preparatelor farmaceutice	101,87	103,55	105,78	107,60	106,71	106,60	105,57
Fabricarea produselor din cauciuc și mase plastice	99,80	100,03	100,27	101,36	102,02	101,17	101,36
Fabricarea altor produse din minerale nemetalice	100,11	99,26	98,76	98,50	98,38	98,04	97,77
Industria metalurgică	100,98	102,36	102,61	101,99	102,39	99,29	96,39

Datele pentru luna ianuarie 2016 sunt rectificată *The data for January 2016 are rectified.*

Datele pentru luna februarie 2016 sunt provizorii. *The data for February 2016 are provisional.*

c – date confidențiale. / c – confidential data.

Activități (diviziuni)	2015				2016	
	Sept. <i>Sept.</i>	Oct. <i>Oct.</i>	Nov. <i>Nov.</i>	Dec. <i>Dec.</i>	Ian. <i>Jan.</i>	Feb. <i>Feb.</i>
INDUSTRIE - TOTAL	97,20	97,36	97,41	98,30	97,91	96,71
MINING AND QUARRYING	90,86	90,75	91,75	93,96	99,09	98,11
Mining of coal and lignite	98,35	100,89	97,93	98,05	c	c
Extraction of crude petroleum and natural gas	84,96	83,48	84,46	87,77	96,87	95,69
Mining of metal ores	c	c	c	c	c	c
Other mining and quarrying	99,79	99,05	99,05	99,58	99,84	100,72
Mining support service activities	103,35	104,82	108,25	109,91	109,86	103,58
MANUFACTURING	97,29	97,49	97,52	98,49	98,70	97,59
Manufacture of food products	99,90	100,50	100,78	100,67	101,02	100,74
Manufacture of beverages	102,74	102,37	102,65	103,47	103,79	104,00
Manufacture of tobacco products	102,00	102,09	101,91	102,24	103,48	102,81
Manufacture of textiles	103,00	103,10	103,45	103,25	102,55	101,55
Manufacture of wearing apparel	103,09	103,25	103,73	104,05	104,05	103,84
Manufacture of leather and related products	103,53	102,45	102,29	102,36	102,68	102,36
Manufacture of wood and of products of wood and cork, except furniture; manufacture of articles of straw and plaiting materials	103,60	103,81	103,68	104,01	101,11	100,67
Manufacture of paper and paper products	100,11	99,72	100,05	100,07	100,80	101,01
Printing and reproduction of recorded media	100,57	100,22	100,36	100,32	100,14	99,64
Manufacture of coke and refined petroleum products	65,79	68,86	71,38	81,45	83,25	64,17
Manufacture of chemicals and chemical products	91,88	91,48	90,77	89,44	88,94	90,77
Manufacture of basic pharmaceutical products and pharmaceutical preparations	105,15	106,42	107,32	106,48	105,80	105,15
Manufacture of rubber and plastic products	101,45	101,39	101,07	100,99	101,59	100,93
Manufacture of other non-metallic mineral products	97,91	97,87	97,88	97,89	98,37	98,40
Manufacture of basic metals	93,95	91,74	88,58	87,41	86,25	84,58

**INDICII PREȚURILOR PRODUCȚIEI INDUSTRIALE PE TOTAL (PIAȚĂ INTERNĂ
ȘI PIAȚĂ EXTERNĂ) pe activități (diviziuni) CAEN Rev.2 - continuare**
**5. INDUSTRIAL PRODUCTION PRICES INDICES FOR TOTAL (DOMESTIC AND
NON-DOMESTIC MARKET) by activities (divisions) CANE Rev.2 - continued**

luna corespunzătoare din anul precedent = 100 / corresponding month from previous year = 100

Activități (diviziuni)	2015						
	Feb. Feb.	Mar. March	Apr. April	Mai May	Iun. June	Iul. July	Aug. Aug.
Industria construcțiilor metalice și a produselor din metal, exclusiv mașini, utilaje și instalații	96,24	96,70	95,57	95,90	96,14	96,73	97,36
Fabricarea calculatoarelor și a produselor electronice și optice	88,87	89,44	89,42	89,68	89,30	91,47	96,77
Fabricarea echipamentelor electrice	99,37	98,44	98,91	98,42	99,24	99,51	99,35
Fabricarea de mașini, utilaje și echipamente n.c.a.	99,79	101,39	101,05	101,16	101,21	100,73	101,38
Fabricarea autovehiculelor de transport rutier, a remorcilor și semiremorcilor	98,81	99,02	98,50	98,73	99,56	99,11	99,51
Fabricarea altor mijloace de transport	100,66	99,99	99,50	99,48	100,00	99,22	97,92
Fabricarea de mobilă	101,28	101,48	102,22	103,59	103,37	103,29	103,21
Alte activități industriale n.c.a.	102,18	103,11	103,99	104,97	105,00	105,28	105,77
Repararea, întreținerea și instalarea mașinilor și echipamentelor	99,74	100,32	100,54	100,77	100,74	100,31	100,05
Producția și furnizarea de energie electrică și termică, gaze, apă caldă și aer condiționat	104,83	104,94	95,80	95,79	96,63	96,85	97,69
Producția și furnizarea de energie electrică și termică, gaze, apă caldă și aer condiționat	104,83	104,94	95,80	95,79	96,63	96,85	97,69
Distribuția apei; salubritate, gestionarea deșeurilor, activități de decontaminare	102,87	103,03	102,38	102,67	102,94	104,44	103,40
Captarea, tratarea și distribuția apei	102,87	103,03	102,38	102,67	102,94	104,44	103,40

luna corespunzătoare din anul precedent = 100 / corresponding month from previous year = 100

MARILE GRUPE INDUSTRIALE	2015						
	Feb. Feb.	Mar. March	Apr. April	Mai May	Iun. June	Iul. July	Aug. Aug.
Industria bunurilor intermediare	99,40	99,85	99,93	100,08	100,91	100,20	99,15
Industria bunurilor de capital	97,24	97,72	97,17	97,34	97,57	97,62	98,75
Industria bunurilor de folosință îndelungată	101,21	101,31	101,33	101,77	102,17	101,71	101,42
Industria bunurilor de uz curent	100,88	101,14	101,08	100,99	100,96	101,05	101,01
Industria energetică	95,59	96,86	91,27	92,38	93,18	92,20	90,78

2015				2016		Activities (divisions)
Sept. Sept.	Oct. Oct.	Nov. Nov.	Dec. Dec.	Ian. Jan.	Feb. Feb.	
97,63	97,21	96,89	96,88	96,44	96,92	Manufacture of fabricated metal products, except machinery and equipment
97,92	98,08	98,19	98,08	100,37	103,42	Manufacture of computer, electronic and optical products
99,27	98,14	98,55	98,66	97,73	97,87	Manufacture of electrical equipment
101,61	100,62	101,05	101,79	99,88	100,20	Manufacture of machinery and equipment n.e.c.
101,23	101,48	100,75	101,93	102,18	102,45	Manufacture of motor vehicles, trailers and semi-trailers
97,71	97,33	98,07	96,63	98,98	99,20	Manufacture of other transport equipment
102,89	102,87	103,14	103,28	103,42	103,89	Manufacture of furniture
106,41	106,53	105,48	105,27	105,32	105,67	Other manufacturing
100,47	100,62	100,76	101,61	101,60	101,76	Repair and installation of machinery and equipment
97,73	97,68	97,72	97,93	94,02	92,29	Electricity, gas, steam and air conditioning supply
97,73	97,68	97,72	97,93	94,02	92,29	Electricity, gas, steam and air conditioning supply
103,49	103,49	103,50	103,40	103,53	102,35	Water supply; sewerage, waste management and remediation activities
103,49	103,49	103,50	103,40	103,53	102,35	Water collection, treatment and supply

2015				2016		MAIN INDUSTRIAL GROUPINGS
Sept. Sept.	Oct. Oct.	Nov. Nov.	Dec. Dec.	Ian. Jan.	Feb. Feb.	
98,36	97,84	97,26	96,90	96,44	96,28	Intermediate goods
99,92	99,96	99,65	100,30	100,33	100,97	Capital goods
101,28	101,08	101,65	101,37	102,89	103,18	Consumer durables
101,45	101,64	101,86	101,95	102,17	101,90	Consumer non - durables
89,95	90,82	91,60	94,63	93,08	88,32	Energy

**INDICII PREȚURILOR PRODUCȚIEI INDUSTRIALE PE TOTAL (PIAȚĂ INTERNĂ
ȘI PIAȚĂ EXTERNĂ) pe activități (diviziuni) CAEN Rev.2**
**6. INDUSTRIAL PRODUCTION PRICES INDICES FOR TOTAL (DOMESTIC AND
NON-DOMESTIC MARKET) by activities (divisions) CANE Rev.2**

luna precedentă = 100 / previous month = 100

Activități (diviziuni)	2015						
	Feb. Feb.	Mar. March	Apr. April	Mai May	Iun. June	Iul. July	Aug. Aug.
INDUSTRIE - TOTAL	100,19	100,40	99,49	100,21	100,26	99,54	99,29
INDUSTRIE EXTRACTIVĂ	102,01	102,67	101,28	98,22	100,66	100,12	96,99
Extracția cărbunelui superior și inferior	98,41	100,31	102,89	94,42	100,34	100,00	101,85
Extracția petrolului brut și a gazelor naturale	104,14	103,21	101,92	98,87	100,86	101,27	95,61
Extracția minereurilor metalifere	c	c	c	c	c	c	c
Alte activități extractive	99,55	100,42	100,40	99,90	99,87	98,95	100,14
Activități de servicii anexe extracției	101,11	103,30	98,45	95,35	101,86	100,17	98,17
INDUSTRIE PRELUCRĂTOARE	100,31	100,48	99,97	100,48	100,24	99,65	99,17
Industria alimentară	99,96	99,92	100,07	99,96	100,13	100,27	99,98
Fabricarea băuturilor	100,45	101,55	100,22	100,08	99,88	100,00	100,01
Fabricarea produselor din tutun	100,56	100,50	100,12	100,09	100,29	100,25	100,11
Fabricarea produselor textile	100,35	100,66	100,30	100,42	100,59	99,52	99,33
Fabricarea articolelor de îmbrăcăminte	100,47	100,26	99,72	100,23	100,94	99,59	100,62
Tăbăcirea și finisarea pieilor; fabricarea articolelor de voiaj și marochinărie, harnașamentelor și încălțăminte; prepararea și vopsirea blănurilor	100,19	100,14	100,18	100,14	100,60	99,56	100,46
Prelucrarea lemnului, fabricarea produselor din lemn și plută, cu excepția mobilei; fabricarea articolelor din paie și din alte materiale vegetale împletite	100,01	101,05	99,98	100,99	100,19	100,10	99,53
Fabricarea hârtiei și a produselor din hârtie	99,62	99,78	100,12	100,40	99,50	99,97	100,20
Tipărirea și reproducerea pe suporturi a înregistrărilor	100,17	99,02	100,16	99,98	99,94	100,43	99,97
Fabricarea produselor de cocserie și a produselor obținute din prelucrarea țițeiului	116,15	104,65	102,26	106,60	100,01	94,71	89,34
Fabricarea substanțelor și a produselor chimice	96,59	101,10	98,91	101,04	101,28	99,47	97,37
Fabricarea produselor farmaceutice de bază și a preparatelor farmaceutice	100,81	102,37	102,19	100,27	99,85	100,79	99,35
Fabricarea produselor din cauciuc și mase plastice	99,77	100,26	100,41	100,73	100,37	99,51	100,25
Fabricarea altor produse din minerale nemetalice	99,28	99,30	100,04	99,77	99,91	99,77	99,61
Industria metalurgică	99,83	100,45	99,08	99,78	100,37	98,04	96,95

Datele pentru luna ianuarie 2016 sunt rectificat The data for January 2016 are rectified.

Datele pentru luna februarie 2016 sunt provizorii./ The data for February 2016 are provisional.

c – date confidențiale./ confidential data.

Activități (diviziuni)	2015				2016	
	Sept. Sept.	Oct. Oct.	Nov. Nov.	Dec. Dec.	Ian. Jan.	Feb. Feb.
	99,71	99,79	99,92	99,77	99,33	98,97
INDUSTRY - TOTAL	100,72	99,80	100,71	96,86	99,23	101,00
MINING AND QUARRYING						
Mining of coal and lignite	99,69	101,79	97,60	99,58	c	c
Extraction of crude petroleum and natural gas	101,88	97,60	99,97	94,64	97,35	102,87
Mining of metal ores	c	c	c	c	c	c
Other mining and quarrying	99,86	99,99	100,00	100,34	100,42	100,43
Mining support service activities	98,23	103,82	105,36	100,52	103,58	95,33
MANUFACTURING	99,72	99,62	99,82	99,74	99,47	99,19
Manufacture of food products	100,24	100,31	100,17	99,61	100,41	99,69
Manufacture of beverages	100,33	99,77	100,30	100,78	100,37	100,65
Manufacture of tobacco products	99,98	100,15	100,03	100,40	100,95	99,91
Manufacture of textiles	99,98	100,50	100,59	100,25	100,05	99,37
Manufacture of wearing apparel	100,05	100,49	100,42	100,68	100,52	100,28
Manufacture of leather and related products	99,68	100,44	100,21	100,54	100,49	99,88
Manufacture of wood and of products of wood and cork, except furniture; manufacture of articles of straw and plaiting materials	100,13	100,07	99,89	100,32	98,86	99,58
Manufacture of paper and paper products	100,51	99,59	100,36	100,28	100,48	99,82
Printing and reproduction of recorded media	100,06	99,85	100,22	100,09	100,25	99,67
Manufacture of coke and refined petroleum products	94,15	98,07	99,82	90,89	88,63	89,53
Manufacture of chemicals and chemical products	98,16	98,12	99,21	98,80	98,41	98,57
Manufacture of basic pharmaceutical products and pharmaceutical preparations	99,96	100,33	100,13	100,47	99,18	100,18
Manufacture of rubber and plastic products	99,97	100,20	99,89	100,13	100,11	99,11
Manufacture of other non-metallic mineral products	100,24	99,95	99,90	99,80	100,80	99,32
Manufacture of basic metals	98,97	97,37	96,43	98,96	99,17	97,90

**INDICII PREȚURILOR PRODUCȚIEI INDUSTRIALE PE TOTAL (PIAȚĂ INTERNĂ
ȘI PIAȚĂ EXTERNĂ) pe activități (diviziuni) CAEN Rev.2 - continuare**
**6. INDUSTRIAL PRODUCTION PRICES INDICES FOR TOTAL (DOMESTIC AND
NON-DOMESTIC MARKET) by activities (divisions) CANE Rev.2 - continued**

luna precedentă = 100 / previous month = 100

Activități (diviziuni)	2015						
	Feb. <i>Feb.</i>	Mar. <i>March</i>	Apr. <i>April</i>	Mai <i>May</i>	Iun. <i>June</i>	Iul. <i>July</i>	Aug. <i>Aug.</i>
Industria construcțiilor metalice și a produselor din metal, exclusiv mașini, utilaje și instalații	98,80	99,83	98,90	100,08	100,00	100,01	100,21
Fabricarea calculatoarelor și a produselor electronice și optic	96,89	100,68	100,08	100,24	99,88	102,00	101,56
Fabricarea echipamentelor electrice	99,80	99,89	99,71	99,38	100,31	99,97	99,89
Fabricarea de mașini, utilaje și echipamente n.c.a.	99,76	101,53	99,51	99,20	99,69	99,65	100,32
Fabricarea autovehiculelor de transport rutier, a remorcilor și semiremorcilor	99,42	99,56	99,63	100,04	100,42	100,54	100,38
Fabricarea altor mijloace de transport	99,81	99,59	99,52	99,35	100,38	99,71	99,31
Fabricarea de mobilă	99,76	100,31	100,54	100,52	100,26	100,02	100,00
Alte activități industriale n.c.a.	100,26	100,96	100,80	100,44	100,28	100,78	100,52
Repararea, întreținerea și instalarea mașinilor și echipamentelor	99,71	100,81	99,87	99,89	99,72	99,79	100,17
Producția și furnizarea de energie electrică și termică, gaze, apă caldă și aer condiționat	99,43	99,61	96,99	99,38	100,27	98,77	100,26
Producția și furnizarea de energie electrică și termică, gaze, apă caldă și aer condiționat	99,43	99,61	96,99	99,38	100,27	98,77	100,26
Distribuția apei; salubritate, gestionarea deșeurilor, activități de decontaminare	100,01	100,16	100,12	100,28	100,26	101,73	100,38
Captarea, tratarea și distribuția apei	100,01	100,16	100,12	100,28	100,26	101,73	100,38

luna precedentă = 100 / previous month = 100

MARILE GRUPE INDUSTRIALE	2015						
	Feb. <i>Feb.</i>	Mar. <i>March</i>	Apr. <i>April</i>	Mai <i>May</i>	Iun. <i>June</i>	Iul. <i>July</i>	Aug. <i>Aug.</i>
Industria bunurilor intermediare	99,33	100,38	99,86	100,19	100,36	99,50	99,03
Industria bunurilor de capital	99,09	100,06	99,52	99,93	100,02	100,42	100,41
Industria bunurilor de folosință îndelungată	99,93	100,18	99,91	99,95	100,42	99,92	100,03
Industria bunurilor de uz curent	100,16	100,38	100,10	100,04	100,31	100,07	100,01
Industria energetică	102,24	100,74	98,47	100,64	100,27	98,31	97,92

Activități (diviziuni)	2015				2016	
	Sept. <i>Sept.</i>	Oct. <i>Oct.</i>	Nov. <i>Nov.</i>	Dec. <i>Dec.</i>	Ian. <i>Jan.</i>	Feb. <i>Feb.</i>
Manufacture of fabricated metal products, except machinery and equipment	100,24	99,48	99,24	100,12	99,48	99,29
Manufacture of computer, electronic and optical products	100,07	100,36	100,12	100,22	98,39	99,83
Manufacture of electrical equipment	99,40	98,99	100,26	100,87	99,26	99,93
Manufacture of machinery and equipment n.e.c.	100,17	99,02	100,05	100,99	100,01	100,08
Manufacture of motor vehicles, trailers and semi-trailers	100,81	99,82	100,16	101,20	100,19	99,69
Manufacture of other transport equipment	99,77	99,50	99,98	98,93	103,19	100,03
Manufacture of furniture	100,16	100,36	100,48	100,33	100,63	100,21
Other manufacturing	100,18	99,93	100,10	100,18	100,76	100,60
Repair and installation of machinery and equipment	100,55	100,06	100,17	100,51	100,34	99,87
Electricity, gas, steam and air conditioning supply	99,36	100,47	100,25	100,46	98,66	97,61
Electricity, gas, steam and air conditioning supply	99,36	100,47	100,25	100,46	98,66	97,61
Water supply; sewerage, waste management and remediation activities	100,09	100,00	100,01	100,02	100,42	98,86
Water collection, treatment and supply	100,09	100,00	100,01	100,02	100,42	98,86

MAIN INDUSTRIAL GROUPINGS	2015				2016	
	Sept. <i>Sept.</i>	Oct. <i>Oct.</i>	Nov. <i>Nov.</i>	Dec. <i>Dec.</i>	Ian. <i>Jan.</i>	Feb. <i>Feb.</i>
Intermediate goods	99,58	99,29	99,38	99,81	99,70	99,17
Capital goods	100,50	99,84	99,99	100,79	99,76	99,72
Consumer durables	100,01	100,11	100,30	99,94	102,19	100,21
Consumer non - durables	100,15	100,21	100,27	100,10	100,35	99,89
Energy	98,70	99,86	100,12	98,50	97,20	97,01

**INDICII VALORICI AI CIFREI DE AFACERI DIN INDUSTRIE PE TOTAL, PIAȚA INTERNĂ
ȘI PIAȚA EXTERNĂ - pe activități (diviziuni) CAEN Rev.2 -
7. *7. TURNOVER INDICES IN INDUSTRY FOR TOTAL, DOMESTIC AND NON-DOMESTIC
MARKET by activities (divisions) CANE Rev.2***

2010=100

Activități (diviziuni)	Anii	Piața	Ian. Jan.	Feb. Feb.	Mar. March	Apr. April	Mai May	Iun. June
INDUSTRIE – TOTAL	2015	Total	123,9	127,2	144,0	133,8	135,8	146,4
		Internă	100,9	104,3	122,7	115,6	117,8	125,8
		Externă	157,6	160,7	175,2	160,4	162,3	176,4
INDUSTRIE – TOTAL	2016	Total	121,1	135,5				
		Internă	95,9	107,6				
		Externă	158,0	176,5				
INDUSTRIE EXTRACTIVĂ	2015	Total	124,2	117,9	126,1	109,3	109,7	110,9
		Internă	123,9	117,6	125,8	109,1	109,2	110,4
		Externă	153,8	138,8	158,8	128,1	162,3	154,3
INDUSTRIE EXTRACTIVĂ	2016	Total	105,5	93,5				
		Internă	105,0	92,3				
		Externă	145,6	203,2				
Extracția cărbunelui superior și inferior	2015	Total	32,1	49,8	55,2	30,9	17,3	20,3
		Internă	32,1	49,8	55,2	30,9	17,3	20,3
		Externă	-	-	-	-	-	-
Extracția cărbunelui superior și inferior	2016	Total	22,3	19,7				
		Internă	22,3	19,7				
		Externă	-	-				
Extracția petrolului brut și a gazelor naturale	2015	Total	125,5	117,4	115,1	93,6	84,5	78,1
		Internă	125,5	117,4	115,1	93,6	84,5	78,1
		Externă	-	-	-	-	-	-
Extracția petrolului brut și a gazelor naturale	2016	Total	142,6	113,7				
		Internă	142,6	113,7				
		Externă	-	-				
Extracția minereurilor metalifere	2015	Total	111,1	108,5	96,2	97,4	227,5	133,7
		Internă	114,1	111,4	98,8	100,0	233,7	137,3
		Externă	-	-	-	-	-	-
Extracția minereurilor metalifere	2016	Total	34,1	57,9				
		Internă	35,1	59,4				
		Externă	-	-				
Alte activități extractive	2015	Total	64,4	66,9	96,3	98,3	108,8	117,5
		Internă	58,3	62,8	91,3	95,4	105,7	114,0
		Externă	191,6	150,8	198,1	157,6	172,0	189,2
Alte activități extractive	2016	Total	58,8	80,1				
		Internă	53,2	74,5				
		Externă	172,9	194,6				

Datele pentru luna ianuarie 2016 sunt rectificate *The data for January 2016 are rectified.*

Datele pentru luna februarie 2016 sunt provizorii./ *The data for February 2016 are provisional.*

Iul. July	Aug. Aug.	Sept. Sept.	Oct. Oct.	Nov. Nov.	Dec. Dec.	Market	Years	Activities (divisions)
149,9	126,8	147,9	147,9	142,1	130,6	Total	2015	INDUSTRY – TOTAL
132,0	121,0	129,3	129,0	123,3	121,2	Domestic		
176,2	135,4	175,2	175,5	169,5	144,4	Non-domestic		
						Total	2016	
						Domestic		
						Non-domestic		
96,6	97,6	91,1	96,0	107,4	119,0	Total	2015	MINING AND QUARRYING
96,2	97,2	90,1	95,3	106,5	118,4	Domestic		
136,4	138,7	184,6	155,7	184,6	177,0	Non-domestic		
						Total	2016	
						Domestic		
						Non-domestic		
16,8	15,0	8,6	14,9	24,0	21,8	Total	2015	Mining of coal and lignite
16,8	15,0	8,6	14,9	24,0	21,8	Domestic		
-	-	-	-	-	-	Non-domestic		
						Total	2016	
						Domestic		
						Non-domestic		
75,0	76,1	70,6	83,1	102,6	116,3	Total	2015	Extraction of crude petroleum and natural gas
75,0	76,1	70,6	83,1	102,6	116,3	Domestic		
-	-	-	-	-	-	Non-domestic		
						Total	2016	
						Domestic		
						Non-domestic		
99,5	118,3	109,4	136,6	137,3	272,0	Total	2015	Mining of metal ores
102,2	121,5	112,4	140,4	141,0	279,4	Domestic		
-	-	-	-	-	-	Non-domestic		
						Total	2016	
						Domestic		
						Non-domestic		
129,7	120,7	132,4	124,9	142,6	121,0	Total	2015	Other mining and quarrying
127,9	118,6	128,5	121,7	139,8	116,5	Domestic		
167,0	165,5	213,1	192,4	200,5	212,6	Non-domestic		
						Total	2016	
						Domestic		
						Non-domestic		

INDICII VALORICI AI CIFREI DE AFACERI DIN INDUSTRIE PE TOTAL, PIAȚA INTERNĂ
 ȘI PIAȚA EXTERNĂ - pe activități (diviziuni) CAEN Rev.2 - continuare
 7. **7. TURNOVER INDICES IN INDUSTRY FOR TOTAL, DOMESTIC AND NON-DOMESTIC**
MARKET by activities (divisions) CAEN Rev.2 - continued

2010=100

Activități (diviziuni)	Anii	Piața	Ian. Jan.	Feb. Feb.	Mar. March	Apr. April	Mai May	Iun. June
Activități de servicii anexe extracției	2015	Total	224,5	203,1	227,9	207,6	213,9	245,1
		Internă	226,3	203,8	229,8	209,3	214,3	247,1
		Externă	55,2	142,6	56,1	54,5	184,6	68,0
	2016	Total	86,6	84,2				
		Internă	86,6	81,7				
		Externă	87,6	318,0				
INDUSTRIE PRELUCRĂTOARE	2015	Total	123,9	127,6	144,8	134,9	137,0	148,0
		Internă	99,1	103,3	122,5	116,2	118,4	127,0
		Externă	157,6	160,7	175,2	160,5	162,3	176,5
2016	Total	121,8	137,4					
	Internă	95,2	108,8					
	Externă	158,0	176,5					
Industria alimentară	2015	Total	126,7	117,3	135,2	132,2	129,1	139,6
		Internă	118,3	107,9	125,8	122,8	121,9	131,0
		Externă	279,4	286,5	304,5	301,6	260,0	294,3
	2016	Total	114,2	124,1				
		Internă	109,2	117,7				
		Externă	202,8	240,0				
Fabricarea băuturilor	2015	Total	62,7	64,4	96,4	111,3	111,0	131,5
		Internă	62,4	64,0	95,3	110,2	109,4	129,5
		Externă	74,1	80,2	146,6	155,9	183,7	216,8
	2016	Total	67,3	83,9				
		Internă	66,8	83,2				
		Externă	88,4	114,0				
Fabricarea produselor din tutun	2015	Total	44,3	45,7	58,4	42,0	41,9	60,2
		Internă	16,4	17,9	25,8	21,7	17,0	28,2
		Externă	241,0	242,1	288,5	185,5	217,6	286,4
	2016	Total	63,5	63,4				
		Internă	23,1	21,6				
		Externă	348,6	358,3				
Fabricarea produselor textile	2015	Total	175,1	170,5	189,1	172,3	175,7	180,7
		Internă	139,9	125,8	148,0	140,9	150,9	151,7
		Externă	197,7	199,1	215,4	192,4	191,5	199,3
	2016	Total	175,5	193,4				
		Internă	121,6	139,6				
		Externă	209,9	227,8				

Iul. July	Aug. Aug.	Sept. Sept.	Oct. Oct.	Nov. Nov.	Dec. Dec.	Market	Years	Activities (divisions)			
168,2	177,2	149,8	139,3	122,0	146,7	Total	2015	Mining support service activities			
169,4	178,2	150,0	140,2	121,3	147,3	Domestic					
61,3	80,4	137,1	62,4	189,7	96,8	Non-domestic					
2016	Total	86,6	84,2			Total	2016				
	Internă	86,6	81,7			Domestic					
	Externă	87,6	318,0			Non-domestic					
2015	Total	152,3	128,1	150,4	150,2	143,6	131,2	Total	2015	MANUFACTURING	
	Internă	134,7	122,8	132,3	131,6	124,6	121,5	Domestic			
	Externă	176,3	135,4	175,2	175,5	169,5	144,4	Non-domestic			
2016	Total	121,8	137,4					Total	2016		
	Internă	95,2	108,8					Domestic			
	Externă	158,0	176,5					Non-domestic			
Industria alimentară	2015	Total	126,7	117,3	135,2	132,2	129,1	139,6	Total	2015	Manufacture of food products
		Internă	118,3	107,9	125,8	122,8	121,9	131,0	Domestic		
		Externă	279,4	286,5	304,5	301,6	260,0	294,3	Non-domestic		
	2016	Total	114,2	124,1					Total	2016	
		Internă	109,2	117,7					Domestic		
		Externă	202,8	240,0					Non-domestic		
Fabricarea băuturilor	2015	Total	62,7	64,4	96,4	111,3	111,0	131,5	Total	2015	Manufacture of beverages
		Internă	62,4	64,0	95,3	110,2	109,4	129,5	Domestic		
		Externă	74,1	80,2	146,6	155,9	183,7	216,8	Non-domestic		
	2016	Total	67,3	83,9					Total	2016	
		Internă	66,8	83,2					Domestic		
		Externă	88,4	114,0					Non-domestic		
Fabricarea produselor din tutun	2015	Total	44,3	45,7	58,4	42,0	41,9	60,2	Total	2015	Manufacture of tobacco products
		Internă	16,4	17,9	25,8	21,7	17,0	28,2	Domestic		
		Externă	241,0	242,1	288,5	185,5	217,6	286,4	Non-domestic		
	2016	Total	63,5	63,4					Total	2016	
		Internă	23,1	21,6					Domestic		
		Externă	348,6	358,3					Non-domestic		
Fabricarea produselor textile	2015	Total	175,1	170,5	189,1	172,3	175,7	180,7	Total	2015	Manufacture of textiles
		Internă	139,9	125,8	148,0	140,9	150,9	151,7	Domestic		
		Externă	197,7	199,1	215,4	192,4	191,5	199,3	Non-domestic		
	2016	Total	175,5	193,4					Total	2016	
		Internă	121,6	139,6					Domestic		
		Externă	209,9	227,8					Non-domestic		

INDICII VALORICI AI CIFREI DE AFACERI DIN INDUSTRIE PE TOTAL, PIAȚA INTERNĂ
 ȘI PIAȚA EXTERNĂ - pe activități (diviziuni) CAEN Rev.2 - continuare
7. TURNOVER INDICES IN INDUSTRY FOR TOTAL, DOMESTIC AND NON-DOMESTIC
MARKET by activities (divisions) CANE Rev.2 - continued

2010=100

Activități (diviziuni)	Anii	Piața	Ian. Jan.	Feb. Feb.	Mar. March	Apr. April	Mai May	Iun. June
Fabricarea articolelor de îmbrăcăminte	2015	Total	111,5	115,4	120,0	107,3	113,7	128,1
		Internă	91,2	93,7	99,6	96,8	92,8	100,6
		Externă	125,0	129,7	133,5	114,3	127,5	146,3
	2016	Total	118,2	126,4				
		Internă	107,9	108,0				
		Externă	124,9	138,5				
Tăbăcirea și finisarea pieilor; fabricarea articolelor de voiaj și marochinărie, harnașamentelor și încălțămintei; prepararea și vopsirea blănurilor	2015	Total	132,3	129,6	130,6	108,4	123,2	132,2
		Internă	119,0	111,2	122,0	112,2	112,8	109,4
		Externă	139,3	139,3	135,2	106,4	128,7	144,3
	2016	Total	131,2	151,2				
		Internă	113,4	119,2				
		Externă	140,6	168,2				
Prelucrarea lemnului, fabricarea produselor din lemn și plută, cu excepția mobilei; fabricarea articolelor din paie și din alte materiale vegetale împletite	2015	Total	131,3	138,5	156,9	143,0	154,0	153,9
		Internă	113,6	126,0	143,2	129,4	139,9	143,4
		Externă	158,1	157,4	177,6	163,6	175,2	169,7
	2016	Total	136,3	146,9				
		Internă	126,7	135,7				
		Externă	150,8	163,8				
Fabricarea hârtiei și a produselor din hârtie	2015	Total	139,4	137,5	155,1	143,9	146,3	152,2
		Internă	136,0	133,0	151,8	145,4	143,9	147,0
		Externă	155,4	158,9	171,1	136,3	157,7	177,0
	2016	Total	159,6	176,6				
		Internă	155,9	170,7				
		Externă	177,0	204,9				
Tipărirea și reproducerea pe suport a înregistrărilor	2015	Total	82,0	86,5	105,1	99,0	100,0	88,1
		Internă	74,7	79,4	96,2	89,5	91,8	76,7
		Externă	189,3	191,6	237,6	239,4	220,5	256,7
	2016	Total	88,0	97,0				
		Internă	79,2	88,3				
		Externă	217,5	225,8				
Fabricarea produselor de cocserie și a produselor obținute din prelucrarea șteiului	2015	Total	100,8	117,1	135,0	100,2	128,1	138,5
		Internă	71,8	87,0	111,1	78,4	107,3	112,9
		Externă	133,9	151,2	162,2	124,9	151,6	167,6
	2016	Total	79,7	88,8				
		Internă	61,3	66,2				
		Externă	100,6	114,4				

Iul. July	Aug. Aug.	Sept. Sept.	Oct. Oct.	Nov. Nov.	Dec. Dec.	Market	Years	Activities (divisions)
143,2	111,9	118,1	123,6	120,3	115,9	Total	2015	Manufacture of wearing apparel
106,8	89,4	103,9	102,0	102,2	113,2	Domestic		
167,1	126,7	127,4	137,8	132,3	117,6	Non-domestic		
						Total	2016	
						Domestic		
						Non-domestic		
154,6	108,3	141,2	134,7	133,6	119,0	Total	2015	Manufacture of leather and related products
124,3	113,5	131,2	133,5	137,3	129,4	Domestic		
170,6	105,6	146,5	135,4	131,6	113,5	Non-domestic		
						Total	2016	
						Domestic		
						Non-domestic		
152,7	141,0	156,5	158,1	150,0	137,2	Total	2015	Manufacture of wood and of products of wood and cork, except furniture; manufacture of articles of straw and plaiting materials
142,2	138,3	148,0	155,6	143,1	133,5	Domestic		
168,6	145,0	169,4	161,9	160,5	142,8	Non-domestic		
						Total	2016	
						Domestic		
						Non-domestic		
163,8	158,7	159,9	168,0	160,6	156,2	Total	2015	Manufacture of paper and paper products
161,3	161,1	160,7	166,9	155,8	153,7	Domestic		
175,8	147,4	156,1	173,3	183,5	168,5	Non-domestic		
						Total	2016	
						Domestic		
						Non-domestic		
103,2	103,7	109,1	117,3	115,8	117,6	Total	2015	Printing and reproduction of recorded media
94,0	95,9	97,7	107,0	107,0	109,6	Domestic		
238,6	219,9	278,0	270,6	245,5	236,3	Non-domestic		
						Total	2016	
						Domestic		
						Non-domestic		
163,8	134,5	118,6	100,5	82,2	90,8	Total	2015	Manufacture of coke and refined petroleum products
130,5	124,8	115,2	115,9	96,1	77,3	Domestic		
201,7	145,6	122,4	83,0	66,4	106,3	Non-domestic		
						Total	2016	
						Domestic		
						Non-domestic		

INDICII VALORICI AI CIFREI DE AFACERI DIN INDUSTRIE PE TOTAL, PIAȚA INTERNĂ
 ȘI PIAȚA EXTERNĂ - pe activități (diviziuni) CAEN Rev.2 - continuare
 TURNOVER INDICES IN INDUSTRY FOR TOTAL, DOMESTIC AND NON-DOMESTIC
 7. MARKET by activities (divisions) CANE Rev.2 - continued

2010=100

Activități (diviziuni)	Anii	Piața	Ian. Jan.	Feb. Feb.	Mar. March	Apr. April	Mai May	Iun. June
Fabricarea substanțelor și a produselor chimice	2015	Total	90,1	93,0	117,6	104,1	102,7	100,8
		Internă	97,0	99,3	134,2	112,8	113,1	112,1
		Externă	76,8	80,9	85,4	87,2	82,4	78,7
	2016	Total	74,7	90,7				
		Internă	75,3	100,8				
		Externă	73,7	71,1				
Fabricarea produselor farmaceutice de bază și a preparatelor farmaceutice	2015	Total	129,2	135,7	146,3	141,6	129,5	156,8
		Internă	120,4	133,0	134,3	122,3	118,3	140,6
		Externă	154,1	143,1	179,9	196,1	160,9	202,7
	2016	Total	96,0	113,5				
		Internă	101,8	122,2				
		Externă	79,7	88,9				
Fabricarea produselor din cauciuc și mase plastice	2015	Total	145,2	152,9	178,8	164,9	166,1	178,9
		Internă	109,8	125,1	153,5	141,9	147,0	156,1
		Externă	187,9	186,6	209,4	192,6	189,2	206,5
	2016	Total	153,6	180,4				
		Internă	112,5	144,4				
		Externă	203,4	224,0				
Fabricarea altor produse din minerale nemetalice	2015	Total	60,6	73,6	115,1	114,6	133,4	138,4
		Internă	53,3	66,6	110,4	110,8	132,0	136,6
		Externă	119,4	129,1	152,7	144,7	144,7	152,8
	2016	Total	58,5	92,6				
		Internă	50,7	87,0				
		Externă	120,4	137,2				
Industria metalurgică	2015	Total	110,9	104,9	118,3	112,0	107,1	111,4
		Internă	101,6	103,2	113,0	109,3	107,4	110,6
		Externă	119,4	106,4	123,1	114,5	106,8	112,3
	2016	Total	84,0	87,2				
		Internă	74,5	79,1				
		Externă	92,6	94,6				
Industria construcțiilor metalice și a produselor din metal, exclusiv mașini, utilaje și instalații	2015	Total	121,8	132,2	148,9	145,9	141,4	153,8
		Internă	102,5	110,2	123,2	126,6	122,4	135,2
		Externă	179,3	198,0	225,6	203,5	198,2	209,2
	2016	Total	117,1	136,9				
		Internă	96,0	112,4				
		Externă	180,3	210,2				

Iul. July	Aug. Aug.	Sept. Sept.	Oct. Oct.	Nov. Nov.	Dec. Dec.	Market	Years	Activities (divisions)
104,3	102,2	112,3	89,3	85,4	75,7	Total	2015	Manufacture of chemicals and chemical products
116,8	120,1	126,7	98,9	89,6	87,0	Domestic		
80,0	67,2	84,1	70,6	77,1	53,5	Non-domestic		
						Total	2016	
						Domestic		
						Non-domestic		
140,3	133,8	146,7	171,4	147,3	133,6	Total	2015	Manufacture of basic pharmaceutical products and pharmaceutical preparations
135,9	132,5	145,4	166,6	145,8	126,6	Domestic		
152,7	137,6	150,3	184,9	151,6	153,2	Non-domestic		
						Total	2016	
						Domestic		
						Non-domestic		
189,4	165,8	196,4	191,9	182,8	130,1	Total	2015	Manufacture of rubber and plastic products
167,1	153,3	174,9	171,3	165,3	132,4	Domestic		
216,4	180,8	222,4	216,8	204,1	127,3	Non-domestic		
						Total	2016	
						Domestic		
						Non-domestic		
147,9	137,1	142,8	131,3	125,3	89,8	Total	2015	Manufacture of other non-metallic mineral products
147,6	138,8	141,9	130,1	123,8	87,6	Domestic		
150,2	123,5	150,2	141,6	137,2	107,5	Non-domestic		
						Total	2016	
						Domestic		
						Non-domestic		
107,6	93,0	96,0	100,8	93,7	81,4	Total	2015	Manufacture of basic metals
114,6	95,7	95,7	99,4	81,8	71,0	Domestic		
101,2	90,4	96,4	102,2	104,6	90,9	Non-domestic		
						Total	2016	
						Domestic		
						Non-domestic		
151,5	129,3	148,4	150,4	157,3	141,0	Total	2015	Manufacture of fabricated metal products, except machinery and equipment
131,3	116,9	128,9	131,2	138,2	134,1	Domestic		
211,7	166,4	206,5	207,7	214,3	161,7	Non-domestic		
						Total	2016	
						Domestic		
						Non-domestic		

INDICII VALORICI AI CIFREI DE AFACERI DIN INDUSTRIE PE TOTAL, PIAȚA INTERNĂ
 ȘI PIAȚA EXTERNĂ - pe activități (diviziuni) CAEN Rev.2 - continuare
 7. **TURNOVER INDICES IN INDUSTRY FOR TOTAL, DOMESTIC AND NON-DOMESTIC**
MARKET by activities (divisions) CANE Rev.2 - continued

2010=100

Activități (diviziuni)	Anii	Piața	Ian. Jan.	Feb. Feb.	Mar. March	Apr. April	Mai May	Iun. June
Fabricarea calculatoarelor și a produselor electronice și optice	2015	Total	69,7	74,0	83,4	76,2	77,5	86,6
		Internă	123,4	126,8	132,0	126,5	138,6	145,5
		Externă	56,4	60,9	71,3	63,7	62,3	72,0
	2016	Total	73,8	79,9				
		Internă	105,3	97,1				
		Externă	66,0	75,6				
Fabricarea echipamentelor electrice	2015	Total	142,4	147,3	162,0	151,0	152,0	170,4
		Internă	107,0	113,5	126,1	118,3	115,2	140,7
		Externă	167,9	171,8	188,0	174,6	178,6	191,8
	2016	Total	156,0	168,9				
		Internă	122,4	129,9				
		Externă	180,4	197,1				
Fabricarea de mașini, utilaje și echipamente n.c.a.	2015	Total	160,1	168,1	186,0	173,6	177,7	192,1
		Internă	94,6	104,2	119,0	104,7	104,2	117,9
		Externă	211,6	218,3	238,6	227,7	235,5	250,5
	2016	Total	159,5	179,7				
		Internă	93,5	107,8				
		Externă	211,4	236,4				
Fabricarea autovehiculelor de transport rutier, a remorcilor și semiremorcilor	2015	Total	191,7	200,2	212,6	196,3	188,8	214,4
		Internă	140,0	158,1	157,5	151,9	136,3	150,5
		Externă	209,4	214,6	231,5	211,6	206,8	236,3
	2016	Total	207,1	227,6				
		Internă	147,1	162,7				
		Externă	227,6	249,8				
Fabricarea altor mijloace de transport	2015	Total	111,5	104,0	121,1	125,8	143,1	122,5
		Internă	62,3	77,9	136,2	87,4	94,4	109,0
		Externă	127,8	112,6	116,1	138,5	159,3	127,0
	2016	Total	95,6	140,1				
		Internă	49,6	74,1				
		Externă	110,8	162,0				
Fabricarea de mobilă	2015	Total	119,9	125,0	134,9	123,6	122,3	127,5
		Internă	82,5	89,0	101,5	91,6	90,6	90,8
		Externă	157,5	161,1	168,3	155,7	154,0	164,2
	2016	Total	131,2	150,6				
		Internă	92,0	107,2				
		Externă	170,4	194,0				

Iul. July	Aug. Aug.	Sept. Sept.	Oct. Oct.	Nov. Nov.	Dec. Dec.	Market	Years	Activities (divisions)
80,6	76,0	85,5	86,5	89,0	92,6	Total	2015	Manufacture of computer, electronic and optical products
150,9	137,1	148,4	164,9	160,9	177,1	Domestic		
63,1	60,9	69,9	67,0	71,2	71,6	Non-domestic		
						Total	2016	
						Domestic		
						Non-domestic		
177,1	152,0	187,9	193,2	185,5	162,6	Total	2015	Manufacture of electrical equipment
147,1	124,8	152,2	163,2	161,9	160,7	Domestic		
198,9	171,6	213,7	215,0	202,5	164,0	Non-domestic		
						Total	2016	
						Domestic		
						Non-domestic		
187,5	145,6	176,1	174,3	180,4	188,5	Total	2015	Manufacture of machinery and equipment n.e.c.
123,2	107,1	113,5	110,3	116,2	141,7	Domestic		
238,1	175,8	225,3	224,6	230,9	225,2	Non-domestic		
						Total	2016	
						Domestic		
						Non-domestic		
206,9	136,8	228,2	227,3	211,9	174,7	Total	2015	Manufacture of motor vehicles, trailers and semi-trailers
159,9	94,8	174,3	169,7	150,6	119,5	Domestic		
222,9	151,1	246,6	247,0	233,0	193,6	Non-domestic		
						Total	2016	
						Domestic		
						Non-domestic		
125,2	103,4	115,6	173,0	177,5	179,9	Total	2015	Manufacture of other transport equipment
89,5	104,6	94,8	112,3	118,4	239,2	Domestic		
137,0	103,0	122,5	193,2	197,1	160,2	Non-domestic		
						Total	2016	
						Domestic		
						Non-domestic		
132,0	124,8	145,3	148,5	148,0	137,6	Total	2015	Manufacture of furniture
104,3	106,8	117,2	118,0	122,1	125,8	Domestic		
159,7	142,8	173,4	179,0	173,9	149,5	Non-domestic		
						Total	2016	
						Domestic		
						Non-domestic		

INDICII VALORICI AI CIFREI DE AFACERI DIN INDUSTRIE PE TOTAL, PIAȚA INTERNĂ
 ȘI PIAȚA EXTERNĂ - pe activități (diviziuni) CAEN Rev.2 - continuare
 TURNOVER INDICES IN INDUSTRY FOR TOTAL, DOMESTIC AND NON-DOMESTIC
 7. MARKET by activities (divisions) CANE Rev.2 - continued

2010=100

Activități (diviziuni)	Anii	Piața	Ian. Jan.	Feb. Feb.	Mar. March	Apr. April	Mai May	Iun. June
Alte activități industriale n.c.a.	2015	Total	146,4	168,4	179,6	174,1	187,3	173,9
		Internă	108,5	116,6	146,5	140,5	165,9	140,9
		Externă	208,9	253,9	234,1	229,6	222,7	228,3
	2016	Total	173,6	195,5				
		Internă	147,8	145,7				
		Externă	216,0	277,8				
Repararea, întreținerea și instalarea mașinilor și echipamentelor	2015	Total	83,5	102,3	104,2	95,6	94,1	101,5
		Internă	76,7	95,6	98,6	95,1	88,0	96,5
		Externă	205,4	223,2	204,1	105,2	204,5	191,5
	2016	Total	71,2	74,2				
		Internă	69,9	72,1				
		Externă	95,4	110,2				

2010=100

MARILE GRUPE INDUSTRIALE	Anii	Piața	Ian. Jan.	Feb. Feb.	Mar. March	Apr. April	Mai May	Iun. June
Industria bunurilor intermediare	2015	Total	124,7	126,2	149,1	138,8	142,1	148,7
		Internă	111,1	114,5	140,5	131,3	137,5	144,0
		Externă	147,4	145,6	163,4	151,2	149,7	156,4
	2016	Total	115,1	129,7				
		Internă	97,2	114,4				
		Externă	145,0	155,1				
Industria bunurilor de capital	2015	Total	142,4	149,6	161,1	151,7	150,0	165,4
		Internă	101,3	115,6	122,3	117,4	111,6	123,7
		Externă	165,2	168,5	182,6	170,8	171,2	188,4
	2016	Total	148,2	167,9				
		Internă	100,4	114,5				
		Externă	174,6	197,5				
Industria bunurilor de folosință îndelungată	2015	Total	128,4	138,4	152,2	140,0	139,7	148,7
		Internă	81,0	87,1	101,2	94,8	94,5	97,7
		Externă	167,1	180,5	194,0	177,0	176,7	190,4
	2016	Total	144,1	171,3				
		Internă	95,9	112,5				
		Externă	183,6	219,5				
Industria bunurilor de uz curent	2015	Total	108,3	106,4	122,8	119,6	119,1	131,7
		Internă	94,4	91,5	109,4	109,7	108,6	118,9
		Externă	168,0	170,5	180,0	162,1	164,0	186,7
	2016	Total	105,7	117,9				
		Internă	94,0	104,2				
		Externă	155,8	177,0				
Industria energetică	2015	Total	104,5	114,5	126,7	95,7	112,3	118,1
		Internă	90,3	96,6	109,4	81,5	93,2	94,0
		Externă	133,9	151,2	162,2	124,9	151,6	167,6
	2016	Total	93,8	92,5				
		Internă	90,5	81,9				
		Externă	100,6	114,4				

Iul. July	Aug. Aug.	Sept. Sept.	Oct. Oct.	Nov. Nov.	Dec. Dec.	Market	Years	Activities (divisions)
183,9	146,0	181,0	185,6	199,6	210,9	Total	2015	Total
153,3	139,4	156,2	147,5	174,1	230,3	Domestic		Domestic
234,3	156,8	222,0	248,3	241,5	178,8	Non-domestic		Non-domestic
						Total	2016	Other manufacturing n.e.c.
						Domestic		Domestic
						Non-domestic		Non-domestic
140,3	104,7	106,9	121,0	113,7	165,0	Total	2015	Total
141,4	100,6	106,4	118,9	112,9	163,2	Domestic		Domestic
121,7	178,6	115,6	159,4	129,6	196,0	Non-domestic		Non-domestic
						Total	2016	Repair and installation of machinery and equipment
						Domestic		Domestic
						Non-domestic		Non-domestic

Iul. July	Aug. Aug.	Sept. Sept.	Oct. Oct.	Nov. Nov.	Dec. Dec.	Market	Years	MAIN INDUSTRIAL GROUPINGS
150,6	134,0	150,3	148,0	140,7	119,5	Total	2015	Total
147,2	135,9	146,0	142,0	132,3	118,6	Domestic		Domestic
156,1	130,9	157,7	157,8	154,7	121,1	Non-domestic		Non-domestic
						Total	2016	Intermediate goods
						Domestic		Domestic
						Non-domestic		Non-domestic
162,4	118,3	169,5	174,8	170,9	157,4	Total	2015	Total
131,8	101,9	132,2	134,1	132,9	144,4	Domestic		Domestic
179,3	127,3	190,1	197,4	192,0	164,6	Non-domestic		Non-domestic
						Total	2016	Capital goods
						Domestic		Domestic
						Non-domestic		Non-domestic
148,5	138,8	167,0	168,0	164,1	143,4	Total	2015	Total
108,3	111,8	120,2	125,7	129,1	124,8	Domestic		Domestic
181,4	161,0	205,2	202,7	192,6	158,6	Non-domestic		Non-domestic
						Total	2016	Consumer durables
						Domestic		Domestic
						Non-domestic		Non-domestic
140,7	128,8	134,2	134,7	129,0	127,6	Total	2015	Total
126,2	121,3	121,6	122,2	117,1	122,1	Domestic		Domestic
202,9	160,9	188,1	188,2	180,4	151,2	Non-domestic		Non-domestic
						Total	2016	Consumer non - durables
						Domestic		Domestic
						Non-domestic		Non-domestic
134,8	114,6	101,7	92,6	85,2	94,8	Total	2015	Total
102,3	99,5	91,6	97,2	94,4	89,2	Domestic		Domestic
201,7	145,6	122,4	83,0	66,4	106,3	Non-domestic		Non-domestic
						Total	2016	Energy
						Domestic		Domestic
						Non-domestic		Non-domestic

**INDICII VALORICI AI COMENZILOR NOI DIN INDUSTRIA PRELUCRĂTOARE PE TOTAL,
PIAȚA INTERNĂ ȘI PIAȚA EXTERNĂ - pe activități (diviziuni) CAEN Rev.2
8. NEW ORDERS INDICES IN MANUFACTURING FOR TOTAL, DOMESTIC AND
NON-DOMESTIC MARKET by activities (divisions) CANE Rev.2**

2010=100

Activități (diviziuni)	Anii	Piața	Ian. Jan.	Feb. Feb.	Mar. March	Apr. April	Mai May	Iun. June
INDUSTRIE PRELUCRĂTOARE CARE LUCREAZĂ PE BAZĂ DE COMENZI	2015	Total	140,0	134,7	148,4	140,3	135,9	144,4
		Internă	109,5	113,2	129,4	116,9	115,2	124,0
		Externă	162,4	150,5	162,3	157,6	151,1	159,4
	2016	Total	135,1	146,4				
		Internă	106,4	116,8				
		Externă	156,1	168,1				
Fabricarea produselor textile	2015	Total	163,6	154,0	172,0	153,7	160,6	165,2
		Internă	123,6	113,0	131,4	118,3	137,9	136,1
		Externă	189,2	180,2	198,0	176,4	175,2	183,9
	2016	Total	166,1	183,1				
		Internă	109,6	129,7				
		Externă	202,3	217,3				
Fabricarea articolelor de îmbrăcăminte	2015	Total	110,3	113,9	118,9	107,9	112,8	127,6
		Internă	89,7	93,7	100,4	97,7	94,4	100,8
		Externă	123,9	127,2	131,1	114,6	125,0	145,2
	2016	Total	116,1	125,5				
		Internă	104,4	108,2				
		Externă	123,9	136,9				
Fabricarea hârtiei și a produselor din hârtie	2015	Total	136,8	134,2	150,5	136,4	141,2	146,6
		Internă	133,2	129,4	147,2	135,2	139,2	140,9
		Externă	153,9	156,8	166,5	142,0	150,7	173,6
	2016	Total	167,5	166,1				
		Internă	165,5	158,5				
		Externă	176,9	202,1				
Fabricarea substanțelor și a produselor chimice	2015	Total	98,7	92,4	113,0	98,0	97,0	102,7
		Internă	105,3	95,4	124,9	104,6	101,1	107,3
		Externă	85,9	86,6	90,0	85,3	89,2	93,8
	2016	Total	80,5	83,8				
		Internă	78,7	85,1				
		Externă	84,0	81,3				
Fabricarea produselor farmaceutice de bază și a preparatelor farmaceutice	2015	Total	127,6	128,7	135,5	140,2	129,1	147,1
		Internă	121,2	127,0	126,7	123,8	116,3	133,4
		Externă	145,7	133,4	160,0	186,6	165,1	185,6
	2016	Total	94,3	113,1				
		Internă	101,5	122,9				
		Externă	74,0	85,6				

Datele pentru luna ianuarie 2016 sunt rectificate / The data for January 2016 are rectified.

Datele pentru luna februarie 2016 sunt provizorii. / The data for February 2016 are provisional.

Iul. July	Aug. Aug.	Sept. Sept.	Oct. Oct.	Nov. Nov.	Dec. Dec.	Market	Years	Activities (divisions)
146,3	117,3	146,8	152,7	145,8	138,1	Total	2015	MANUFACTURING WHICH WORKS BY ORDERS
128,2	108,6	125,7	128,8	123,5	121,3	Domestic		
159,6	123,7	162,3	170,2	162,2	150,5	Non-domestic		
						Total	2016	
						Domestic		
						Non-domestic		
175,2	112,5	177,1	187,5	180,6	137,7	Total	2015	
136,0	93,5	143,7	139,6	143,6	124,4	Domestic		
200,3	124,6	198,4	218,1	204,3	146,2	Non-domestic		
						Total	2016	
						Domestic		
						Non-domestic		
137,2	110,8	116,7	122,7	117,3	113,7	Total	2015	
99,1	88,8	102,9	101,4	99,2	111,2	Domestic		
162,3	125,4	125,8	136,7	129,2	115,4	Non-domestic		
						Total	2016	
						Domestic		
						Non-domestic		
159,4	153,4	153,1	167,0	153,6	142,6	Total	2015	
155,7	153,5	151,6	166,0	151,3	140,8	Domestic		
177,0	152,9	160,0	171,6	165,0	151,1	Non-domestic		
						Total	2016	
						Domestic		
						Non-domestic		
111,5	90,2	94,8	87,3	89,7	68,5	Total	2015	
118,6	101,0	101,5	86,3	87,1	70,6	Domestic		
97,7	69,2	81,7	89,5	94,7	64,4	Non-domestic		
						Total	2016	
						Domestic		
						Non-domestic		
137,2	131,1	143,8	170,2	141,0	116,8	Total	2015	
134,5	133,0	143,3	165,8	141,3	110,5	Domestic		
144,7	125,9	145,2	182,6	140,2	134,6	Non-domestic		
						Total	2016	
						Domestic		
						Non-domestic		

**INDICI VALORICI AI COMENZILOR NOI DIN INDUSTRIA PRELUCRĂTOARE PE TOTAL,
PIAȚA INTERNĂ ȘI PIAȚA EXTERNĂ - pe activități (diviziuni) CAEN Rev.2 - continuare**
**8. NEW ORDERS INDICES IN MANUFACTURING FOR TOTAL, DOMESTIC AND
NON-DOMESTIC MARKET by activities (divisions) CANE Rev.2 - continued**

2010=100

Activități (diviziuni)	Anii	Piața	Ian. Jan.	Feb. Feb.	Mar. March	Apr. April	Mai May	Iun. June
Industria metalurgică	2015	Total	104,5	100,8	118,5	107,4	100,4	110,0
		Internă	90,1	99,4	107,5	103,3	106,4	105,4
		Externă	117,7	102,0	128,6	111,2	95,0	114,2
	2016	Total	77,6	79,2				
		Internă	70,7	70,4				
		Externă	83,9	87,3				
Industria construcțiilor metalice și a produselor din metal, exclusiv mașini, utilaje și instalații	2015	Total	124,0	135,6	154,4	160,1	144,3	156,3
		Internă	106,6	116,3	129,9	136,8	129,0	144,1
		Externă	176,0	193,1	227,8	229,7	190,0	192,8
	2016	Total	128,8	139,0				
		Internă	102,4	122,6				
		Externă	207,6	187,8				
Fabricarea calculatoarelor și a produselor electronice și optice	2015	Total	73,5	76,2	85,9	79,3	76,7	87,0
		Internă	127,1	131,2	130,0	112,2	125,6	130,9
		Externă	60,2	62,5	75,0	71,1	64,6	76,1
	2016	Total	77,0	85,1				
		Internă	110,9	104,6				
		Externă	68,6	80,3				
Fabricarea echipamentelor electrice	2015	Total	148,9	151,1	164,6	152,0	152,9	173,4
		Internă	106,8	115,2	125,0	114,2	112,9	136,0
		Externă	179,3	177,1	193,2	179,2	181,8	200,4
	2016	Total	162,2	171,7				
		Internă	128,6	133,0				
		Externă	186,5	199,8				
Fabricarea de mașini, utilaje și echipamente n.c.a.	2015	Total	154,9	152,5	180,1	162,7	168,6	183,5
		Internă	85,4	89,8	108,7	92,3	87,0	108,6
		Externă	209,5	201,7	236,3	218,0	232,8	242,5
	2016	Total	155,1	181,4				
		Internă	86,3	131,0				
		Externă	209,1	221,0				
Fabricarea autovehiculelor de transport rutier, a remorcilor și semiremorcilor	2015	Total	179,5	192,4	201,7	194,1	177,2	188,3
		Internă	143,1	145,3	175,7	135,4	128,4	135,7
		Externă	192,0	208,6	210,6	214,1	193,9	206,4
	2016	Total	198,6	215,6				
		Internă	151,7	160,9				
		Externă	214,6	234,4				
Fabricarea altor mijloace de transport	2015	Total	260,3	66,8	71,2	76,1	119,8	65,4
		Internă	72,3	80,0	98,9	83,5	100,5	90,8
		Externă	322,6	62,5	62,0	73,7	126,3	56,9
	2016	Total	108,3	122,9				
		Internă	84,9	96,4				
		Externă	116,1	131,7				

Iul. July	Aug. Aug.	Sept. Sept.	Oct. Oct.	Nov. Nov.	Dec. Dec.	Market	Years	Activities (divisions)
99,7	82,9	96,4	93,6	86,7	102,4	Total	2015	Manufacture of basic metals
104,9	90,2	91,8	91,7	71,8	107,3	Domestic		
95,0	76,1	100,6	95,4	100,3	97,9	Non-domestic		
						Total	2016	
						Domestic		
						Non-domestic		
150,2	129,2	153,4	167,9	166,9	140,2	Total	2015	Manufacture of fabricated metal products, except machinery and equipment
135,7	121,3	136,1	138,7	140,9	132,3	Domestic		
193,5	152,5	205,0	255,2	244,5	163,8	Non-domestic		
						Total	2016	
						Domestic		
						Non-domestic		
79,5	78,0	83,8	83,6	87,7	95,3	Total	2015	Manufacture of computer, electronic and optical products
137,7	118,4	126,2	140,4	178,1	175,7	Domestic		
65,0	68,0	73,2	69,5	65,3	75,3	Non-domestic		
						Total	2016	
						Domestic		
						Non-domestic		
181,8	178,5	200,1	195,6	189,4	202,3	Total	2015	Manufacture of electrical equipment
152,0	131,9	148,4	160,5	160,1	149,2	Domestic		
203,4	212,2	237,4	221,1	210,5	240,6	Non-domestic		
						Total	2016	
						Domestic		
						Non-domestic		
175,8	137,0	161,9	164,5	155,6	166,8	Total	2015	Manufacture of machinery and equipment n.e.c.
117,6	97,1	102,5	99,1	102,1	113,3	Domestic		
221,4	168,5	208,5	215,9	197,6	208,9	Non-domestic		
						Total	2016	
						Domestic		
						Non-domestic		
188,0	129,7	204,8	213,6	198,4	165,1	Total	2015	Manufacture of motor vehicles, trailers and semi-trailers
146,5	99,1	158,8	163,8	149,2	107,3	Domestic		
202,2	140,2	220,6	230,6	215,2	184,9	Non-domestic		
						Total	2016	
						Domestic		
						Non-domestic		
126,5	103,0	79,0	115,1	118,2	182,9	Total	2015	Manufacture of other transport equipment
88,2	107,7	116,5	153,7	127,1	284,2	Domestic		
139,2	101,5	66,6	102,3	115,2	149,3	Non-domestic		
						Total	2016	
						Domestic		
						Non-domestic		

**INDICII VALORICI AI COMENZILOR NOI DIN INDUSTRIA PRELUCRĂTOARE PE TOTAL,
PIAȚA INTERNĂ ȘI PIAȚA EXTERNĂ - pe activități (diviziuni) CAEN Rev.2 - continuare**
**8. NEW ORDERS INDICES IN MANUFACTURING FOR TOTAL, DOMESTIC AND
NON-DOMESTIC MARKET by activities (divisions) CANE Rev.2 - continued**

2010=100

MARILE GRUPE INDUSTRIALE	Anii	Piața	Ian. Jan.	Feb. Feb.	Mar. March	Apr. April	Mai May	Iun. June
Industria bunurilor intermediare	2015	Total	124,5	124,4	143,7	130,9	128,0	137,4
		Internă	114,4	118,4	136,6	124,5	126,1	131,5
		Externă	136,1	131,3	152,0	138,3	130,2	144,2
	2016	Total	116,3	121,9				
		Internă	106,0	111,3				
		Externă	128,2	134,2				
Industria bunurilor de capital	2015	Total	151,9	141,8	152,3	148,1	141,7	147,1
		Internă	106,1	110,9	127,5	111,1	105,8	117,0
		Externă	174,5	157,0	164,5	166,3	159,3	161,9
	2016	Total	149,0	163,1				
		Internă	107,8	123,9				
		Externă	169,2	182,4				
Industria bunurilor de folosință îndelungată	2015	Total	185,7	187,3	206,5	193,5	185,6	220,6
		Internă	81,2	81,6	92,3	95,8	96,7	119,2
		Externă	235,7	237,9	261,2	240,4	228,3	269,2
	2016	Total	188,1	225,2				
		Internă	96,2	124,7				
		Externă	232,1	273,3				
Industria bunurilor de uz curent	2015	Total	126,2	125,2	133,2	124,4	125,0	140,0
		Internă	106,0	105,4	113,6	110,0	107,3	119,3
		Externă	147,4	145,9	153,7	139,5	143,5	161,6
	2016	Total	121,6	133,8				
		Internă	105,0	114,0				
		Externă	139,0	154,5				

Iul. July	Aug. Aug.	Sept. Sept.	Oct. Oct.	Nov. Nov.	Dec. Dec.	Market	Years	MAIN INDUSTRIAL GROUPINGS
136,6	115,0	132,4	132,2	129,0	118,0	Total	2015	Intermediate goods
136,7	116,7	126,5	125,6	117,8	116,1	Domestic		
136,4	113,1	139,3	139,9	141,9	120,2	Non-domestic		
						Total	2016	
						Domestic		
						Non-domestic		
150,4	112,2	153,9	164,8	157,0	147,7	Total	2015	Capital goods
121,1	98,8	125,6	131,3	130,5	130,6	Domestic		
164,8	118,8	167,8	181,3	170,0	156,1	Non-domestic		
						Total	2016	
						Domestic		
						Non-domestic		
211,8	254,9	277,9	245,7	221,7	335,6	Total	2015	Consumer durables
130,0	125,9	133,5	162,5	151,1	114,6	Domestic		
250,9	316,7	347,0	285,6	255,5	441,5	Non-domestic		
						Total	2016	
						Domestic		
						Non-domestic		
146,4	121,6	134,9	145,4	134,4	120,5	Total	2015	Consumer non - durables
118,9	107,4	122,2	128,5	118,9	112,2	Domestic		
175,2	136,5	148,3	163,2	150,6	129,3	Non-domestic		
						Total	2016	
						Domestic		
						Non-domestic		

9. **PRODUCȚIA DE LAPTE ȘI PRODUSE LACTATE**
OUTPUT OF MILK AND MILK PRODUCTS

U.M.	2015							
	Feb. Feb.	Mar. March	Apr. April	Mai May	Iun. June	Iul. July	Aug. Aug.	
Produse colectate de unitățile industriale în vederea procesării								
Lapte de vacă colectat ¹⁾	tone	60400	77464	77488	93156	92632	86755	79116
Conținutul mediu de grăsime	%	3,81	3,77	3,75	3,73	3,70	3,68	3,67
Conținutul mediu de proteine ¹⁾	%	3,27	3,27	3,26	3,25	3,25	3,24	3,23
Smântână brută	tone	110	127	107	122	92	83	68
Lapte brut importat ¹⁾	tone	9643	7860	6214	6697	5618	5754	6475
Smântână brută importată	tone	11	16	13	4	32	23	51
Produse obținute								
Lapte de consum ¹⁾	tone	22688	22919	21152	23381	18667	16713	19395
Smântână de consum	tone	5221	5356	5141	5377	5352	5440	5637
Lapte acidulat (iaurt, iaurt de băut și altele)	tone	15573	14907	14362	17097	15619	16804	16713
Smântână praf, lapte praf integral și parțial degresat	tone	54	70	56	147	268	224	40
Lapte praf degresat	tone	45	258	172	178	234	147	43
Unt	tone	911	946	844	876	784	815	763
Brânzeturi total ¹⁾	tone	4986	6230	7011	8603	9523	8691	7051
din care :								
- numai din lapte de vacă ¹⁾	tone	4660	5844	5995	6403	6931	6406	5917

Datele sunt provizorii. / Data are provisional.

¹⁾ Date rectificate / Data rectified

2015				2016		M.U.
Sept. Sept.	Oct. Oct.	Nov. Nov.	Dec. Dec.	Ian. Jan.	Feb. Feb.	
Produse colectate de diariile pentru procesare						
74737	74531	67302	68312	69029	68558	tonnes
3,73	3,81	3,83	3,83	3,84	3,81	%
3,25	3,28	3,28	3,28	3,27	3,27	%
59	85	101	92	132	111	tonnes
8693	12781	10689	12011	12260	13126	tonnes
37	43	32	22	23	3	tonnes
Produse obținute						
21468	24496	22209	24111	23056	23970	tonnes
5778	6163	5588	6787	6108	5915	tonnes
16321	16592	15725	14763	17118	16903	tonnes
c	94	85	108	24	47	tonnes
35	37	22	67	31	46	tonnes
918	1117	1098	1275	803	939	tonnes
6291	6322	5742	5962	6065	6749	tonnes
5774	5823	5292	5326	5475	6164	tonnes

EXPORTURILE (FOB) DE PRODUSE INDUSTRIALE ÎN LUNA DECEMBRIE 2015¹⁾
conform CPSA 2008
EXPORTS (FOB) OF INDUSTRIAL PRODUCTS IN DECEMBER 2015¹⁾
according to CPA 2008

10.

	DECEMBRIE 2015		1.I-31.XII.2015		
	DECEMBER 2015		1.I-31.XII.2015		
	mil.EURO	în % față de	mil.EURO	în % față de	
	mill.EURO	DEC. 2014	mill.EURO	1.I-31.XII.2014	
		in % against		in % against	
		DEC. 2014		1.I-31.XII.2014	
Cărbune și lignit	-	-	10.5	17,1 ori	Coal and lignite
Petrol brut și gaze naturale	0.9	61.2	13.8	54.6	Crude petroleum and natural gas
Mineruri metalifere	5.5	153.5	53.1	97.0	Metal ores
Alte minerale și produse de carieră	3.0	100.1	38.7	99.8	Other mining and quarrying products
Produse alimentare	108.6	95.4	1499.5	106.4	Food products
Băuturi	10.4	130.9	134.2	122.8	Beverages
Produse din tutun	64.0	101.6	938.6	131.2	Tobacco products
Produse ale industriei textile	74.6	111.6	1085.2	106.7	Textile products
Articole de îmbrăcăminte	200.5	102.0	2804.6	99.6	Wearing apparel
Piei și produse din piele	95.7	99.8	1455.6	96.4	Leather and related products
Produse rezultate din prelucrarea lemnului (exclusiv mobilier), articole din paie și din alte materiale vegetale împletite	125.2	96.3	1735.0	99.1	Wood and products of wood (except furniture); articles of straw and plaiting materials
Hârtie și produse din hârtie	24.8	109.2	312.0	105.1	Paper and paper products
Produse de cocserie; produse obținute din prelucrarea șteiului	131.3	72.1	1997.8	74.9	Coke and refined petroleum products
Substanțe și produse chimice	110.7	79.4	1661.6	90.5	Chemicals and chemical products
Produse farmaceutice de bază și preparate farmaceutice	65.9	97.5	880.6	100.7	Basic pharmaceutical products and pharmaceutical preparations
Produse din cauciuc și mase plastice	177.0	117.6	2745.5	105.8	Rubber and plastic products
Alte produse din minerale nemetalice	22.4	106.7	341.3	105.4	Other non metallic mineral products
Produse ale industriei metalurgice	200.3	96.3	2956.1	104.1	Basic metals
Produse ale industriei construcțiilor metalice și produse din metal (excl. mașini, utilaje și echipamente)	117.5	103.0	1703.3	108.0	Fabricated metal products (except machinery and equipment)
Calculatoare și produse electronice și optice	226.4	106.2	2921.2	105.5	Computer, electronic and optical products
Echipamente electrice	396.2	126.0	5383.4	119.7	Electrical equipment
Mașini, utilaje și echipamente n.c.a.	359.2	110.2	4755.8	107.3	Machinery and equipment n.e.c.
Autovehicule de transport rutier, remorci și semiremorci	703.2	104.1	10621.0	108.6	Motor vehicles, trailers and semi-trailers
Alte mijloace de transport	167.2	92.8	1539.9	105.9	Other transport equipment
Mobilă	143.9	112.7	2006.5	107.7	Furniture
Alte produse industriale neclasificate în alta parte	29.8	108.3	484.1	107.8	Other manufactured goods
Energie electrică și termică, gaze, apă caldă și aer condiționat	42.1	98.7	403.4	125.5	Electricity, gas, steam and air conditioning

¹⁾ Date provizorii / Provisional data.

IMPORTURILE (CIF) INDUSTRIALE ÎN LUNA DECEMBRIE 2015¹⁾
conform CPSA 2008
IMPORTS (CIF) OF INDUSTRIAL PRODUCTS IN DECEMBER 2015¹⁾
according to CPA 2008

11.

	DECEMBRIE 2015		1.I-31.XII.2015		
	DECEMBER 2015		1.I-31.XII.2015		
	mil.EURO	în % față de	mil.EURO	în % față de	
	mill.EURO	DEC. 2014	mill.EURO	1.I-31.XII.2014	
		in % against		in % against	
		DEC. 2014		1.I-31.XII.2014	
Cărbune și lignit	7.1	89.6	76.4	119.1	Coal and lignite
Petrol brut și gaze naturale	140.4	53.6	2320.6	62.2	Crude petroleum and natural gas
Mineruri metalifere	19.1	121.8	209.0	101.7	Metal ores
Alte minerale și produse de carieră	5.1	100.9	90.8	111.1	Other mining and quarrying products
Produse alimentare	349.7	127.4	3518.9	111.1	Food products
Băuturi	22.2	109.2	250.0	113.1	Beverages
Produse din tutun	15.1	193.0	135.1	121.7	Tobacco products
Produse ale industriei textile	216.8	117.7	2934.8	107.1	Textile products
Articole de îmbrăcăminte	93.6	129.7	1086.4	111.9	Wearing apparel
Piei și produse din piele	98.9	103.5	1399.6	101.7	Leather and related products
Produse rezultate din prelucrarea lemnului (exclusiv mobilier), articole din paie și din alte materiale vegetale împletite	31.9	145.2	416.0	116.4	Wood and products of wood (except furniture); articles of straw and plaiting materials
Hârtie și produse din hârtie	97.6	114.0	1144.7	107.0	Paper and paper products
Produse de cocserie; produse obținute din prelucrarea șteiului	112.4	92.9	1498.1	93.9	Coke and refined petroleum products
Substanțe și produse chimice	398.5	113.7	5429.6	110.8	Chemicals and chemical products
Produse farmaceutice de bază și preparate farmaceutice	247.8	100.2	2685.5	100.0	Basic pharmaceutical products and pharmaceutical preparations
Produse din cauciuc și mase plastice	219.5	116.5	3089.5	109.6	Rubber and plastic products
Alte produse din minerale nemetalice	58.7	121.0	854.4	110.2	Other non metallic mineral products
Produse ale industriei metalurgice	236.0	100.2	3905.7	103.0	Basic metals
Produse ale industriei construcțiilor metalice și produse din metal (excl. mașini, utilaje și echipamente)	226.3	117.9	2967.3	111.5	Fabricated metal products (except machinery and equipment)
Calculatoare și produse electronice și optice	530.9	115.5	5763.4	112.1	Computer, electronic and optical products
Echipamente electrice	412.3	112.1	5419.9	115.6	Electrical equipment
Mașini, utilaje și echipamente n.c.a.	632.0	118.5	6817.9	111.0	Machinery and equipment n.e.c.
Autovehicule de transport rutier, remorci și semiremorci	458.1	108.8	6239.0	115.4	Motor vehicles, trailers and semi-trailers
Alte mijloace de transport	37.5	124.4	418.4	100.8	Other transport equipment
Mobilă	48.4	140.1	478.2	114.3	Furniture
Alte produse industriale neclasificate în alta parte	104.1	143.4	1028.1	121.8	Other manufactured goods
Energie electrică și termică, gaze, apă caldă și aer condiționat	18.1	131.4	133.2	319.7	Electricity, gas, steam and air conditioning

¹⁾ Date provizorii / Provisional data.

EFFECTIVUL SALARIAȚILOR DIN INDUSTRIE LA SFÂRȘITUL LUNII
pe activități (diviziuni) CAEN Rev.2
NUMBER OF EMPLOYEES IN THE INDUSTRY AT THE END OF THE MONTH
12. by activities (divisions) CAEN Rev.2

mii persoane / thousand persons

Activități (diviziuni)	2015						
	Feb.	Mar.	Apr.	Mai	Iun.	Iul.	Aug.
	Feb.	March	April	May	June	July	Aug.
INDUSTRIE - TOTAL	1317,5	1325,3	1325,2	1326,8	1325,5	1328,7	1328,9
INDUSTRIE EXTRACTIVĂ	58,7	58,5	58,6	58,1	56,9	56,2	55,9
Extracția cărbunelui superior și inferior	18,5	18,5	18,4	18,2	17,0	16,6	16,5
Extracția petrolului brut și a gazelor naturale	19,5	19,3	19,3	19,0	19,0	18,9	18,7
Extracția minereurilor metalifere	2,5	2,4	2,4	2,4	2,4	2,4	2,4
Alte activități extractive	9,0	9,3	9,7	9,9	10,0	10,0	10,0
Activități de servicii anexe extracției	9,2	9,0	8,8	8,6	8,5	8,3	8,3
INDUSTRIE PRELUCRĂTOARE	1104,1	1112,0	1112,3	1114,5	1114,7	1118,7	1119,2
Industria alimentară	155,7	157,0	157,0	157,9	157,8	158,1	158,3
Fabricarea băuturilor	18,6	18,6	18,7	18,8	19,0	19,3	19,3
Fabricarea produselor din tutun	1,7	1,7	1,7	1,7	1,7	1,7	1,7
Fabricarea produselor textile	35,6	36,0	36,1	35,9	36,0	35,9	35,9
Fabricarea articolelor de îmbrăcăminte	137,2	137,0	136,1	135,7	134,9	134,0	132,4
Tăbăcirea și finisarea pieilor; fabricarea articolelor de voiaj și marochinărie, harnașamentelor și încălțăminte; prepararea și vopsirea blănurilor	51,3	51,2	50,5	50,4	50,3	50,2	49,6
Prelucrarea lemnului, fabricarea produselor din lemn și pluta, cu excepția mobilei; fabricarea articolelor din paie și din altemateriale vegetale împletite	44,9	45,3	45,2	45,3	45,3	45,5	45,3
Fabricarea hârtiei și a produselor din hârtie	10,5	10,8	10,9	10,9	11,0	11,0	11,1
Tipărirea și reproducerea pe suporturi a înregistrărilor	11,2	11,3	11,3	11,3	11,3	11,7	11,7
Fabricarea produselor de cocserie și a produselor obținute din prelucrarea șteiului	3,6	3,8	3,8	3,7	3,7	3,7	3,7
Fabricarea substanțelor și a produselor chimice	26,4	26,6	26,6	26,3	25,9	25,9	25,8
Fabricarea produselor farmaceutice de bază și a preparatelor farmaceutice	10,3	10,4	10,3	10,3	10,3	10,2	10,2
Fabricarea produselor din cauciuc și mase plastice	48,8	49,2	49,5	51,1	51,2	51,8	52,2
Fabricarea altor produse din minerale nemetalice	36,3	37,2	37,9	38,4	38,4	38,8	39,2
Industria metalurgică	30,1	30,3	30,2	30,2	30,2	29,9	29,8
Industria construcțiilor metalice și a produselor din metal, exclusiv mașini, utilaje și instalații	71,5	72,4	72,3	72,8	72,8	72,6	72,3
Fabricarea calculatoarelor și a produselor electronice și optice	28,8	29,4	29,7	29,9	29,9	30,1	30,0
Fabricarea echipamentelor electrice	40,9	40,8	41,2	41,4	41,5	41,9	42,1
Fabricarea de mașini, utilaje și echipamente n.c.a.	49,9	50,2	50,1	50,1	49,9	49,8	49,7
Fabricarea autovehiculelor de transport rutier, a remorcilor și semiremorcilor	164,0	166,0	166,9	166,5	168,4	171,3	173,9
Fabricarea altor mijloace de transport	32,2	32,0	31,8	31,6	31,4	31,2	31,1
Fabricarea de mobilă	58,2	58,5	58,1	57,9	57,5	57,8	57,6
Alte activități industriale n.c.a.	12,7	12,9	13,0	13,1	13,2	13,3	13,3
Repararea, întreținerea și instalarea mașinilor și echipamentelor	23,7	23,4	23,4	23,3	23,1	23,0	23,0
PRODUCȚIA ȘI FURNIZAREA DE ENERGIE ELECTRICĂ ȘI TERMICĂ, GAZE, APĂ CALDĂ ȘI AER CONDIȚIONAT	57,0	56,9	56,6	56,2	55,7	55,2	55,3
Producția și furnizarea de energie electrică și termică, gaze, apă caldă și aer condiționat	57,0	56,9	56,6	56,2	55,7	55,2	55,3
DISTRIBUȚIA APEI; SALUBRITATE, GESTIONAREA DEȘEURILOR, ACTIVITĂȚI DE DECONTAMINARE	97,7	97,9	97,7	98,0	98,2	98,6	98,5
Captarea, tratarea și distribuirea apei	42,3	41,9	41,9	42,0	42,1	42,1	42,1
Colectarea și epurarea apelor uzate	7,3	7,2	7,2	7,2	7,1	7,2	7,2
Colectarea, tratarea și eliminarea deșeurilor; activități de recuperare a materialelor reciclabile; activități și servicii de decontaminare	48,1	48,8	48,6	48,8	49,0	49,3	49,2

¹⁾ Date operative

Datele lunare privind câștigul salarial și efectivul de salariați sunt obținute printr-o cercetare statistică selectivă. Începând cu luna ianuarie 2016 eșantionul cuprinde 23700 unități economico-sociale. Pentru sectorul economic, au fost incluse în cercetare unitățile cu 4 salariați și peste, care reprezintă 93,28% din numărul total al salariaților din acest sector.

²⁾ Operative data

Monthly data regarding earnings and number of employees are obtained from a sample statistical survey. Since January 2016 the sample comprises 23700 economic and social units. For economic sector, units of four employees and over were included in the survey, representing 93,28% of total employees in this sector.

2015				2016		Activities (divisions)
Sept.	Oct.	Nov.	Dec.	Jan.	Feb.	
Sept.	Oct.	Nov.	Dec.	Jan.	Feb.	
1335,1	1335,7	1337,7	1329,4	1346,8	1352,7	INDUSTRY - TOTAL
55,7	55,4	55,2	54,7	54,8	54,8	MINING AND QUARRYING
16,5	16,5	16,4	16,1	16,1	16,0	Mining of coal and lignite
18,6	18,5	18,5	18,5	18,5	18,4	Extraction of crude petroleum and natural gas
2,3	2,3	2,3	2,3	2,3	2,3	Mining of metal ores
10,0	10,0	10,0	9,9	10,0	10,4	Other mining and quarrying
8,3	8,1	8,0	7,9	7,9	7,7	Mining support service activities
1125,8	1127,6	1129,8	1122,7	1137,7	1143,3	MANUFACTURING
159,6	160,4	159,9	159,2	160,0	160,2	Manufacture of food products
19,2	19,1	18,9	18,8	18,7	19,0	Manufacture of beverages
1,8	1,8	1,8	1,8	1,9	1,9	Manufacture of tobacco products
35,9	36,0	36,1	35,7	36,7	36,7	Manufacture of textiles
132,2	131,8	132,0	130,9	132,4	132,0	Manufacture of wearing apparel
49,5	49,4	49,1	48,5	49,7	50,0	Manufacture of leather and related products
45,3	45,3	45,3	45,0	45,7	45,6	Manufacture of wood and of products of wood and cork, except furniture; manufacture of articles of straw and plaiting materials
11,2	11,3	11,4	11,4	11,7	12,3	Manufacture of paper and paper products
11,8	11,7	11,7	11,7	12,0	11,9	Printing and reproduction of recorded media
3,7	3,7	3,7	3,7	3,7	3,7	Manufacture of coke and refined petroleum products
25,8	24,5	24,2	23,9	23,9	24,1	Manufacture of chemicals and chemical products
10,3	10,2	10,2	10,2	10,4	10,4	Manufacture of basic pharmaceutical products and pharmaceutical preparations
52,7	53,3	53,4	53,0	53,8	54,6	Manufacture of rubber and plastic products
39,3	39,4	39,1	38,5	38,6	39,7	Manufacture of other non-metallic mineral products
29,8	29,7	29,8	29,7	29,9	30,0	Manufacture of basic metals
72,7	73,2	73,2	72,9	74,3	74,8	Manufacture of fabricated metal products, except machinery and equipment
30,2	30,1	30,2	29,9	30,8	30,9	Manufacture of computer, electronic and optical products
42,6	43,0	43,0	42,8	43,7	44,4	Manufacture of electrical equipment
49,4	49,2	49,4	49,2	49,4	49,8	Manufacture of machinery and equipment n.e.c.
177,6	179,3	182,0	181,3	183,8	184,8	Manufacture of motor vehicles, trailers and semi-trailers
31,0	31,0	30,7	30,5	31,0	30,8	Manufacture of other transport equipment
58,0	58,3	58,9	58,8	60,0	60,7	Manufacture of furniture
13,4	13,3	13,3	13,1	13,4	13,5	Other manufacturing
22,8	22,6	22,5	22,2	22,2	21,5	Repair and installation of machinery and equipment
55,1	54,5	54,4	53,9	56,0	55,8	ELECTRICITY, GAS, STEAM AND AIR CONDITIONING SUPPLY
55,1	54,5	54,4	53,9	56,0	55,8	Electricity, gas, steam and air conditioning supply
98,5	98,2	98,3	98,1	98,3	98,8	WATER SUPPLY; SEWERAGE, WASTE MANAGEMENT AND REMEDIATION ACTIVITIES
42,0	41,9	41,9	42,0	41,6	41,8	Water collection, treatment and supply
7,2	7,3	7,3	7,3	7,6	7,6	Used water collection and purification
49,3	49,0	49,1	48,8	49,1	49,4	Waste collection, purification and disposal; activities of recycling materials recovery; activities and services of decontamination

CĂȘTIGURILE SALARIALE MEDII NOMINALE DIN INDUSTRIE, ÎN LUNA FEBRUARIE 2016
pe activități (diviziuni) CAEN Rev.2
13. NOMINAL AVERAGE SALARY EARNINGS IN THE INDUSTRY, IN FEBRUARY 2016
by activities (divisions) CANE Rev.2

Activități (diviziuni)	Căștigul salarial mediu brut	Căștigul salarial mediu net
	FEBRUARIE 2016	FEBRUARIE 2016
	- lei -	- lei -
	Gross average earning	
	FEBRUARIE 2016	FEBRUARIE 2016
	- LEI -	- LEI -
INDUSTRIE - TOTAL	2556	1851
INDUSTRIE EXTRACTIVĂ	4453	3157
Extracția cărbunelui superior și inferior	3741	2647
Extracția petrolului brut și a gazelor naturale	5873	4142
Extracția minereurilor metalifere	3214	2289
Alte activități extractive	2344	1687
Activități de servicii anexe extracției	5595	3995
INDUSTRIE PRELUCRĂTOARE	2406	1748
Industria alimentară	1800	1316
Fabricarea băuturilor	2907	2091
Fabricarea produselor din tutun	6498	4739
Fabricarea produselor textile	2042	1488
Fabricarea articolelor de îmbrăcăminte	1659	1227
Tăbăcirea și finisarea pieilor; fabricarea articolelor de voiaj și marochinărie, harnașamentelor și încălțăminte; prepararea și vopsirea blănurilor	1831	1342
Prelucrarea lemnului, fabricarea produselor din lemn și pluta, cu excepția mobilei; fabricarea articolelor din paie și din alte materiale vegetale împletite	1850	1352
Fabricarea hârtiei și a produselor din hârtie	2331	1691
Tipărirea și reproducerea pe suporturi a înregistrărilor	2367	1713
Fabricarea produselor de cocserie și a produselor obținute din prelucrarea țițeiului	5518	3916
Fabricarea substanțelor și a produselor chimice	2859	2058
Fabricarea produselor farmaceutice de bază și a preparatelor farmaceutice	3965	2846
Fabricarea produselor din cauciuc și mase plastice	2581	1864
Fabricarea altor produse din minerale nemetalice	2650	1919
Industria metalurgică	3060	2198
Industria construcțiilor metalice și a produselor din metal, exclusiv mașini, utilaje și instalații	2525	1820
Fabricarea calculatoarelor și a produselor electronice și optice	3055	2210
Fabricarea echipamentelor electrice	2644	1916
Fabricarea de mașini, utilaje și echipamente n.c.a.	3033	2176
Fabricarea autovehiculelor de transport rutier, a remorcilor și semiremorcilor	2950	2154
Fabricarea altor mijloace de transport	3142	2251
Fabricarea de mobilă	1819	1330
Alte activități industriale n.c.a.	1978	1438
Repararea, întreținerea și instalarea mașinilor și echipamentelor	2757	1981
PRODUCȚIA ȘI FURNIZAREA DE ENERGIE ELECTRICĂ ȘI TERMICĂ, GAZE, APĂ CALDĂ ȘI AER CONDIȚIONAT	4157	2961
Producția și furnizarea de energie electrică și termică, gaze, apă caldă și aer condiționat	4157	2961
DISTRIBUȚIA APEI; SALUBRITATE, GESTIONAREA DEȘEURILOR, ACTIVITĂȚI DE DECONTAMINARE	2246	1627
Captarea, tratarea și distribuția apei	2562	1844
Colectarea și epurarea apelor uzate	2391	1726
Colectarea, tratarea și eliminarea deșeurilor; activități de recuperare a materialelor reciclabile; activități și servicii de decontaminare	1941	1418

Vezi nota de la Tabelul 12. / See footnote on Tabel 12.

<i>Net average earning</i>			1.1-29.II. 2016 in % față de 1.1-28.II. 2015	Activities (division)
FEBRUARIE 2016 în % față de:		in % față de		
<i>FEBRUARY 2016 in % as against:</i>				
IANUARIE 2016	FEBRUARIE 2015	JANUARY 2016		
100,4	107,2	106,6	INDUSTRY – TOTAL	
95,2	100,3	100,2	MINING AND QUARRYING	
96,3	102,8	104,4	Mining of coal and lignite	
93,8	99,6	97,8	Extraction of crude petroleum and natural gas	
99,0	106,2	103,5	Mining of metal ores	
96,6	116,2	114,9	Other mining and quarrying	
97,9	102,1	104,7	Mining support service activities	
101,5	108,7	108,1	MANUFACTURING	
100,6	111,7	111,3	Manufacture of food products	
97,8	107,3	109,3	Manufacture of beverages	
132,3	92,0	94,2	Manufacture of tobacco products	
101,6	111,4	111,4	Manufacture of textiles	
100,3	110,6	110,4	Manufacture of wearing apparel	
100,7	111,8	111,2	Manufacture of leather and related products	
105,5	103,1	104,5	Manufacture of wood and of products of wood and cork, except furniture; manufacture of articles of straw and plaiting materials	
99,1	103,3	104,7	Manufacture of paper and paper products	
100,6	105,5	105,4	Printing and reproduction of recorded media	
100,6	102,2	102,3	Manufacture of coke and refined petroleum products	
94,7	102,1	104,2	Manufacture of chemicals and chemical products	
104,7	103,6	103,9	Manufacture of basic pharmaceutical products and pharmaceutical preparations	
100,1	110,7	110,6	Manufacture of rubber and plastic products	
97,5	110,7	112,1	Manufacture of other non-metallic mineral products	
98,6	105,3	105,5	Manufacture of basic metals	
102,9	110,1	109,6	Manufacture of fabricated metal products, except machinery and equipment	
101,3	108,6	106,1	Manufacture of computer, electronic and optical products	
102,7	108,7	108,1	Manufacture of electrical equipment	
101,0	109,5	108,0	Manufacture of machinery and equipment n.e.c.	
103,8	105,8	103,5	Manufacture of motor vehicles, trailers and semi-trailers	
98,5	102,6	102,3	Manufacture of other transport equipment	
101,4	111,9	110,9	Manufacture of furniture	
101,9	109,9	110,4	Other manufacturing	
103,4	111,3	108,5	Repair and installation of machinery and equipment	
97,0	104,7	104,7	ELECTRICITY, GAS, STEAM AND AIR CONDITIONING SUPPLY	
97,0	104,7	104,7	Electricity, gas, steam and air conditioning supply	
98,9	107,9	107,8	WATER SUPPLY; SEWERAGE, WASTE MANAGEMENT AND REMEDIATION ACTIVITIES	
98,2	103,5	103,7	Water collection, treatment and supply	
95,6	106,5	107,0	Used water collection and purification	
			Water collection, purification and disposal; activities of recycling materials recovery; activities and services of decontamination	
100,4	114,4	114,1		

14. PRINCIPALELE RESURSE DE ENERGIE PRIMARĂ ÎN PERIOADA 1.I - 29.II.2016
MAIN RESOURCES OF PRIMARY ENERGY IN PERIOD 1.I - 29.II.2016

	1.I-29.II.2016			1.I-29.II.2016 față de / as against					
				1.I-28.II.2015			- % -		
	Total	Producție	Import	Diferențe (±) Differences (±)					
Total	Output	Import	Total	Output	Import	Total	Output	Import	
unități fizice / physical units									
Cărbune net (mii tone) <i>Net coal (thousand tonnes)</i>	4884,6	4658,7	225,9	+165,8	+241,9	-76,1	103,5	105,5	74,8
Țiței (mii tone) <i>Crude oil (thousand tonnes)</i>	1727,4	609,3	1118,1	+34,4	-20,5	+54,9	102,0	96,7	105,2
Gaze naturale utilizabile (mil. mc. 15 gr. C) <i>Usable natural gas (mill. m³ 15^o C)</i>	1893,1	1753,0	140,1	+42,5	-31,9	+74,4	102,3	98,2	213,2
Energie hidroelectrică, energie nucleo-electrică și energie electrică din import (mil. kWh) <i>Hydroelectric, nuclear electric and imported electric power (mill. kWh)</i>	7049,8	6340,8	709,0	-68,7	-236,0	+167,3	99,0	96,4	130,9
Produse petroliere din import (mii tone) <i>Imported oil products (thousand tonnes)</i>	276,1	-	276,1	+6,6	-	+6,6	102,4	-	102,4
mii tone echivalent petrol (10000 kcal/kg) thousand tonnes of oil equivalent (10000 kcal/kg)									
Resurse – total <i>Resources – total</i>	5464,2	3729,6	1734,6	+85,5	-28,8	+114,3	101,6	99,2	107,1
din care: <i>of which:</i>									
Cărbune net <i>Net coal</i>	941,7	857,2	84,5	+6,2	+35,7	-29,5	100,7	104,3	74,1
Țiței <i>Crude oil</i>	1709,5	591,4	1118,1	+35,0	-19,9	+54,9	102,1	96,7	105,2
Gaze naturale utilizabile <i>Usable natural gas</i>	1530,0	1417,3	112,7	+34,1	-25,7	+59,8	102,3	98,2	213,0
Energie hidroelectrică, energie nuclearo - electrică și energie electrică din import <i>Hydroelectric, nuclear - electric and imported electric power</i>	924,7	863,7	61,0	-4,5	-18,9	+14,4	99,5	97,9	130,9
Produse petroliere din import <i>Imported oil products</i>	273,5	-	273,5	+6,5	-	+6,5	102,4	-	102,4

15. BALANȚA ENERGIEI ELECTRICE ÎN PERIOADA 1.I - 29.II.2016
ELECTRIC POWER BALANCE SHEET IN PERIOD 1.I - 29.II.2016

	1.I-29.II.2016			1.I-29.II.2016 față de / as against		
				1.I-28.II.2015		
				Diferențe (±) Differences (±)		- % -
milioane kWh / million kWh						
Resurse – total <i>Resources – total</i>	12290,8			+293,6		102,4
Producție <i>Production</i>	11581,8			+126,3		101,1
- în termocentrale clasice <i>- in classic thermal power plants</i>	5241,0			+362,3		107,4
- în hidrocentrale <i>- in hydro power plants</i>	2686,4			-488,8		84,6
- în centrale nucleare - electrice <i>- in nuclear power plants</i>	2000,7			+8,8		100,4
- în centrale electrice eoliene <i>- in wind power stations</i>	1484,9			+210,3		116,5
- în centrale fotovoltaice <i>in photovoltaic sun stations</i>	168,8			+33,7		124,9
Import <i>Import</i>	709,0			+167,3		130,9
Destinații - total <i>Destination – total</i>	12290,8			+293,6		102,4
- Consum final <i>- Final consumption</i>	9349,6			+516,6		105,8
În economie <i>In economy</i>	7080,0			+502,6		107,6
Iluminat public <i>Public lighting</i>	114,6			-8,1		93,4
Populație <i>Population</i>	2155,0			+22,1		101,0
- Consum propriu tehnologic în rețele și stații <i>- Own technological consumption in network and stations</i>	1392,9			-64,7		95,6
- Export <i>- Export</i>	1548,3			-158,3		90,7

16. RESURSELE DE COMBUSTIBILI SOLIZI ȘI DESTINAȚIILE ACESTORA 16. SUPPLY OF SOLID FOSSIL FUELS AND THEIR DESTINATIONS

16.1 Cărbune superior¹⁾ Hard coal¹⁾

mii tone / thou tonnes

	2014		2015				
	Dec. Dec.	Jan.Jan.	Feb. Feb.	Mar. March	Apr. April	Mai May	Iun. June
Resursele:							
(+) Producția	-	-	-	-	-	-	-
(+) Importul net	72	59	66	43	58	76	36
(+) Variația stocurilor	15	21	1	42	-17	12	12
(=) Consumul intern brut (calculat)	87	80	67	85	41	88	48
Livrări totale (observat)	80	78	73	85	72	62	55
din care:							
Centrale electrice din sectorul public	39	41	31	27	22	6	0
Cocserii și instalații de brichetare	-	-	-	-	-	-	-
Industrie total	41	37	42	58	50	56	55
Stocuri la începutul lunii	222	207	186	185	143	160	148
Stocuri la sfârșitul lunii	207	186	185	143	160	148	136

¹⁾ Cărbune cu puterea calorifică superioară > 23865 kJ/kg (5700 kcal/kg).

¹⁾ Solid fuel with a gross calorific value > 23865 kJ/kg (5700 kcal/kg).

16.2 Alți cărbuni²⁾ Black lignite, brown coal and peat²⁾

mii tone / thou tonnes

	2014		2015				
	Dec. Dec.	Jan. Jan.	Feb. Feb.	Mar. March	Apr. April	Mai May	Iun. June
Resursele:							
(+) Producția	1853	2257	2160	2264	1495	1870	2005
(+) Importul	69	95	80	22	1	0	0
(+) Variația stocurilor	10	-32	-96	-136	161	-62	-173
(=) Consumul intern brut (calculat)	1913	2221	2017	1998	1657	1808	1832
Centrale electrice din sectorul public	1816	2043	1885	1907	1486	1689	1740
Stocuri la începutul lunii	518	508	540	636	772	611	673
Stocuri la sfârșitul lunii	508	540	636	772	611	673	846

²⁾ Cărbune cu puterea calorifică superioară < 23865 kJ/kg (5700 kcal/kg).

²⁾ Solid fuel with a gross calorific value < 23865 kJ/kg (5700 kcal/kg).

2015					
Iul. July	Aug. Aug.	Sept. Sept.	Oct. Oct.	Nov. Nov.	Dec. Dec.
-	-	-	-	-	-
112	84	82	56	63	59
-53	-18	-28	6	17	18
59	66	54	62	80	77
57	58	55	70	68	75
0	0	0	11	21	24
-	-	-	-	-	-
57	58	55	59	47	51
136	189	207	235	229	212
189	207	235	229	212	194

Supply:
(+) Production
(+) Net imports
(+) Variation of stocks
(=) Gross inland consumption (calculated)

Total deliveries (observed)
of which:
Public power stations
Coking and patent fuel plants
Industry total

Stocks beginning of period
Stocks at the end of period

2015					
Iul. July	Aug. Aug.	Sept. Sept.	Oct. Oct.	Nov. Nov.	Dec. Dec.
2026	2127	2165	2200	2452	2431
0	0	8	17	54	76
162	311	62	104	-7	-6
2188	2438	2235	2321	2499	2501
2126	2342	2232	2296	2380	2417
846	684	373	311	207	214
684	373	311	207	214	220

Supply:
(+) Production
(+) Imports
(+) Variation of stocks
(=) Gross inland consumption (calculated)

Public power stations

Stocks beginning of period
Stocks at the end of period

16.3 Cocs metalurgic pentru furnale și turnătorii
Coke of coal and lignite

mii tone / thou tonnes

	2014	2015					
	Dec. Dec.	Jan. Jan.	Feb. Feb.	Mar. March	Apr. April	Mai May	Iun. June
Resursele:							
(+) Producția	-	-	-	-	-	-	-
(+) Importul net	90	75	46	73	67	72	55
(+) Variația stocurilor	-53	-2	4	-7	7	2	7
(=) Consumul intern brut (calculat)	37	73	50	66	74	74	62
Livrări metalurgie	37	69	50	64	67	71	62
Stocuri la începutul lunii	30	83	85	81	88	81	79
Stocuri la sfârșitul lunii	83	85	81	88	81	79	72

2015					
Iul. July	Aug. Aug.	Sept. Sept.	Oct. Oct.	Nov. Nov.	Dec. Dec.
-	-	-	-	-	-
44	85	66	92	65	74
22	1	-3	7	-3	-12
66	86	63	99	62	62
59	65	57	63	62	62
72	50	49	52	45	48
50	49	52	45	48	60

Supply:
 (+) Production
 (+) Net imports
 (+) Variation of stocks
 (=) Gross inland consumption (calculated)
 Delivery to iron and steel industry
 Stocks beginning of period
 Stocks at the end of period

17. BALANȚA PRELUCRĂRII ȚIȚEIULUI ȘI A PRODUSELOR PETROLIERE CRUDE OIL AND PETROLEUM PRODUCTS BALANCE

17.1 Intrări în rafinărie (țitei, produse lichide de la extracția gazelor naturale și semifabricate) Crude oil and feedstocks

mii tone / thou tonnes

	2014	2015					
	Dec. Dec.	Ian. Jan.	Feb. Feb.	Mar. March	Apr. April	Mai May	Iun. June
Resursele:							
(+) Producția internă	337	341	314	349	335	349	339
(+) Din alte surse	13	13	12	23	18	22	21
(+) Retur din petrochimie	39	25	24	27	22	32	37
(+) Importul	667	541	598	767	425	609	521
(-) Exportul	12	8	8	8	8	8	9
(-) Variația stocurilor	99	57	-219	86	110	7	32
(=) Intrări în rafinărie (calculat)	945	855	1159	1072	682	997	877
Intrări în rafinărie (observat)	1185	989	950	1008	799	1042	1029
Stocurile la începutul lunii	981	1080	1137	918	1004	1114	1121
din care:							
- țitei	917	1020	1059	855	940	1031	1052
Stocurile la sfârșitul lunii	1080	1137	918	1004	1114	1121	1153
din care:							
- țitei	1020	1059	855	940	1031	1052	1093

17.2 Produse petroliere Petroleum products

mii tone / thou tonnes

	2014	2015					
	Dec. Dec.	Ian. Jan.	Feb. Feb.	Mar. March	Apr. April	Mai May	Iun. June
Resursele:							
(+) Producția	1025	978	943	1002	802	1032	1019
(-) Consumul propriu	70	72	68	61	54	64	67
(+) Importul	146	96	122	169	187	234	198
(-) Exportul	418	393	413	470	354	374	457
(-) Variația stocurilor	44	74	8	-52	-77	88	16
(=) Livrări pe piața internă total (calculat)	639	535	576	692	658	740	677
Livrări pe piața internă total (observat)	657	595	583	665	638	753	691
din care:							
Petrochimie	11	1	11	11	10	11	11
Centrale electrice și termice	-	-	-	-	-	-	-
Transport aerian internațional	-	-	-	7	10	8	3
Livrări GPL transport auto	18	15	14	18	12	15	20
Stocurile la începutul lunii ¹⁾	679	723	796	821	769	692	780
din care:							
- benzină auto	115	130	139	155	111	104	129
- motorină auto	247	275	336	337	329	280	301
- păcură <1% sulf ¹⁾	14	19	8	24	24	19	35
Stocurile la sfârșitul lunii ¹⁾	723	796	805	769	692	780	796
din care:							
- benzină auto	130	139	155	111	104	129	147
- motorină auto	275	336	337	329	280	301	315
- păcură <1% sulf ¹⁾	19	8	8	24	19	35	36

2015						
Iul. July	Aug. Aug.	Sept. Sept.	Oct. Oct.	Nov. Nov.	Dec. Dec.	
341	336	326	332	322	323	Supply:
23	23	20	14	14	12	(+) Indigenous production
37	39	37	35	13	28	(+) From other sources
825	705	717	588	371	537	(+) Backflows
9	7	10	9	9	7	(+) Imports
-316	347	-18	-71	190	-153	(-) Exports
1533	749	1108	1031	521	1046	(=) Refinery intake (calculated)
1158	1155	1052	865	767	937	Refinery intake (observed)
1153	837	1184	1166	1095	1285	Opening level of stocks held on national territory
1093	794	1096	1092	1033	1218	of which
837	1184	1166	1095	1285	1132	Crude oil
794	1096	1092	1033	1218	1087	Closing level of stocks held on national territory
						of which
						Crude oil

2015						
Iul. July	Aug. Aug.	Sept. Sept.	Oct. Oct.	Nov. Nov.	Dec. Dec.	
1144	1144	1040	858	759	928	Supply:
76	80	69	62	45	55	(+) Production
198	192	250	272	271	199	(-) Refinery fuel
545	450	396	258	224	392	(+) Imports
-70	30	-3	-45	-21	-22	(-) Exports
791	776	828	855	782	702	(-) Variation of stocks
802	780	836	823	742	715	(=) Gross inland deliveries (calculated)
11	10	9	3	2	12	Gross inland deliveries (observed)
-	-	-	-	-	-	of which:
14	9	11	4	8	8	Petrochemical sector
20	24	19	15	14	10	Power and thermal plants
796	726	756	753	708	687	International civil aviation
147	107	124	127	130	128	Deliveries of LPG used for road transport
315	298	325	331	286	269	Opening level of stocks held on national territory
36	12	22	24	24	32	of which:
726	756	753	708	687	665	- Motor gasoline
107	124	127	130	128	91	- Transport Diesel
298	325	331	286	269	295	- Low sulphur fuel Oil
12	22	24	24	32	24	Closing level of stocks held on national territory
						of which:
						- Motor gasoline
						- Transport Diesel
						- Low sulphur fuel Oil

18. GAZE NATURALE
NATURAL GAS

U.M.	2014		2015					Iun. June
	Dec. Dec.	Ian. Jan.	Feb. Feb.	Mar. March	Apr. April	Mai May		
(+) Producția internă	milioane metri cubi	956	963	881	983	922	929	890
	TJ (PCS)	36747	37025	33920	37800	35542	35890	34336
(+) Import	milioane metri cubi	94	46	21	16	1	1	1
	TJ (PCS)	3582	1756	808	626	35	7	7
(-) Export	milioane metri cubi	-	-	-	1	0	0	0
	TJ (PCS)	-	-	-	27	0	0	0
(-) Variația stocurilor	milioane metri cubi	-147	-334	-307	-170	55	213	197
	TJ (PCS)	-5575	-12847	-11780	-6482	2044	8256	7629
(=) Livrări pe piața internă (calculat)	milioane metri cubi	1197	1343	1209	1168	868	717	694
	TJ (PCS)	45904	51628	46508	44881	33533	27641	26714
Livrări pe piața internă observate	milioane metri cubi	1197	1343	1209	1168	868	717	694
	TJ (PCS)	45904	51628	46508	44881	33533	27641	26714
Stocurile la începutul lunii deținute pe teritoriul național	milioane metri cubi	3079	2932	2598	2291	2121	2176	2389
	TJ (PCS)	116988	111413	98566	86786	80304	82348	90604
Stocurile la sfârșitul lunii deținute pe teritoriul național	milioane metri cubi	2932	2598	2291	2121	2176	2389	2586
	TJ (PCS)	111413	98566	86786	80304	82348	90604	98233
Consumul propriu și pierderile în industria gazului natural	milioane metri cubi	100	67	58	61	58	59	56
	TJ (PCS)	3854	2607	2258	2373	2243	2289	2174

PCS – Conținutul de căldură al combustibilului, inclusiv căldura de vaporizare a umidității conținute de acesta.

GCV – The water of combustion is entirely condensed and that the heat contained in the water vapor is recovered.

U.M.	2015						Iul. July
	Aug. Aug.	Sept. Sept.	Oct. Oct.	Nov. Nov.	Dec. Dec.		
(+) Producția internă	908	928	892	969	937	968	Million cubic metres (+) Indigenous Production
	35061	35872	34473	37399	36139	37321	Terajoules
(+) Import	1	1	1	10	59	51	Million cubic metres (+) Imports
	8	9	7	393	2264	1929	Terajoules
(-) Export	0	0	0	0	0	1	Million cubic metres (-) Exports
	0	0	0	0	0	15	Terajoules
(-) Variația stocurilor	217	226	248	103	-60	-240	Million cubic metres (-) Stock Change
	8328	8646	9488	3851	-2328	-9288	Terajoules
(=) Livrări pe piața internă (calculat)	692	703	645	876	1056	1258	Million cubic metres (=) Gross inland deliveries (calculated)
	26741	27235	24992	33941	40731	48523	Terajoules
Livrări pe piața internă observate	692	703	645	876	1056	1258	Million cubic metres Gross inland deliveries observed
	26741	27235	24992	33941	40731	48523	Terajoules
Stocurile la începutul lunii deținute pe teritoriul național	2586	2803	3029	3277	3380	3320	Million cubic metres Opening level of stocks held on national territory
	98233	106561	115207	124695	128546	126218	Terajoules
Stocurile la sfârșitul lunii deținute pe teritoriul național	2803	3029	3277	3380	3320	3080	Million cubic metres Closing level of stocks held on national territory
	106561	115207	124695	128546	126218	116930	Terajoules
Consumul propriu și pierderile în industria gazului natural	55	56	53	56	56	58	Million cubic metres Own use and losses of the natural gas industry
	2154	2221	2095	2175	2174	2266	Terajoules

**CONSUMUL DE COMBUSTIBILI PENTRU PRODUCEREA ENERGIEI
ELECTRICE ÎN TERMOCENTRALE**
19. FUEL CONSUMPTION IN THERMAL POWER STATIONS

	U.M.	2014	2015					
		Dec. Dec.	Jan.	Feb. Feb.	Mar. March	Apr. April	Mai May	Iun. June
Cărbuni superiori ¹⁾	mii tone	26	28	24	23	17	0	0
	TJ (PCI)	663	692	610	564	424	0	0
Alți cărbuni ²⁾	mii tone	2210	2441	2011	1896	1820	1504	1489
	TJ (PCI)	17602	19482	16203	15239	14770	11904	11654
Produse petroliere	mii tone	5	6	5	3	2	1	1
	TJ (PCI)	198	223	222	136	72	29	38
Gaze naturale	TJ (PCI)	8829	9709	8340	7301	4100	2395	2064
Gaze derivate	TJ (PCI)	-	-	23	99	-	-	-
Alți combustibili	TJ (PCI)	-	-	-	-	-	-	-
TOTAL	TJ (PCI)	27292	30106	25398	23339	19366	14328	13756

PCI – Conținutul de căldură al combustibilului, exclusiv căldura de vaporizare a umidității conținute de acesta.

NCV – the products of combustion contains the water vapor and that the heat in the water vapor is not recovered.

PCS – Conținutul de căldură al combustibilului, inclusiv căldura de vaporizare a umidității conținute de acesta.

GCV – the water of combustion is entirely condensed and that the heat contained in the water vapor is recovered.

**STOCURILE DE COMBUSTIBILI EXISTENTE ÎN TERMOCENTRALE,
LA SFÂRȘITUL LUNII**
20. FUEL STOCKS IN THERMAL POWER STATIONS AT THE END OF PERIOD

	U.M.	2014	2015					
		Dec. Dec.	Jan.	Feb. Feb.	Mar. March	Apr. April	Mai May	Iun. June
Cărbuni superiori ¹⁾	mii tone	123	96	71	49	32	32	36
Alți cărbuni ²⁾	mii tone	1385	987	861	871	537	723	973
Produse petroliere	mii tone	123	124	121	119	120	120	120

¹⁾ Cărbuni cu puterea calorifică superioară (PCS) > 23865 kJ/kg (5700 kcal/kg).

¹⁾ Solid fuel with a gross calorific value > 23865 kJ/kg (5700 kcal/kg).

²⁾ Cărbuni cu puterea calorifică superioară (PCS) < 23865 kJ/kg (5700 kcal/kg).

²⁾ Solid fuel with a gross calorific value < 23865 kJ/kg (5700 kcal/kg).

2015							U.M.	
Iul. July	Aug. Aug.	Sept. Sept.	Oct. Oct.	Nov. Nov.	Dec. Dec.			
0	0	0	11	21	24	24	thou tonnes	Hard coal ¹⁾
0	0	0	276	520	593	593	TJ (NCV)	
2263	2243	2156	2272	2452	2430	2430	thou tonnes	Black lignite, brown coal ²⁾
17868	17605	16937	17222	19106	18732	18732	TJ (NCV)	
1	2	1	2	3	8	8	thou tonnes	Petroleum products
49	56	48	65	99	325	325	TJ (NCV)	
2133	1974	1903	3926	6509	8217	8217	TJ (NCV)	Natural gas
-	-	-	-	33	74	74	TJ (NCV)	Derived gas
-	-	-	-	-	-	-	TJ (NCV)	Other fuels
20050	19635	18888	21489	26267	27941	27941	TJ (NCV)	TOTAL

NOTA METODOLOGICĂ

Industrie

Indicele producției industriale (IPI) este un indice de volum și măsoară evoluția rezultatelor activităților cu caracter industrial dintr-o perioadă față de alta.

Indicele producției industriale este de tip Laspeyres, iar utilizarea lui sub această formă necesită revizuirea periodică a sistemului de ponderare și asigurarea reprezentativității seriilor de produse selectate.

În conformitate cu prevedirile Regulamentului CE nr. 1165/1998 amendat cu Regulamentul Parlamentului European nr. 1158/2005 cu privire la statisticile pe termen scurt, în calculul indicelui producției industriale, se cuprind diviziunile CAEN Rev. 2: 05÷35, exclusiv grupa 353.

Indicii producției industriale măsoară evoluția acestora pe total, secțiuni (industria extractivă, prelucrătoare și producția și furnizarea de energie electrică și termică, gaze, apă caldă și aer condiționat), diviziuni CAEN Rev. 2 precum și pe marile grupe industriale. Gradul de acoperire pe total industrie este de 89,8%.

Pentru calculul indicilor producției industriale se utilizează un eșantion de produse reprezentative grupate în 777 subclase elementare CPSA 2008, pentru care se înregistrează date cantitative privind producția realizată.

Nomenclatoarele utilizate la calculul indicelui producției industriale sunt:

- Clasificarea Activităților Economiei Naționale (CAEN Rev. 2)
- Clasificarea produselor și serviciilor asociate activităților (CPSA 2008).

- Marile grupe industriale (industria bunurilor intermediare, industria bunurilor de capital, industria bunurilor de folosință

METHODOLOGICAL NOTE

Industry

The industrial production index (IPI), is a volume index and measures the evolution of industrial activities results from one period as against another one.

The industrial production index is of Laspeyres type and its use under this form needs periodical revision of the weighting system and ensuring of the representativeness for the selected products series.

According to the provisions of EC Regulation no.1165/1998 amended by the Regulation of European Parliament no. 1158/2005 regarding the short term statistics, the calculation of industrial production index includes CANE Rev.2: 05-35 divisions, excluding 353 group.

The industrial production indices measure its evolution per total and by CANE Rev 2 sections (mining and quarrying, manufacturing and electricity, gas, steam and air conditioning production and supply) and divisions as well as by broad industrial groups. The coverage degree per total industry is 89.8%.

For the calculation of industrial production indices, it is used a sample of representative products grouped into 777 elementary subclasses CPSA 2008, for which quantitative data regarding the achieved production are registered.

The nomenclatures used to calculate the industrial production index are:

- The Classification of Activities in the National Economy (CANE Rev. 2).

- The Classification of products and services associated to activities (CPSA 2008).

- Broad industrial groupings (intermediate goods, capital goods, consumer durables , consumer non-

îndelungată, industria bunurilor de uz curent, industria energetică) reprezintă un nomenclator agregat de diviziuni sau grupe CAEN Rev. 2 utilizat în statistica europeană pentru caracterizarea industriei după destinația bunurilor produse.

Industria bunurilor intermediare cuprinde următoarele diviziuni, respectiv grupe CAEN Rev. 2: 07, 08, 09, 106, 109, 131, 132, 133, 16, 17, 201, 202, 203, 205, 206, 22, 23, 24, 255, 256, 257, 259, 261, 268, 271, 272, 273, 274, 279.

Industria bunurilor de capital cuprinde următoarele diviziuni, respectiv grupe CAEN Rev. 2: 251, 252, 253, 254, 262, 263, 265, 266, 28, 29, 301, 302, 303, 304, 325, 33.

Industria bunurilor de folosință îndelungată cuprinde următoarele diviziuni, respectiv grupe CAEN Rev. 2: 264, 267, 275, 309, 31, 321, 322.

Industria bunurilor de uz curent cuprinde următoarele diviziuni, respectiv grupe CAEN Rev. 2: 101, 102, 103, 104, 105, 107, 108, 11, 12, 139, 14, 15, 18, 204, 21, 323, 324, 329.

Industria energetică cuprinde următoarele diviziuni, respectiv grupe CAEN Rev. 2: 05, 06, 19, 351, 352.

- PRODRUM - Nomenclatorul de produse și servicii industriale utilizat la colectarea datelor privind producția industrială este total armonizat cu nomenclatorul utilizat în țările U.E., respectiv Lista PRODCOM. Pozițiile din cadrul nomenclatorului PRODRUM sunt rezultatul detalierii subclaselor elementare CPSA 2008. Toate pozițiile PRODRUM sunt la același nivel de nominalizare, eventualele grupări solicitate pentru cerințele de analiză și diseminare, obținându-se prin prelucrare, pe baza criteriilor de structurare utilizate pentru definirea fiecărei poziții.

Nomenclatorul de produse industriale (PRODRUM) cuprinde circa 3400 produse și caracterizează activitățile

durables, energy) represent an aggregated nomenclature of CANE Rev. 2 divisions or groups used in the European statistics for industry characterization by destination of produced goods.

Intermediate goods includes the following CANE Rev. 2 divisions, respectively groups: 07, 08, 09, 106, 109, 131, 132, 133, 16, 17, 201, 202, 203, 205, 206, 22, 23, 24, 255, 256, 257, 259, 261, 268, 271, 272, 273, 274, 279.

Capital goods includes the following CANE Rev. 2 divisions, respectively groups: 251, 252, 253, 254, 262, 263, 265, 266, 28, 29, 301, 302, 303, 304, 325, 33.

Consumer durables includes the following CANE Rev. 2 divisions, respectively groups: 264, 267, 275, 309, 31, 321, 322.

Consumer non-durables includes the following CANE Rev. 2 divisions, respectively groups: 101, 102, 103, 104, 105, 107, 108, 11, 12, 139, 14, 15, 18, 204, 21, 323, 324, 329.

Energy includes the following CANE Rev.2 divisions, respectively groups: 05, 06, 19, 351, 352.

- *PRODRUM - The Nomenclature of Industrial Products and Services used for the collection of data regarding the industrial production is fully harmonised with the nomenclature used in European Union countries, respectively the PRODCOM List. The positions from PRODRUM nomenclature are the result of CPSA 2008 detailing elementary subclasses. All PRODRUM headings are at the same level of nominalization, possible groups required for analysis and dissemination being obtained by processing, based on the structuring criteria used to define each heading.*

The Nomenclature of Industrial Products (PRODRUM) includes about 3400 products and characterizes the

industriale din secțiunile CAEN Rev. 2: B, C și D.

- Nivelul de subclasă elementară CPSA reprezintă primul nivel de calcul al IPI. Cele cca 3400 produse PRODRUM se agregă în 1162 subclase elementare CPSA, din care 777 sunt luate în calculul IPI.

- Nomenclatorul operatorilor economici care furnizează lunar date privind producția fizică industrială cuprinde un eșantion reprezentativ de întreprinderi cu activitate principală de industrie (CAEN Rev. 2: 05÷35) și care este constituit din totalitatea întreprinderilor cu peste 50 de salariați și dintr-un eșantion de întreprinderi cu număr de salariați cuprins între 4-49, astfel încât să se asigure un grad de reprezentativitate de cca 90% la nivel de total industrie și minim 80% la nivel de diviziune CAEN Rev.2, reprezentativitate calculată pe baza cifrei de afaceri.

Pentru o mai bună reprezentare a industriei alimentare, datorită specificului acesteia, în eșantionul de întreprinderi industriale sunt incluse și societățile comerciale cu activitate principală de agricultură, dar care au subunități specializate în fabricarea produselor agroalimentare.

Construirea sistemului de ponderare și algoritmul de calcul

Agregarea indicilor primari ai producției industriale se realizează printr-un sistem de ponderări succesive, utilizându-se pentru agregarea la nivel de subclasă elementară CPSA - nivel de agregare superior al PRODRUM-ului, prețul mediu unitar din anul de bază (2010), iar pentru nivelurile de agregare superioare (clasă, grupă, diviziune, secțiune CAEN Rev. 2 sau mare grupă industrială) folosindu-se ca element de ponderare valoarea adăugată brută la costul factorilor calculată conform conturilor naționale (VABCF) din anul de bază (2010).

Primul nivel de agregare este nivelul

industrial activities of the CANE Rev. 2: B, C and D sections.

- *CSPA elementary subclass level represents the first IPI calculation level. The about 3400 PRODRUM products are aggregated into 1162 CSPA elementary subclasses, of which 777 are taken into IPI calculation.*

- *The Nomenclature of economic operators, which provides monthly data about industrial physical production, includes a representative sample of enterprises having industry as their main activity (CANE Rev.2: 05÷35) and which includes all the enterprises having over 50 employees and a sample of enterprises having 4-49 employees, so that a representativeness of about 90% should be ensured at the level of total industry and minimum 80% at the level of CANE Rev. 2 division, this representativeness being calculated based on turnover.*

For a better representation of food industry, due to its specific, the sample of industrial enterprises also includes commercial companies having agriculture as their main activity, but which have subunits specialised in the fabrication of agro-food products.

Building up the weighting system and the calculation algorithm

Primary indices of industrial production are aggregated by a system of successive weightings, using for the aggregation at the level of CPSA elementary subclass – PRODRUM, level of upper aggregation, the unit average price of the base year (2010), while for upper aggregation levels (CANE Rev. 2 class, group, division, section or broad industrial group), the gross value added at the cost of factors calculated according national to accounts (GVACF) of the base year (2010) is used as weighting element.

The first aggregation level is the level

clasei CAEN Rev. 2, următoarele niveluri de agregare fiind determinate ca o medie aritmetică ponderată a indicilor claselor, grupelor, diviziunilor, secțiunilor CAEN Rev. 2, marilor grupe industriale, cu VABCF corespunzătoare din anul de bază (2010).

Indicii pentru marile grupe industriale se obțin prin agregarea indicilor la nivelul grupelor CAEN Rev. 2 componente, ponderate cu VABCF corespunzător.

Indicii producției industriale pe total industrie se obțin prin agregarea indicilor calculați la nivel de diviziune CAEN Rev. 2.

Pe lângă indicii bruți ai producției industriale, se calculează lunar și indici ajustați cu numărul de zile lucrătoare prin **metoda regresivă**, metodă recomandată de regulamentele europene referitoare la indicatorii pe termen scurt (Regulamentul Consiliului 1165/1998).

Începând cu anul 2016, pentru ajustarea seriilor s-a folosit pachetul de programe JDEMETRA+ v2.0 (metoda TRAMO/SEATS), care realizează estimarea efectului numărului de zile lucrătoare diferit de la o lună la alta și efectului calendarului (an bisect și alte sărbători naționale) precum și identificarea și corectarea valorilor extreme (schimbări de nivel ocazionale, tranzitorii sau permanente) și interpolarea valorilor lipsă.

Seria ajustată cu numărul de zile lucrătoare s-a obținut prin eliminarea din seria brută a acestor efecte, cu ajutorul unor coeficienți de corecție, stabiliți în funcție de modelul de regresie folosit (aditiv sau multiplicativ).

Ajustarea nivelurilor agregate s-a realizat prin metoda directă care presupune ajustarea directă a seriilor agregate. Utilizarea metodei directe poate conduce la unele inconsistențe în seriile

of CANE Rev. 2 class, the next aggregation levels being determined as a weighted arithmetic mean of the CANE Rev. 2 classes, groups, divisions, sections, of broad industrial groups, with the corresponding GVACF of the base year (2010).

The indices for the broad industrial groupings are obtained by the aggregation of the CANE Rev. 2 component group indices, weighted with the corresponding GVACF.

The industrial production indices per total industry are obtained by the aggregation of indices calculated at the level of the CANE Rev. 2 division.

*Besides gross indices of industrial production, indices adjusted with working days number are also monthly calculated by means of the **regressive method**, which is recommended by European regulations regarding the short-term indicators (Council Regulation no. 1165/1998).*

Starting with 2016, to adjust the series was used JDEMETRA + v2.0 software package (TRAMO/SEATS method), estimating the effect of working days number, different from one month to another and the calendar effect (leap year and other national holidays) as well as for the identification and correction of outliers (occasional, transitional or permanent changes) and interpolation of missing values.

The series adjusted with working days number was obtained by eliminating from unadjusted series these effects, by means of correction coefficients, set up according to the regression model used (additive or multiplicative).

The adjustment of the aggregated levels was made through the direct method, which involves the direct adjustment of the aggregated series. The use of the direct method may lead to

de date (respectiv, agregatele să nu fie cuprinse întotdeauna între valorile componentelor din care provin).

Indicii producției industriale sunt provizorii și se revizuiesc pe baza rectificărilor ce se efectuează retroactiv de către întreprinderile din eșantion, asupra datelor furnizate anterior de către acestea.

Indicele productivității muncii în industrie

Indicele productivității muncii în industrie este indicatorul ce caracterizează eficiența muncii depuse într-o anumită perioadă în cadrul activității industriale și se calculează ca raport între indicele brut al producției industriale și indicele numărului mediu de salariați din industrie.

Indicii productivității muncii în industrie sunt calculați pe total industrie, secțiuni (industria extractivă, prelucrătoare și producția și furnizarea de energie electrică și termică, gaze, apă caldă și aer condiționat), diviziuni CAEN Rev.2 precum și pe marile grupe industriale.

Indicii lunari ai productivității muncii în industrie sunt provizorii și se revizuiesc pe baza rectificărilor ce se efectuează retroactiv de către operatorii economici din eșantion.

Cifra de afaceri reprezintă veniturile totale înregistrate de către întreprindere în perioada de referință, provenite atât din activitatea principală, cât și din activitățile secundare exercitate de aceasta. Cifra de afaceri nu include TVA și veniturile din vânzarea sau transferul de mijloace fixe.

Nomenclatorul operatorilor economici ce furnizează lunar date privind cifra de afaceri din industrie, cuprinde operatorii economici care au ca activitate principală industria (CAEN Rev.2 diviziunile: 05÷33).

inconsistencies in the data series (namely, the aggregates are not always comprised between the values of the components they come from).

The industrial production indices are provisional and are revised based on the corrections retroactively done by the enterprises in the sample, concerning the data previously provided.

Labour productivity index in industry

Labour productivity index in industry is the indicator which characterizes the efficiency of work carried out during a certain period of time within the industrial activity and is calculated as ratio between the gross industrial production index and the index of average number of employees in industry.

Labour productivity indices in industry are calculated per total industry, by CANE Rev 2 sections (mining and quarrying, manufacturing and electricity, gas, steam and air conditioning production and supply) and divisions, as well as by broad industrial groups.

Monthly labour productivity indices in industry are provisional and they are revised on the basis of retroactive corrections made by economic operators from the sample.

Turnover represents total income registered by the enterprise in the reference period, coming both from its main activity and from secondary activities. Turnover does not include VAT and income from sale or transfer of fixed assets.

The Nomenclature of economic operator's monthly providing data on industry turnover includes economic operators having industry as main activity (CANE Rev.2: 05÷33 divisions).

Cercetarea statistică este de tip selectiv. Tipul de sondaj utilizat și procedeul de extragere a eșantionului pentru această cercetare statistică este cel al sondajului stratificat simplu aleator, în care straturile sunt definite în funcție de activitatea economică și clasa de mărime în funcție de numărul de salariați.

Datorită necesităților privind comparabilitatea rezultatelor pe grupe de activități omogene cât și la nivel de întreprindere de la o perioadă la alta, categoria întreprinderilor cu potențial economic ridicat, se cercetează exhaustiv (50 de salariați și peste).

În conformitate cu prevederile Regulamentului CE nr. 1165/1998 amendat cu Regulamentul Parlamentului European nr. 1158/2005 cu privire la statisticile pe termen scurt, în calculul indicelui cifrei de afaceri, se cuprind diviziunile CAEN Rev.2: 05÷33.

Indicii valorici ai cifrei de afaceri sunt indici de tip Laspeyres și măsoară evoluția acestora pe total, secțiuni, diviziuni CAEN Rev.2, precum și pe marile grupe industriale.

Indicele cifrei de afaceri pe total (piața internă și piața externă) se calculează ca medie ponderată dintre indicele cifrei de afaceri pe piața internă și indicele cifrei de afaceri pe piața externă, pe fiecare nivel de agregare (diviziune, secțiune, mare grupă industrială și total industrie). Anul de bază și sistemul de ponderare sunt aferente anului 2010. Ponderile sunt calculate pe baza cifrei de afaceri, conform rezultatelor Anchetei Structurale în Întreprinderi din anul de bază (2010).

Marile grupe industriale (industria bunurilor intermediare, industria bunurilor de capital, industria bunurilor de folosință îndelungată, industria bunurilor de uz curent, industria energetică) reprezintă un nomenclator agregat de diviziuni sau grupe CAEN Rev. 2 utilizat în statistica europeană pentru caracterizarea industriei după destinația bunurilor produse.

The statistical survey is selective. The survey type used and the method of taking over the sample for this statistical survey, is the random simple stratified survey, in which strata are defined according to economic activity and to size class, depending on the number of employees.

Due to the needs regarding the comparability of results by homogenous activity group and at enterprise level from one period to another, the category of enterprises with high economic potential (50 employees and over) is exhaustively surveyed.

According to the stipulations of EC Regulation no. 1165/1998 amended by the Regulation of European Parliament no.1158/2005 regarding the short term statistics, the calculation of turnover index includes CANE Rev. 2: 05÷33 divisions.

Turnover value indices are indices of Laspeyres type and measure its evolution per total, by CANE Rev.2 sections and divisions, as well as by broad industrial groups.

Turnover index per total (domestic and non-domestic market) is calculated as the weighed mean between the turnover index on domestic market and the turnover index on non-domestic market, by each aggregation level (division, section, broad industrial group and total industry). The base year and the weighting system are for the year 2010. The weights are calculated based on the turnover, according to the results of the Structural Business Survey in the base year (2010).

Broad industrial groupings (intermediate goods, capital goods, consumer durables, consumer non-durables, energy) represent an aggregate nomenclature of CANE Rev. 2 divisions or groups used in European statistics to characterize industry by destination of goods.

Industria bunurilor intermediare cuprinde următoarele diviziuni, respectiv grupe CAEN Rev. 2: 07, 08, 09, 106, 109, 131, 132, 133, 16, 17, 201, 202, 203, 205, 206, 22, 23, 24, 255, 256, 257, 259, 261, 268, 271, 272, 273, 274, 279.

Industria bunurilor de capital cuprinde următoarele diviziuni, respectiv grupe CAEN Rev. 2: 251, 252, 253, 254, 262, 263, 265, 266, 28, 29, 301, 302, 303, 304, 325, 33.

Industria bunurilor de folosință îndelungată cuprinde următoarele diviziuni, respectiv grupe CAEN Rev. 2: 264, 267, 275, 309, 31, 321, 322.

Industria bunurilor de uz curent cuprinde următoarele diviziuni, respectiv grupe CAEN Rev. 2: 101, 102, 103, 104, 105, 107, 108, 11, 12, 139, 14, 15, 18, 204, 21, 323, 324, 329.

Industria energetică cuprinde următoarele diviziuni CAEN Rev. 2: 05, 06, 19.

Indicii cifrei de afaceri sunt provizorii și se revizuiesc pe baza rectificărilor ce se efectuează retroactiv de către întreprinderile din eșantion.

Comenzile noi din industrie reprezintă valoarea contractelor încheiate în luna de referință între un producător și un client și privesc livrările de bunuri și servicii aferente producătorului, indiferent de perioada în care urmează a fi onorate.

Nu sunt incluse taxele legate de produse (cum ar fi TVA), rabaturile și discount-urile, atunci când acestea sunt acordate contractual.

Indicii comenzilor noi măsoară evoluția acestora pe total industrie prelucrătoare care lucrează pe bază de comenzi, diviziunile CAEN Rev.2 (13, 14, 17, 20, 21, 24÷30) precum și pe marile grupe industriale care lucrează pe bază de comenzi.

Se utilizează Nomenclatorul operatorilor economici folosit la colectarea cifrei de afaceri din industrie, pentru operatorii economici din industria prelucrătoare care lucrează pe bază de

Intermediate goods includes the following divisions, CANE Rev. 2 respectively groups: 07, 08, 09, 106, 109, 131, 132, 133, 16, 17, 201, 202, 203, 205, 206, 22, 23, 24, 255, 256, 257, 259, 261, 268, 271, 272, 273, 274, 279.

Capital goods includes the following divisions CANE Rev. 2, respectively groups: 251, 252, 253, 254, 262, 263, 265, 266, 28, 29, 301, 302, 303, 304, 325, 33.

Consumer durables includes the following divisions CANE Rev. 2, respectively groups: 264, 267, 275, 309, 31, 321, 322.

Consumer non-durables includes the following divisions CANE Rev. 2, respectively groups: 101, 102, 103, 104, 105, 107, 108, 11, 12, 139, 14, 15, 18, 204, 21, 323, 324, 329.

Energy includes the following CANE Rev. 2: 05, 06, 19 divisions.

Turnover indices are provisional and they are revised based on the corrections which are retroactively done by the enterprises from the sample.

New orders in industry represent the value of contracts from the reference month between a producer and a customer and refer to the deliveries of goods and services related to the producer, no matter of the period when they are to be provided.

There are not included taxes on products (such as VAT), trade discounts and other discounts, when they are granted by contract.

Indices of new orders measure their evolution per total manufacturing, which is working based on orders, for CANE Rev. 2 divisions (13, 14, 17, 20, 21, 24÷30) as well as by broad industrial groups working based on orders.

The Nomenclature of economic operators is used in order to collect turnover from industry, for economic operators from manufacturing, which are

comenzi (CAEN Rev. 2 diviziunile : 13, 14, 17, 20, 21, 24÷30).

Marile grupe industriale (industria bunurilor intermediare, industria bunurilor de capital, industria bunurilor de folosință îndelungată, industria bunurilor de uz curent) reprezintă un nomenclator agregat de diviziuni sau grupe CAEN Rev. 2 utilizat în statistica europeană pentru caracterizarea industriei după destinația bunurilor produse.

Industria bunurilor intermediare cuprinde următoarele diviziuni, respectiv grupe CAEN Rev. 2: 131, 132, 133, 17, 201, 202, 203, 205, 206, 24, 255, 256, 257, 259, 261, 268, 271, 272, 273, 274, 279.

Industria bunurilor de capital cuprinde următoarele diviziuni, respectiv grupe CAEN Rev. 2: 251, 252, 253, 254, 262, 263, 265, 266, 28, 29, 301, 302, 303, 304.

Industria bunurilor de folosință îndelungată cuprinde următoarele grupe CAEN Rev. 2: 264, 267, 275, 309.

Industria bunurilor de uz curent cuprinde următoarele diviziuni, respectiv grupe CAEN Rev. 2: 139, 14, 204, 21.

Indicii valorici ai comenzilor noi sunt indici de tip Laspeyres și măsoară evoluția acestora pe total, secțiuni, diviziuni CAEN Rev.2, precum și pe marile grupe industriale. Anul de bază și sistemul de ponderare sunt aferente anului 2010. Ponderile sunt calculate pe baza cifrei de afaceri, conform rezultatelor Anchetei Structurale în Întreprinderi din anul de bază (2010).

Indicii comenzilor noi sunt provizorii și se revizuiesc pe baza rectificărilor ce se efectuează retroactiv de către întreprinderile din eșantion.

Indicele prețurilor producției industriale pe total (piața internă și piața externă)

Indicele prețurilor producției industriale măsoară evoluția de ansamblu a prețurilor produselor/serviciilor industriale fabricate

working based on orders (CANE Rev.2 divisions: 13, 14, 17, 20, 21, 24÷30).

Broad industrial groupings (intermediate goods, capital goods, consumer durables, consumer non-durables) represent an aggregated nomenclature by CANE Rev. 2 divisions or groups used in the European statistics to characterize the industry by destination of produced goods.

Intermediate goods includes the following divisions CANE Rev. 2, respectively groups: 131, 132, 133, 17, 201, 202, 203, 205, 206, 24, 255, 256, 257, 259, 261, 268, 271, 272, 273, 274, 279.

Capital goods includes the following divisions CANE Rev. 2, respectively groups: 251, 252, 253, 254, 262, 263, 265, 266, 28, 29, 301, 302, 303, 304.

Consumer durables includes the following groups CANE Rev. 2: 264, 267, 275, 309.

Consumer non-durables includes the following divisions CANE Rev. 2, respectively groups: 139, 14, 204, 21.

New orders value indices are indices of Laspeyres type and measure its evolution per total, by CANE Rev.2 sections and divisions, as well as by broad industrial groups. The base year and the weighting system are for the year 2010. The weights are calculated based on the turnover, according to the results of the Structural Business Survey in the base year (2010).

Indices of new orders are provisional and are revised based on the corrections retroactively done by sample enterprises.

Industrial production price index per total (domestic and non-domestic market)

The industrial production price index measures the evolution of prices for industrial products/services manufactured

și livrate în primul stadiu de comercializare de producătorii interni într-o anumită perioadă (denumită perioadă curentă) față de o perioadă anterioară (denumită perioadă de referință).

Sfera de cuprindere a indicelui prețurilor producției industriale este reprezentată de ansamblul produselor fabricate și comercializate (la intern și/sau la export) de către operatorii economici a căror activitate principală se înscrie în cadrul diviziunilor CAEN Rev.2: 05÷36.

Variabila observată este prețul de producție asociat acestor tranzacții care va fi determinat în funcție de vânzător (operator economic), de specificul produsului supus tranzacționării, de tipul de cumpărător și de alte caracteristici ale tranzacției.

Numărul mare de tranzacții efectuate de operatorii economici industriali, în cadrul economiei naționale, face imposibilă urmărirea lor în totalitate. De aceea, observarea și culegerea prețurilor de vânzare a produselor industriale care intră în calculul indicelui prețurilor producției industriale se realizează pe un eșantion reprezentativ de operatori economici în cadrul fiecărei clase de activitate CAEN Rev.2, având la bază un nomenclator unic de produse industriale.

De asemenea indicele prețurilor producției industriale acoperă aproape în totalitate sectoarele industriilor extractivă și prelucrătoare, precum și sectorul energetic.

În calculul indicelui conform Regulamentului CE nr. 1165/1998 amendat cu Regulamentul Parlamentului European nr. 1158/2005 cu privire la statisticile pe termen scurt, nu se cuprind:

- extracția minereurilor de uraniu și toriu;
- prelucrarea combustibililor nucleari;
- fabricarea armamentului și muniției;
- construcția de nave și bărci;

and delivered during the first marketing stage by domestic producers in a certain period (called current period) as against the previous period (called reference period).

The coverage of the industrial production price index is represented by all the products manufactured and sold (on domestic market and/or non-domestic market) by economic operators whose main activity is included in CANE Rev.2 05÷36 divisions.

The observed variable represents the production price associated to these transactions, which is to be determined according to the seller (economic operator), to the specific product for transaction and to the type of buyer and other characteristics of the transaction.

The great number of transactions carried out by industrial economic operators, within the national economy, makes impossible their pursuing as a whole. Therefore, the observation and collection of selling prices for industrial products used to calculate the industrial production price index are carried out on a representative sample of economic operators for each CANE Rev.2 activity class, according to a unique nomenclature of industrial products.

The industrial production price index also covers almost totally the sector of mining and quarrying and manufacturing, as well as energy sector.

The calculation of the index according to EC Regulation no. 1165/1998 amended with the Regulation of European Parliament no.1158/2005 regarding the short-term statistics, does not include:

- *extraction of uranium and thorium ores;*
- *nuclear fuel processing;*
- *weapons and ammunition fabrication;*
- *ships and boats construction;*

- fabricarea de aeronave și nave spațiale;
- fabricarea vehiculelor militare de luptă;
- colectarea și epurarea apelor uzate;
- colectarea, tratarea și eliminarea deșeurilor; activități de recuperare a materialelor reciclabile;
- activități și servicii de decontaminare;
- producția fabricată și livrată în cadrul aceleiași operator economic (consumul intern).

Produsele fabricate de operatorii economici selectați în eșantion sunt tratate în mod diferit în funcție de principalele destinații ale acestora, piața internă și export.

Principalul **nomenclator** utilizat în calculul indicelui prețurilor producției industriale este:

Nomenclatorul operatorilor economici

Principala sursă de date pentru construirea eșantionului de operatori economici o constituie cercetarea statistică Ancheta Statistică Anuală (structurală) în întreprinderi (ASA) din anul de referință 2010. Pe baza datelor din această cercetare statistică, operatorii economici sunt ordonați descrescător după cifra de afaceri în cadrul fiecărei clase de activitate CAEN Rev.2, reținându-se în eșantion operatorii economici a căror cifră de afaceri reprezintă cel puțin 70% din totalul clasei CAEN Rev.2.

Gradul de acoperire obținut este cuprins între 70% și 100%.

Nomenclatorul de produse

Urmărirea și înregistrarea prețurilor sortimentelor fabricate și livrate de operatorii economici din eșantion se va face pe baza unui nomenclator unic de produse industriale - PRODRAM ce

- *airships and space ships fabrication;*
- *fight military vehicles fabrication;*
- *used waters collection and purification;*
- *waste collection, purification and disposal; recovery activities of recycling materials;*
- *decontamination activities and services;*
- *production fabricated and delivered within the same economic operator (domestic consumption).*

The products manufactured by economic operators selected in the sample are differently treated according to their main destinations, domestic market and export.

*The main **nomenclature** used in the calculation of industrial production price index is:*

Nomenclature of economic operators

The main data source to build up the sample of economic operators is represented by the Annual (structural) Statistical Business Survey (ASBS) in the base year 2010. Based on the data of this statistical survey, the economic operators are downward set by turnover in each CANE Rev.2 activity class, keeping in the sample the economic operators whose turnover represents at least 70% of total CANE Rev.2 class.

The obtained coverage is between 70% and 100%.

Nomenclature of products

Pursuing and registering the prices of assortments manufactured and delivered by economic operators in the sample rely on an unique nomenclature of industrial products - PRODRAM which characterizes

caracterizează activitățile B, C, D și E din CAEN Rev.2. Produsul cuprins în nomenclator reprezintă primul nivel de agregare a sortimentelor componente ce caracterizează mișcarea prețurilor producției industriale.

Nomenclatorul de sortimente

Sortimentul este un bun material care rezultă dintr-un proces tehnologic de fabricație bine definit, având caracteristici tehnico-funcționale specifice.

Sortimentul reprezintă nivelul elementar la care se urmărește prețul asociat tranzacțiilor.

Nomenclatorul de sortimente nu este unic pe țară, el se realizează la nivelul fiecărei unități de observare de către specialiștii statisticieni împreună cu specialiștii din cadrul operatorului economic.

Construirea sistemului de ponderare și algoritmul de calcul

Indicele prețurilor producției industriale este de tip Laspeyres și se determină pe baza unui sistem de ponderi constante.

Sistemul de ponderi utilizat în calculul indicelui prețurilor producției industriale se stabilește separat pe destinații, după cum acesta servește la calculul indicelui prețurilor producției industriale livrată pieței interne sau indicelui prețurilor producției industriale livrată la export. Valorile de ponderare pe destinații pentru toate nivelele de agregare s-au determinat din Ancheta Statistică Anuală (structurală) în întreprinderi din anul de referință 2010.

Indicele prețurilor producției industriale pe total (piața internă și piața externă) se calculează ca medie aritmetică ponderată dintre indicii prețurilor producției industriale livrată pe piața internă și indicii prețurilor producției industriale livrată pe piața externă, pe fiecare nivel de agregare (clasă, grupă, diviziune, secțiune, total industrie).

Datele privind **producția de lapte și produse lactate** sunt obținute dintr-o

the activity of B, C, D and E section of CANE Rev.2. The product included in the nomenclature represents the first aggregation level of component assortments characterizing the movement of industrial production prices.

Nomenclature of assortments

The assortment is a material good resulting from a well-defined manufacturing technological process, having specific technical and functional characteristics.

The assortment represents the elementary level of pursuing the price associated to the transactions.

The nomenclature of assortments is not unique at national level, it is carried out at level of each observation unit by expert statisticians together with the specialists from the economic operator.

Building up the weighting system and the calculation algorithm

The industrial production price index is a Laspeyres type index and is determined based on a system of constant weights.

The system of weights used in the calculation of the industrial production price index is set up separately by destination, as it is used for the calculation of industrial production price index, delivered for domestic market or export. The weighting values by destination for all the aggregation levels were determined from the Annual (structural) Statistical Business Survey in the base year 2010.

Industrial production price index per total (domestic and non-domestic market) is calculated as a weighted arithmetic mean between the industrial production price index for domestic market and the industrial production price index for non-domestic market, by each level of aggregation (class, group, division, section, total industry).

*Data regarding **milk and milk products** are obtained through an*

cercetare statistică exhaustivă care se adresează tuturor întreprinderilor cu activitate principală sau secundară în clasa CAEN Rev.2 1051.

Aceste unități cumpără lapte integral de la exploatațiile agricole sau centre de colectare sau lapte importat, în vederea transformării acestuia în produse lactate.

Conținutul mediu de grăsime, respectiv de proteine aferent cantităților lunare de lapte de vacă colectat se calculează ca o medie aritmetică ponderată a conținutului mediu de grăsime, respectiv de proteine, cu cantitățile de lapte de vacă corespunzătoare raportate de fiecare unitate.

Energie

Resursele de energie primară se determină în cursul anului numai pentru sortimentele principale, pe baza cantităților rezultate din producția internă și din import.

Transformarea în combustibil convențional se efectuează în funcție de aportul energetic al fiecărui purtător de energie primară. Unitatea de măsură este tona echivalent petrol (t.e.p.) în acord cu publicațiile internaționale în domeniu. Aceasta reprezintă, prin convenție, un combustibil cu puterea calorifică de 41868 kJ/kg (10000 kcal/kg). Pentru energia electrică, cu excepția energiei nucleare-electrice, transformarea se face pe baza potențialului energetic al acesteia (0,086 t.e.p./kWh), în conformitate cu statistica energetică europeană, metodologie denumită generic "sistemul energiei finale".

Energia nucleare-electrică se transformă în combustibil convențional pe baza randamentului de producere, conform metodologiei internaționale.

Energia electrică din import cuprinde cantitatea efectiv intrată pe teritoriul național pe baza contractelor de import, taxelor de tranzit și schimburilor cu alte sisteme naționale interconectate. Nu sunt cuprinse cantitățile fizice de energie

exhaustive statistical survey filled in by the units who have the main or the secondary activity milk and derivatives from milk production CAEN Rev.2 1051.

These dairies buys whole milk from farms or collecting centres or imported milk for processing in milk products.

The medium fat and protein content corresponding monthly collected milk amounts is compiled as a weighted arithmetic average of the medium fat and protein content with the corresponding milk amounts reported by each unit.

Energy

The primary energy resources are determined during the year only for the main assortments, based on the quantities from domestic production and import.

The transformation into conventional fuel is carried out according to the energy contribution of each primary energy carrier. Unit of measure is oil equivalent ton (o.e.t.) according to international publications in the field. It represents by convention a fuel with calorific power of 41868 kJ/kg (10000 kcal/kg). For electric energy, except nuclear-electric energy, the transformation is based on its energy potential (0.086 o.e.t./kWh), according to the European energy statistics, the methodology being generically called "the final energy system".

Nuclear-electric energy is changed into conventional fuel, based on the production yield, according to the international methodology.

The electric energy from import comprises the quantity effectively entered the national territory based on import contracts, transit fees and exchanges with other interconnected national systems. *The physical quantities of electrical energy*

electrică care tranzitează teritoriul național.

Balanța energiei electrice se întocmește pe baza datelor de producție și consum în economie, precum și a celor furnizate de C.N. TRANSELECTRICA S.A. și de societăți comerciale distribuitoare de energie electrică privind consumul de energie electrică pentru iluminatul public, consumul populației și consumul propriu tehnologic în rețele și stații.

Sursa datelor: datele privind producția sunt obținute prin cercetarea statistică a tuturor unităților producătoare de resurse energetice.

Datele privind comerțul internațional cu bunuri sunt obținute astfel:

- pentru comerțul extracomunitar de la Direcția Generală a Vămirilor din cadrul Agenției Naționale de Administrare Fiscală, care realizează colectarea și prelucrarea declarațiilor vamale de export și import (Sistemul Statistic Extrastat);

- pentru comerțul intracomunitar, prin intermediul declarațiilor statistice Intrastat colectate de I.N.S. de la operatorii economici care au realizat schimburi intracomunitare de bunuri (conform Legii Nr. 422/2006) și pe baza declarațiilor vamale aferente schimburilor comerciale intracomunitare furnizate de DGV , (Sistemul Statistic Intrastat)

- pentru energie electrică și gaz natural, datele cantitative sunt furnizate de operatorii de rețea (CN Transelectrica SA și SNTGN Transgaz SA).

În cadrul importului și exportului, nu sunt cuprinse cantitățile fizice de energie electrică care tranzitează teritoriul național.

Resursele de combustibili solizi și destinațiile acestora, balanța prelucrării țițeiului și a produselor petroliere, consumul de combustibili solizi pentru producerea energiei electrice și stocurile de combustibili în termocentrale.

that transit through the national territory are not included.

The electric energy balance is determined based on the production and consumption data in the economy and data provided by the National Company TRANSELECTRICA S.A. and electric energy distribution companies regarding electric energy consumption for the public lighting, population consumption and own technological consumption in the networks and stations.

The data source: data about output are obtained from statistical survey of all the units producing energy resources.

Data on international trade in goods are obtained as follows:

- for the extra-community trade from General Directorate of Customs (GDC) within the National Agency for Fiscal Administration which carries out exports and imports custom declarations collection and processing (Extrastat Statistical System);

- for those related to intra-community trade, based on Intrastat statistical declarations collected by NIS from economic operators which performed intra-community exchanges of goods (in compliance with Law No. 422/2006) and based on custom declaration related to intra-community commercial exchanges supplied by GDC (Intrastat Statistical System);

- for electricity and natural gas, quantitative data are provided by network operators (CN Transelectrica SA and SNTGN Transgaz SA)

In the import and export are not included physical quantity of electricity passing through the national territory.

Solid fossil fuels supply and deliveries, hydrocarbons supply and deliveries, fuel consumption in thermal power stations and fuel stocks in thermal power stations at the end of period.

Datele referitoare la producție, consumuri, livrări și stocuri sunt obținute pe baza cercetărilor statistice pe termen scurt în domeniul energiei ; prelucrarea și agregarea datelor se fac conform metodologiei europene din domeniul energiei, indicatorii fiind astfel comparabili cu cei prezentați de țările membre ale Uniunii Europene.

Efectivul salariaților. Câștigurile salariale.

Efectivul salariaților cuprinde persoanele cu contract de muncă/raport de serviciu pe durată determinată sau nedeterminată (inclusiv lucrătorii sezonieri, managerul sau administratorul), existente în evidențele unităților economico-sociale la sfârșitul perioadei de referință. Nu sunt cuprinși salariații detașați la lucru în străinătate și cei care cumulează mai multe funcții și nu au funcția de bază la unitatea raportoare. Pentru a evita dubla/multipla înregistrare se respectă definiția din Codul fiscal (cu modificările și completările ulterioare) referitoare la activitatea dependentă la funcția de bază, respectiv „orice activitate desfășurată în baza unui contract individual de muncă sau a unui statut special prevăzut de lege, declarată angajatorului ca funcție de bază de către angajat; în cazul în care activitatea se desfășoară pentru mai mulți angajatori, angajatul este obligat să declare fiecăruia locul unde exercită funcția pe care o consideră de bază”. Sunt excluse cadrele militare și personalul asimilat (Ministerul Apărării Naționale, Ministerul Afacerilor Interne, Serviciul Român de Informații etc.).

Câștigul salarial nominal brut cuprinde salariile, respectiv drepturile în bani și în natură convenite salariaților pentru munca efectiv prestată (inclusiv pentru timpul lucrat suplimentar) potrivit formei de salarizare aplicată, sporurile și indemnizațiile acordate ca procent din

The data regarding production, consumption, deliveries and stocks are obtained from energy short term statistic surveys; the computation and aggregation of data are performed according to the European energy methodology, the indicators being fully complying with those presented by the Member Countries of the European Union.

Number of employees. Earnings.

The number of employees includes persons with definite or indefinite duration labour contract/agreement (including seasonal workers, managers or administrator) existent in the evidence of economic and social units at end of the reference period. There are not covered employees seconded to work abroad and those who accumulate more functions and not the basic function to the reporting unit. Avoiding the double/multiple registration meets the definition of the Fiscal Code (as amended and supplemented) regarding the activity dependent on the basic function, namely "any activity carried out under an individual labour contract or a special status provided by the law, stated by to the employer as basic function of the employee; if the work is performed for several employers, each employee is obliged to declare for each of them the place where he considers to carry out the basic function ". There are excluded military staff and similar (Ministry of National Defence, The Ministry of Internal Affairs, Romanian Intelligence Service etc.).

The gross nominal earnings comprises salaries, respectively money rights and rights in kind of employees for the effectively done work (including overtime), according to the salary type applied, benefits and indemnities granted as salary percentage or in fixed amounts,

salariu sau în sume fixe, alte adaosuri la salarii potrivit legii, sumele plătite pentru timpul nelucrat (indemnizațiile pentru concediile de odihnă și studii, zile de sărbătoare și alte zile libere, sumele plătite din fondul de salarii pentru concediile medicale), premiile, primele de vacanță și alte sume plătite din fondul de salarii conform actelor normative sau contractelor colective de muncă, sumele plătite din profitul net și alte fonduri (inclusiv contravaloarea tichetelor de masă).

Câștigul salarial nominal net se obține prin scăderea din câștigul salarial nominal brut a: impozitului, contribuției salariaților pentru asigurările sociale de sănătate, contribuției individuale de asigurări sociale de stat și a contribuției salariaților la bugetul asigurărilor pentru șomaj.

Câștigul salarial mediu lunar reprezintă raportul dintre sumele plătite salariaților de către agenții economici în luna de referință, indiferent pentru ce perioadă se cuvin, și numărul mediu de salariați. Numărul mediu al salariaților reprezintă o medie aritmetică simplă calculată pe baza efectivelor zilnice ale salariaților din luna respectivă. Salariații care nu sunt angajați cu normă întreagă se includ în numărul mediu proporțional cu timpul de lucru prevăzut în contractul de muncă. În efectivul de salariați luat în calcul se includ numai persoanele care au fost plătite pentru luna respectivă. Nu se iau în considerare: salariații aflați în concediu fără plată, în grevă, detașați la lucru în străinătate și cei al căror contract de muncă/raport de serviciu a fost suspendat

Începând cu luna iulie 2010 se aplică prevederile legale în vigoare, referitoare la impozitarea¹ tichetelor de masă.

Începând cu luna ianuarie 2011 se aplică prevederile legale în vigoare referitoare la baza de calcul a contribuțiilor

other legal rises of salary, amounts paid for the non-worked time (indemnities for rest and study leaves, holidays, other days-off, amounts paid from salary fund for medical leaves), prizes, holidays bonuses and other amounts paid from salary fund according to normative documents or collective labour contracts, amounts paid from the net profit and other funds (including the equivalent value of lunch tickets).

The net nominal earnings is obtained subtracting from the gross nominal earnings the following: the tax on earnings, the contribution of employees to the health social insurance, the individual contribution to the state social insurance and the employees' contribution to unemployment insurance budget.

The monthly average earnings represents the ratio between the amounts paid to the employees by economic operators in the reference month, no matter of the period and the average number of employees. Average number of employees' represents a simple arithmetic mean calculated based on daily numbers of employees in the respective month. Employees who are not full time employed are included in average number proportionally to work time stipulated in the labour contract. The number of employees includes only persons paid for the respective month. There are not taken into consideration: the employees under leave without pay, in strike, temporarily transferred to work abroad and that labour contract/agreement whose was suspended

Starting with July 2010 there are applied the legal stipulations in force, regarding taxation¹ of lunch tickets.

Since January 2011 there are applied the legal stipulations in force, regarding calculation base of individual¹⁾ social

¹ Ordonanța de Urgență nr. 58 din 26 iunie 2010 pentru modificarea și completarea Legii nr. 571/2003 privind Codul fiscal și alte măsuri financiar-fiscale.
¹ U.O. no. 58/26 June 2010 for the modification and completion of the Law 571/2003 on the fiscal Code and other fiscal financial measures.

sociale individuale¹⁾, care se plafonează în limita a 5 câștiguri salariale medii brute stabilite prin legea bugetului asigurărilor sociale de stat.

Sursa datelor

Datele lunare privind câștigul salarial și efectivul de salariați sunt obținute printr-o cercetare statistică selectivă. Pentru dimensionarea eșantionului s-a luat în considerare obținerea unor estimări ale principalelor caracteristici cercetate, care să fie afectate de erori în limita a +/-3% și garantate cu o probabilitate de 95%. Începând cu luna ianuarie 2016 eșantionul cuprinde 23700 unități economico-sociale. Unitățile din „sectorul bugetar” sunt cuprinse exhaustiv în cercetare, excepție făcând unitățile administrației publice locale pentru care datele la nivelul consiliilor locale comunale se culeg pe bază de eșantion reprezentativ la nivel de județ (cca. 820 de unități). Pentru sectorul economic, au fost incluse în cercetare unitățile cu 4 salariați și peste, care reprezintă 93,28% din numărul total al salariaților din acest sector.

Obiectivul cercetării statistice lunare asupra câștigurilor salariale îl constituie evaluarea tendințelor pe termen scurt ale câștigurilor salariale medii lunare și orare pe total economie și sectoare de activitate.

Datele sunt **agregate după activitatea omogenă a unităților**; aceasta înseamnă că pentru unitățile care desfășoară mai multe activități (secundare) decât cea principală, activitățile secundare sunt cuprinse, fiecare, la activitățile economice conform CAEN Rev.2 corespunzătoare.

Comerț internațional cu bunuri

Statisticile de comerț internațional cu bunuri se stabilesc prin însumarea datelor din sistemele INTRASTAT și EXTRASTAT:

- sistemul INTRASTAT: pentru comerțul intra-UE (schimburile de bunuri între România și celelalte state membre

contribution, limited to 5 gross average earnings set up by the law of state social insurance budget.

Data source

The monthly data regarding the earning and the number of employees are obtained by a statistical sampling survey. In view to set up the sample size, estimates of the main characteristics observed have been taken into account, which could be affected by errors of +/-3% at most and guaranteed with a probability of 95%. Since January 2016, the sample comprises 23700 economic and social units. Budgetary sector units are exhaustively included in the survey, except local public administration for which data at level of local communal councils are collected based on a sample representative at level of county (about 820 units). For economic sector, units of 4 employees and over were included in the survey, covering 93.28% of total employees in this sector.

Objective of monthly statistical survey on earnings is to evaluate short term trends of monthly average and hourly earnings per total economy and by activity sector.

Data are **aggregated by homogeneous activity of units**, meaning that units which develop more activities (secondary) than the main one, are included each of them in the economic activities according to the corresponding CANE Rev.2.

International trade in goods

Statistics of international trade in goods are set up amounting the data from INTRASTAT AND EXTRASTAT systems:

- *INTRASTAT system: for intra EU trade (exchanges of goods between Romania and other member states of*

ale Uniunii Europene)

- sistemul EXTRASTAT: pentru comerțul extra-UE (schimburile de bunuri între România și statele care nu sunt membre ale Uniunii Europene).

• **Sfera de cuprindere:**

Pentru comerțul intra-UE: se cuprind expedierile de bunuri din România cu destinația alt stat membru UE și introducerile de bunuri în România provenind din alt stat membru UE.

Expedierile din România includ:

- bunuri în liberă circulație care părăsesc teritoriul statistic al României cu destinația alt stat membru UE;

- bunuri care au fost plasate sub procedura vamală de prelucrare activă (în interiorul țării) sau prelucrare sub control vamal în România și care sunt destinate altor state membre.

Introducerile în România includ:

- bunuri în liberă circulație într-un stat membru UE care intră pe teritoriul statistic al României;

- bunuri care au fost plasate sub procedura vamală de prelucrare activă sau prelucrare sub control vamal în alt stat membru UE și care intră pe teritoriul statistic al României.

Pentru comerțul extra-UE: se cuprind schimburile de bunuri între România și statele nemembre UE, având ca obiect: importul direct de bunuri pentru consum, bunurile importate scoase din antrepozitele vamale sau zonele libere pentru a fi puse în consum, exportul de bunuri de origine națională, precum și exportul de bunuri importate, declarate pentru consumul intern.

Se cuprind de asemenea:

- importurile temporare de bunuri străine pentru prelucrare activă (în interiorul țării);

- exporturile de produse compensatoare rezultate după prelucrarea activă;

- exporturile temporare de bunuri pentru prelucrare pasivă (prelucrare în alte

European Union)

- *EXTRASTAT system: for extra EU trade (exchanges of goods between Romania and non-member states of European Union).*

• **Coverage:**

Intra EU trade includes exits of goods from Romania with the destination of another EU member state and entries of goods in Romania coming from another EU member state.

Deliveries from Romania include:

- *free circulation goods leaving the statistical country of Romania with the destination of another EU member state;*

- *goods placed under customs procedure of inward processing (inside the country) or processing under customs control in Romania and are meant for other member states.*

Entries in Romania include:

- *free circulation goods in one EU member states entering the statistical territory of Romania;*

- *goods placed under customs procedure of inward processing or processing under customs control in another EU member state and which enter the statistical territory of Romania.*

Extra UE trade includes exchanges of goods between Romania and EU non-member states having as object direct import of goods for consumption, imported goods taken out from customs warehouses or free zones to be put under consumption, export of national origin goods, as well as export of imported goods, declared for domestic consumption.

There are also included:

- *temporary imports of foreign goods for inward processing (inside the country);*

-

- *exports of compensatory products resulted from inward processing;*

-

- *temporary exports of goods for outward processing (in other countries):*

țări);

- importurile de produse compensatoare rezultate după prelucrarea în afara țării și bunurile importate sau exportate în sistemul de leasing financiar (la valoarea integrală a bunurilor).

Nu sunt cuprinse în comerțul internațional: bunurile în tranzit, bunurile temporar admise/scoase în/din țară (cu excepția celor pentru prelucrare), bunurile achiziționate de organizații internaționale pentru utilizări proprii în România, bunurile pentru și după reparații și piesele de schimb aferente.

- Bunurile ce fac obiectul schimburilor internaționale sunt clasificate conform Nomenclatorului Combinat (NC). Datele pe secțiuni din Clasificarea Standard de Comerț Internațional (CSCI, Rev.4) se determină pe baza unui tabel de trecere între acest nomenclator și Nomenclatorul Combinat.

- **Valoarea bunurilor expediate/exportate și introduse/importate** se stabilește pe baza prețurilor efective FOB la expedieri/exporturi și a prețurilor efective CIF la introduceri/importuri.

Prețul FOB (în limba engleză Free on Board - Liber la bord) reprezintă **prețul la frontiera română**, care include valoarea bunului, toate cheltuielile de transport până la punctul de îmbarcare, precum și toate taxele suportate pentru ca bunul să fie încărcat la bord.

Prețul CIF (în limba engleză Cost, Insurance, Freight - Cost, Asigurare, Navlu) reprezintă **prețul la frontiera română**, care cuprinde atât elementele componente ale prețului FOB, cât și costurile asigurării și transportului internațional.

Datele valorice sunt exprimate în lei și euro. Conversia datelor valorice exprimate în lei (colectate prin declarațiile statistice Intrastat și declarațiile vamale), în euro, se face utilizând:

- *imports of compensatory products resulted from processing outside the country and imported or exported goods under financial leasing (at integral value of goods).*

International trade does not include: transit goods, goods temporarily admitted/taken out/in the country (except for processing), goods purchased by international organizations for their own uses in Romania, goods for and after repairs and related spare parts.

- *Goods object of international exchanges are classified according to the Combined Nomenclature (CN). Data by sections from the Standard International Trade Classification (SITC Rev.4) are determined based on a passage table between this nomenclature and the Combined Nomenclature.*

- **Value of delivered/exported and entered/imported goods** is set up based on FOB actual prices for deliveries/exports and of CIF actual prices for entries/imports.

FOB price (in English free on board) represents **price at Romanian border**, including value of goods, all transport expenditure until the embarking point as well as all fees paid for the goods to be loaded on board.

CIF price (in English cost, insurance, freight) represents **price at Romanian border** including both the components of FOB price and the costs of international transport and insurance.

Value data are expressed in lei and EURO. The conversion of value data expressed in lei (collected from INTRASTAT statistical declarations and customs declarations) in EURO, is done using:

- cursul de schimb mediu lunar lei/euro comunicat de Banca Națională a României, pentru sistemul INTRASTAT

- cursul de schimb lei/euro comunicat de Banca Națională a României pentru penultima zi de miercuri a lunii, pentru sistemul EXTRASTAT.

• Începând cu 1 ianuarie 2007, componența **Uniunii Europene (UE 27)** este următoarea: Austria, Belgia, Republica Cehă, Cipru, Danemarca, Estonia, Finlanda, Franța, Germania, Grecia, Irlanda, Italia, Letonia, Lituania, Luxemburg, Malta, Marea Britanie, Olanda, Polonia, Portugalia, Slovacia, Slovenia, Spania, Suedia, Ungaria, Bulgaria, România.

Repartizarea pe țări a schimburilor internaționale se determină astfel:

- pentru comerțul **INTRA-UE** pe baza principiului „țara de destinație” (la expedieri) și „țara de expediție” (la introduceri).

- pentru comerțul **EXTRA-UE** pe baza principiului „țara de destinație” (la export) și „țara de origine” (la import, cu excepția cazului în care țara de origine este un stat membru UE-caz în care se ia în considerare țara de expediție).

Se consideră „țara de destinație” țara în care bunurile vor fi consumate, „țara de expediție” țara din care bunurile au fost expediate și „țara de origine” țara în care a fost produs bunul sau în care bunul a suferit ultima transformare substanțială.

Sursa datelor:

• pentru comerțul INTRA-UE :

- declarațiile statistice Intrastat colectate de către INS direct de la operatorii economici care au realizat un volum valoric al expedierilor intracomunitare de bunuri mai mare de 900.000 lei sau un volum al introducerilor

- *monthly average exchange rate lei/EURO communicated by the National Bank of Romania for INTRASTAT system;*

- *exchange rate lei/EURO communicated by the National Bank of Romania for the last one of Wednesday of the month for EXTRASTAT system.*

• *Starting with January 1, 2007, the components of the **European Union (EU 27)** are the following: Austria, Belgium, Czech Republic, Cyprus, Denmark, Estonia, Finland, France, Germany, Greece, Ireland, Italy, Latvia, Lithuania, Luxembourg, Malta, United Kingdom, Netherlands, Poland, Portugal, Slovakia, Slovenia, Espagne, Sweden, Hungary, Bulgaria, Romania.*

The breakdown by countries of international exchanges of goods is determined as follows:

- *for **intra EU** trade based on the principle “**destination country**” (for exits) and “**delivery country**” (for entries)*

- *for **extra EU** trade based on the principle “**destination country**” (for export) and “**origin country**” (for import, except origin country is EU member state when delivery country is taken into account).*

“Destination country” is considered the country where goods will be consumed, “delivery country” is the country from which goods were delivered and “origin country” is the country where the goods were produced or where suffered the last important transformation.

Data source:

• *for intra EU trade :*

- *INTRASTAT statistical declarations collected by INS directly from economic units which achieved a value volume intra-community deliveries of goods higher than lei 900000 or a volume of intra-community entries of goods higher than lei 300000.*

intracomunitare de bunuri mai mare de 300.000 lei.

- declarațiile vamale colectate și prelucrate de către ANV, pentru comerțul intracomunitar privind bunuri pentru prelucrare internă sau prelucrare sub control vamal; bunuri care se mișcă din /către părți ale teritoriului statistic al UE dar care nu aparțin teritoriului fiscal al UE.

• pentru comerțul EXTRA-UE: Autoritatea Națională a Vămilelor (ANV), care colectează și prelucrează declarațiile vamale de export și import. Pentru energie electrică și gaze naturale, datele sunt colectate pe formulare statistice de la societățile importatoare/exportatoare de către Institutul Național de Statistică și se transmit la ANV pentru prelucrare și întregirea datelor obținute din declarațiile vamale.

Pentru comerțul intracomunitar se realizează estimări pentru:

- non-răspunsuri și răspunsurile primite cu întârziere de la furnizorii de informații statistice

- comerțul realizat de către operatorii economici aflați sub pragul de asimilare

- valoarea statistică pentru tranzacțiile realizate de către operatorii economici aflați sub pragul de valoare statistică

Datele lunare comunicate operativ sunt susceptibile de rectificări succesive din partea INS/ANV.

- customs declarations collected and processed by National Authority of Customs (NAC) for intra-community trade regarding goods for internal processing or processing under customs control, goods from/to the parts of EU statistical territory which do not belong to EU fiscal territory.

• for extra EU trade : National Authority of Customs (NAC) which collects and processes export and import customs declarations. For electric energy and natural gas, data are collected on statistical forms from importing/exporting companies to the National Institute of Statistics and are sent to NAC for processing and completing the data obtained from customs declarations.

For intra-community trade there are estimations for:

- non-responses and responses received with delay from suppliers of statistical information;

- trade of economic units under assimilation threshold;

- statistical value for transactions of economic units under statistical value threshold.

Monthly data currently communicated could be successively corrected by the NIS/NAC.

Institutul Național de Statistică / National Institute of Statistics

Coordonatorul publicației/ Coordinator of publication :

Elena Mihaela IAGAR - Vicepreședinte / Vice-president

Coordonatorii ediției / Coordinators of edition :

Florentina GHEORGHE – Director general / General director

Direcția Generală de Statistică Economică / General Department of Economic Statistics

Nina ALEXEVICI – Director / Director

Direcția Generală de Statistică Economică / General Department of Economic Statistics

Direcția de Statistică a Indicatorilor Economici pe Termen Scurt / Department of Short Term Economic Indicators Statistics

Autori / Authors:

Mihaela NAE – Expert / Expert

Violeta BĂICOIANU – Expert / Expert

Mariana BĂLUȚĂ – Consilier / Counsellor

Claudiu CIOBANU - Expert / Expert

Michaela CHIRCULESCU - Expert / Expert

Direcția de Statistică a Indicatorilor Economici pe Termen Scurt / Department of Short Term Economic Indicators Statistics

Liliana VLADU – Consilier / Counsellor

Direcția Generală de Conturi Naționale și Sinteze Macroeconomice / General Department of National Accounts and Macroeconomic Synthesis

Direcția de Statistica Prețurilor / Department of Prices Statistics

Corina POPA – Șef Serviciu / Head of unit

Direcția Generală de Statistică Economică/

Direcția Statisticii Comerțului Internațional / Department of International Trade Statistics

Mihaela ANGHEL - Șef Serviciu / Head of unit

Doru Alin COTIRTA – Expert/ Expert

Direcția Generală de Demografie și Statistică Socială / General Department of Demography and Social Statistics

Statistica Salariilor și Educației / Salaries and Education Statistics

Traducere / Translation :

Mihaela NAE – Expert / Expert

Direcția Generală de Statistică Economică / General Department of Economic Statistics

Direcția de Statistică a Indicatorilor Economici pe Termen Scurt / Department of Short Term Economic Indicators Statistics

Tehonoredactare / Making-up :

Mariana BĂLUȚĂ – Consilier / Counsellor

Direcția de Statistică a Indicatorilor Economici pe Termen Scurt / Department of Short Term Economic Indicators Statistics

Pre-press și tiparire/ Pre-press and printing:

Direcția Generală de IT și Infrastructura Statistică / General Division of IT and Statistical Infrastructure

Direcția de Editare a Publicațiilor Statistice / Division of Statistical Publications Editing

Coordonatori / Coordinators:

Gheorghe VAIDA-MUNTEAN - Director General / General Director

Vitty Cristian CHIRAN – Director / Director

Rodica SOLOVĂSTRU - Șef serviciu / Head of Unit

Pre-press / Pre-press:

Laurențiu MUNTEANU – Consilier / Counsellor

Foto/ Photo:

Vitty-Cristian CHIRAN - Director/Director

Coperta / Cover:

Alexandru POPESCU – Consilier / Counsellor

Publicația electronică pe CDrom/ Electronic publication on CDrom:

Mirela Cristina PETRE - Expert / Expert

Direcția de Diseminare Date Statistice/ Compartimentul dezvoltare aplicații electronice și Internet / Intranet

Department of Dissemination of Statistical Data/Internet, Intranet and Electronic Publications Team

© INS 2016 / © NIS 2016

Reproducerea conținutului acestei publicații, integrală sau parțială, în forma originală sau modificată, precum și stocarea într-un sistem de regăsire sau transmiterea sub orice formă și prin orice mijloace sunt interzise fără autorizarea scrisă a Institutului Național de Statistică.

Reproducing the content of this publication, completely or partly, in original or modified, as well as its storage in a retrieval system, or transmitted, in any form and by any means are forbidden without the written permission of the National Institute of Statistics.

Utilizarea conținutului acestei publicații, cu titlu explicativ sau justificativ, în articole, studii, cărți este autorizată numai cu indicarea clară și precisă a sursei.

Using the content of this publication with explanatory or justifying title, in articles, studies, books is allowed only clearly and precisely indicating the source.

ISSN: 2065 - 6122
ISSN - L:1223 - 0502

INSTITUTUL NAȚIONAL DE STATISTICĂ
NATIONAL INSTITUTE OF STATISTICS

BULETIN STATISTIC DE INDUSTRIE

INDUSTRY STATISTICAL BULLETIN

NR. 2 / 2016

CUPRINS	Pagina Page	CONTENTS
Evoluția activității industriale din România în perioada 1.I - 29.II.2016.....	5	<i>Evolution of industrial activity in period 1.1 - 29.II.2016</i>
1 Indicii producției industriale pe activități (diviziuni) CAEN Rev.2 - serie brută -	26	<i>Industrial output indices by activities (divisions) CANE Rev.2 - unadjusted series -</i>
2 Indicii producției industriale pe activități (diviziuni) CAEN Rev.2 - serie ajustată în funcție de numărul de zile lucrătoare -	32	<i>Industrial output indices by activities (divisions) CANE Rev.2 - adjusted series for number of working days -</i>
3 Indicii producției industriale pe activități (diviziuni) CAEN Rev.2 - serie ajustată în funcție de numărul de zile lucrătoare și de sezonabilitate -	38	<i>Industrial output indices by activities (divisions) CANE Rev.2 - working day and seasonally adjusted series -</i>
4 Indicii productivității muncii în industrie pe activități (diviziuni) CAEN Rev.2	44	<i>Labour productivity indices in industry by activities (divisions) CANE Rev.2</i>
5 Indicii prețurilor producției industriale pe total (piață internă și piață externă), pe activități (diviziuni) CAEN Rev.2 - luna corespunzătoare din anul precedent = 100 -	50	<i>Industrial production prices indices for total (domestic and non-domestic market) by activities (divisions) CANE Rev.2 - corresponding month from previous year = 100 -</i>
6 Indicii prețurilor producției industriale pe total (piață internă și piață externă), pe activități (diviziuni) CAEN Rev.2 - luna precedentă = 100 -	54	<i>Industrial production prices indices for total (domestic and non-domestic market) by activities (divisions) CANE Rev.2 - previous month = 100 -</i>
7 Indicii valorici ai cifrei de afaceri din industrie pe total, piață internă și piață externă, pe activități (diviziuni) CAEN Rev.2	58	<i>Turnover indices in industry for total, domestic and non-domestic market by activities (divisions) CANE Rev.2</i>
8 Indicii valorici ai comenzilor noi din industria prelucrătoare pe total, piață internă și piață externă, pe activități (diviziuni) CAEN Rev.2	70	<i>New orders indices in manufacturing for total, domestic and non-domestic market by activities (divisions) CANE Rev.2</i>
9 Producția de lapte și produse lactate	76	<i>Output of milk and milk products</i>
10 Exporturile (FOB) de produse industriale, în luna decembrie 2015, conform CPSA 2008	78	<i>Exports (FOB) of industrial products in December 2015 according CPA 2008</i>
11 Importurile (CIF) de produse industriale, în luna decembrie 2015, conform CPSA 2008	79	<i>Imports (CIF) of industrial products in December 2015 according CPA 2008</i>
12 Efectivul salariaților din industrie la sfârșitul lunii pe activități (diviziuni) CAEN Rev.2	80	<i>Number of employees in the industry at the end of the month by activities (divisions) CANE Rev.2</i>
13 Câștigurile salariale medii nominale din industrie, în luna februarie 2016 pe activități (diviziuni) CAEN Rev.2	82	<i>Nominal average salary earnings in the industry, in February 2016 by activities (divisions) CANE Rev.2</i>
14 Principalele resurse de energie primară în perioada 1.I - 29.II.2016	84	<i>Main resources of primary energy in period 1.1 - 29.II.2016</i>
15 Balanța energiei în perioada 1.I - 29.II.2016.	85	<i>Electric power balance sheet in period 1.1 - 29.II.2016</i>
16 Resursele de combustibili solizi și destinațiile acestora	86	<i>Supply of solid fossil fuels and their destinations</i>
17 Balanța prelucrării țițeiului și a produselor petroliere	90	<i>Crude oil and petroleum products balance</i>
18 Gaze naturale	92	<i>Natural gas</i>
19 Consumul de combustibili pentru producerea energiei electrice în termocentrale	94	<i>Fuel consumption in thermal power stations</i>
20 Stocurile de combustibili existente în termocentrale, la sfârșitul lunii	94	<i>Fuel stocks in thermal power stations at the end of period</i>
Nota metodologică	96	<i>Methodological note</i>

Evoluția activității industriale din România în perioada 1.I-29.II.2016

Evolution of industrial activity in Romania during the the period 1.I-29.II.2016

1. Indicele producției industriale

• **Indicele brut al producției industriale în luna februarie 2016 comparativ cu luna precedentă**, a crescut cu 8,1% datorită industriei prelucrătoare (+10,9%). În sectorul producției și furnizării de energie electrică și termică, gaze, apă caldă și aer condiționat și în industria extractivă producția a scăzut cu 11,1%, respectiv cu 7,7%.

În industria prelucrătoare producția a crescut în special la: repararea, întreținerea, instalarea mașinilor și echipamentelor (+46,3%), fabricarea altor produse din minerale nemetalice (+42,6%), fabricarea altor mijloace de transport (+33,6%), industria construcțiilor metalice și a produselor din metal, exclusiv mașini, utilaje și instalații (+21,9%), fabricarea echipamentelor electrice (+21,3%), alte activități industriale n.c.a. (+19,3%), tipărirea și reproducerea pe suporturi a înregistrărilor (+18,3%), fabricarea substanțelor și a produselor chimice (+17,2%), fabricarea articolelor de îmbrăcăminte (+16,3%).

În industria prelucrătoare producția a scăzut la fabricarea calculatoarelor și a produselor electronice și optice (-8,7%) și fabricarea produselor de cocserie și a produselor obținute din prelucrarea țiteiului (-0,1%).

Pe marile grupe industriale variația producției arată astfel: industria bunurilor intermediare (+13,1%), industria bunurilor de folosință îndelungată (+12,9%), industria bunurilor de uz curent (+10,0%), industria bunurilor de capital (+9,7%), industria energetică (-9,2%).

În luna februarie 2016 comparativ cu luna februarie 2015 producția industrială a crescut cu 0,8%. Indicele brut al producției industriale a evoluat astfel: industria prelucrătoare (+2,3%), industria extractivă (-17,4%), sectorul producției și furnizării de energie electrică și termică, gaze, apă caldă și aer condiționat (-7,5%).

Ramurile industriei prelucrătoare care au determinat creșterea indicelui brut au fost: fabricarea produselor din tutun (+48,2%), fabricarea altor produse din minerale nemetalice (+31,2%), fabricarea hârtiei și a

1. Industrial production index

• **Gross industrial production index of February 2016 as against the previous month** increased by 8.1% due to manufacturing (+10.9%). In the electricity, gas, steam and air conditioning supply sector and for mining and quarrying production decreased by 11.1%, respectively by 7.7%.

In manufacturing production especially increased to: repair and installation of machinery and equipment (+46.3%), manufacture of other non-metallic mineral products (+42.6%), manufacture of other transport equipment (+33.6%), manufacture of fabricated metal products, except machinery and equipment (+21.9%), manufacture of electrical equipment (+21.3%), other manufacturing n.e.c. (+19.3%), printing and reproduction of recorded media (+18.3%), manufacture of chemicals and chemical products (+17.2%), manufacture of wearing apparel (+16.3%)

In manufacturing production decreased for manufacture of computers, electronic and optical products (-8.7%) and manufacture of coke and refined petroleum products (-0.1%).

By main industrial groupings production variation looks like this: intermediate goods (+13.1%), consumer durables (+12.9%), consumer non-durables (+10.0%), capital goods (+9.7%), energy (-9.2%).

In February 2016 as compared to February 2015 industrial production increased by 0.8%. Gross industrial production index evolved as follows: manufacturing (+2.3%), mining and quarrying (-17.4%), the electricity, gas, steam and air conditioning supply sector (-7.5%).

The manufacturing industrial branches which have determined the increase of the gross index were: manufacture of tobacco products (+48.2%), manufacture of other non-metallic mineral products (+31.2%),

produselor din hârtie (+23,3%), fabricarea produselor din cauciuc și mase plastice (+17,3%), fabricarea echipamentelor electrice (+16,1%), fabricarea băuturilor (+16,0%).

Scăderi semnificative ale producției s-au înregistrat la: fabricarea calculatoarelor și a produselor electronice și optice (-24,8%), repararea, întreținerea, instalarea mașinilor și echipamentelor (-24,2%), fabricarea produselor farmaceutice de bază și a preparatelor farmaceutice (-20,7%), fabricarea substanțelor și a produselor chimice (-11,3%), fabricarea altor mijloace de transport (-10,2%).

Pe marile grupe industriale creșteri ale producției s-au înregistrat la: industria bunurilor de folosință îndelungată (+15,2%), industria bunurilor intermediare (+7,2%), industria bunurilor de uz curent (+2,8%) și scădere în industria energetică (-4,8%) și industria bunurilor de capital (-3,5%).

În perioada 1.I-29.II.2016 comparativ cu perioada 1.I-28.II.2015, indicele brut al producției industriale a scăzut cu 0,5%: industria extractivă (-14,7%), sectorul producției și furnizării de energie electrică și termică, gaze, apă caldă și aer condiționat (-5,0%), industria prelucrătoare (+0,5%).

Ramurile industriei prelucrătoare care au determinat scăderea indicelui brut au fost: repararea, întreținerea, instalarea mașinilor și echipamentelor (-25,7%), fabricarea calculatoarelor și a produselor electronice și optice (-18,9%), fabricarea substanțelor și a produselor chimice (-16,9%), fabricarea produselor farmaceutice de bază și a preparatelor farmaceutice (-10,9%), tăbăcirea și finisarea pieilor, fabricarea articolelor de voiaj și marochinărie, harnașamentelor și încălță-minte, prepararea și vopsirea blănurilor (-10,6%).

Ramurile industriei prelucrătoare cu creșteri semnificative au fost: fabricarea produselor din tutun (+46,2%), fabricarea altor produse din minerale nemetalice (+37,9%), fabricarea hârtiei și a produselor din hârtie (+19,1%), fabricarea de mobilă (+13,2%), fabricarea produselor din cauciuc și mase plastice (+13,1%).

manufacture of paper and paper products (+23.3%), manufacture of rubber and plastic products (+17.3%), manufacture of electrical equipment (+16,1%), manufacture of beverages (+16.0%).

Production decreases were registered for: manufacture of computer, electronic and optical products (-24.8%), repair and installation of machinery and equipment (-24.2%), manufacture of basic pharmaceutical products and pharmaceutical preparations (-20.7%), manufacture of chemicals and chemical products (-11.3%), manufacture of other transport equipment (-10.2%).

By main industrial groupings production increases were registered in: consumer durables (+15.2%), intermediate goods (+7.2%), consumer non-durables (+2.8%) and production decreased for the energy (-4.8%) and capital goods (-3.5%).

During the period 1.I-29.II.2016 in comparison with the period 1.I-28.II.2015 the gross industrial production index decreased by 0.5%: mining and quarrying (-14.7%), the electricity, gas, steam and air conditioning supply sector (-5.0%), manufacturing (+0.5%).

The manufacturing branches which have determined the decrease of the gross index were: repair and installation of machinery and equipment (-25.7%), manufacture of computers, electronic and optical products (-18.9%), manufacture of chemicals and chemical products (-16.9%), manufacture of basic pharmaceutical products and pharmaceutical preparations (-10.9%), tanning and dressing of leather; manufacture of travel and leather goods, harness and footwear; preparation and dyeing of furs (-10.6%).

The manufacturing branches which production meaningful increased were: manufacture of tobacco products (+46.2%), manufacture of other non-metallic mineral products (+37.9%), manufacture of paper and paper products (+19.1%), manufacture of furniture (+13.2%), manufacture of rubber and plastic products (+13.1%).

Pe marile grupe industriale producția a scăzut în industria bunurilor de capital (-3,4%), industria energetică (-3,2%) și industria bunurilor de uz curent (-1,9%) și a crescut în industria bunurilor de folosință îndelungată (+12,8%) și industria bunurilor intermediare (+4,8%).

• **Indicele producției industriale ajustat în funcție de numărul de zile lucrătoare** a crescut în luna **februarie 2016 față de luna precedentă** cu 1,8% datorită industriei prelucrătoare (+3,2%), dar a scăzut în sectorul producției și furnizării de energie electrică și termică, gaze, apă caldă și aer condiționat (-14,7%) și industria extractivă (-4,5%).

Ramurile industriei prelucrătoare a căror producție a crescut semnificativ au fost: repararea, întreținerea, instalarea mașinilor și echipamentelor (+56,4%), fabricarea altor produse din minerale nemetalice (+37,2%), fabricarea altor mijloace de transport (+20,9%), industria construcțiilor metalice și a produselor din metal, exclusiv mașini, utilaje și instalații (+17,6%), fabricarea echipamentelor electrice (+13,3%).

Ramurile industriei prelucrătoare a căror producție a scăzut semnificativ au fost: fabricarea calculatoarelor și a produselor electronice și optice (-12,4%), fabricarea produselor textile (-5,7%), industria metalurgică și fabricarea autovehiculelor de transport rutier, a remorcilor și semiremorcilor (-1,9% fiecare), fabricarea produselor de cocserie și a produselor obținute din prelucrarea țițeiului (-1,8%).

Pe marile grupe industriale producția a crescut în industria bunurilor intermediare (+8,4%), industria bunurilor de folosință îndelungată (+5,0%), industria bunurilor de uz curent (+2,2%), industria bunurilor de capital (+1,0%) și a scăzut în industria energetică (-12,0%).

Comparativ cu luna corespunzătoare din anul precedent, în luna **februarie 2016** indicele ajustat al producției industriale a scăzut cu 0,5%, din cauza industriei extractive (-13,2%) și sectorul producției și furnizării de energie electrică și termică, gaze, apă caldă și aer condiționat (-10,0%).

By main industrial groupings production decreased for capital goods (-3.4%), energy (-3.2%) and consumer non-durables (-1.9%) and production increased for consumer durables (+12.8%) and intermediate goods (+4.8%).

• **Adjusted index of industrial production according to the number of working days** increased in **February 2016 as against the previous month** by 1.8% due to manufacturing (+3.2%) and production decreased for the electricity, gas, steam and air conditioning supply sector (-14.7%) and mining and quarrying (-4.5%).

The manufacturing industrial branches whose production meaningful increased were: repair and installation of machinery and equipment (+56.4%), manufacture of other non-metallic mineral products (+37.2%), manufacture of other transport equipment (+20.9%), manufacture of fabricated metal products, except machinery and equipment (+17.6%), manufacture of electrical equipment (+13.3%).

The manufacturing industrial branches which production meaningful decreased were: manufacture of computers, electronic and optical products (-12.4%), manufacture of textiles (-5.7%), manufacture of basic metals and manufacture of motor vehicles, trailers and semi-trailers (-1.9% each other), manufacture of coke and refined petroleum products (-1.8%).

By main industrial groupings production increased for intermediate goods (+8.4%), consumer durables (+5.0%), consumer non-durables (+2.2%), capital goods (+1.0%) and production decreased for energy (-12.0%).

Compared with the corresponding month of the previous year in February 2016 adjusted index of industrial production decreased by 0.5% that decrease being determined by mining and quarrying (-13.2%) and the electricity, gas, steam and air conditioning supply sector (-10.0%).

În industria prelucrătoare producția a crescut cu 1,7% în special la: fabricarea produselor din tutun (+40,4%), fabricarea altor produse din minerale nemetalice (+30,1%), fabricarea hârtiei și a produselor din hârtie (+22,4%), fabricarea băuturilor (+19,0%), industria construcțiilor metalice și a produselor din metal, exclusiv mașini, utilaje și instalații (+15,8%), fabricarea produselor din cauciuc și mase plastice (+15,5%).

Scăderi semnificative ale producției pot fi menționate la: fabricarea calculatoarelor și a produselor electronice și optice (-24,3%), repararea, întreținerea, instalarea mașinilor și echipamentelor (-15,3%), fabricarea produselor farmaceutice de bază și a preparatelor farmaceutice (-14,4%), fabricarea substanțelor și a produselor chimice (-11,2%), fabricarea de mașini, utilaje și echipamente n.c.a. (-9,2%).

Pe marile grupe industriale producția a evoluat astfel: industria bunurilor de folosință îndelungată (+14,9%), industria bunurilor intermediare (+8,2%), industria bunurilor de uz curent (+1,8%), industria energetică (-7,7%), industria bunurilor de capital (-4,4%).

În perioada 1.I-29.II.2016 comparativ cu perioada 1.I-28.II.2015, indicele ajustat al producției industriale a fost mai mic cu 1,0%, scădere determinată de industria extractivă (-12,9%) și sectorul producției și furnizării de energie electrică și termică, gaze, apă caldă și aer condiționat (-6,3%), dar a crescut în industria prelucrătoare (+2,0%).

În industria prelucrătoare cele mai mari creșteri ale producției s-au înregistrat la: fabricarea produselor din tutun (+42,9%), fabricarea altor produse din minerale nemetalice (+36,1%), fabricarea hârtiei și a produselor din hârtie (+20,2%), fabricarea produselor din cauciuc și mase plastice (+14,9%), fabricarea de mobilă (+14,8%).

Scăderi semnificative ale producției pot fi menționate la: repararea, întreținerea, instalarea mașinilor și echipamentelor (-20,3%), fabricarea calculatoarelor și a produselor electronice și optice (-19,0%), fabricarea substanțelor și a produselor chimice (-16,7%), tăbăcirea și finisarea pieilor, fabricarea articolelor de voiaj și marochinărie, harnașamentelor și încălță-

In manufacturing industrial production increased by 1.7% especially for: manufacture of tobacco products (+40.4%), manufacture of other non-metallic mineral products (+30.1%), manufacture of paper and paper products (+22.4%), manufacture of beverages (+19.0%), manufacture of fabricated metal products, except machinery and equipment (+15.8%), manufacture of rubber and plastic products (+15.5%).

The meaningful industrial production decreases could be mentioned for: manufacture of computer, electronic and optical products (-24.3%), repair and installation of machinery and equipment (-15.3%), manufacture of basic pharmaceutical products and pharmaceutical preparations (-14.4%), manufacture of chemicals and chemical products (-11.2%), manufacture of machinery and equipment n.e.c. (-9.2%).

By main industrial groupings production evolved as follows: consumer durables (+14.9%), intermediate goods (+8.2%), consumer non-durables (+1.8%), energy (-7.7%), capital goods (-4.4%).

During the period 1.I-29.II.2016 in comparison with the period 1.I-28.II.2015 adjusted index of industrial production was by 1.0% lower that decrease being supported by mining and quarrying (-12.9%) and the electricity, gas, steam and air conditioning supply sector (-6.3%) but for manufacturing production increased by 2.0%.

In manufacturing the highest production increases were registered in the industrial branches: manufacture of tobacco products (+42.9%), manufacture of other non-metallic mineral products (+36.1%), manufacture of paper and paper products (+20.2%), manufacture of rubber and plastic products (+14.9%), manufacture of furniture (+14.8%).

Meaningful production decreases could be mentioned for the industrial branches: repair and installation of machinery and equipment (-20.3%), manufacture of computers, electronic and optical products (-19.0%), manufacture of chemicals and chemical products (-16.7%), tanning and dressing of leather; manufacture of travel and leather goods, harness and footwear;

mintei, prepararea și vopsirea blănurilor (-10,0%), fabricarea produselor farmaceutice de bază și a preparatelor farmaceutice (-6,4%).

Pe marile grupe industriale creșterea producției a avut loc în industria bunurilor de folosință îndelungată (+14,5%) și industria bunurilor intermediare (+6,0%) și scădere în industria energetică (-4,7%), industria bunurilor de capital (-2,2%) și industria bunurilor de uz curent (-0,2%).

preparation and dyeing of furs (-10.0%), manufacture of basic pharmaceutical products and pharmaceutical preparations (-6.4%).

By main industrial groupings the production increase was registered for consumer durables (+14.5%) and intermediate goods (+6.0%) and production decreased for energy (-4.7%), capital goods (-2.2%) and consumer non-durables (-0.2%).

Indicii producției industriale Industrial production indices

- % -

		Februarie 2016 față de: February 2016 as against:		1.I-29.II.2016 față de/ as against 1.I-28.II.2015
		Ianuarie 2016 January 2016	Februarie 2015 February 2015	
Industrie - total	B	108,1	100,8	99,5
Industry	C	101,8	99,5	99,0
	S	101,0	99,8	99,5
- pe secțiuni / by sections:				
Industria extractivă / <i>Mining and quarrying</i>	B	92,3	82,6	85,3
	C	95,5	86,8	87,1
	S	101,2	86,5	85,8
Industria prelucrătoare / <i>Manufacturing</i>	B	110,9	102,3	100,5
	C	103,2	101,7	102,0
	S	101,8	101,8	101,0
Energie electrică și termică / <i>Electric and thermal energy</i>	B	88,9	92,5	95,0
	C	85,3	90,0	93,7
	S	93,2	91,2	93,9
- pe marile grupe industriale / by main industrial groups:				
Industria bunurilor intermediare / <i>Intermediate goods industry</i>	B	113,1	107,2	104,8
	C	108,4	108,2	106,0
	S	103,3	106,7	105,6
Industria bunurilor de capital / <i>Capital goods industry</i>	B	109,7	96,5	96,6
	C	101,0	95,6	97,8
	S	99,6	98,2	98,9
Industria bunurilor de folosință îndelungată / <i>Durable goods industry</i>	B	112,9	115,2	112,8
	C	105,0	114,9	114,5
	S	101,7	114,0	113,0
Industria bunurilor de uz curent / <i>Current use goods industry</i>	B	110,0	102,8	98,1
	C	102,2	101,8	99,8
	S	103,8	102,2	99,6
Industria energetică / <i>Energy industry</i>	B	90,8	95,2	96,8
	C	88,0	92,3	95,3
	S	95,9	93,8	95,9

B = serie brută/ gross series

C = serie ajustată în funcție de numărul de zile lucrătoare/adjusted series according to the number of working days

S = serie ajustată în funcție de numărul de zile lucrătoare și de sezonabilitate /adjusted series according to the number of working days and of seasonality

2. Indicele productivității muncii în industrie

Față de luna precedentă, în luna februarie 2016 productivitatea muncii în industrie a crescut cu 7,2% datorită industriei prelucrătoare (+9,9%), dar a scăzut în sectorul producției și furnizării de energie electrică și termică, gaze, apă caldă și aer condiționat (-12,2%) și industria extractivă (-7,0%).

Ramurile industriei prelucrătoare a căror productivitate a muncii a crescut semnificativ sunt: repararea, întreținerea, instalarea mașinilor și echipamentelor (+45,2%), fabricarea altor produse din minerale nemetalice (+38,7%), fabricarea altor mijloace de transport (+32,6%), tipărirea și reproducerea pe suporturi a înregistrărilor (+21,2%), industria construcțiilor metalice și a produselor din metal, exclusiv mașini, utilaje și instalații (+20,9%), fabricarea echipamentelor electrice (+20,0%), alte activități industriale n.c.a. (+17,4%), fabricarea articolelor de îmbrăcăminte (+16,4%), fabricarea substanțelor și a produselor chimice (+15,2%) și productivitatea muncii a scăzut la fabricarea calculatoarelor și a produselor electronice și optice (-9,0%).

Productivitatea muncii pe marile grupe industriale arată astfel: industria bunurilor intermediare și industria bunurilor de folosință îndelungată (+11,3% fiecare), industria bunurilor de uz curent (+9,6%), industria bunurilor de capital (+9,0%), industria energetică (-9,5%).

Comparativ cu luna corespunzătoare din anul precedent, în luna februarie 2016 productivitatea muncii în industrie a scăzut cu 2,0% din cauza industriei extractive (-10,7%), sectorului producției și furnizării de energie electrică și termică, gaze, apă caldă și aer condiționat (-5,3%) și industriei prelucrătoare (-1,4%).

Ramurile industriei prelucrătoare a căror productivitate a muncii a scăzut semnificativ au fost: fabricarea calculatoarelor și a produselor electronice și optice (-29,7%), fabricarea produselor farmaceutice de bază și a preparatelor farmaceutice (-21,6%), repararea, întreținerea, instalarea mașinilor și echipamentelor (-14,9%), alte activități industriale n.c.a. (-6,5%), fabricarea de mașini, utilaje și echipamente n.c.a. și fabricarea autovehicu-

3. Labour productivity index in industry

As against the previous month in February 2016 labor productivity in industry increased by 7.2% due to manufacturing (+9.9%) but it decreased for the electricity, gas, steam and air conditioning supply sector (-12.2%) and mining and quarrying (-7.0%).

The manufacturing industrial branches whose labor productivity meaningful increased are: repair and installation of machinery and equipment (+45.2%), manufacture of other non-metallic mineral products (+38.7%), manufacture of other transport equipment (+32.6%), printing and reproduction of recorded media (+21.2%), manufacture of fabricated metal products, except machinery and equipment (+20.9%), manufacture of electrical equipment (+20.0%), other manufacturing n.e.c. (+17.4%), manufacture of wearing apparel (+16.4%), manufacture of chemicals and chemical products (+15.2%) and labor productivity decreased for manufacture of computers, electronic and optical products (-9.0%).

Main industrial groupings labor productivity looks like this: intermediate goods and consumer durables (+11.3% each other), consumer non-durables (+9.6%), capital goods (+9.0%), energy (-9.5%).

Compared with corresponding month of previous year labor productivity in industry registered a decrease in **February 2016** of 2.0% due to mining and quarrying (-10.7%), the electricity, gas, steam and air conditioning supply sector (-5.3%) and manufacturing (-1.4%).

The industrial branches which manufacturing labor productivity meaningful decreased were: manufacture of computer, electronic and optical products (-29.7%), manufacture of basic pharmaceutical products and pharmaceutical preparations (-21.6%), repair and installation of machinery and equipment (-14.9%), other manufacturing n.e.c. (-6.5%), manufacture of machinery and equipment n.e.c. and

lelor de transport rutier, a remorcilor și semiremorcilor (-6,0% fiecare), iar cele la care a crescut: fabricarea produselor din tutun (+31,1%), fabricarea altor produse din minerale nemetalice (+23,2%), fabricarea produselor de cocserie și a produselor obținute din prelucrarea țițeiului (+9,7%), fabricarea băuturilor și fabricarea hârtiei și a produselor din hârtie (+8,5% fiecare), fabricarea echipamentelor electrice (+7,4%).

Productivitatea muncii pe marile grupe industriale arată astfel: industria bunurilor de folosință îndelungată (+7,5%), industria bunurilor de uz curent (+2,7%), industria bunurilor intermediare (+2,2%), industria energetică (+0,6%), industria bunurilor de capital (-8,9%).

În perioada 1.I-29.II.2016 comparativ cu perioada corespunzătoare din anul precedent, productivitatea muncii în industrie a scăzut cu 3,1% din cauza industriei extractive (-8,1%), industriei prelucrătoare (-2,9%) și sectorului producției și furnizării de energie electrică și termică, gaze, apă caldă și aer condiționat (-2,0%).

Ramurile industriei prelucrătoare a căror productivitate a muncii a scăzut semnificativ sunt: fabricarea calculatoarelor și a produselor electronice și optice (-24,3%), repararea, întreținerea, instalarea mașinilor și echipamentelor (-16,8%), fabricarea produselor farmaceutice de bază și a preparatelor farmaceutice (-11,4%), fabricarea substanțelor și a produselor chimice (-10,4%), alte activități industriale n.c.a. (-10,0%), iar cele cu productivitatea muncii ridicată: fabricarea altor produse din minerale nemetalice (+30,6%), fabricarea produselor din tutun (+29,3%), fabricarea produselor de cocserie și a produselor obținute din prelucrarea țițeiului (+8,8%), fabricarea hârtiei și a produselor din hârtie (+6,4%), fabricarea de mobilă (+5,6%), fabricarea băuturilor (+5,5%).

Productivitatea muncii pe marile grupe industriale arată astfel: industria bunurilor de folosință îndelungată (+5,4%), industria energetică (+2,5%), industria bunurilor intermediare (+0,4%), industria bunurilor de capital (-8,9%), industria bunurilor de uz curent (-1,8%).

manufacture of motor vehicles, trailers and semi-trailers (-6.0% fiecare) and those with high labor productivity: manufacture of tobacco products (+31.1%), manufacture of other non-metallic mineral products (+23.2%), manufacture of coke and refined petroleum products (+9.7%), manufacture of beverages and manufacture of paper and paper products (+8.5% each other), manufacture of electrical equipment (+7,4%).

Main industrial groupings labor productivity looks like this: consumer durables (+7.5%), consumer non-durables (+2.7%), intermediate goods (+2.2%), energy (+0.6%), capital goods (-8.9%).

During the period 1.I-29.II.2016 in comparison with the corresponding period of previous year labor productivity in industry registered a decrease of 3.1% due to mining and quarrying (-8.1%), manufacturing (-2.9%) and the electricity, gas, steam and air conditioning supply sector (-2.0%).

The industrial branches which manufacturing labor productivity meaningful decreased are: manufacture of computers, electronic and optical products (-24.3%), repair and installation of machinery and equipment (-16.8%), manufacture of basic pharmaceutical products and pharmaceutical preparations (-11.4%), manufacture of chemicals and chemical products (-10.4%), other manufacturing n.e.c. (-10.0%) and those with high labor productivity: manufacture of other non-metallic mineral products (+30.6%), manufacture of tobacco products (+29.3%), manufacture of coke and refined petroleum products (+8.8%), manufacture of paper and paper products (+6.4%), manufacture of furniture (+5.6%), manufacture of beverages (+5.5%).

Main industrial groupings labor productivity looks like this: consumer durables (+5.4%), energy (+2.5%), intermediate goods (+0.4%), capital goods (-8.9%), consumer non-durables (-1.8%).

4. Indicii cifrei de afaceri din

Industrie

În luna februarie 2016 comparativ cu luna precedentă, cifra de afaceri totale (piața internă și piața externă) a unităților industriale a crescut cu 11,9% datorită industriei prelucrătoare (+12,9%) și a scăzut industria extractivă (-11,4%).

În industria prelucrătoare, creșteri importante ale cifrei de afaceri au avut loc la: fabricarea altor produse din minerale nemetalice (+58,3%), fabricarea altor mijloace de transport (+46,7%), fabricarea băuturilor (+24,8%), fabricarea substanțelor și a produselor chimice (+21,4%), fabricarea produselor farmaceutice de bază și a preparatelor farmaceutice (+18,2%), fabricarea produselor din cauciuc și mase plastice (+17,4%), industria construcțiilor metalice și a produselor din metal, exclusiv mașini, utilaje și instalații (+16,9%), tăbăcirea și finisarea pieilor, fabricarea articolelor de voiaj și marochinărie, harnașamentelor și încălțămintei, prepararea și vopsirea blănurilor (+15,3%) și scădere la fabricarea produselor din tututn (-0,1%).

Cifra de afaceri pentru marile grupe industriale arată astfel: industria bunurilor de folosință îndelungată (+18,9%), industria bunurilor de capital (+13,3%), industria bunurilor intermediare (+12,7%), industria bunurilor de uz curent (+11,6%), industria energetică (-1,4%).

În luna februarie 2016 comparativ cu luna februarie 2015, indicele valoric al cifrei de afaceri totale (piața internă și piața externă) a unităților industriale a fost mai mare cu 6,6%, datorită industriei prelucrătoare (+7,7%), în industria extractivă aceasta scăzând cu 20,7%.

În industria prelucrătoare cele mai mari creșteri ale cifrei de afaceri s-au înregistrat la: fabricarea produselor din tutun (+38,6%), fabricarea altor mijloace de transport (+34,8%), fabricarea băuturilor (+30,3%), fabricarea hârtiei și a produselor din hârtie (+28,5%), fabricarea altor produse din minerale nemetalice (+25,9%) și scăderi semnificative la: repararea, întreținerea, instalarea mașinilor și echipamentelor (-27,5%), fabricarea produselor de cocserie și

3. Industrial turnover indices

In February 2016 as in the previous month total turnover value of industrial units (domestic and non-domestic market) increased by 11.9% due to manufacturing (+12.9%) and total turnover decreased for mining and quarrying (-11.4%).

In manufacturing important increases of the total turnover value were for: manufacture of other non-metallic mineral products (+58.3%), manufacture of other transport equipment (+46.7%), manufacture of beverages (+24.8%), manufacture of chemicals and chemical products (+21.4%), manufacture of basic pharmaceutical products and pharmaceutical preparations (+18.2%), manufacture of rubber and plastic products (+17.4%), manufacture of fabricated metal products, except machinery and equipment (+16.9%), tanning and dressing of leather; manufacture of travel and leather goods, harness and footwear; preparation and dyeing of furs (+15.3%) and total turnover value decreased for manufacture of tobacco products (-0.1%).

Total turnover value for main industrial groupings looks like this: consumer durables (+18.9%), capital goods (+13.3%) intermediate goods (+12.7%), consumer non-durables (+11.6%), energy (-1.4%).

In February 2016 than in February 2015 total turnover value index of industrial units (domestic and non-domestic market) was by 6.6% higher that increase being due to manufacturing (+7.7%), in mining and quarrying total turnover value decreasing by 20.7%.

In manufacturing the highest increases of total turnover value of industrial units have been registered for: manufacture of tobacco products (+38.6%), manufacture of other transport equipment (+34.8%), manufacture of beverages (+30.3%), manufacture of paper and paper products (+28.5%), manufacture of other non-metallic mineral products (+25.9%) and important decreases of turnover value for: repair and installation of machinery and

a produselor obținute din prelucrarea țigărilor (-24,2%), industria metalurgică (-16,8%), fabricarea produselor farmaceutice de bază și a preparatelor farmaceutice (-16,4%), fabricarea substanțelor și a produselor chimice (-2,4%).

Evoluția cifrei de afaceri pe marile grupe industriale arată astfel: industria bunurilor de folosință îndelungată (+23,8%), industria bunurilor de capital (+12,2%), industria bunurilor de uz curent (+10,8%), industria bunurilor intermediare (+2,8%), industria energetică (-19,2%).

În perioada 1.I-29.II.2016 comparativ cu perioada 1.I-28.II.2015, indicele valoric al cifrei de afaceri din industrie pe total (piața internă și piața externă) a crescut cu 2,2%, datorită industriei prelucrătoare (+3,1%), dar în industria extractivă a scăzut cu 17,8%.

În sectorul industriei prelucrătoare cele mai mari creșteri ale cifrei de afaceri totale au avut loc la: fabricarea produselor din tutun (+41,0%), fabricarea hârtiei și a produselor din hârtie (+21,4%), fabricarea băuturilor (+19,0%), alte activități industriale n.c.a. (+17,3%), fabricarea de mobilă (+15,0%) și scăderi semnificative la: fabricarea produselor de cocserie și a produselor obținute din prelucrarea țigărilor (-22,7%), repararea, întreținerea, instalarea mașinilor și echipamentelor (-21,8%), fabricarea produselor farmaceutice de bază și a preparatelor farmaceutice (-20,9%), industria metalurgică (-20,7%), fabricarea substanțelor și a produselor chimice (-9,6%).

Pe marile grupe industriale cifra de afaceri totală a evoluat astfel: industria bunurilor de folosință îndelungată (+18,2%), industria bunurilor de capital (+8,2%), industria bunurilor de uz curent (+4,2%), industria energetică (-14,9%), industria bunurilor intermediare (-2,4%).

equipment (-27.5%), manufacture of coke and refined petroleum products (-24.2%), manufacture of basic metals (-16.8%), manufacture of basic pharmaceutical products and pharmaceutical preparations (-16.4%), manufacture of chemicals and chemical products (-2.4%).

By main industrial groupings total turnover evolution for industrial units looks like this: consumer durables (+23.8%), capital goods (+12.2%), consumer non-durables (+10.8%), intermediate goods (+2.8%), energy (-19.2%).

During the period 1.I-29.II.2016 in comparison with the period 1.I-28.II.2015 turnover value index in industry for total (domestic and non-domestic market) increased by 2.2% due to manufacturing (+3.1%) but mining and quarrying total turnover decreased by 17.8%.

In manufacturing sector the highest increases of total turnover value index took place in the following industrial branches: manufacture of tobacco products (+41.0%), manufacture of paper and paper products (+21.4%), manufacture of beverages (+19.0%), other manufacturing n.e.c. (+17.3%), manufacture of furniture (+15.0%) and meaningful decreases of total turnover value can be mentioned for: manufacture of coke and refined petroleum products (-22.7%), repair and installation of machinery and equipment (-21.8%), manufacture of basic pharmaceutical products and pharmaceutical preparations (-20.9%), manufacture of basic metals (-20.7%), manufacture of chemicals and chemical products (-9.6%).

By main industrial groupings total turnover evolved as follows: consumer durables (+18.2%), capital goods (+8.2%), consumer non-durables (+4.2%), energy (-14.9%), intermediate goods (-2.4%).

Indicii valorici ai cifrei de afaceri din industrie
Turnover value indices in industry

- % -

	Februarie 2016 față de: February 2016 as against:		1.I-29.II.2016 față de/ as against 1.I-28.II 2015
	Ianuarie 2016 January 2016	Februarie 2015 February 2015	
Industrie – total / Industry	111,9	106,6	102,2
- pe secțiuni/ by sections			
Industria extractivă / Mining and quarrying	88,6	79,3	82,2
Industria prelucrătoare / Manufacturing	112,9	107,7	103,1
- pe marile grupe industriale / by main industrial groups:			
Industria bunurilor intermediare / Intermediate goods industry	112,7	102,8	97,6
Industria bunurilor de capital / Capital goods industry	113,3	112,2	108,2
Industria bunurilor de folosință îndelungată / Durable goods industry	118,9	123,8	118,2
Industria bunurilor de uz curent / Current use goods industry	111,6	110,8	104,2
Industria energetică / Energy industry	98,6	80,8	85,1

4. Indicii valorici ai comenzilor noi din industria prelucrătoare

Indicele valoric al comenzilor noi din ramurile industriei prelucrătoare care lucrează pe bază de comenzi pe total (piața internă și piața externă) a fost în **luna februarie 2016** cu 8,4% mai mare **față de luna precedentă**, creșteri înregistrându-se în ramurile industriale: fabricarea produselor farmaceutice de bază și a preparatelor farmaceutice (+20,0%), fabricarea de mașini, utilaje și echipamente n.c.a. (+17,0%), fabricarea altor mijloace de transport (+13,5%), fabricarea calculatoarelor și a produselor electronice și optice (+10,5%), fabricarea produselor textile (+10,2%), fabricarea autovehiculelor de transport rutier, a remorcilor și semiremorcilor (+8,6%), fabricarea articolelor de îmbrăcăminte (+8,1%), industria construcțiilor metalice și a produselor din metal, exclusiv mașini, utilaje și instalații (+7,9%), fabricarea echipamentelor electrice (+5,9%), fabricarea substanțelor și a produselor chimice (+4,0%), industria metalurgică (+2,1%) și scăderi la fabricarea hârtiei și a produselor din hârtie (-0,8%).

4. New orders indices from manufacturing

*Value of new orders index in manufacturing branches working based on orders for total (domestic and non-domestic market) was in **February 2016** by 8.4% higher as against the previous month, increases being registered in the following industrial branches: manufacture of basic pharmaceutical products and pharmaceutical preparations (+20.0%), manufacture of machinery and equipment n.e.c. (+17.0%), manufacture of other transport equipment (+13.5%), manufacture of computer, electronic and optical products (+10.5%), manufacture of textiles (+10.2%), manufacture of motor vehicles, trailers and semi-trailers (+8.6%), manufacture of wearing apparel (+8.1%), manufacture of fabricated metal products, except machinery and equipment (+7.9%), manufacture of electrical equipment (+5.9%), manufacture of chemicals and chemical products (+4.0%), manufacture of basic metals (+2.1%) and new order decreases for manufacture of paper and paper products (-0.8%).*

Pe marile grupe industriale, indicii valorici ai comenzilor noi se prezintă astfel: industria bunurilor de folosință îndelungată (+19,7%), industria bunurilor de uz curent (+10,0%), industria bunurilor de capital (+9,5%), industria bunurilor intermediare (+4,8%).

Față de luna corespunzătoare din anul precedent, în luna **februarie 2016**, indicele valoric al comenzilor noi din ramurile industriei prelucrătoare care lucrează pe bază de comenzi pe total (piața internă și piața externă) a crescut cu 8,7%, datorită următoarelor ramuri industriale: fabricarea altor mijloace de transport (+83,9%), fabricarea hârtiei și a produselor din hârtie (+23,8%), fabricarea de mașini, utilaje și echipamente n.c.a. (+19,0%), fabricarea produselor textile (+18,9%), fabricarea echipamentelor electrice (+13,6%), fabricarea autovehiculelor de transport rutier, a remorcilor și semiremorcilor (+12,1%), fabricarea calculatoarelor și a produselor electronice și optice (+11,7%), fabricarea articolelor de îmbrăcăminte (+10,2%), industria construcțiilor metalice și a produselor din metal, exclusiv mașini, utilaje și instalații (+2,5%) și a scăzut la următoarele ramuri industriale: industria metalurgică (-21,4%), fabricarea produselor farmaceutice de bază și a preparatelor farmaceutice (-12,1%), fabricarea substanțelor și a produselor chimice (-9,3%).

Pe marile grupe industriale, indicele valoric al comenzilor noi arată astfel: industria bunurilor de folosință îndelungată (+20,2%), industria bunurilor de capital (+15,0%), industria bunurilor de uz curent (+6,9%), industria bunurilor intermediare (-2,0%).

În perioada 1.I-29.II.2016 comparativ cu perioada 1.I-28.II.2015, indicele valoric al comenzilor noi din ramurile industriei prelucrătoare care lucrează pe bază de comenzi pe total (piața internă și piața externă) a crescut cu 2,5%, în următoarele ramuri industriale: fabricarea hârtiei și a produselor din hârtie (+23,1%), fabricarea autovehiculelor de transport rutier, a remorcilor și semiremorcilor (+11,4%), fabricarea echipamentelor electrice (+11,3%), fabricarea produselor textile (+9,9%), fabricarea de mașini, utilaje și echipamente n.c.a. (+9,5%), fabricarea calculatoarelor și a

Regarding the main industrial groupings, the new order indexes are the following: consumer durables (+19.7%), consumer non-durables (+10.0%), capital goods (+9.5%), intermediate goods (+4.8%).

Compared with corresponding month of previous year in February 2016 value of new orders index in manufacturing branches working based on orders for total (domestic and non-domestic market) increased by 8.7%, that increase being supported by the following industrial branches: manufacture of other transport equipment (+83.9%), manufacture of paper and paper products (+23.8%), manufacture of machinery and equipment n.c.a. (+19.0%), manufacture of textiles (+18.9%), manufacture of electrical equipment (+13.6%), manufacture of motor vehicles, trailers and semi-trailers (+12.1%), manufacture of computer, electronic and optical products (+11.7%), manufacture of wearing apparel (+10.2%), manufacture of fabricated metal products, except machinery and equipment (+2.5%) and it decreased for the following industrial branches: manufacture of basic metals (-21.4%), manufacture of basic pharmaceutical products and pharmaceutical preparations (-12.1%) and manufacture of chemicals and chemical products (-9.3%).

By main industrial groupings, the value of new order index looks as follows: consumer durables (+20.2%), capital goods (+15.0%), consumer non-durables (+6.9%), intermediate goods (-2.0%).

During the period 1.I-29.II.2016 in comparison with the period 1.I-28.II.2015 the value of new orders index in manufacturing branches working based on orders for total (domestic and non-domestic market) increased by 2.5%, that increase being supported by the following industrial branches: manufacture of paper and paper products (+23.1%), manufacture of motor vehicles, trailers and semi-trailers (+11.4%), manufacture of electrical equipments (+11.3%), manufacture of textiles (+9.9%), manufacture of machinery and equipment n.e.c. (+9.5%), manufacture

produselor electronice și optice (+8,3%), fabricarea articolelor de îmbrăcăminte (+7,8%), industria construcțiilor metalice și a produselor din metal, exclusiv mașini, utilaje și instalații (+3,2%).

Scăderi ale comenzilor noi au avut loc la: fabricarea altor mijloace de transport (-29,3%), industria metalurgică (-23,6%), fabricarea produselor farmaceutice de bază și a preparatelor farmaceutice (-19,1%), fabricarea substanțelor și a produselor chimice (-14,0%).

Pe marile grupe industriale, indicele valoric al comenzilor noi a evoluat în felul următor: industria bunurilor de folosință îndelungată (+10,8%), industria bunurilor de capital (+6,3%), industria bunurilor de uz curent (+1,6%), industria bunurilor intermediare (-4,3%).

5. Indicii prețurilor producției industriale

În luna februarie 2016 comparativ cu luna ianuarie 2016, prețurile producției industriale au scăzut cu 1,0%.

Pe sectoare de activitate, prețurile la producția și furnizarea de energie electrică și termică, gaze, apă caldă și aer condiționat, cele la distribuția apei; salubritate, gestionarea deșeurilor, activități de decontaminare și cele din industria prelucrătoare au scăzut cu 2,4%, 1,1%, respectiv 0,8%. Prețurile din industria extractivă au crescut cu 1,0%.

În industria prelucrătoare, creșteri semnificative de prețuri s-au înregistrat la produsele din ramurile: fabricarea băuturilor (+0,7%), alte activități industriale n.c.a. (+0,6%), fabricarea articolelor de îmbrăcăminte (+0,3%), fabricarea de mobilă (+0,2%), fabricarea produselor farmaceutice de bază și a preparatelor farmaceutice (+0,2%).

Scăderi de prețuri au avut loc la produsele din ramurile: fabricarea produselor de cocserie și a produselor obținute din prelucrarea țițeiului (-10,5%), industria metalurgică (-2,1%), fabricarea substanțelor și a produselor chimice (-1,4%), fabricarea produselor din cauciuc și mase plastice (-0,9%), industria construcțiilor metalice și a produselor din metal, exclusiv mașini, utilaje

of computer, electronic and optical products (+8.3%), manufacture of wearing apparel (+7.8%), manufacture of fabricated metal products, except machinery and equipment (+3.2%).

Decreases of the total turnover value took place at: manufacture of other transport equipment (-29.3%), manufacture of basic metals (-23.6%), manufacture of basic pharmaceutical products and pharmaceutical preparations (-19.1%), manufacture of chemicals and chemical products (-14.0%).

Regarding the main industrial groupings, the value of new orders indices evolved as follows: consumer durables (+10.8%), capital goods (+6.3%), consumer non-durables (+1.6%), intermediate goods (-4.3%).

5. Industrial production price indices

In February 2016, compared with January 2016, industrial producer prices registered a decrease of 1.0%.

By sectors of activity, electricity, gas, steam and air conditioning supply, water supply; sewerage, waste management and remediation activities and manufacturing registered a decrease of 2.4%, 1.1%, respectively 0.8%. Mining and quarrying registered an increase of 1.0%.

In manufacturing, meaningful price increases were registered for: manufacture of beverages (+0.7%), other manufacturing (+0.6%), manufacture of wearing apparel (+0.3%), manufacture of furniture (+0.2%), manufacture of basic pharmaceutical products and pharmaceutical preparations (+0.2%).

Price decreases were registered for: manufacture of coke and refined petroleum products (-10.5%), manufacture of basic metals (-2.1%), manufacture of chemicals and chemical products (-1.4%), manufacture of rubber and plastic products (-0.9%), manufacture of fabricated metal products, except machinery and equipment (-0.7%), manufacture of other non-metallic

și instalații (-0,7%), fabricarea altor produse din minerale nemetalice (-0,7%).

Pe marile grupe industriale a fost înregistrată următoarea evoluție a prețurilor: -0,8% pentru produsele din cadrul grupei bunurilor intermediare; -0,3% pentru produsele din cadrul grupei bunurilor de capital; +0,2% pentru produsele din cadrul grupei bunurilor de folosință îndelungată; -0,1% pentru produsele din cadrul grupei bunurilor de uz curent; -3,0% pentru produsele din cadrul industriei energetice.

În luna februarie 2016, comparativ cu luna februarie 2015, creșteri de preț s-au înregistrat la distribuția apei; salubritate, gestionarea deșeurilor, activități de decontaminare (+2,4%). La producția și furnizarea de energie electrică și termică, gaze, apă caldă și aer condiționat, în industria prelucrătoare și industria extractivă s-au înregistrat scăderi de preț cu 7,7%, 2,4%, respectiv 1,9%.

Pe marile grupe industriale creșteri semnificative de prețuri se remarcă în industria bunurilor de folosință îndelungată (+3,2%), industria bunurilor de uz curent (+1,9%) și industria bunurilor de capital (+1,0%). Industria energetică și industria bunurilor intermediare au înregistrat scăderi de preț cu 11,7%, respectiv 3,7%.

6. Principalele resurse de energie primară

Principalele resurse de energie primară, în perioada 1.I-29.II.2016, au totalizat 5464,2 mii tone echivalent petrol (tep), în creștere cu 85,5 mii tep față de perioada 1.I-28.II.2015.

Producția internă a însumat 3729,6 mii tep, în scădere cu 28,8 mii tep față de perioada 1.I-28.II.2015, iar importul a fost de 1734,6 mii tep.

Resursele de energie electrică, în perioada 1.I-29.II.2016, au fost de 12290,8 milioane KWh, în creștere cu 293,6 milioane KWh (+2,4%) față de perioada 1.I-28.II.2015.

Producția din **termocentrale** a fost de 5241,0 milioane KWh, în creștere cu 362,3 milioane KWh (+7,4%).

Producția din **hidrocentrale** a fost de

mineral products (-0.7%).

By main industrial groupings, the following increases in prices were registered: -0.8% for products of intermediate goods; -0.3% for products of capital goods; +0.2% for products of consumer durables; -0.1% for products of consumer non-durables; -3.0% for products from the energy.

In February 2016 compared with February 2015, price increases were registered for water supply; sewerage, waste management and remediation activities (+2.4%). Electricity, gas, steam and air conditioning supply, manufacturing and mining and quarrying registered a decrease of 7.7%, 2.4%, respectively of 1.9%.

By main industrial groupings, significant increases in the prices were registered for the consumer durables (+3.2%), the consumer non-durables (+1.9%) and the capital goods (+1.0%). The energy and the intermediate goods registered a decrease of 11.7%, respectively of 3.7%.

6. Main resources of primary energy

Main resources of primary energy in the period 1.I-29.II.2016 amounted to 5464.2 thou tones equivalent oil (teo), increasing by 85.5 thou teo as against the period 1.I-28.II.2015.

Domestic production amounted to 3729.6 thou teo decreasing by 28.8 thou teo as against the period 1.I-28.II.2015 and import was 1734.6 thou teo.

Electric energy resources in the period 1.I-29.II.2016 amounted to 12290.8 million KWh, increasing by 293.6 million KWh (+2.4%) as compared with the period 1.I-28.II.2015.

The production from **thermo-power stations** was 5241.0 million KWh increasing by 362.3 million KWh (+7.4%).

The production from **hydro-power**

2686,4 milioane KWh în scădere cu 488,8 milioane KWh (-15,4%), iar cea din **centrale nucleare-electrice** a fost de 2000,7 milioane KWh, în creștere cu 8,8 milioane KWh (+0,4%).

Producția din **centralele electrice eoliene**, în **perioada 1.I-29.II.2016**, a fost de 1484,9 milioane KWh în creștere cu 210,3 milioane KWh **față de perioada 1.I-28.II.2015**, iar **energia solară** produsă în instalații fotovoltaice a fost de 168,8 milioane KWh în creștere cu 33,7 milioane KWh **față de perioada 1.I-28.II.2015**.

Consumul final de energie electrică în economia națională în perioada 1.I-29.II.2016, a fost de 9349,6 milioane KWh, cu 5,8% mai mare **față de perioada 1.I-28.II.2015**; iluminatul public a înregistrat o scădere cu 6,6%, iar consumul populației a crescut cu 1,0%.

Exportul de energie electrică a fost în **perioada 1.I-29.II.2016** de 1548,3 milioane KWh și a scăzut **față de perioada 1.I-28.II.2015** cu 158,3 milioane KWh.

Consumul propriu tehnologic în rețele și stații a fost în **perioada 1.I-29.II.2016** de 1392,9 milioane KWh în scădere cu 64,7 milioane KWh **față de perioada 1.I-28.II.2015**.

7. Comerț exterior

Analizând structura **exporturilor FOB de produse industriale** realizate în luna **decembrie 2015** se observă că autovehiculele de transport rutier, remorci și semiremorci dețin ponderea cea mai mare cu o valoare de 703,2 milioane euro, urmate de echipamente electrice cu o valoare de 396,2 milioane euro, mașini, utilaje și echipamente n.c.a. cu o valoare de 359,2 milioane euro, calculatoare și produse electronice și optice cu o valoare de 226,4 milioane euro, articole de îmbrăcăminte cu o valoare de 200,5 milioane euro, produse ale industriei metalurgice cu o valoare de 200,3 milioane euro.

În luna decembrie 2015, comparativ cu luna decembrie 2014 cele mai mari creșteri ale valorii exportului s-au înregistrat la: minereuri metalifere (+53,5%), băuturi

***stations** was 2686.4 million KWh decreasing by 488.8 million KWh (-15.4%) and the **nuclear-power stations** production was 2000.7 million kWh increasing by 8.8 million KWh (+0.4%).*

*The production from the **aeolian stations** was in the period **1.I-29.II.2016** of 1484.9 million KWh increasing by 210.3 million KWh as against the period **1.I-28.II.2015** and the **solar energy** produced in photovoltaic installations was of 168.8 million KWh, increasing by 33.7 million KWh, as against the period **1.I-28.II.2015**.*

***Final consumption of electric energy in the period 1.I-29.II.2016** amounted to 9349.6 million KWh, by 5.8% higher than in the period **1.I-28.II.2015**; public lighting decreased by 6.6% and population consumption increased by 1.0%.*

*The export of electric energy was in the period **1.I-29.II.2016** of 1548.3 million KWh decreasing by 158.3 million KWh as against the period **1.I-28.II.2015**.*

*The own technological consumption in networks and stations was in the period **1.I-29.II.2016** of 1392.9 million KWh decreasing by 64.7million kWh as against the period **1.I-28.II.2015**.*

7. Foreign trade

*Analyzing the structure of **exports FOB of industrial products** achieved in **December 2015**, one can notice that motor vehicles, trailers and semi-trailers holds the highest weight with € 703.2 million, followed by electrical equipment € 396.2 million, by machinery and equipment n.e.c. € 359.2 million, computer, electronic and optical products n.e.c. € 226.4 million, by wearing apparel € 200.5 million, by basic metals € 200.3 million.*

*In **December 2015** compared with **December 2014** the highest increases of export value have been registered to: metal ores (+53.5%), băuturi (+30.9%),*

(+30,9%), echipamente electrice (+26,0%), produse din cauciuc și mase plastice (+17,6%), mobilă (+12,7%), produse ale industriei textile (+11,6%).

În perioada 1.I-31.XII.2015 comparativ cu perioada 1.I-31.XII.2014 cele mai mari creșteri ale valorii exportului s-au înregistrat la: cărbune și lignit (+16,1ori), produse din tututn (+31,2%), energie electrică și termică, gaze, apă caldă și aer condiționat (+25,5%), băuturi (+22,8%), echipamente electrice (+19,7%), autovehicule de transport rutier, remorci și semiremorci (+8,6%), produse ale industriei construcțiilor metalice și produse din metal (excl. mașini, utilaje și echipamente) (+8,0%).

Analizând structura **importurilor CIF de produse industriale** realizate în luna **decembrie 2015** se observă că ramura industrială mașini, utilaje și echipamente n.c.a. deține ponderea cea mai mare cu o valoare de 632,0 milioane euro, urmată de calculatoare și produse electronice și optice cu 530,9 milioane euro, autovehiculele de transport rutier, remorci și semiremorci cu o valoare de 458,1 milioane euro, echipamente electrice cu o valoare de 412,3 milioane euro, substanțe și produse chimice cu o valoare de 398,5 milioane euro, produse alimentare cu o valoare de 349,7 milioane euro, produse farmaceutice de bază și preparate farmaceutice cu o valoare de 247,8 milioane euro, produse ale industriei metalurgice cu o valoare de 236,0 milioane euro, produse ale industriei construcțiilor metalice și produse din metal (excl. mașini, utilaje și echipamente) cu o valoare de 226,3 milioane euro, produse din cauciuc și mase plastice cu o valoare de 219,5 milioane euro, produse ale industriei textile cu o valoare de 216,8 milioane euro.

În luna decembrie 2015 comparativ cu luna decembrie 2014, creșteri semnificative ale valorii importului au avut loc în ramurile industriale: produse din tututn (+93,0%), produse rezultate din prelucrarea lemnului, (exclusiv mobilier), articole din paie și din alte materiale vegetale împletite (+45,2%), alte produse industriale n.c.a. (+43,4%), mobilă (+40,1%), energie electrică și termică, gaze,

electrical equipment (+26.0%), rubber and plastic products (+17.6%), furniture (+12.7%), textile products (+11.6%).

During the period 1.I-31.XII.2015 in comparison with the period 1.I-31.XII.2014 the highest increases of export value have been registered to: coal and lignite (+16.1multiplied), tobacco products (+31.2%), electricity, gas, steam and air conditioning (+25.5%), beverages (+22.8%), electrical equipment (+19.7%), motor vehicles, trailers and semi-trailers (+8.6%), fabricated metal products (except machinery and equipment) (+8.0%).

Analyzing the structure of **imports CIF of industrial products** registered in **December 2015** one can notice that the industrial branch machinery and equipment n.e.c. holds the highest weight with € 632.0 million, followed by computer, electronic and optical products n.e.c. € 530.9 million, by motor vehicles, trailers and semi-trailers with € 458.1 million, by electrical equipment € 412.3 million, by chemicals and chemical products € 398.5 million, food products € 349.7 million, basic pharmaceutical products and pharmaceutical preparations € 247.8 million, basic metals € 236.0 million, fabricated metal products (except machinery and equipment) € 226.3 million, rubber and plastic products € 219.5 million, textile products € 216.8 million.

In December 2015 compared with December 2014 meaningful increases of the import value has been registered to: tobacco products (+93.0%), wood and of products of wood (except furniture), articles of straw and plaiting materials (+45.2%), other manufactured goods (+43.4%), furniture (+40.1%), electricity, gas, steam and air conditioning (+31.4%), wearing

apă caldă și aer condiționat (+31,4%), articole de îmbrăcăminte (+29,7%), produse alimentare (+27,4%), alte mijloace de transport (+24,4%), minereuri metalifere (+21,8%), alte produse din minerale nemetalice (+21,0%).

În perioada 1.I-31.XII.2015 comparativ cu perioada 1.I-31.XII.2014, cele mai mari creșteri ale valorii importului s-au înregistrat la: energie electrică și termică, gaze, apă caldă și aer condiționat (+219,7%), alte produse industriale n.c.a. (+21,8%), produse din tututn (+21,7%), cărbune și lignit (+19,1%), produse rezultate din prelucrarea lemnului, (exclusiv mobilier), articole din paie și din alte materiale vegetale împletite (+16,4%), echipamente electrice (+15,6%), autovehicule de transport rutier, remorci și semiremorci (+15,4%).

8. Piața forței de muncă

Efectivul salariaților din industrie (din unitățile cu 4 salariați și peste) a fost în luna **februarie 2016** de 1352,7 mii persoane, cu 5,9 mii persoane mai mare decât în luna **ianuarie 2016**.

Industria prelucrătoare deține ponderea cea mai mare cu 1143,3 mii persoane, urmată de sectorul de distribuția apei; salubritate, gestionarea deșeurilor, activități de decontaminare 98,8 mii persoane, de industria extractivă cu 54,8 mii persoane și de sectorul producției și furnizării de energie electrică și termică, gaze, apă caldă și aer condiționat cu 55,8 mii persoane.

În ceea ce privește ramurile industriale, pe primul loc se situează fabricarea autovehiculelor de transport rutier, a remorcilor și semiremorcilor cu 184,8 mii persoane urmată de industria alimentară cu 160,2 mii persoane și de fabricarea articolelor de îmbrăcăminte cu un efectiv de salariați de 132,0 mii persoane.

apparel (+29.7%), food products (+27.4%), other transport equipment (+24.4%), metal ores (+21.8%), other non metallic mineral products (+21,0%).

***During the period 1.I-31.XII.2015 in comparison with the period 1.I-31.XII.2014** the highest increases of the import value has been registered to: electricity, gas, steam and air conditioning (+219.7%), other manufactured goods (+21.8%), tobacco products (+21.7%), coal and lignite (+19.1%), wood and of products of wood (except furniture), articles of straw and plaiting materials (+16.4%), electrical equipment (+15.6%), motor vehicles, trailers and semi-trailers (+15.4%).*

8. Labor force market

Number of employees in industry (in the units having 4 employees and over) was in **February 2016** 1352.7 thou persons, by 5.9 thou persons higher than in **January 2016**.

Manufacturing holds the highest weight with 1143.3 thou persons followed by water supply; sewerage, waste management and remediation activities sector with 98.8 thou persons, by mining and quarrying with 54.8 thou persons and the electricity, gas, steam and air conditioning supply sector with 55.8 thou persons.

Regarding the industrial branches, the first place is held by manufacture of motor vehicles, trailers and semi-trailers with 184.8 thou persons followed by manufacture of food products with 160.2 thou persons and manufacture of wearing apparel with 132.0 thou persons.

9. Câștiguri salariale

Câștigul salarial mediu brut din industrie în luna februarie 2016 a fost de 2556 lei, iar cel net de 1851 lei, în creștere atât față de luna ianuarie 2016 (+0,4%) cât și față de luna februarie 2015 (+7,2%).

Cel mai mare câștig salarial mediu brut s-a înregistrat în industria extractivă de 4453 lei, urmat de cel din sectorul producției și furnizării de energie electrică și termică, gaze, apă caldă și aer condiționat de 4157 lei, de cel din industria prelucrătoare de 2406 lei, cel mai mic câștig salarial mediu brut obținându-se în sectorul de distribuția apei; salubritate, gestionarea deșeurilor, activități de decontaminare de 2246 lei.

În industria prelucrătoare ramurile în care câștigul salarial are valorile cele mai mici sunt: fabricarea articolelor de îmbrăcăminte 1659 lei, industria alimentară 1800 lei, fabricarea de mobilă 1819 lei, tăbăcirea și finisarea pieilor, fabricarea articolelor de voiaj și marochinărie, harnașamentelor și încălțămintei, prepararea și vopsirea blănurilor 1831 lei, prelucrarea lemnului, fabricarea produselor din lemn și plută, cu excepția mobilei; fabricarea articolelor din paie și din alte materiale vegetale împletite 1850 lei, alte activități industriale n.c.a. 1978 lei, fabricarea produselor textile 2042 lei, fabricarea hârtiei și a produselor din hârtie 2331 lei, tipărirea și reproducerea pe suporturi a înregistrărilor 2367 lei, industria construcțiilor metalice și a produselor din metal, exclusiv mașini, utilaje și instalații 2525 lei.

9. Earnings

In February 2016 gross average earning in industry was 2556 lei while the net one was lei 1851 increasing **as against January 2016 (+0.4%) both as against February 2015 (+7.2%)**.

The highest gross average earning was registered in mining and quarrying lei 4453, followed by electricity, gas, steam and air conditioning supply sector lei 4157, by manufacturing lei 2406, the lowest gross average earning being obtained in water supply; sewerage, waste management and remediation activities sector lei 2246.

In manufacturing the industrial branches for which the gross average earning is the lowest are: manufacture of wearing apparel lei 1659, manufacture of food products lei 1800, manufacture of furniture lei 1819 manufacture of leather and related products lei 1831, manufacture of wood and of products of wood and cork, except furniture; manufacture of articles of straw and plaiting materials lei 1850, other manufacturing n.e.c. lei 1978, manufacture of textiles lei 2042, manufacture of paper and paper products lei 2331, printing and reproduction of recorded media lei 2367, manufacture of fabricated metal products, except machinery and equipment lei 2525.

Indicii producției industriale în perioada FEBRUARIE 2015 - FEBRUARIE 2016
Industrial production indices during FEBRUARY 2015 - FEBRUARY 2016 period
 - serie brută / unadjusted series -

luna corespunzătoare din anul precedent = 100

corresponding month of previous year = 100

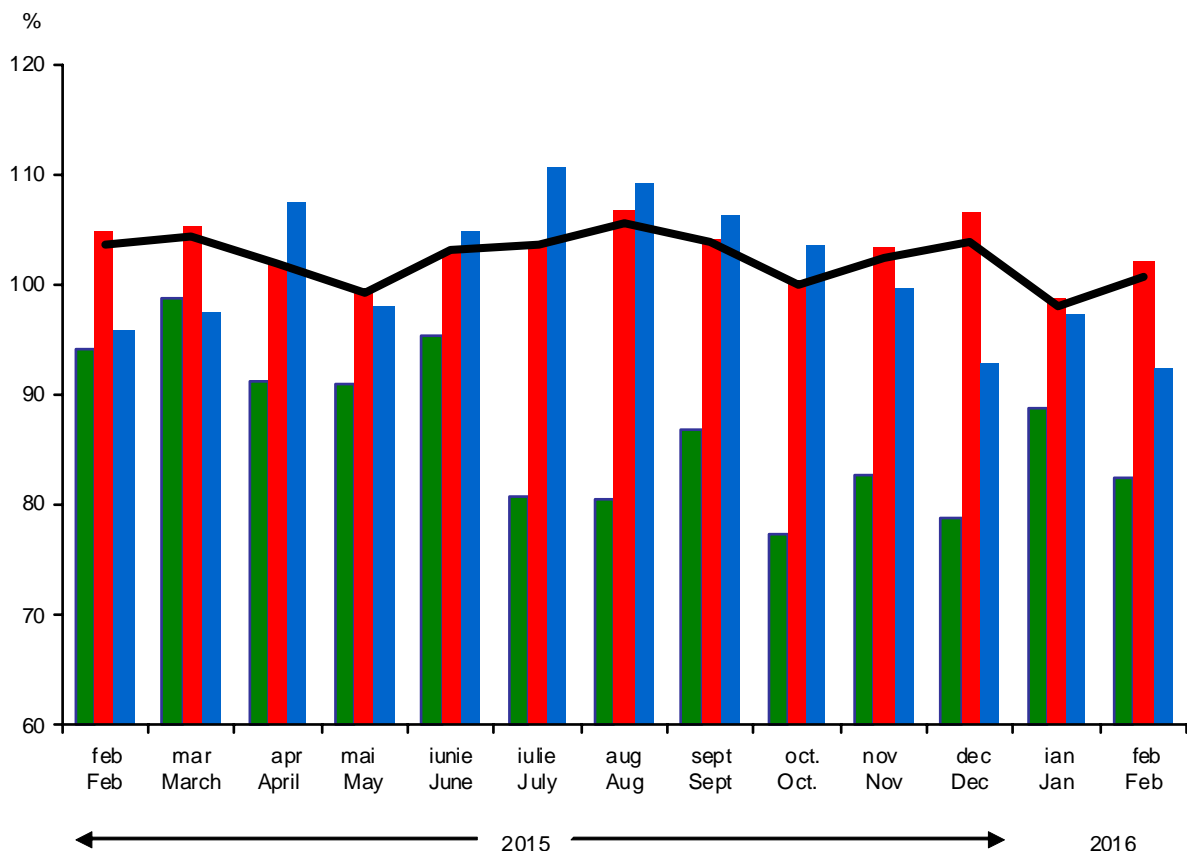

- Total / Total
- Extractivă / Mining and quarrying
- Ind. prelucrătoare / Manufacturing
- Producția și furnizarea de energie electrică și termică, gaze, apă caldă și aer condiționat / Electricity, gas, steam and air conditioning supply

**Indicii valorici ai cifrei de afaceri din industrie
în perioada FEBRUARIE 2015 - FEBRUARIE 2016
Turnover value indices in industry during
FEBRUARY 2015 - FEBRUARY 2016 period**

luna corespunzătoare din anul precedent = 100

corresponding month of previous year = 100

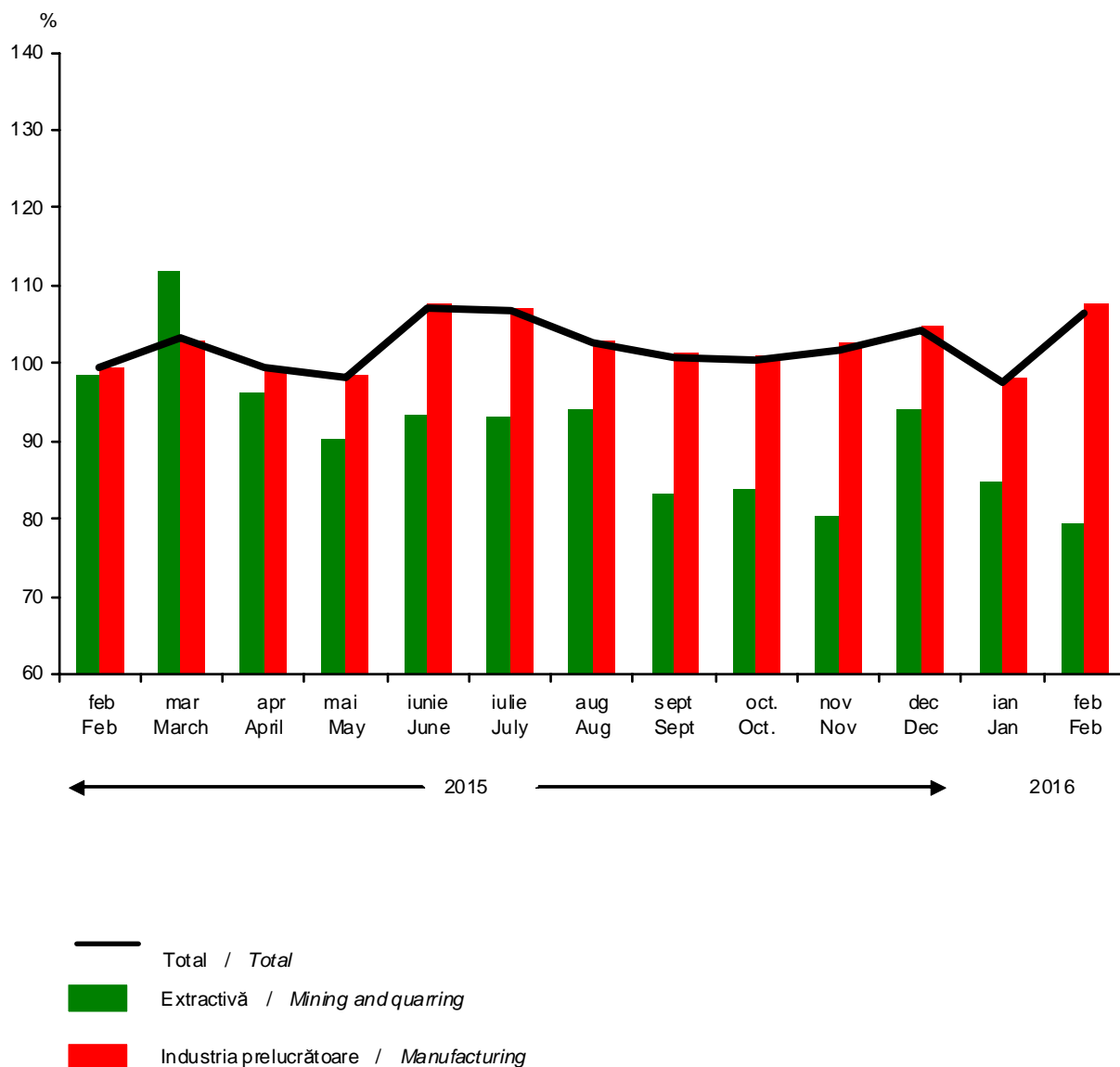

Energia electrică în perioada 1.I – 29.II. 2016
Electric energy in period 1.I – 29.II. 2016

resurse / resources -
total resurse / total resources = 12290,8 mil. kWh / mill. kWh

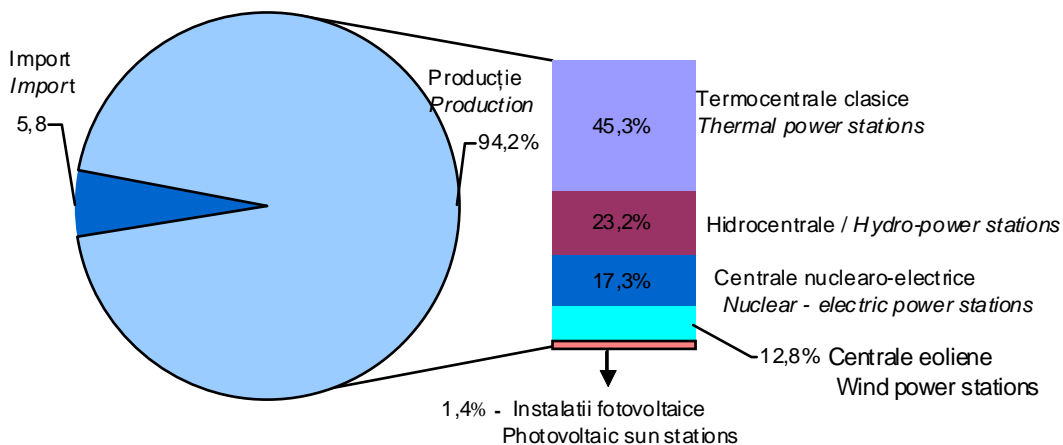

destinații / destinations -
total destinații / total destinations = 12290,8 mil. kWh / mill. kWh

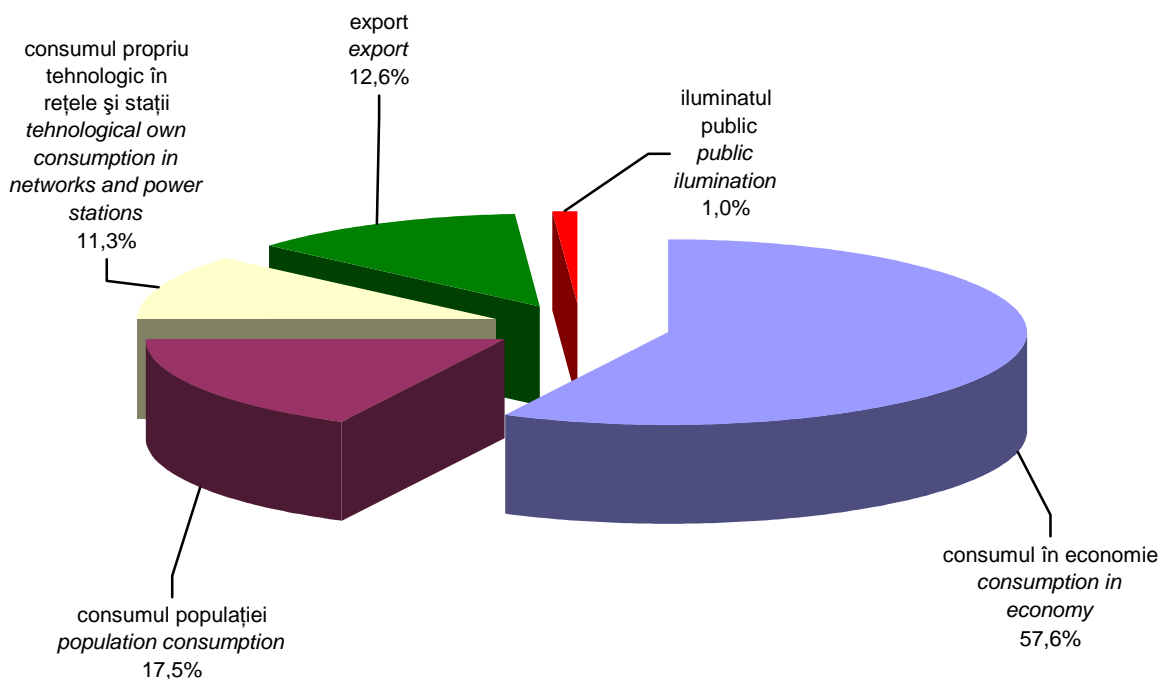

Câștigul salarial mediu brut în industrie, în luna FEBRUARIE 2016
Gross average earning in industry, in FEBRUARY 2016

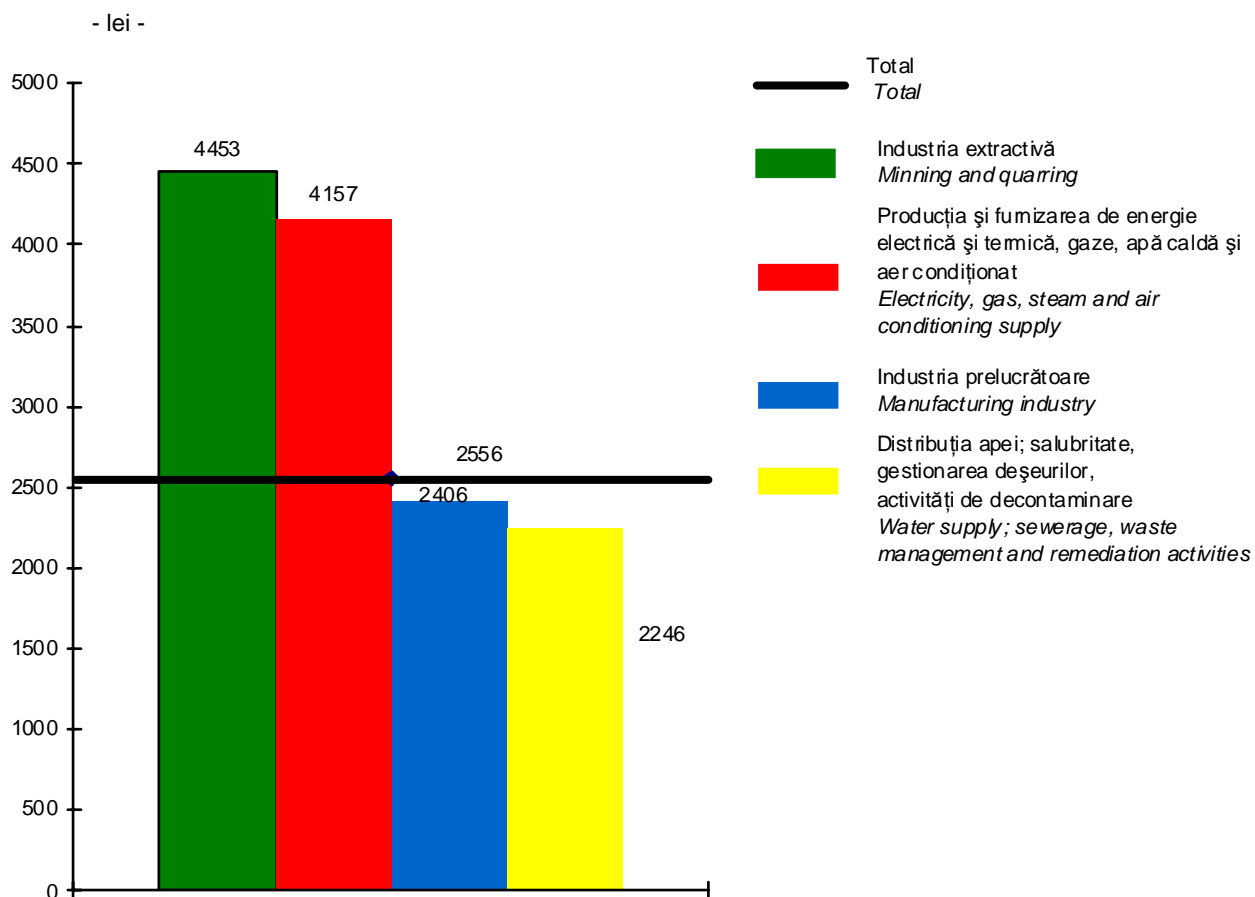

INDICII PRODUCȚIEI INDUSTRIALE - pe activități (diviziuni) CAEN Rev.2
- serie brută -
INDUSTRIAL OUTPUT INDICES - by activities (divisions) CANE Rev.2
1. - unadjusted series -

2010=100

Activități (diviziuni)	Anii	Ian. Jan.	Feb. Feb.	Mar. March	Apr. April	Mai May	Iun. June
INDUSTRIE - TOTAL	2015 2016	120,1 117,9	126,5 127,5	136,2	127,5	128,7	132,1
INDUSTRIE EXTRACTIVĂ	2015 2016	103,2 90,8	101,5 83,8	116,4	103,3	112,6	102,5
Extracția cărbunelui superior și inferior	2015 2016	88,0 92,2	84,2 89,0	88,3	58,3	72,9	78,2
Extracția petrolului brut și a gazelor naturale	2015 2016	99,4 96,4	91,1 90,3	101,3	96,3	99,1	95,5
Extracția minereurilor metalifere	2015 2016	148,2 135,1	134,8 162,4	161,5	145,1	156,1	152,6
Alte activități extractive	2015 2016	93,4 79,2	93,5 79,5	99,5	108,2	111,7	118,9
Activități de servicii anexe extracției	2015 2016	126,7 75,4	146,6 59,9	185,8	149,7	178,3	132,4
INDUSTRIE PRELUCRĂTOARE	2015 2016	121,4 119,8	129,8 132,8	140,9	132,5	134,6	138,9
Industria alimentară	2015 2016	107,4 102,0	103,0 109,7	115,5	112,3	115,0	117,9
Fabricarea băuturilor	2015 2016	66,0 71,7	67,0 77,7	93,7	104,4	107,5	114,6
Fabricarea produselor din tutun	2015 2016	143,0 205,9	154,6 229,1	168,0	148,1	177,1	192,9
Fabricarea produselor textile	2015 2016	122,3 121,6	126,3 131,1	130,3	111,4	99,5	104,4
Fabricarea articolelor de îmbrăcăminte	2015 2016	99,0 90,1	105,4 104,8	105,9	95,7	102,7	108,0
Tăbăcirea și finisarea pieilor; fabricarea articolelor de voiaj și marochinărie, harnașamentelor și încălțămintei; prepararea și vopsirea blănurilor	2015 2016	113,3 96,5	110,8 103,8	117,2	92,9	102,3	105,9
Prelucrarea lemnului, fabricarea produselor din lemn și plută, cu excepția mobilei; fabricarea articolelor din paie și din alte materiale vegetale împletite	2015 2016	118,6 115,3	119,0 123,9	130,9	123,6	135,8	139,8

Datele pentru luna ianuarie 2016 sunt rectificat. *The data for January 2016 are rectified.*

Datele pentru luna februarie 2016 sunt provizorii. *The data for February 2016 are provisional.*

Iul. July	Aug. Aug.	Sept. Sept.	Oct. Oct.	Nov. Nov.	Dec. Dec.	Years	Activities (divisions)
136,4	110,8	139,0	140,7	135,2	119,3	2015 2016	INDUSTRY - TOTAL
98,8	98,4	101,2	97,9	96,4	99,0	2015 2016	MINING AND QUARRYING
79,0	82,9	84,4	85,8	95,6	94,8	2015 2016	Mining of coal and lignite
96,7	96,4	93,0	97,5	94,4	95,7	2015 2016	Extraction of crude petroleum and natural gas
166,4	164,3	139,3	152,4	167,3	93,6	2015 2016	Mining of metal ores
113,2	111,8	119,9	128,0	122,3	101,9	2015 2016	Other mining and quarrying
111,0	108,0	130,1	94,8	92,6	111,2	2015 2016	Mining support service activities
142,5	112,7	146,1	147,2	140,6	121,7	2015 2016	MANUFACTURING
121,8	122,5	136,5	147,2	143,3	133,3	2015 2016	Manufacture of food products
130,5	126,9	105,4	94,4	95,6	97,0	2015 2016	Manufacture of beverages
189,4	199,2	214,6	231,4	226,1	201,5	2015 2016	Manufacture of tobacco products
114,5	78,0	127,0	136,5	129,5	107,0	2015 2016	Manufacture of textiles
113,2	86,1	96,9	103,2	97,9	82,5	2015 2016	Manufacture of wearing apparel
115,7	73,2	101,9	99,3	98,2	75,8	2015 2016	Manufacture of leather and related products
140,4	137,3	130,8	130,0	137,4	118,2	2015 2016	Manufacture of wood and of products of wood and cork, except furniture; manufacture of articles of straw and plaiting materials

INDICII PRODUCȚIEI INDUSTRIALE - pe activități (diviziuni) CAEN Rev.2
- serie brută - continuare
INDUSTRIAL OUTPUT INDICES - by activities (divisions) CANE Rev.2
1. - unadjusted series - continued

2010=100

Activități (diviziuni)	Anii	Ian. Jan.	Feb. Feb.	Mar. March	Apr. April	Mai May	Iun. June
Fabricarea hârtiei și a produselor din hârtie	2015 2016	154,9 178,2	155,3 191,4	181,5	168,4	179,3	181,4
Tipărirea și reproducerea pe suporturi a înregistrărilor	2015 2016	71,3 70,3	76,0 83,2	89,4	82,2	86,2	87,4
Fabricarea produselor de cocserie și a produselor obținute din prelucrarea șteiului	2015 2016	111,0 119,2	108,8 119,1	117,4	93,2	116,1	119,3
Fabricarea substanțelor și a produselor chimice	2015 2016	97,6 75,6	99,9 88,6	119,6	120,6	111,7	119,4
Fabricarea produselor farmaceutice de bază și a preparatelor farmaceutice	2015 2016	120,4 123,4	163,1 129,3	155,8	137,5	143,1	140,0
Fabricarea produselor din cauciuc și mase plastice	2015 2016	121,3 131,7	129,4 151,8	149,3	138,3	146,4	145,5
Fabricarea altor produse din minerale nemetalice	2015 2016	72,2 107,4	116,7 153,2	149,3	154,4	196,0	192,2
Industria metalurgică	2015 2016	95,1 90,5	97,1 95,1	107,7	102,9	102,5	102,4
Industria construcțiilor metalice și a produselor din metal, exclusiv mașini, utilaje și instalații	2015 2016	85,8 92,3	101,8 112,4	110,0	114,0	132,4	123,0
Fabricarea calculatoarelor și a produselor electronice și optice	2015 2016	164,9 144,1	174,8 131,5	200,0	194,9	161,7	154,9
Fabricarea echipamentelor electrice	2015 2016	151,8 154,8	161,8 187,8	171,6	158,7	167,2	176,4
Fabricarea de mașini, utilaje și echipamente n.c.a.	2015 2016	121,6 120,7	139,6 130,3	146,1	136,7	132,9	141,6
Fabricarea autovehiculelor de transport rutier, a remorcilor și semiremorcilor	2015 2016	145,5 147,5	149,5 158,9	165,8	152,3	149,7	162,2
Fabricarea altor mijloace de transport	2015 2016	126,6 113,5	169,0 151,7	151,2	138,4	156,5	157,7
Fabricarea de mobilă	2015 2016	114,5 129,5	124,4 140,8	134,8	123,2	124,1	122,1
Alte activități industriale n.c.a.	2015 2016	113,7 104,0	123,3 124,1	131,7	126,3	128,9	135,1

Iul. July	Aug. Aug.	Sept. Sept.	Oct. Oct.	Nov. Nov.	Dec. Dec.	Years	Activities (divisions)
185,4	164,4	191,3	207,4	194,1	177,6	2015 2016	Manufacture of paper and paper products
83,5	84,2	100,8	98,5	96,1	102,5	2015 2016	Printing and reproduction of recorded media
131,8	135,7	121,5	99,0	89,8	110,9	2015 2016	Manufacture of coke and refined petroleum products
121,3	123,4	122,6	93,4	89,5	73,3	2015 2016	Manufacture of chemicals and chemical products
131,9	100,1	120,4	138,9	125,9	103,3	2015 2016	Manufacture of basic pharmaceutical products and pharmaceutical preparations
160,4	145,8	163,6	168,9	151,8	114,4	2015 2016	Manufacture of rubber and plastic products
210,4	166,9	207,0	211,3	187,8	147,2	2015 2016	Manufacture of other non-metallic mineral products
104,1	88,9	97,6	106,2	99,3	92,3	2015 2016	Manufacture of basic metals
131,5	101,5	155,7	134,3	124,6	109,0	2015 2016	Manufacture of fabricated metal products, except machinery and equipment
147,2	134,2	148,2	148,0	141,6	153,0	2015 2016	Manufacture of computer, electronic and optical products
185,5	130,8	190,6	198,6	193,2	149,1	2015 2016	Manufacture of electrical equipment
138,1	110,0	140,2	128,0	136,9	114,1	2015 2016	Manufacture of machinery and equipment n.e.c.
162,4	95,4	170,6	176,9	159,0	119,6	2015 2016	Manufacture of motor vehicles, trailers and semi-trailers
173,8	126,2	171,1	177,1	166,5	185,3	2015 2016	Manufacture of other transport equipment
122,4	120,6	138,6	135,6	136,9	115,1	2015 2016	Manufacture of furniture
134,8	98,3	137,4	124,8	130,2	161,5	2015 2016	Other manufacturing n.e.c.

INDICII PRODUCȚIEI INDUSTRIALE - pe activități (diviziuni) CAEN Rev.2

- serie brută - continuare

INDUSTRIAL OUTPUT INDICES - by activities (divisions) CANE Rev.2

1. - unadjusted series - continued

2010=100

Activități (diviziuni)	Anii	Ian. Jan.	Feb. Feb.	Mar. March	Apr. April	Mai May	Iun. June
Repararea, întreținerea și instalarea mașinilor și echipamentelor	2015	117,6	164,1	123,1	129,9	120,0	140,7
	2016	85,0	124,3				
Producția și furnizarea de energie electrică și termică, gaze, apă caldă și aer condiționat	2015	116,2	108,6	105,0	96,0	86,4	87,9
	2016	113,0	100,4				
Producția și furnizarea de energie electrică și termică, gaze, apă caldă și aer condiționat	2015	116,2	108,6	105,0	96,0	86,4	87,9
	2016	113,0	100,4				

MARILE GRUPE INDUSTRIALE	Anii	Ian. Jan.	Feb. Feb.	Mar. March	Apr. April	Mai May	Iun. June
Industria bunurilor intermediare	2015	114,6	123,6	140,2	131,4	139,9	141,6
	2016	117,2	132,5				
Industria bunurilor de capital	2015	135,6	148,9	158,4	150,3	147,3	152,5
	2016	131,0	143,7				
Industria bunurilor de folosință îndelungată	2015	130,2	140,7	150,6	138,2	141,8	146,1
	2016	143,4	162,0				
Industria bunurilor de uz curent	2015	102,9	102,9	111,9	104,3	107,6	111,6
	2016	96,2	105,8				
Industria energetică	2015	112,2	105,1	105,0	94,7	90,6	91,5
	2016	110,2	100,1				

Iul. July	Aug. Aug.	Sept. Sept.	Oct. Oct.	Nov. Nov.	Dec. Dec.	Years	Activities (divisions)
141,9	131,1	132,9	137,3	163,7	163,3	2015 2016	Repair and installation of machinery and equipment
101,2	100,0	95,6	103,6	106,0	107,7	2015 2016	Electricity, gas, steam and air conditioning supply
101,2	100,0	95,6	103,6	106,0	107,7	2015 2016	Electricity, gas, steam and air conditioning supply

Iul. July	Aug. Aug.	Sept. Sept.	Oct. Oct.	Nov. Nov.	Dec. Dec.	Years	MAIN INDUSTRIAL GROUPINGS
145,0	123,7	143,4	147,0	141,4	118,0	2015 2016	Intermediate goods
154,5	107,4	161,9	160,2	151,4	132,5	2015 2016	Capital goods
149,2	132,9	167,6	163,1	156,9	122,6	2015 2016	Consumer durables
116,6	103,8	117,9	122,2	118,6	106,8	2015 2016	Consumer non - durables
102,4	102,0	97,0	101,7	102,5	105,7	2015 2016	Energy

INDICII PRODUCȚIEI INDUSTRIALE - pe activități (diviziuni) CAEN Rev.2
- serie ajustată în funcție de numărul de zile lucrătoare -
INDUSTRIAL OUTPUT INDICES - by activities (divisions) CANE Rev.2
2. - adjusted series for number of working days -

2010=100

Activități (diviziuni)	Anii	Ian. Jan.	Feb. Feb.	Mar. March	Apr. April	Mai May	Iun. June
INDUSTRIE - TOTAL	2015 2016	126,3 124,4	127,3 126,6	139,9	128,8	135,4	133,5
INDUSTRIE EXTRACTIVĂ	2015 2016	104,3 91,2	100,3 87,1	116,9	103,5	113,5	102,6
Extracția cărbunelui superior și inferior	2015 2016	85,1 93,6	84,2 91,4	90,2	61,6	73,3	80,1
Extracția petrolului brut și a gazelor naturale	2015 2016	100,0 96,8	91,8 88,3	101,7	96,4	99,7	95,6
Extracția minereurilor metalifere	2015 2016	153,9 129,3	134,8 154,5	164,5	146,2	161,7	153,7
Alte activități extractive	2015 2016	95,9 87,9	96,9 77,5	105,1	107,0	117,1	119,0
Activități de servicii anexe extracției	2015 2016	125,6 87,6	146,6 79,7	182,5	150,0	175,1	128,9
INDUSTRIE PRELUCRĂTOARE	2015 2016	125,3 128,3	130,2 132,4	145,9	130,9	141,8	138,1
Industria alimentară	2015 2016	108,8 106,9	103,4 107,7	117,1	112,3	119,8	116,5
Fabricarea băuturilor	2015 2016	69,8 74,1	66,2 78,8	95,7	105,1	111,0	115,3
Fabricarea produselor din tutun	2015 2016	143,5 208,9	156,7 219,9	168,9	152,0	177,7	195,6
Fabricarea produselor textile	2015 2016	129,4 129,0	130,3 121,7	134,3	112,7	105,5	105,7
Fabricarea articolelor de îmbrăcăminte	2015 2016	104,0 94,9	105,9 104,1	107,9	97,3	107,7	109,0
Tăbăcirea și finisarea pieilor; fabricarea articolelor de voiaj și marochinărie, harnașamentelor și încălțăminte; prepararea și vopsirea blănurilor	2015 2016	117,5 101,9	110,9 103,7	121,3	96,0	110,1	108,2
Prelucrarea lemnului, fabricarea produselor din lemn și plută, cu excepția mobilei; fabricarea articolelor din paie și din alte materiale vegetale împletite	2015 2016	121,9 119,0	118,9 123,4	132,0	124,9	139,2	140,5

Datele pentru luna ianuarie 2016 sunt rectificat. *The data for January 2016 are rectified.*

Datele pentru luna februarie 2016 sunt provizorii. *The data for February 2016 are provisional.*

Iul. July	Aug. Aug.	Sept. Sept.	Oct. Oct.	Nov. Nov.	Dec. Dec.	Years	Activities (divisions)
133,7	113,9	137,1	141,2	139,9	122,6	2015 2016	INDUSTRY - TOTAL
98,5	98,8	101,0	98,0	97,0	99,4	2015 2016	MINING AND QUARRYING
79,4	87,7	84,9	83,5	100,7	96,9	2015 2016	Mining of coal and lignite
96,5	96,7	92,8	97,5	94,7	96,0	2015 2016	Extraction of crude petroleum and natural gas
164,2	167,2	137,9	152,7	170,8	96,4	2015 2016	Mining of metal ores
109,8	113,3	118,1	127,0	125,5	101,8	2015 2016	Other mining and quarrying
113,7	105,9	128,8	97,9	86,5	111,8	2015 2016	Mining support service activities
138,4	114,7	143,8	145,6	144,9	121,5	2015 2016	MANUFACTURING
119,7	125,3	135,1	147,6	144,3	131,2	2015 2016	Manufacture of food products
129,1	128,8	104,5	94,6	97,9	98,8	2015 2016	Manufacture of beverages
189,7	197,6	213,0	233,7	231,5	193,4	2015 2016	Manufacture of tobacco products
111,7	80,6	125,0	137,1	134,8	110,5	2015 2016	Manufacture of textiles
111,0	88,3	95,7	103,5	101,1	84,6	2015 2016	Manufacture of wearing apparel
112,2	74,3	100,9	97,9	104,3	76,9	2015 2016	Manufacture of leather and related products
139,0	139,1	129,9	130,2	139,7	120,0	2015 2016	Manufacture of wood and of products of wood and cork, except furniture; manufacture of articles of straw and plaiting materials

INDICII PRODUCȚIEI INDUSTRIALE - pe activități (diviziuni) CAEN Rev.2
- serie ajustată în funcție de numărul de zile lucrătoare - continuare
INDUSTRIAL OUTPUT INDICES - by activities (divisions) CAEN Rev.2
- adjusted series for number of working days - continued

2010=100

Activități (diviziuni)	Anii	Ian. Jan.	Feb. Feb.	Mar. March	Apr. April	Mai May	Iun. June
Fabricarea hârtiei și a produselor din hârtie	2015 2016	158,9 187,5	155,3 190,1	185,7	171,0	188,7	182,3
Tipărirea și reproducerea pe suport și înregistrările	2015 2016	72,2 76,4	76,0 81,6	92,7	79,0	88,4	85,8
Fabricarea produselor de cocserie și a produselor obținute din prelucrarea șteiului	2015 2016	112,7 120,9	107,1 118,7	118,2	93,5	117,8	119,6
Fabricarea substanțelor și a produselor chimice	2015 2016	103,4 80,8	99,0 87,9	122,6	121,8	117,7	120,6
Fabricarea produselor farmaceutice de bază și a preparatelor farmaceutice	2015 2016	122,1 127,0	160,6 137,5	156,7	137,8	144,9	140,4
Fabricarea produselor din cauciuc și mase plastice	2015 2016	122,3 139,7	129,4 149,5	156,5	139,3	150,6	148,1
Fabricarea altor produse din minerale nemetale	2015 2016	76,1 110,6	116,7 151,8	151,3	155,0	199,1	192,9
Industria metalurgică	2015 2016	96,0 96,2	100,2 94,4	111,1	104,9	106,7	103,7
Industria construcțiilor metalice și a produselor din metal, exclusiv mașini, utilaje și instalații	2015 2016	90,3 98,5	100,0 115,8	116,1	114,0	139,7	123,9
Fabricarea calculatoarelor și a produselor electronice și optice	2015 2016	175,8 151,6	175,4 132,8	206,9	197,5	172,2	156,8
Fabricarea echipamentelor electrice	2015 2016	161,8 164,5	162,2 186,3	177,5	160,7	178,3	178,7
Fabricarea de mașini, utilaje și echipamente n.c.a.	2015 2016	125,6 123,8	139,6 126,8	148,6	137,6	137,4	142,5
Fabricarea autovehiculelor de transport rutier, a remorcilor și semiremorcilor	2015 2016	151,1 158,3	151,5 155,2	170,1	150,0	156,9	161,6
Fabricarea altor mijloace de transport	2015 2016	135,2 129,2	168,0 156,3	159,5	140,5	171,2	158,1
Fabricarea de mobilă	2015 2016	117,3 137,0	124,4 140,4	139,7	121,7	129,8	121,6
Alte activități industriale n.c.a.	2015 2016	120,1 111,2	124,4 119,7	135,6	127,7	136,2	136,6

Iul. July	Aug. Aug.	Sept. Sept.	Oct. Oct.	Nov. Nov.	Dec. Dec.	Years	Activities (divisions)
181,6	167,0	188,7	205,5	204,2	176,5	2015 2016	Manufacture of paper and paper products
81,6	87,7	100,2	96,3	96,7	105,6	2015 2016	Printing and reproduction of recorded media
131,1	136,5	121,0	99,1	91,1	111,9	2015 2016	Manufacture of coke and refined petroleum products
119,0	126,5	121,0	93,8	93,3	76,3	2015 2016	Manufacture of chemicals and chemical products
131,2	101,0	119,9	139,0	127,2	104,3	2015 2016	Manufacture of basic pharmaceutical products and pharmaceutical preparations
157,3	146,2	162,1	169,1	155,8	113,1	2015 2016	Manufacture of rubber and plastic products
208,8	168,9	206,0	211,5	190,3	149,2	2015 2016	Manufacture of other non-metallic mineral products
102,4	90,3	96,6	105,6	103,5	92,8	2015 2016	Manufacture of basic metals
127,0	103,7	154,8	132,2	128,4	111,4	2015 2016	Manufacture of fabricated metal products, except machinery and equipment
143,8	138,3	145,9	148,6	147,3	157,9	2015 2016	Manufacture of computer, electronic and optical products
180,8	135,3	187,4	199,4	201,7	154,3	2015 2016	Manufacture of electrical equipment
136,2	112,1	138,9	128,3	139,8	116,1	2015 2016	Manufacture of machinery and equipment n.e.c.
158,0	96,9	168,8	175,2	162,9	118,0	2015 2016	Manufacture of motor vehicles, trailers and semi-trailers
167,3	129,6	165,7	176,2	178,4	183,6	2015 2016	Manufacture of other transport equipment
119,0	123,1	136,5	134,4	140,6	114,6	2015 2016	Manufacture of furniture
131,8	101,4	135,2	125,3	135,6	166,8	2015 2016	Other manufacturing n.e.c.

INDICII PRODUCȚIEI INDUSTRIALE - pe activități (diviziuni) CAEN Rev.2
- serie ajustată în funcție de numărul de zile lucrătoare - continuare
INDUSTRIAL OUTPUT INDICES - by activities (divisions) CAEN Rev.2
- adjusted series for number of working days - continued

2010=100

Activități (diviziuni)	Anii	Ian. Jan.	Feb. Feb.	Mar. March	Apr. April	Mai May	Iun. June
Repararea, întreținerea și instalarea mașinilor și echipamentelor	2015	118,6	159,9	125,5	130,7	121,9	141,4
	2016	86,6	135,4				
Producția și furnizarea de energie electrică și termică, gaze, apă caldă și aer condiționat	2015	118,0	108,6	105,9	96,3	88,0	88,2
	2016	114,5	97,7				
Producția și furnizarea de energie electrică și termică, gaze, apă caldă și aer condiționat	2015	118,0	108,6	105,9	96,3	88,0	88,2
	2016	114,5	97,7				

MARILE GRUPE INDUSTRIALE	Anii	Ian. Jan.	Feb. Feb.	Mar. March	Apr. April	Mai May	Iun. June
Industria bunurilor intermediare	2015	117,2	121,8	142,4	130,8	143,6	141,3
	2016	121,6	131,8				
Industria bunurilor de capital	2015	141,4	149,6	162,6	148,0	154,4	152,1
	2016	141,5	143,0				
Industria bunurilor de folosință îndelungată	2015	134,7	140,4	155,9	138,7	149,9	147,0
	2016	153,6	161,2				
Industria bunurilor de uz curent	2015	104,5	102,8	113,4	104,7	112,3	110,5
	2016	102,3	104,6				
Industria energetică	2015	113,6	106,3	105,8	95,0	92,1	91,8
	2016	111,5	98,1				

Iul. July	Aug. Aug.	Sept. Sept.	Oct. Oct.	Nov. Nov.	Dec. Dec.	Years	Activities (divisions)
140,8	132,2	131,4	137,4	166,6	160,2	2015 2016	Repair and installation of machinery and equipment
100,5	101,0	95,1	103,7	107,2	108,7	2015 2016	Electricity, gas, steam and air conditioning supply
100,5	101,0	95,1	103,7	107,2	108,7	2015 2016	Electricity, gas, steam and air conditioning supply

Iul. July	Aug. Aug.	Sept. Sept.	Oct. Oct.	Nov. Nov.	Dec. Dec.	Years	MAIN INDUSTRIAL GROUPINGS
142,8	124,7	142,4	146,3	143,2	117,4	2015 2016	Intermediate goods
150,1	108,7	160,4	158,5	154,3	131,2	2015 2016	Capital goods
144,9	134,8	165,7	161,7	162,4	122,7	2015 2016	Consumer durables
115,0	106,8	116,5	120,7	122,1	110,9	2015 2016	Consumer non - durables
101,8	102,8	96,6	101,8	103,5	106,5	2015 2016	Energy

3. INDICII PRODUCȚIEI INDUSTRIALE - pe activități (diviziuni) CAEN Rev.2
- serie ajustată în funcție de numărul de zile lucrătoare și de sezonabilitate -
INDUSTRIAL OUTPUT INDICES - by activities (divisions) CANE Rev.2
- working day and seasonally adjusted series -

2010=100

Activități (diviziuni)	Anii	Ian. Jan.	Feb. Feb.	Mar. March	Apr. April	Mai May	Iun. June
INDUSTRIE - TOTAL	2015 2016	130,7 129,5	131,0 130,8	131,2	131,0	130,9	131,9
INDUSTRIE EXTRACTIVĂ	2015 2016	110,7 94,1	110,0 95,2	112,7	110,4	111,6	106,5
Extracția cărbunelui superior și inferior	2015 2016	88,6 97,0	90,4 94,4	84,6	75,2	77,0	85,3
Extracția petrolului brut și a gazelor naturale	2015 2016	96,6 94,2	97,0 93,9	97,5	97,5	98,8	98,4
Extracția minereurilor metalifere	2015 2016	170,3 146,7	155,7 160,4	159,8	151,0	152,1	147,4
Alte activități extractive	2015 2016	114,2 102,3	117,2 102,0	111,9	113,4	116,8	114,3
Activități de servicii anexe extracției	2015 2016	135,0 93,5	165,0 99,8	183,7	160,2	176,5	135,6
INDUSTRIE PRELUCRĂTOARE	2015 2016	135,6 136,0	135,9 138,4	135,7	132,7	134,2	132,1
Industria alimentară	2015 2016	122,6 125,1	120,6 126,9	119,9	117,9	119,1	119,3
Fabricarea băuturilor	2015 2016	95,8 102,8	95,7 111,3	101,9	100,0	101,8	95,9
Fabricarea produselor din tutun	2015 2016	174,9 230,3	171,3 235,0	166,5	163,1	176,1	182,3
Fabricarea produselor textile	2015 2016	122,7 120,9	120,3 113,5	118,5	115,8	107,0	111,6
Fabricarea articolelor de îmbrăcăminte	2015 2016	105,9 96,5	105,2 103,1	104,0	103,5	102,1	100,7
Tăbăcirea și finisarea pieilor; fabricarea articolelor de voiaj și marochinărie, harnașamentelor și încălțămintei; prepararea și vopsirea blănurilor	2015 2016	107,0 94,0	106,8 96,0	107,4	103,0	105,5	105,6
Prelucrarea lemnului, fabricarea produselor din lemn și plută, cu excepția mobilei; fabricarea articolelor din paie și din alte materiale vegetale împletite	2015 2016	130,4 128,4	130,7 134,2	126,6	125,4	131,0	134,5

Datele pentru luna ianuarie 2016 sunt rectificat. *The data for January 2016 are rectified.*

Datele pentru luna februarie 2016 sunt provizorii. *The data for February 2016 are provisional.*

Iul. July	Aug. Aug.	Sept. Sept.	Oct. Oct.	Nov. Nov.	Dec. Dec.	Years	Activities (divisions)
132,2	131,6	133,1	132,7	132,6	132,2	2015 2016	INDUSTRY - TOTAL
99,3	97,1	97,4	93,7	92,6	93,9	2015 2016	MINING AND QUARRYING
78,7	82,1	78,7	74,6	90,6	101,3	2015 2016	Mining of coal and lignite
97,2	96,9	95,8	96,3	95,6	93,4	2015 2016	Extraction of crude petroleum and natural gas
154,3	155,2	128,9	137,1	181,9	113,6	2015 2016	Mining of metal ores
108,6	116,0	118,4	112,5	109,4	111,9	2015 2016	Other mining and quarrying
114,4	102,5	117,5	92,6	81,2	90,1	2015 2016	Mining support service activities
133,6	133,0	134,7	134,4	135,9	136,1	2015 2016	MANUFACTURING
123,5	126,5	124,9	124,5	124,2	123,5	2015 2016	Manufacture of food products
109,9	109,6	97,6	98,1	106,0	103,9	2015 2016	Manufacture of beverages
183,2	189,8	206,0	216,3	214,9	202,2	2015 2016	Manufacture of tobacco products
122,2	109,1	121,7	124,7	120,0	118,1	2015 2016	Manufacture of textiles
100,8	97,7	98,3	98,4	97,5	97,5	2015 2016	Manufacture of wearing apparel
101,7	97,2	99,6	99,9	99,1	95,0	2015 2016	Manufacture of leather and related products
133,4	135,5	127,8	127,0	137,3	134,6	2015 2016	Manufacture of wood and of products of wood and cork, except furniture; manufacture of articles of straw and plaiting materials

INDICII PRODUCȚIEI INDUSTRIALE - pe activități (diviziuni) CAEN Rev.2
- serie ajustată în funcție de numărul de zile lucrătoare și de sezonabilitate - continuare
INDUSTRIAL OUTPUT INDICES - by activities (divisions) CAEN Rev.2
- working day and seasonally adjusted series - continued

2010=100

Activități (diviziuni)	Anii	Ian. Jan.	Feb. Feb.	Mar. March	Apr. April	Mai May	Iun. June
Fabricarea hârtiei și a produselor din hârtie	2015 2016	168,9 202,3	160,0 197,2	180,7	172,8	185,3	179,6
Tipărirea și reproducerea pe suport și înregistrările	2015 2016	82,1 87,3	84,9 91,1	86,6	81,4	84,8	85,5
Fabricarea produselor de cocserie și a produselor obținute din prelucrarea șteiului	2015 2016	115,5 121,2	120,1 127,0	113,9	103,6	117,0	124,7
Fabricarea substanțelor și a produselor chimice	2015 2016	118,5 95,8	115,8 103,8	118,8	114,1	108,7	114,8
Fabricarea produselor farmaceutice de bază și a preparatelor farmaceutice	2015 2016	125,6 126,6	146,1 127,1	126,6	132,0	134,5	140,7
Fabricarea produselor din cauciuc și mase plastice	2015 2016	145,9 159,4	144,0 163,5	144,2	141,0	140,7	142,2
Fabricarea altor produse din minerale nemetale	2015 2016	133,0 170,0	153,3 188,7	155,8	148,6	178,0	174,3
Industria metalurgică	2015 2016	99,5 101,0	102,2 98,9	105,2	106,0	109,4	103,8
Industria construcțiilor metalice și a produselor din metal, exclusiv mașini, utilaje și instalații	2015 2016	110,4 121,3	112,2 130,8	111,8	115,5	129,8	120,0
Fabricarea calculatoarelor și a produselor electronice și optice	2015 2016	197,5 169,4	182,4 139,7	204,6	212,2	178,3	158,0
Fabricarea echipamentelor electrice	2015 2016	163,9 177,5	158,7 182,0	159,9	159,8	164,5	169,9
Fabricarea de mașini, utilaje și echipamente n.e.c.	2015 2016	139,9 135,9	147,1 132,0	139,9	137,1	133,6	135,3
Fabricarea autovehiculelor de transport rutier, a remorcilor și semiremorcilor	2015 2016	147,6 154,4	144,9 154,8	148,7	147,1	151,0	153,7
Fabricarea altor mijloace de transport	2015 2016	146,7 142,4	167,6 157,9	154,2	149,4	173,4	159,7
Fabricarea de mobilă	2015 2016	121,0 138,0	124,4 139,4	130,7	122,7	127,6	125,1
Alte activități industriale n.e.c.	2015 2016	131,0 122,7	130,2 127,1	122,0	120,9	123,3	130,1

Iul. July	Aug. Aug.	Sept. Sept.	Oct. Oct.	Nov. Nov.	Dec. Dec.	Years	Activities (divisions)
178,5	171,0	184,7	196,7	196,3	188,8	2015 2016	Manufacture of paper and paper products
86,5	90,2	93,8	88,2	90,6	98,8	2015 2016	Printing and reproduction of recorded media
124,9	126,3	114,7	101,8	98,2	106,0	2015 2016	Manufacture of coke and refined petroleum products
112,5	118,6	114,8	89,9	97,3	91,7	2015 2016	Manufacture of chemicals and chemical products
144,4	138,8	128,4	127,3	122,3	123,7	2015 2016	Manufacture of basic pharmaceutical products and pharmaceutical preparations
142,8	142,5	148,0	151,3	148,2	141,7	2015 2016	Manufacture of rubber and plastic products
190,2	146,7	184,7	189,5	183,7	187,8	2015 2016	Manufacture of other non-metallic mineral products
101,4	97,4	98,6	101,6	100,6	97,5	2015 2016	Manufacture of basic metals
118,2	109,8	142,7	121,8	123,7	123,1	2015 2016	Manufacture of fabricated metal products, except machinery and equipment
149,5	170,9	134,8	134,5	131,6	140,3	2015 2016	Manufacture of computer, electronic and optical products
171,7	166,1	176,9	182,5	187,6	194,4	2015 2016	Manufacture of electrical equipment
136,6	126,2	134,5	127,2	132,8	116,4	2015 2016	Manufacture of machinery and equipment n.e.c.
154,7	149,6	157,4	159,4	154,9	151,7	2015 2016	Manufacture of motor vehicles, trailers and semi-trailers
171,0	146,6	171,4	162,5	160,0	170,2	2015 2016	Manufacture of other transport equipment
129,1	129,9	129,3	125,4	130,2	127,1	2015 2016	Manufacture of furniture
128,3	121,1	138,5	123,1	131,5	179,8	2015 2016	Other manufacturing n.e.c.

INDICII PRODUCȚIEI INDUSTRIALE - pe activități (diviziuni) CAEN Rev.2
- serie ajustată în funcție de numărul de zile lucrătoare și de sezonabilitate - continuare
INDUSTRIAL OUTPUT INDICES - by activities (divisions) CAEN Rev.2
- working day and seasonally adjusted series - continued

2010=100

Activități (diviziuni)	Anii	Ian. Jan.	Feb. Feb.	Mar. March	Apr. April	Mai May	Iun. June
Repararea, întreținerea și instalarea mașinilor și echipamentelor	2015	136,6	170,3	130,9	135,3	125,4	136,8
	2016	98,2	143,4				
Producția și furnizarea de energie electrică și termică, gaze, apă caldă și aer condiționat	2015	101,8	100,2	98,2	103,3	97,4	100,0
	2016	98,2	91,5				
Producția și furnizarea de energie electrică și termică, gaze, apă caldă și aer condiționat	2015	101,8	100,2	98,2	103,3	97,4	100,0
	2016	98,2	91,5				

MARILE GRUPE INDUSTRIALE	Anii	Ian. Jan.	Feb. Feb.	Mar. March	Apr. April	Mai May	Iun. June
Industria bunurilor intermediare	2015	131,8	133,1	134,4	131,6	135,0	134,8
	2016	137,6	142,1				
Industria bunurilor de capital	2015	149,0	150,5	150,3	149,5	148,9	147,7
	2016	148,3	147,8				
Industria bunurilor de folosință îndelungată	2015	142,1	141,7	145,3	140,8	146,6	147,3
	2016	159,0	161,7				
Industria bunurilor de uz curent	2015	113,1	111,6	111,3	108,1	110,3	108,6
	2016	109,9	114,1				
Industria energetică	2015	101,5	101,8	100,0	101,3	99,9	102,4
	2016	99,5	95,4				

Iul. July	Aug. Aug.	Sept. Sept.	Oct. Oct.	Nov. Nov.	Dec. Dec.	Years	Activities (divisions)
141,9	133,3	131,8	131,4	153,1	140,8	2015 2016	Repair and installation of machinery and equipment
108,7	109,2	105,3	104,6	100,5	94,5	2015 2016	Electricity, gas, steam and air conditioning supply
108,7	109,2	105,3	104,6	100,5	94,5	2015 2016	Electricity, gas, steam and air conditioning supply

Iul. July	Aug. Aug.	Sept. Sept.	Oct. Oct.	Nov. Nov.	Dec. Dec.	Years	MAIN INDUSTRIAL GROUPINGS
133,9	132,3	134,5	135,8	138,1	137,7	2015 2016	Intermediate goods
146,8	146,3	149,1	147,9	147,3	147,2	2015 2016	Capital goods
150,3	145,2	153,8	148,1	149,7	147,8	2015 2016	Consumer durables
112,7	113,0	112,4	111,1	113,1	114,5	2015 2016	Consumer non - durables
106,5	106,1	102,9	101,4	98,8	95,2	2015 2016	Energy

INDICII PRODUCTIVITĂȚII MUNCII ÎN INDUSTRIE
pe activități (diviziuni) CAEN Rev.2
LABOUR PRODUCTIVITY INDICES IN INDUSTRY
4. by activities (divisions) CANE Rev.2

2010=100

Activități (diviziuni)	Anii	lan. Jan.	Feb. Feb.	Mar. March	Apr. April	Mai May	Jun. June
INDUSTRIE - TOTAL	2015 2016	111,6 107,0	117,1 114,7	125,3	117,4	118,3	121,8
INDUSTRIE EXTRACTIVĂ	2015 2016	116,1 109,6	114,1 102,0	131,5	116,2	128,1	118,5
Extracția cărbunelui superior și inferior	2015 2016	109,3 130,9	104,3 127,0	109,8	72,8	91,6	105,2
Extracția petrolului brut și a gazelor naturale	2015 2016	129,3 134,0	119,0 127,3	133,9	127,2	132,8	127,6
Extracția minereurilor metalifere	2015 2016	155,8 151,0	142,8 183,5	170,9	156,0	169,3	165,9
Alte activități extractive	2015 2016	87,7 62,7	85,7 61,6	87,9	90,1	93,4	95,3
Activități de servicii anexe extracției	2015 2016	86,9 62,2	102,1 50,9	132,5	108,2	132,3	99,0
INDUSTRIE PRELUCRĂTOARE	2015 2016	109,0 104,1	116,1 114,5	125,1	117,7	119,4	123,3
Industria alimentară	2015 2016	102,4 95,2	98,1 101,7	109,7	106,3	108,8	111,8
Fabricarea băuturilor	2015 2016	79,2 81,2	80,2 87,0	108,3	121,8	127,4	134,4
Fabricarea produselor din tutun	2015 2016	133,6 170,0	143,1 187,7	154,1	137,1	158,1	172,5
Fabricarea produselor textile	2015 2016	82,2 78,4	85,0 84,2	86,9	74,4	66,2	69,5
Fabricarea articolelor de îmbrăcăminte	2015 2016	101,1 95,6	107,6 111,3	108,5	99,2	106,8	113,0
Tăbăcirea și finisarea pieilor; fabricarea articolelor de voiaj și marochinărie; harnașamentelor și încălțămintei; prepararea și vopsirea blănurilor	2015 2016	101,7 90,1	99,7 96,4	106,0	85,2	93,5	97,4
Prelucrarea lemnului, fabricarea produselor din lemn și plută, cu excepția mobilei; fabricarea articolelor din paie și din alte materiale vegetale împletite	2015 2016	110,1 104,7	109,4 110,3	119,4	113,8	122,9	126,1

Datele pentru luna ianuarie 2016 sunt rectificat The data for January 2016 are rectified.

Datele pentru luna februarie 2016 sunt provizorii./ The data for February 2016 are provisional.

lul. July	Aug. Aug.	Sept. Sept.	Oct. Oct.	Nov. Nov.	Dec. Dec.	Years	Activități (diviziuni)
125,3	101,9	127,4	128,5	123,2	109,3	2015 2016	INDUSTRY – TOTAL
115,9	116,6	120,1	117,2	115,8	119,7	2015 2016	MINING AND QUARRYING
107,7	115,1	117,4	119,7	133,7	134,2	2015 2016	Mining of coal and lignite
131,3	132,0	128,2	135,1	131,5	133,4	2015 2016	Extraction of crude petroleum and natural gas
182,0	183,8	153,7	170,5	186,5	104,6	2015 2016	Mining of metal ores
91,4	89,8	96,1	101,1	98,5	81,7	2015 2016	Other mining and quarrying
85,0	83,8	100,6	77,2	74,9	91,0	2015 2016	Mining support service activities
125,8	99,6	128,6	129,0	122,8	106,9	2015 2016	MANUFACTURING
114,5	115,7	128,3	136,6	133,2	123,6	2015 2016	Manufacture of food products
148,2	143,2	120,0	108,1	109,5	111,2	2015 2016	Manufacture of beverages
169,4	178,7	189,8	201,4	193,1	169,9	2015 2016	Manufacture of tobacco products
76,1	51,8	84,1	90,3	84,9	71,2	2015 2016	Manufacture of textiles
118,5	91,5	103,2	109,9	103,7	88,4	2015 2016	Manufacture of wearing apparel
106,0	68,1	96,2	93,4	92,3	72,3	2015 2016	Manufacture of leather and related products
127,4	124,6	118,6	118,3	124,7	108,1	2015 2016	Manufacture of wood and of products of wood and cork, except furniture; manufacture of articles of straw and plaiting materials

INDICII PRODUCTIVITĂȚII MUNCII ÎN INDUSTRIE
pe activități (diviziuni) CAEN Rev.2 - continuare
4. LABOUR PRODUCTIVITY INDICES IN INDUSTRY
by activities (divisions) CANE Rev.2 - continued

2010=100

Activități (diviziuni)	Anii	lan.	Feb.	Mar.	Apr.	Mai	Jun.
		Jan.	Feb.	March	April	May	June
Fabricarea hârtiei și a produselor din hârtie	2015	129,1	128,2	145,2	134,7	143,3	144,0
	2016	134,6	139,2				
Tipărirea și reproducerea pe suporturi a înregistrărilor	2015	77,3	83,1	97,4	89,4	92,0	95,3
	2016	69,4	84,1				
Fabricarea produselor de cocserie și a produselor obținute din prelucrarea țițeiului	2015	200,3	197,5	207,6	164,0	205,5	211,4
	2016	215,9	216,7				
Fabricarea substanțelor și a produselor chimice	2015	114,7	116,1	136,7	137,5	129,1	140,4
	2016	96,1	110,7				
Fabricarea produselor farmaceutice de bază și a preparatelor farmaceutice	2015	92,8	125,8	119,7	106,2	111,1	109,3
	2016	95,0	98,7				
Fabricarea produselor din cauciuc și mase plastice	2015	89,0	94,3	107,4	99,1	102,1	101,4
	2016	87,8	98,6				
Fabricarea altor produse din minerale nemetale	2015	67,5	108,1	134,6	136,5	169,9	164,9
	2016	96,0	133,2				
Industria metalurgică	2015	107,5	109,2	120,6	115,4	114,6	114,4
	2016	102,5	107,1				
Industria construcțiilor metalice și a produselor din metal, exclusiv mașini, utilaje și instalații	2015	83,4	98,4	105,1	109,0	125,6	117,1
	2016	86,4	104,5				
Fabricarea calculatoarelor și a produselor electronice și optice	2015	113,3	119,3	134,6	129,7	106,4	101,5
	2016	92,2	83,9				
Fabricarea echipamentelor electrice	2015	119,8	126,7	135,1	123,9	129,5	136,2
	2016	113,4	136,1				
Fabricarea de mașini, utilaje și echipamente n.e.c.	2015	117,1	134,0	139,3	131,0	127,8	136,4
	2016	117,4	125,9				
Fabricarea autovehiculelor de transport rutier, a remorcilor și semiremorcilor	2015	102,4	104,5	114,2	104,3	102,7	110,3
	2016	91,7	98,3				
Fabricarea altor mijloace de transport	2015	112,3	148,8	135,1	125,2	141,9	144,8
	2016	106,6	141,3				
Fabricarea de mobilă	2015	98,8	106,4	114,6	104,9	107,7	106,6
	2016	104,7	112,0				
Alte activități industriale n.e.c.	2015	73,0	79,0	82,9	78,8	79,2	82,8
	2016	62,9	73,9				

Years	Activities (divisions)	Jul.	Aug.	Sept.	Oct.	Nov.	Dec.
		July	Aug.	Sept.	Oct.	Nov.	Dec.
2015 2016	Manufacture of paper and paper products	145,8	128,9	149,0	159,9	149,0	135,0
2015 2016	Printing and reproduction of recorded media	89,1	88,5	104,4	99,4	98,1	104,9
2015 2016	Manufacture of coke and refined petroleum products	233,6	241,7	217,3	177,6	161,2	198,8
2015 2016	Manufacture of chemicals and chemical products	143,0	145,4	144,4	116,6	111,9	93,4
2015 2016	Manufacture of basic pharmaceutical products and pharmaceutical preparations	103,4	78,4	93,4	107,4	97,8	80,2
2015 2016	Manufacture of rubber and plastic products	111,7	99,9	111,2	114,2	102,5	77,0
2015 2016	Manufacture of other non-metallic mineral products	179,8	141,6	174,7	178,1	159,2	128,1
2015 2016	Manufacture of basic metals	117,8	101,3	111,0	120,7	112,5	105,6
2015 2016	Manufacture of fabricated metal products, except machinery and equipment	125,4	96,8	148,2	126,5	116,8	103,1
2015 2016	Manufacture of computer, electronic and optical products	96,6	88,2	97,8	97,6	93,4	100,9
2015 2016	Manufacture of electrical equipment	142,4	99,8	143,5	148,9	144,2	111,9
2015 2016	Manufacture of machinery and equipment n.e.c.	134,1	106,6	136,9	125,5	133,5	111,2
2015 2016	Manufacture of motor vehicles, trailers and semi-trailers	108,4	62,7	110,3	112,6	99,9	75,3
2015 2016	Manufacture of other transport equipment	160,9	118,3	160,6	165,3	158,9	177,3
2015 2016	Manufacture of furniture	105,3	104,5	119,4	116,2	116,1	98,5
2015 2016	Other manufacturing n.e.c.	82,0	59,9	83,4	76,0	79,7	101,1

INDICII PRODUCTIVITĂȚII MUNCII ÎN INDUSTRIE
pe activități (diviziuni) CAEN Rev.2 - continuare
4. LABOUR PRODUCTIVITY INDICES IN INDUSTRY
by activities (divisions) CAEN Rev.2 - continued

2010=100

Activități (diviziuni)	Anii	lan.	Feb.	Mar.	Apr.	Mai	Jun.
		Jan.	Feb.	March	April	May	June
Repararea, întreținerea și instalarea mașinilor și echipamentelor	2015	128,4	176,7	133,8	141,5	130,3	156,1
	2016	103,5	150,3				
Producția și furnizarea de energie electrică și termică, gaze, apă caldă și aer condiționat	2015	150,0	140,6	136,3	125,8	113,5	116,9
	2016	151,6	133,1				
Producția și furnizarea de energie electrică și termică, gaze, apă caldă și aer condiționat	2015	150,0	140,6	136,3	125,8	113,5	116,9
	2016	151,6	133,1				

MARILE GRUPE INDUSTRIALE	Anii	lan.	Feb.	Mar.	Apr.	Mai	Jun.
		Jan.	Feb.	March	April	May	June
Industria bunurilor intermediare	2015	103,5	110,9	124,2	116,0	122,4	123,7
	2016	101,8	113,4				
Industria bunurilor de capital	2015	112,9	123,3	130,1	123,4	120,8	124,9
	2016	102,9	112,3				
Industria bunurilor de folosință îndelungată	2015	110,6	118,0	126,3	116,0	120,7	124,9
	2016	114,0	126,9				
Industria bunurilor de uz curent	2015	97,2	97,2	105,5	98,6	101,9	106,0
	2016	91,0	99,8				
Industria energetică	2015	146,1	137,1	137,5	124,8	120,1	123,7
	2016	152,5	137,9				

lul.	Aug.	Sept.	Oct.	Nov.	Dec.	Years	Activities (divisions)
158,8	147,6	150,0	155,5	186,0	186,6	2015 2016	Repair and installation of machinery and equipment
135,6	133,7	127,9	140,5	143,8	147,0	2015 2016	Electricity, gas, steam and air conditioning supply
135,6	133,7	127,9	140,5	143,8	147,0	2015 2016	Electricity, gas, steam and air conditioning supply

lul.	Aug.	Sept.	Oct.	Nov.	Dec.	Years	MAIN INDUSTRIAL GROUPINGS
127,1	108,1	124,6	128,2	123,2	103,5	2015 2016	Intermediate goods
125,6	86,7	129,9	127,4	119,7	105,1	2015 2016	Capital goods
125,9	112,8	141,4	137,0	130,6	103,0	2015 2016	Consumer durables
110,0	98,7	112,2	115,5	111,9	101,4	2015 2016	Consumer non - durables
139,8	139,7	133,3	141,0	142,2	147,6	2015 2016	Energy

**INDICII PREȚURILOR PRODUCȚIEI INDUSTRIALE PE TOTAL (PIAȚĂ INTERNĂ
ȘI PIAȚĂ EXTERNĂ) pe activități (diviziuni) CAEN Rev.2**
**5. INDUSTRIAL PRODUCTION PRICES INDICES FOR TOTAL (DOMESTIC AND
NON-DOMESTIC MARKET) by activities (divisions) CANE Rev.2**

luna corespunzătoare din anul precedent = 100 / corresponding month from previous year = 100

Activități (diviziuni)	2015						
	Feb. Feb.	Mar. March	Apr. April	Mai May	Iun. June	Iul. July	Aug. Aug.
INDUSTRIE - TOTAL	98,27	98,89	97,25	97,63	98,13	97,72	97,30
INDUSTRIE EXTRACTIVĂ	92,62	95,40	94,33	92,56	93,99	93,94	92,02
Extracția cărbunelui superior și inferior	97,86	98,31	100,73	96,29	97,42	98,30	101,10
Extracția petrolului brut și a gazelor naturale	85,28	88,49	86,56	85,77	88,05	88,01	85,83
Extracția minereurilor metalifere	c	c	c	c	c	c	c
Alte activități extractive	101,21	101,02	101,20	100,75	100,55	99,28	100,06
Activități de servicii anexe extracției	109,67	112,01	109,74	103,28	105,33	110,02	106,47
INDUSTRIE PRELUCRĂTOARE	97,05	97,68	97,64	98,21	98,60	98,00	97,37
Industria alimentară	99,07	99,03	98,99	98,51	98,37	98,66	99,00
Fabricarea băuturilor	101,36	102,93	103,09	102,96	102,95	103,02	102,43
Fabricarea produselor din tutun	100,79	101,29	101,34	101,43	101,57	101,82	101,92
Fabricarea produselor textile	102,99	103,15	103,33	103,96	104,99	104,46	103,34
Fabricarea articolelor de îmbrăcăminte	104,43	104,31	103,37	103,49	103,83	103,04	103,39
Tăbăcirea și finisarea pieilor; fabricarea articolelor de voiaj și marochinărie, harnașamentelor și încălțăminte; prepararea și vopsirea blănușilor	104,55	104,67	104,35	103,85	103,92	103,32	104,12
Prelucrarea lemnului, fabricarea produselor din lemn și plută, cu excepția mobilei; fabricarea articolelor din paie și din alte materiale vegetale împletite	103,05	103,87	102,98	104,08	104,77	104,27	103,33
Fabricarea hârtiei și a produselor din hârtie	99,67	99,60	100,25	100,25	100,72	100,71	100,62
Tipărirea și reproducerea pe suporturi a înregistrărilor	98,35	97,20	98,44	99,42	99,54	100,74	100,15
Fabricarea produselor de cocserie și a produselor obținute din prelucrarea țițeiului	71,25	75,35	76,66	82,23	82,47	77,36	69,25
Fabricarea substanțelor și a produselor chimice	92,97	94,03	93,52	94,39	97,29	97,30	94,27
Fabricarea produselor farmaceutice de bază și a preparatelor farmaceutice	101,87	103,55	105,78	107,60	106,71	106,60	105,57
Fabricarea produselor din cauciuc și mase plastice	99,80	100,03	100,27	101,36	102,02	101,17	101,36
Fabricarea altor produse din minerale nemetalice	100,11	99,26	98,76	98,50	98,38	98,04	97,77
Industria metalurgică	100,98	102,36	102,61	101,99	102,39	99,29	96,39

Datele pentru luna ianuarie 2016 sunt rectificată The data for January 2016 are rectified.

Datele pentru luna februarie 2016 sunt provizorii./ The data for February 2016 are provisional.

c – date confidențiale. / c – confidential data.

Activități (diviziuni)	2015				2016	
	Sept. Sept.	Oct. Oct.	Nov. Nov.	Dec. Dec.	Ian. Jan.	Feb. Feb.
INDUSTRIE - TOTAL	97,20	97,36	97,41	98,30	97,91	96,71
MINING AND QUARRYING	90,86	90,75	91,75	93,96	99,09	98,11
Mining of coal and lignite	98,35	100,89	97,93	98,05	c	c
Extraction of crude petroleum and natural gas	84,96	83,48	84,46	87,77	96,87	95,69
Mining of metal ores	c	c	c	c	c	c
Other mining and quarrying	99,79	99,05	99,05	99,58	99,84	100,72
Mining support service activities	103,35	104,82	108,25	109,91	109,86	103,58
MANUFACTURING	97,29	97,49	97,52	98,49	98,70	97,59
Manufacture of food products	99,90	100,50	100,78	100,67	101,02	100,74
Manufacture of beverages	102,74	102,37	102,65	103,47	103,79	104,00
Manufacture of tobacco products	102,00	102,09	101,91	102,24	103,48	102,81
Manufacture of textiles	103,00	103,10	103,45	103,25	102,55	101,55
Manufacture of wearing apparel	103,09	103,25	103,73	104,05	104,05	103,84
Manufacture of leather and related products	103,53	102,45	102,29	102,36	102,68	102,36
Manufacture of wood and of products of wood and cork, except furniture; manufacture of articles of straw and plaiting materials	103,60	103,81	103,68	104,01	101,11	100,67
Manufacture of paper and paper products	100,11	99,72	100,05	100,07	100,80	101,01
Printing and reproduction of recorded media	100,57	100,22	100,36	100,32	100,14	99,64
Manufacture of coke and refined petroleum products	65,79	68,86	71,38	81,45	83,25	64,17
Manufacture of chemicals and chemical products	91,88	91,48	90,77	89,44	88,94	90,77
Manufacture of basic pharmaceutical products and pharmaceutical preparations	105,15	106,42	107,32	106,48	105,80	105,15
Manufacture of rubber and plastic products	101,45	101,39	101,07	100,99	101,59	100,93
Manufacture of other non-metallic mineral products	97,91	97,87	97,88	97,89	98,37	98,40
Manufacture of basic metals	93,95	91,74	88,58	87,41	86,25	84,58

**INDICII PREȚURILOR PRODUCȚIEI INDUSTRIALE PE TOTAL (PIAȚĂ INTERNĂ
ȘI PIAȚĂ EXTERNĂ) pe activități (diviziuni) CAEN Rev.2 - continuare**
**5. INDUSTRIAL PRODUCTION PRICES INDICES FOR TOTAL (DOMESTIC AND
NON-DOMESTIC MARKET) by activities (divisions) CANE Rev.2 - continued**

luna corespunzătoare din anul precedent = 100 / corresponding month from previous year = 100

Activități (diviziuni)	2015						
	Feb. Feb.	Mar. March	Apr. April	Mai May	Iun. June	Iul. July	Aug. Aug.
Industria construcțiilor metalice și a produselor din metal, exclusiv mașini, utilaje și instalații	96,24	96,70	95,57	95,90	96,14	96,73	97,36
Fabricarea calculatoarelor și a produselor electronice și optice	88,87	89,44	89,42	89,68	89,30	91,47	96,77
Fabricarea echipamentelor electrice	99,37	98,44	98,91	98,42	99,24	99,51	99,35
Fabricarea de mașini, utilaje și echipamente n.c.a.	99,79	101,39	101,05	101,16	101,21	100,73	101,38
Fabricarea autovehiculelor de transport rutier, a remorcilor și semiremorcilor	98,81	99,02	98,50	98,73	99,56	99,11	99,51
Fabricarea altor mijloace de transport	100,66	99,99	99,50	99,48	100,00	99,22	97,92
Fabricarea de mobilă	101,28	101,48	102,22	103,59	103,37	103,29	103,21
Alte activități industriale n.c.a.	102,18	103,11	103,99	104,97	105,00	105,28	105,77
Repararea, întreținerea și instalarea mașinilor și echipamentelor	99,74	100,32	100,54	100,77	100,74	100,31	100,05
Producția și furnizarea de energie electrică și termică, gaze, apă caldă și aer condiționat	104,83	104,94	95,80	95,79	96,63	96,85	97,69
Producția și furnizarea de energie electrică și termică, gaze, apă caldă și aer condiționat	104,83	104,94	95,80	95,79	96,63	96,85	97,69
Distribuția apei; salubritate, gestionarea deșeurilor, activități de decontaminare	102,87	103,03	102,38	102,67	102,94	104,44	103,40
Captarea, tratarea și distribuția apei	102,87	103,03	102,38	102,67	102,94	104,44	103,40

luna corespunzătoare din anul precedent = 100 / corresponding month from previous year = 100

MARILE GRUPE INDUSTRIALE	2015						
	Feb. Feb.	Mar. March	Apr. April	Mai May	Iun. June	Iul. July	Aug. Aug.
Industria bunurilor intermediare	99,40	99,85	99,93	100,08	100,91	100,20	99,15
Industria bunurilor de capital	97,24	97,72	97,17	97,34	97,57	97,62	98,75
Industria bunurilor de folosință îndelungată	101,21	101,31	101,33	101,77	102,17	101,71	101,42
Industria bunurilor de uz curent	100,88	101,14	101,08	100,99	100,96	101,05	101,01
Industria energetică	95,59	96,86	91,27	92,38	93,18	92,20	90,78

2015				2016		Activities (divisions)
Sept. Sept.	Oct. Oct.	Nov. Nov.	Dec. Dec.	Ian. Jan.	Feb. Feb.	
97,63	97,21	96,89	96,88	96,44	96,92	Manufacture of fabricated metal products, except machinery and equipment
97,92	98,08	98,19	98,08	100,37	103,42	Manufacture of computer, electronic and optical products
99,27	98,14	98,55	98,66	97,73	97,87	Manufacture of electrical equipment
101,61	100,62	101,05	101,79	99,88	100,20	Manufacture of machinery and equipment n.e.c.
101,23	101,48	100,75	101,93	102,18	102,45	Manufacture of motor vehicles, trailers and semi-trailers
97,71	97,33	98,07	96,63	98,98	99,20	Manufacture of other transport equipment
102,89	102,87	103,14	103,28	103,42	103,89	Manufacture of furniture
106,41	106,53	105,48	105,27	105,32	105,67	Other manufacturing
100,47	100,62	100,76	101,61	101,60	101,76	Repair and installation of machinery and equipment
97,73	97,68	97,72	97,93	94,02	92,29	Electricity, gas, steam and air conditioning supply
97,73	97,68	97,72	97,93	94,02	92,29	Electricity, gas, steam and air conditioning supply
103,49	103,49	103,50	103,40	103,53	102,35	Water supply; sewerage, waste management and remediation activities
103,49	103,49	103,50	103,40	103,53	102,35	Water collection, treatment and supply

2015				2016		MAIN INDUSTRIAL GROUPINGS
Sept. Sept.	Oct. Oct.	Nov. Nov.	Dec. Dec.	Ian. Jan.	Feb. Feb.	
98,36	97,84	97,26	96,90	96,44	96,28	Intermediate goods
99,92	99,96	99,65	100,30	100,33	100,97	Capital goods
101,28	101,08	101,65	101,37	102,89	103,18	Consumer durables
101,45	101,64	101,86	101,95	102,17	101,90	Consumer non - durables
89,95	90,82	91,60	94,63	93,08	88,32	Energy

**INDICII PREȚURILOR PRODUCȚIEI INDUSTRIALE PE TOTAL (PIAȚĂ INTERNĂ
ȘI PIAȚĂ EXTERNĂ) pe activități (diviziuni) CAEN Rev.2**
**6. INDUSTRIAL PRODUCTION PRICES INDICES FOR TOTAL (DOMESTIC AND
NON-DOMESTIC MARKET) by activities (divisions) CANE Rev.2**

luna precedentă = 100 / previous month = 100

Activități (diviziuni)	2015						
	Feb. Feb.	Mar. March	Apr. April	Mai May	Iun. June	Iul. July	Aug. Aug.
INDUSTRIE - TOTAL	100,19	100,40	99,49	100,21	100,26	99,54	99,29
INDUSTRIE EXTRACTIVĂ	102,01	102,67	101,28	98,22	100,66	100,12	96,99
Extracția cărbunelui superior și inferior	98,41	100,31	102,89	94,42	100,34	100,00	101,85
Extracția petrolului brut și a gazelor naturale	104,14	103,21	101,92	98,87	100,86	101,27	95,61
Extracția minereurilor metalifere	c	c	c	c	c	c	c
Alte activități extractive	99,55	100,42	100,40	99,90	99,87	98,95	100,14
Activități de servicii anexe extracției	101,11	103,30	98,45	95,35	101,86	100,17	98,17
INDUSTRIE PRELUCRĂTOARE	100,31	100,48	99,97	100,48	100,24	99,65	99,17
Industria alimentară	99,96	99,92	100,07	99,96	100,13	100,27	99,98
Fabricarea băuturilor	100,45	101,55	100,22	100,08	99,88	100,00	100,01
Fabricarea produselor din tutun	100,56	100,50	100,12	100,09	100,29	100,25	100,11
Fabricarea produselor textile	100,35	100,66	100,30	100,42	100,59	99,52	99,33
Fabricarea articolelor de îmbrăcăminte	100,47	100,26	99,72	100,23	100,94	99,59	100,62
Tăbăcirea și finisarea pieilor; fabricarea articolelor de voiaj și marochinărie, harnașamentelor și încălțăminte; prepararea și vopsirea blănușilor	100,19	100,14	100,18	100,14	100,60	99,56	100,46
Prelucrarea lemnului, fabricarea produselor din lemn și plută, cu excepția mobilei; fabricarea articolelor din paie și din alte materiale vegetale împletite	100,01	101,05	99,98	100,99	100,19	100,10	99,53
Fabricarea hârtiei și a produselor din hârtie	99,62	99,78	100,12	100,40	99,50	99,97	100,20
Tipărirea și reproducerea pe suporturi a înregistrărilor	100,17	99,02	100,16	99,98	99,94	100,43	99,97
Fabricarea produselor de cocserie și a produselor obținute din prelucrarea țițeiului	116,15	104,65	102,26	106,60	100,01	94,71	89,34
Fabricarea substanțelor și a produselor chimice	96,59	101,10	98,91	101,04	101,28	99,47	97,37
Fabricarea produselor farmaceutice de bază și a preparatelor farmaceutice	100,81	102,37	102,19	100,27	99,85	100,79	99,35
Fabricarea produselor din cauciuc și mase plastice	99,77	100,26	100,41	100,73	100,37	99,51	100,25
Fabricarea altor produse din minerale nemetalice	99,28	99,30	100,04	99,77	99,91	99,77	99,61
Industria metalurgică	99,83	100,45	99,08	99,78	100,37	98,04	96,95

Datele pentru luna ianuarie 2016 sunt rectificat The data for January 2016 are rectified.

Datele pentru luna februarie 2016 sunt provizorii./ The data for February 2016 are provisional.

c – date confidențiale./ confidential data.

Activități (diviziuni)	2015				2016	
	Sept. Sept.	Oct. Oct.	Nov. Nov.	Dec. Dec.	Ian. Jan.	Feb. Feb.
	99,71	99,79	99,92	99,77	99,33	98,97
INDUSTRY - TOTAL	100,72	99,80	100,71	96,86	99,23	101,00
MINING AND QUARRYING						
Mining of coal and lignite	99,69	101,79	97,60	99,58	c	c
Extraction of crude petroleum and natural gas	101,88	97,60	99,97	94,64	97,35	102,87
Mining of metal ores	c	c	c	c	c	c
Other mining and quarrying	99,86	99,99	100,00	100,34	100,42	100,43
Mining support service activities	98,23	103,82	105,36	100,52	103,58	95,33
MANUFACTURING	99,72	99,62	99,82	99,74	99,47	99,19
Manufacture of food products	100,24	100,31	100,17	99,61	100,41	99,69
Manufacture of beverages	100,33	99,77	100,30	100,78	100,37	100,65
Manufacture of tobacco products	99,98	100,15	100,03	100,40	100,95	99,91
Manufacture of textiles	99,98	100,50	100,59	100,25	100,05	99,37
Manufacture of wearing apparel	100,05	100,49	100,42	100,68	100,52	100,28
Manufacture of leather and related products	99,68	100,44	100,21	100,54	100,49	99,88
Manufacture of wood and of products of wood and cork, except furniture; manufacture of articles of straw and plaiting materials	100,13	100,07	99,89	100,32	98,86	99,58
Manufacture of paper and paper products	100,51	99,59	100,36	100,28	100,48	99,82
Printing and reproduction of recorded media	100,06	99,85	100,22	100,09	100,25	99,67
Manufacture of coke and refined petroleum products	94,15	98,07	99,82	90,89	88,63	89,53
Manufacture of chemicals and chemical products	98,16	98,12	99,21	98,80	98,41	98,57
Manufacture of basic pharmaceutical products and pharmaceutical preparations	99,96	100,33	100,13	100,47	99,18	100,18
Manufacture of rubber and plastic products	99,97	100,20	99,89	100,13	100,11	99,11
Manufacture of other non-metallic mineral products	100,24	99,95	99,90	99,80	100,80	99,32
Manufacture of basic metals	98,97	97,37	96,43	98,96	99,17	97,90

**INDICII PREȚURILOR PRODUCȚIEI INDUSTRIALE PE TOTAL (PIAȚĂ INTERNĂ
ȘI PIAȚĂ EXTERNĂ) pe activități (diviziuni) CAEN Rev.2 - continuare**
**6. INDUSTRIAL PRODUCTION PRICES INDICES FOR TOTAL (DOMESTIC AND
NON-DOMESTIC MARKET) by activities (divisions) CANE Rev.2 - continued**

luna precedentă = 100 / previous month = 100

Activități (diviziuni)	2015						
	Feb.	Mar.	Apr.	Mai	Iun.	Iul.	Aug.
	Feb.	March	April	May	June	July	Aug.
Industria construcțiilor metalice și a produselor din metal, exclusiv mașini, utilaje și instalații	98,80	99,83	98,90	100,08	100,00	100,01	100,21
Fabricarea calculatoarelor și a produselor electronice și optic	96,89	100,68	100,08	100,24	99,88	102,00	101,56
Fabricarea echipamentelor electrice	99,80	99,89	99,71	99,38	100,31	99,97	99,89
Fabricarea de mașini, utilaje și echipamente n.c.a.	99,76	101,53	99,51	99,20	99,69	99,65	100,32
Fabricarea autovehiculelor de transport rutier, a remorcilor și semiremorcilor	99,42	99,56	99,63	100,04	100,42	100,54	100,38
Fabricarea altor mijloace de transport	99,81	99,59	99,52	99,35	100,38	99,71	99,31
Fabricarea de mobilă	99,76	100,31	100,54	100,52	100,26	100,02	100,00
Alte activități industriale n.c.a.	100,26	100,96	100,80	100,44	100,28	100,78	100,52
Repararea, întreținerea și instalarea mașinilor și echipamentelor	99,71	100,81	99,87	99,89	99,72	99,79	100,17
Producția și furnizarea de energie electrică și termică, gaze, apă caldă și aer condiționat	99,43	99,61	96,99	99,38	100,27	98,77	100,26
Producția și furnizarea de energie electrică și termică, gaze, apă caldă și aer condiționat	99,43	99,61	96,99	99,38	100,27	98,77	100,26
Distribuția apei; salubritate, gestionarea deșeurilor, activități de decontaminare	100,01	100,16	100,12	100,28	100,26	101,73	100,38
Captarea, tratarea și distribuția apei	100,01	100,16	100,12	100,28	100,26	101,73	100,38

luna precedentă = 100 / previous month = 100

MARILE GRUPE INDUSTRIALE	2015						
	Feb.	Mar.	Apr.	Mai	Iun.	Iul.	Aug.
	Feb.	March	April	May	June	July	Aug.
Industria bunurilor intermediare	99,33	100,38	99,86	100,19	100,36	99,50	99,03
Industria bunurilor de capital	99,09	100,06	99,52	99,93	100,02	100,42	100,41
Industria bunurilor de folosință îndelungată	99,93	100,18	99,91	99,95	100,42	99,92	100,03
Industria bunurilor de uz curent	100,16	100,38	100,10	100,04	100,31	100,07	100,01
Industria energetică	102,24	100,74	98,47	100,64	100,27	98,31	97,92

Activități (diviziuni)	2015				2016	
	Sept.	Oct.	Nov.	Dec.	Ian.	Feb.
	Sept.	Oct.	Nov.	Dec.	Jan.	Feb.
Manufacture of fabricated metal products, except machinery and equipment	100,24	99,48	99,24	100,12	99,48	99,29
Manufacture of computer, electronic and optical products	100,07	100,36	100,12	100,22	98,39	99,83
Manufacture of electrical equipment	99,40	98,99	100,26	100,87	99,26	99,93
Manufacture of machinery and equipment n.e.c.	100,17	99,02	100,05	100,99	100,01	100,08
Manufacture of motor vehicles, trailers and semi-trailers	100,81	99,82	100,16	101,20	100,19	99,69
Manufacture of other transport equipment	99,77	99,50	99,98	98,93	103,19	100,03
Manufacture of furniture	100,16	100,36	100,48	100,33	100,63	100,21
Other manufacturing	100,18	99,93	100,10	100,18	100,76	100,60
Repair and installation of machinery and equipment	100,55	100,06	100,17	100,51	100,34	99,87
Electricity, gas, steam and air conditioning supply	99,36	100,47	100,25	100,46	98,66	97,61
Electricity, gas, steam and air conditioning supply	99,36	100,47	100,25	100,46	98,66	97,61
Water supply; sewerage, waste management and remediation activities	100,09	100,00	100,01	100,02	100,42	98,86
Water collection, treatment and supply	100,09	100,00	100,01	100,02	100,42	98,86

MAIN INDUSTRIAL GROUPINGS	2015				2016	
	Sept.	Oct.	Nov.	Dec.	Ian.	Feb.
	Sept.	Oct.	Nov.	Dec.	Jan.	Feb.
Intermediate goods	99,58	99,29	99,38	99,81	99,70	99,17
Capital goods	100,50	99,84	99,99	100,79	99,76	99,72
Consumer durables	100,01	100,11	100,30	99,94	102,19	100,21
Consumer non - durables	100,15	100,21	100,27	100,10	100,35	99,89
Energy	98,70	99,86	100,12	98,50	97,20	97,01

**INDICII VALORICI AI CIFREI DE AFACERI DIN INDUSTRIE PE TOTAL, PIAȚA INTERNĂ
ȘI PIAȚA EXTERNĂ - pe activități (diviziuni) CAEN Rev.2 -
7. *7. TURNOVER INDICES IN INDUSTRY FOR TOTAL, DOMESTIC AND NON-DOMESTIC
MARKET by activities (divisions) CANE Rev.2***

2010=100

Activități (diviziuni)	Anii	Piața	Ian. Jan.	Feb. Feb.	Mar. March	Apr. April	Mai May	Iun. June
INDUSTRIE – TOTAL	2015	Total	123,9	127,2	144,0	133,8	135,8	146,4
		Internă	100,9	104,3	122,7	115,6	117,8	125,8
		Externă	157,6	160,7	175,2	160,4	162,3	176,4
INDUSTRIE – TOTAL	2016	Total	121,1	135,5				
		Internă	95,9	107,6				
		Externă	158,0	176,5				
INDUSTRIE EXTRACTIVĂ	2015	Total	124,2	117,9	126,1	109,3	109,7	110,9
		Internă	123,9	117,6	125,8	109,1	109,2	110,4
		Externă	153,8	138,8	158,8	128,1	162,3	154,3
INDUSTRIE EXTRACTIVĂ	2016	Total	105,5	93,5				
		Internă	105,0	92,3				
		Externă	145,6	203,2				
Extracția cărbunelui superior și inferior	2015	Total	32,1	49,8	55,2	30,9	17,3	20,3
		Internă	32,1	49,8	55,2	30,9	17,3	20,3
		Externă	-	-	-	-	-	-
Extracția cărbunelui superior și inferior	2016	Total	22,3	19,7				
		Internă	22,3	19,7				
		Externă	-	-				
Extracția petrolului brut și a gazelor naturale	2015	Total	125,5	117,4	115,1	93,6	84,5	78,1
		Internă	125,5	117,4	115,1	93,6	84,5	78,1
		Externă	-	-	-	-	-	-
Extracția petrolului brut și a gazelor naturale	2016	Total	142,6	113,7				
		Internă	142,6	113,7				
		Externă	-	-				
Extracția minereurilor metalifere	2015	Total	111,1	108,5	96,2	97,4	227,5	133,7
		Internă	114,1	111,4	98,8	100,0	233,7	137,3
		Externă	-	-	-	-	-	-
Extracția minereurilor metalifere	2016	Total	34,1	57,9				
		Internă	35,1	59,4				
		Externă	-	-				
Alte activități extractive	2015	Total	64,4	66,9	96,3	98,3	108,8	117,5
		Internă	58,3	62,8	91,3	95,4	105,7	114,0
		Externă	191,6	150,8	198,1	157,6	172,0	189,2
Alte activități extractive	2016	Total	58,8	80,1				
		Internă	53,2	74,5				
		Externă	172,9	194,6				

Datele pentru luna ianuarie 2016 sunt rectificate *The data for January 2016 are rectified.*

Datele pentru luna februarie 2016 sunt provizorii. *The data for February 2016 are provisional.*

Iul. July	Aug. Aug.	Sept. Sept.	Oct. Oct.	Nov. Nov.	Dec. Dec.	Market	Years	Activities (divisions)
149,9	126,8	147,9	147,9	142,1	130,6	Total	2015	INDUSTRY – TOTAL
132,0	121,0	129,3	129,0	123,3	121,2	Domestic		
176,2	135,4	175,2	175,5	169,5	144,4	Non-domestic		
						Total	2016	
						Domestic		
						Non-domestic		
96,6	97,6	91,1	96,0	107,4	119,0	Total	2015	MINING AND QUARRYING
96,2	97,2	90,1	95,3	106,5	118,4	Domestic		
136,4	138,7	184,6	155,7	184,6	177,0	Non-domestic		
						Total	2016	
						Domestic		
						Non-domestic		
16,8	15,0	8,6	14,9	24,0	21,8	Total	2015	Mining of coal and lignite
16,8	15,0	8,6	14,9	24,0	21,8	Domestic		
-	-	-	-	-	-	Non-domestic		
						Total	2016	
						Domestic		
						Non-domestic		
75,0	76,1	70,6	83,1	102,6	116,3	Total	2015	Extraction of crude petroleum and natural gas
75,0	76,1	70,6	83,1	102,6	116,3	Domestic		
-	-	-	-	-	-	Non-domestic		
						Total	2016	
						Domestic		
						Non-domestic		
99,5	118,3	109,4	136,6	137,3	272,0	Total	2015	Mining of metal ores
102,2	121,5	112,4	140,4	141,0	279,4	Domestic		
-	-	-	-	-	-	Non-domestic		
						Total	2016	
						Domestic		
						Non-domestic		
129,7	120,7	132,4	124,9	142,6	121,0	Total	2015	Other mining and quarrying
127,9	118,6	128,5	121,7	139,8	116,5	Domestic		
167,0	165,5	213,1	192,4	200,5	212,6	Non-domestic		
						Total	2016	
						Domestic		
						Non-domestic		

INDICII VALORICI AI CIFREI DE AFACERI DIN INDUSTRIE PE TOTAL, PIAȚA INTERNĂ
 ȘI PIAȚA EXTERNĂ - pe activități (diviziuni) CAEN Rev.2 - continuare
 7. **7. TURNOVER INDICES IN INDUSTRY FOR TOTAL, DOMESTIC AND NON-DOMESTIC**
MARKET by activities (divisions) CANE Rev.2 - continued

2010=100

Activități (diviziuni)	Anii	Piața	Ian. Jan.	Feb. Feb.	Mar. March	Apr. April	Mai May	Iun. June
Activități de servicii anexe extracției	2015	Total	224,5	203,1	227,9	207,6	213,9	245,1
		Internă	226,3	203,8	229,8	209,3	214,3	247,1
		Externă	55,2	142,6	56,1	54,5	184,6	68,0
	2016	Total	86,6	84,2				
		Internă	86,6	81,7				
		Externă	87,6	318,0				
INDUSTRIE PRELUCRĂTOARE	2015	Total	123,9	127,6	144,8	134,9	137,0	148,0
		Internă	99,1	103,3	122,5	116,2	118,4	127,0
		Externă	157,6	160,7	175,2	160,5	162,3	176,5
2016	Total	121,8	137,4					
	Internă	95,2	108,8					
	Externă	158,0	176,5					
Industria alimentară	2015	Total	126,7	117,3	135,2	132,2	129,1	139,6
		Internă	118,3	107,9	125,8	122,8	121,9	131,0
		Externă	279,4	286,5	304,5	301,6	260,0	294,3
	2016	Total	114,2	124,1				
		Internă	109,2	117,7				
		Externă	202,8	240,0				
Fabricarea băuturilor	2015	Total	62,7	64,4	96,4	111,3	111,0	131,5
		Internă	62,4	64,0	95,3	110,2	109,4	129,5
		Externă	74,1	80,2	146,6	155,9	183,7	216,8
	2016	Total	67,3	83,9				
		Internă	66,8	83,2				
		Externă	88,4	114,0				
Fabricarea produselor din tutun	2015	Total	44,3	45,7	58,4	42,0	41,9	60,2
		Internă	16,4	17,9	25,8	21,7	17,0	28,2
		Externă	241,0	242,1	288,5	185,5	217,6	286,4
	2016	Total	63,5	63,4				
		Internă	23,1	21,6				
		Externă	348,6	358,3				
Fabricarea produselor textile	2015	Total	175,1	170,5	189,1	172,3	175,7	180,7
		Internă	139,9	125,8	148,0	140,9	150,9	151,7
		Externă	197,7	199,1	215,4	192,4	191,5	199,3
	2016	Total	175,5	193,4				
		Internă	121,6	139,6				
		Externă	209,9	227,8				

Iul. July	Aug. Aug.	Sept. Sept.	Oct. Oct.	Nov. Nov.	Dec. Dec.	Market	Years	Activities (divisions)	
168,2	177,2	149,8	139,3	122,0	146,7	Total	2015	Mining support service activities	
169,4	178,2	150,0	140,2	121,3	147,3	Domestic			
61,3	80,4	137,1	62,4	189,7	96,8	Non-domestic			
INDUSTRIE PRELUCRĂTOARE	2015	Total	152,3	128,1	150,4	150,2	143,6	131,2	Total
		Internă	134,7	122,8	132,3	131,6	124,6	121,5	Domestic
		Externă	176,3	135,4	175,2	175,5	169,5	144,4	Non-domestic
2016	Total	121,8	137,4					Total	
	Internă	95,2	108,8					Domestic	
	Externă	158,0	176,5					Non-domestic	
Industria alimentară	2015	Total	145,2	143,3	151,8	155,9	145,8	145,0	Total
		Internă	135,9	134,6	139,6	145,9	136,1	138,8	Domestic
		Externă	313,2	300,8	370,4	335,5	320,0	256,9	Non-domestic
	2016	Total	114,2	124,1					Total
		Internă	109,2	117,7					Domestic
		Externă	202,8	240,0					Non-domestic
Fabricarea băuturilor	2015	Total	149,7	139,3	112,2	89,6	91,3	114,2	Total
		Internă	147,6	138,2	111,1	88,4	90,6	113,5	Domestic
		Externă	243,9	187,6	159,7	142,0	121,6	145,8	Non-domestic
	2016	Total	67,3	83,9					Total
		Internă	66,8	83,2					Domestic
		Externă	88,4	114,0					Non-domestic
Fabricarea produselor din tutun	2015	Total	56,3	51,7	61,6	63,7	64,6	55,0	Total
		Internă	23,0	18,4	27,2	29,3	22,3	28,0	Domestic
		Externă	291,5	287,4	304,5	306,7	363,9	245,7	Non-domestic
	2016	Total	63,5	63,4					Total
		Internă	23,1	21,6					Domestic
		Externă	348,6	358,3					Non-domestic
Fabricarea produselor textile	2015	Total	187,6	123,3	189,4	196,4	189,0	144,0	Total
		Internă	155,4	113,0	163,6	152,2	153,1	132,4	Domestic
		Externă	208,3	129,8	205,8	224,8	212,0	151,4	Non-domestic
	2016	Total	175,5	193,4					Total
		Internă	121,6	139,6					Domestic
		Externă	209,9	227,8					Non-domestic

INDICII VALORICI AI CIFREI DE AFACERI DIN INDUSTRIE PE TOTAL, PIAȚA INTERNĂ
 ȘI PIAȚA EXTERNĂ - pe activități (diviziuni) CAEN Rev.2 - continuare
7. TURNOVER INDICES IN INDUSTRY FOR TOTAL, DOMESTIC AND NON-DOMESTIC
MARKET by activities (divisions) CANE Rev.2 - continued

2010=100

Activități (diviziuni)	Anii	Piața	Ian. Jan.	Feb. Feb.	Mar. March	Apr. April	Mai May	Iun. June
Fabricarea articolelor de îmbrăcăminte	2015	Total	111,5	115,4	120,0	107,3	113,7	128,1
		Internă	91,2	93,7	99,6	96,8	92,8	100,6
		Externă	125,0	129,7	133,5	114,3	127,5	146,3
	2016	Total	118,2	126,4				
		Internă	107,9	108,0				
		Externă	124,9	138,5				
Tăbăcirea și finisarea pieilor; fabricarea articolelor de voiaj și marochinărie, harnașamentelor și încălțămintei; prepararea și vopsirea blănurilor	2015	Total	132,3	129,6	130,6	108,4	123,2	132,2
		Internă	119,0	111,2	122,0	112,2	112,8	109,4
		Externă	139,3	139,3	135,2	106,4	128,7	144,3
	2016	Total	131,2	151,2				
		Internă	113,4	119,2				
		Externă	140,6	168,2				
Prelucrarea lemnului, fabricarea produselor din lemn și plută, cu excepția mobilei; fabricarea articolelor din paie și din alte materiale vegetale împletite	2015	Total	131,3	138,5	156,9	143,0	154,0	153,9
		Internă	113,6	126,0	143,2	129,4	139,9	143,4
		Externă	158,1	157,4	177,6	163,6	175,2	169,7
	2016	Total	136,3	146,9				
		Internă	126,7	135,7				
		Externă	150,8	163,8				
Fabricarea hârtiei și a produselor din hârtie	2015	Total	139,4	137,5	155,1	143,9	146,3	152,2
		Internă	136,0	133,0	151,8	145,4	143,9	147,0
		Externă	155,4	158,9	171,1	136,3	157,7	177,0
	2016	Total	159,6	176,6				
		Internă	155,9	170,7				
		Externă	177,0	204,9				
Tipărirea și reproducerea pe suport a înregistrărilor	2015	Total	82,0	86,5	105,1	99,0	100,0	88,1
		Internă	74,7	79,4	96,2	89,5	91,8	76,7
		Externă	189,3	191,6	237,6	239,4	220,5	256,7
	2016	Total	88,0	97,0				
		Internă	79,2	88,3				
		Externă	217,5	225,8				
Fabricarea produselor de cocserie și a produselor obținute din prelucrarea șteiului	2015	Total	100,8	117,1	135,0	100,2	128,1	138,5
		Internă	71,8	87,0	111,1	78,4	107,3	112,9
		Externă	133,9	151,2	162,2	124,9	151,6	167,6
	2016	Total	79,7	88,8				
		Internă	61,3	66,2				
		Externă	100,6	114,4				

Iul. July	Aug. Aug.	Sept. Sept.	Oct. Oct.	Nov. Nov.	Dec. Dec.	Market	Years	Activities (divisions)
143,2	111,9	118,1	123,6	120,3	115,9	Total	2015	Manufacture of wearing apparel
106,8	89,4	103,9	102,0	102,2	113,2	Domestic		
167,1	126,7	127,4	137,8	132,3	117,6	Non-domestic		
						Total	2016	
						Domestic		
						Non-domestic		
154,6	108,3	141,2	134,7	133,6	119,0	Total	2015	Manufacture of leather and related products
124,3	113,5	131,2	133,5	137,3	129,4	Domestic		
170,6	105,6	146,5	135,4	131,6	113,5	Non-domestic		
						Total	2016	
						Domestic		
						Non-domestic		
152,7	141,0	156,5	158,1	150,0	137,2	Total	2015	Manufacture of wood and of products of wood and cork, except furniture; manufacture of articles of straw and plaiting materials
142,2	138,3	148,0	155,6	143,1	133,5	Domestic		
168,6	145,0	169,4	161,9	160,5	142,8	Non-domestic		
						Total	2016	
						Domestic		
						Non-domestic		
163,8	158,7	159,9	168,0	160,6	156,2	Total	2015	Manufacture of paper and paper products
161,3	161,1	160,7	166,9	155,8	153,7	Domestic		
175,8	147,4	156,1	173,3	183,5	168,5	Non-domestic		
						Total	2016	
						Domestic		
						Non-domestic		
103,2	103,7	109,1	117,3	115,8	117,6	Total	2015	Printing and reproduction of recorded media
94,0	95,9	97,7	107,0	107,0	109,6	Domestic		
238,6	219,9	278,0	270,6	245,5	236,3	Non-domestic		
						Total	2016	
						Domestic		
						Non-domestic		
163,8	134,5	118,6	100,5	82,2	90,8	Total	2015	Manufacture of coke and refined petroleum products
130,5	124,8	115,2	115,9	96,1	77,3	Domestic		
201,7	145,6	122,4	83,0	66,4	106,3	Non-domestic		
						Total	2016	
						Domestic		
						Non-domestic		

INDICII VALORICI AI CIFREI DE AFACERI DIN INDUSTRIE PE TOTAL, PIAȚA INTERNĂ
 ȘI PIAȚA EXTERNĂ - pe activități (diviziuni) CAEN Rev.2 - continuare
7. TURNOVER INDICES IN INDUSTRY FOR TOTAL, DOMESTIC AND NON-DOMESTIC
MARKET by activities (divisions) CANE Rev.2 - continued

2010=100

Activități (diviziuni)	Anii	Piața	Ian. Jan.	Feb. Feb.	Mar. March	Apr. April	Mai May	Iun. June
Fabricarea substanțelor și a produselor chimice	2015	Total	90,1	93,0	117,6	104,1	102,7	100,8
		Internă	97,0	99,3	134,2	112,8	113,1	112,1
		Externă	76,8	80,9	85,4	87,2	82,4	78,7
	2016	Total	74,7	90,7				
		Internă	75,3	100,8				
		Externă	73,7	71,1				
Fabricarea produselor farmaceutice de bază și a preparatelor farmaceutice	2015	Total	129,2	135,7	146,3	141,6	129,5	156,8
		Internă	120,4	133,0	134,3	122,3	118,3	140,6
		Externă	154,1	143,1	179,9	196,1	160,9	202,7
	2016	Total	96,0	113,5				
		Internă	101,8	122,2				
		Externă	79,7	88,9				
Fabricarea produselor din cauciuc și mase plastice	2015	Total	145,2	152,9	178,8	164,9	166,1	178,9
		Internă	109,8	125,1	153,5	141,9	147,0	156,1
		Externă	187,9	186,6	209,4	192,6	189,2	206,5
	2016	Total	153,6	180,4				
		Internă	112,5	144,4				
		Externă	203,4	224,0				
Fabricarea altor produse din minerale nemetalice	2015	Total	60,6	73,6	115,1	114,6	133,4	138,4
		Internă	53,3	66,6	110,4	110,8	132,0	136,6
		Externă	119,4	129,1	152,7	144,7	144,7	152,8
	2016	Total	58,5	92,6				
		Internă	50,7	87,0				
		Externă	120,4	137,2				
Industria metalurgică	2015	Total	110,9	104,9	118,3	112,0	107,1	111,4
		Internă	101,6	103,2	113,0	109,3	107,4	110,6
		Externă	119,4	106,4	123,1	114,5	106,8	112,3
	2016	Total	84,0	87,2				
		Internă	74,5	79,1				
		Externă	92,6	94,6				
Industria construcțiilor metalice și a produselor din metal, exclusiv mașini, utilaje și instalații	2015	Total	121,8	132,2	148,9	145,9	141,4	153,8
		Internă	102,5	110,2	123,2	126,6	122,4	135,2
		Externă	179,3	198,0	225,6	203,5	198,2	209,2
	2016	Total	117,1	136,9				
		Internă	96,0	112,4				
		Externă	180,3	210,2				

Iul. July	Aug. Aug.	Sept. Sept.	Oct. Oct.	Nov. Nov.	Dec. Dec.	Market	Years	Activities (divisions)
104,3	102,2	112,3	89,3	85,4	75,7	Total	2015	Manufacture of chemicals and chemical products
116,8	120,1	126,7	98,9	89,6	87,0	Domestic		
80,0	67,2	84,1	70,6	77,1	53,5	Non-domestic		
						Total	2016	
						Domestic		
						Non-domestic		
140,3	133,8	146,7	171,4	147,3	133,6	Total	2015	Manufacture of basic pharmaceutical products and pharmaceutical preparations
135,9	132,5	145,4	166,6	145,8	126,6	Domestic		
152,7	137,6	150,3	184,9	151,6	153,2	Non-domestic		
						Total	2016	
						Domestic		
						Non-domestic		
189,4	165,8	196,4	191,9	182,8	130,1	Total	2015	Manufacture of rubber and plastic products
167,1	153,3	174,9	171,3	165,3	132,4	Domestic		
216,4	180,8	222,4	216,8	204,1	127,3	Non-domestic		
						Total	2016	
						Domestic		
						Non-domestic		
147,9	137,1	142,8	131,3	125,3	89,8	Total	2015	Manufacture of other non-metallic mineral products
147,6	138,8	141,9	130,1	123,8	87,6	Domestic		
150,2	123,5	150,2	141,6	137,2	107,5	Non-domestic		
						Total	2016	
						Domestic		
						Non-domestic		
107,6	93,0	96,0	100,8	93,7	81,4	Total	2015	Manufacture of basic metals
114,6	95,7	95,7	99,4	81,8	71,0	Domestic		
101,2	90,4	96,4	102,2	104,6	90,9	Non-domestic		
						Total	2016	
						Domestic		
						Non-domestic		
151,5	129,3	148,4	150,4	157,3	141,0	Total	2015	Manufacture of fabricated metal products, except machinery and equipment
131,3	116,9	128,9	131,2	138,2	134,1	Domestic		
211,7	166,4	206,5	207,7	214,3	161,7	Non-domestic		
						Total	2016	
						Domestic		
						Non-domestic		

INDICII VALORICI AI CIFREI DE AFACERI DIN INDUSTRIE PE TOTAL, PIAȚA INTERNĂ
 ȘI PIAȚA EXTERNĂ - pe activități (diviziuni) CAEN Rev.2 - continuare
 7. **7. TURNOVER INDICES IN INDUSTRY FOR TOTAL, DOMESTIC AND NON-DOMESTIC**
MARKET by activities (divisions) CANE Rev.2 - continued

2010=100

Activități (diviziuni)	Anii	Piața	Ian. Jan.	Feb. Feb.	Mar. March	Apr. April	Mai May	Iun. June
Fabricarea calculatoarelor și a produselor electronice și optice	2015	Total	69,7	74,0	83,4	76,2	77,5	86,6
		Internă	123,4	126,8	132,0	126,5	138,6	145,5
		Externă	56,4	60,9	71,3	63,7	62,3	72,0
	2016	Total	73,8	79,9				
		Internă	105,3	97,1				
		Externă	66,0	75,6				
Fabricarea echipamentelor electrice	2015	Total	142,4	147,3	162,0	151,0	152,0	170,4
		Internă	107,0	113,5	126,1	118,3	115,2	140,7
		Externă	167,9	171,8	188,0	174,6	178,6	191,8
	2016	Total	156,0	168,9				
		Internă	122,4	129,9				
		Externă	180,4	197,1				
Fabricarea de mașini, utilaje și echipamente n.c.a.	2015	Total	160,1	168,1	186,0	173,6	177,7	192,1
		Internă	94,6	104,2	119,0	104,7	104,2	117,9
		Externă	211,6	218,3	238,6	227,7	235,5	250,5
	2016	Total	159,5	179,7				
		Internă	93,5	107,8				
		Externă	211,4	236,4				
Fabricarea autovehiculelor de transport rutier, a remorcilor și semiremorcilor	2015	Total	191,7	200,2	212,6	196,3	188,8	214,4
		Internă	140,0	158,1	157,5	151,9	136,3	150,5
		Externă	209,4	214,6	231,5	211,6	206,8	236,3
	2016	Total	207,1	227,6				
		Internă	147,1	162,7				
		Externă	227,6	249,8				
Fabricarea altor mijloace de transport	2015	Total	111,5	104,0	121,1	125,8	143,1	122,5
		Internă	62,3	77,9	136,2	87,4	94,4	109,0
		Externă	127,8	112,6	116,1	138,5	159,3	127,0
	2016	Total	95,6	140,1				
		Internă	49,6	74,1				
		Externă	110,8	162,0				
Fabricarea de mobilă	2015	Total	119,9	125,0	134,9	123,6	122,3	127,5
		Internă	82,5	89,0	101,5	91,6	90,6	90,8
		Externă	157,5	161,1	168,3	155,7	154,0	164,2
	2016	Total	131,2	150,6				
		Internă	92,0	107,2				
		Externă	170,4	194,0				

Iul. July	Aug. Aug.	Sept. Sept.	Oct. Oct.	Nov. Nov.	Dec. Dec.	Market	Years	Activities (divisions)
80,6	76,0	85,5	86,5	89,0	92,6	Total	2015	Manufacture of computer, electronic and optical products
150,9	137,1	148,4	164,9	160,9	177,1	Domestic		
63,1	60,9	69,9	67,0	71,2	71,6	Non-domestic		
						Total	2016	
						Domestic		
						Non-domestic		
177,1	152,0	187,9	193,2	185,5	162,6	Total	2015	Manufacture of electrical equipment
147,1	124,8	152,2	163,2	161,9	160,7	Domestic		
198,9	171,6	213,7	215,0	202,5	164,0	Non-domestic		
						Total	2016	
						Domestic		
						Non-domestic		
187,5	145,6	176,1	174,3	180,4	188,5	Total	2015	Manufacture of machinery and equipment n.e.c.
123,2	107,1	113,5	110,3	116,2	141,7	Domestic		
238,1	175,8	225,3	224,6	230,9	225,2	Non-domestic		
						Total	2016	
						Domestic		
						Non-domestic		
206,9	136,8	228,2	227,3	211,9	174,7	Total	2015	Manufacture of motor vehicles, trailers and semi-trailers
159,9	94,8	174,3	169,7	150,6	119,5	Domestic		
222,9	151,1	246,6	247,0	233,0	193,6	Non-domestic		
						Total	2016	
						Domestic		
						Non-domestic		
125,2	103,4	115,6	173,0	177,5	179,9	Total	2015	Manufacture of other transport equipment
89,5	104,6	94,8	112,3	118,4	239,2	Domestic		
137,0	103,0	122,5	193,2	197,1	160,2	Non-domestic		
						Total	2016	
						Domestic		
						Non-domestic		
132,0	124,8	145,3	148,5	148,0	137,6	Total	2015	Manufacture of furniture
104,3	106,8	117,2	118,0	122,1	125,8	Domestic		
159,7	142,8	173,4	179,0	173,9	149,5	Non-domestic		
						Total	2016	
						Domestic		
						Non-domestic		

INDICII VALORICI AI CIFREI DE AFACERI DIN INDUSTRIE PE TOTAL, PIAȚA INTERNĂ
 ȘI PIAȚA EXTERNĂ - pe activități (diviziuni) CAEN Rev.2 - continuare
7. TURNOVER INDICES IN INDUSTRY FOR TOTAL, DOMESTIC AND NON-DOMESTIC
MARKET by activities (divisions) CANE Rev.2 - continued

2010=100

Activități (diviziuni)	Anii	Piața	Ian. Jan.	Feb. Feb.	Mar. March	Apr. April	Mai May	Iun. June
Alte activități industriale n.c.a.	2015	Total	146,4	168,4	179,6	174,1	187,3	173,9
		Internă	108,5	116,6	146,5	140,5	165,9	140,9
		Externă	208,9	253,9	234,1	229,6	222,7	228,3
	2016	Total	173,6	195,5				
		Internă	147,8	145,7				
		Externă	216,0	277,8				
Repararea, întreținerea și instalarea mașinilor și echipamentelor	2015	Total	83,5	102,3	104,2	95,6	94,1	101,5
		Internă	76,7	95,6	98,6	95,1	88,0	96,5
		Externă	205,4	223,2	204,1	105,2	204,5	191,5
	2016	Total	71,2	74,2				
		Internă	69,9	72,1				
		Externă	95,4	110,2				

2010=100

MARILE GRUPE INDUSTRIALE	Anii	Piața	Ian. Jan.	Feb. Feb.	Mar. March	Apr. April	Mai May	Iun. June
Industria bunurilor intermediare	2015	Total	124,7	126,2	149,1	138,8	142,1	148,7
		Internă	111,1	114,5	140,5	131,3	137,5	144,0
		Externă	147,4	145,6	163,4	151,2	149,7	156,4
	2016	Total	115,1	129,7				
		Internă	97,2	114,4				
		Externă	145,0	155,1				
Industria bunurilor de capital	2015	Total	142,4	149,6	161,1	151,7	150,0	165,4
		Internă	101,3	115,6	122,3	117,4	111,6	123,7
		Externă	165,2	168,5	182,6	170,8	171,2	188,4
	2016	Total	148,2	167,9				
		Internă	100,4	114,5				
		Externă	174,6	197,5				
Industria bunurilor de folosință îndelungată	2015	Total	128,4	138,4	152,2	140,0	139,7	148,7
		Internă	81,0	87,1	101,2	94,8	94,5	97,7
		Externă	167,1	180,5	194,0	177,0	176,7	190,4
	2016	Total	144,1	171,3				
		Internă	95,9	112,5				
		Externă	183,6	219,5				
Industria bunurilor de uz curent	2015	Total	108,3	106,4	122,8	119,6	119,1	131,7
		Internă	94,4	91,5	109,4	109,7	108,6	118,9
		Externă	168,0	170,5	180,0	162,1	164,0	186,7
	2016	Total	105,7	117,9				
		Internă	94,0	104,2				
		Externă	155,8	177,0				
Industria energetică	2015	Total	104,5	114,5	126,7	95,7	112,3	118,1
		Internă	90,3	96,6	109,4	81,5	93,2	94,0
		Externă	133,9	151,2	162,2	124,9	151,6	167,6
	2016	Total	93,8	92,5				
		Internă	90,5	81,9				
		Externă	100,6	114,4				

Iul. July	Aug. Aug.	Sept. Sept.	Oct. Oct.	Nov. Nov.	Dec. Dec.	Market	Years	Activities (divisions)
183,9	146,0	181,0	185,6	199,6	210,9	Total	2015	Total
153,3	139,4	156,2	147,5	174,1	230,3	Domestic		Domestic
234,3	156,8	222,0	248,3	241,5	178,8	Non-domestic		Non-domestic
						Total	2016	Other manufacturing n.e.c.
						Domestic		Domestic
						Non-domestic		Non-domestic
140,3	104,7	106,9	121,0	113,7	165,0	Total	2015	Total
141,4	100,6	106,4	118,9	112,9	163,2	Domestic		Domestic
121,7	178,6	115,6	159,4	129,6	196,0	Non-domestic		Non-domestic
						Total	2016	Repair and installation of machinery and equipment
						Domestic		Domestic
						Non-domestic		Non-domestic

Iul. July	Aug. Aug.	Sept. Sept.	Oct. Oct.	Nov. Nov.	Dec. Dec.	Market	Years	MAIN INDUSTRIAL GROUPINGS
150,6	134,0	150,3	148,0	140,7	119,5	Total	2015	Total
147,2	135,9	146,0	142,0	132,3	118,6	Domestic		Domestic
156,1	130,9	157,7	157,8	154,7	121,1	Non-domestic		Non-domestic
						Total	2016	Intermediate goods
						Domestic		Domestic
						Non-domestic		Non-domestic
162,4	118,3	169,5	174,8	170,9	157,4	Total	2015	Total
131,8	101,9	132,2	134,1	132,9	144,4	Domestic		Domestic
179,3	127,3	190,1	197,4	192,0	164,6	Non-domestic		Non-domestic
						Total	2016	Capital goods
						Domestic		Domestic
						Non-domestic		Non-domestic
148,5	138,8	167,0	168,0	164,1	143,4	Total	2015	Total
108,3	111,8	120,2	125,7	129,1	124,8	Domestic		Domestic
181,4	161,0	205,2	202,7	192,6	158,6	Non-domestic		Non-domestic
						Total	2016	Consumer durables
						Domestic		Domestic
						Non-domestic		Non-domestic
140,7	128,8	134,2	134,7	129,0	127,6	Total	2015	Total
126,2	121,3	121,6	122,2	117,1	122,1	Domestic		Domestic
202,9	160,9	188,1	188,2	180,4	151,2	Non-domestic		Non-domestic
						Total	2016	Consumer non - durables
						Domestic		Domestic
						Non-domestic		Non-domestic
134,8	114,6	101,7	92,6	85,2	94,8	Total	2015	Total
102,3	99,5	91,6	97,2	94,4	89,2	Domestic		Domestic
201,7	145,6	122,4	83,0	66,4	106,3	Non-domestic		Non-domestic
						Total	2016	Energy
						Domestic		Domestic
						Non-domestic		Non-domestic

**INDICII VALORICI AI COMENZILOR NOI DIN INDUSTRIA PRELUCRĂTOARE PE TOTAL,
PIAȚA INTERNĂ ȘI PIAȚA EXTERNĂ - pe activități (diviziuni) CAEN Rev.2
8. NEW ORDERS INDICES IN MANUFACTURING FOR TOTAL, DOMESTIC AND
NON-DOMESTIC MARKET by activities (divisions) CANE Rev.2**

2010=100

Activități (diviziuni)	Anii	Piața	Ian. Jan.	Feb. Feb.	Mar. March	Apr. April	Mai May	Iun. June
INDUSTRIE PRELUCRĂTOARE CARE LUCREAZĂ PE BAZĂ DE COMENZI	2015	Total	140,0	134,7	148,4	140,3	135,9	144,4
		Internă	109,5	113,2	129,4	116,9	115,2	124,0
		Externă	162,4	150,5	162,3	157,6	151,1	159,4
	2016	Total	135,1	146,4				
		Internă	106,4	116,8				
		Externă	156,1	168,1				
Fabricarea produselor textile	2015	Total	163,6	154,0	172,0	153,7	160,6	165,2
		Internă	123,6	113,0	131,4	118,3	137,9	136,1
		Externă	189,2	180,2	198,0	176,4	175,2	183,9
	2016	Total	166,1	183,1				
		Internă	109,6	129,7				
		Externă	202,3	217,3				
Fabricarea articolelor de îmbrăcăminte	2015	Total	110,3	113,9	118,9	107,9	112,8	127,6
		Internă	89,7	93,7	100,4	97,7	94,4	100,8
		Externă	123,9	127,2	131,1	114,6	125,0	145,2
	2016	Total	116,1	125,5				
		Internă	104,4	108,2				
		Externă	123,9	136,9				
Fabricarea hârtiei și a produselor din hârtie	2015	Total	136,8	134,2	150,5	136,4	141,2	146,6
		Internă	133,2	129,4	147,2	135,2	139,2	140,9
		Externă	153,9	156,8	166,5	142,0	150,7	173,6
	2016	Total	167,5	166,1				
		Internă	165,5	158,5				
		Externă	176,9	202,1				
Fabricarea substanțelor și a produselor chimice	2015	Total	98,7	92,4	113,0	98,0	97,0	102,7
		Internă	105,3	95,4	124,9	104,6	101,1	107,3
		Externă	85,9	86,6	90,0	85,3	89,2	93,8
	2016	Total	80,5	83,8				
		Internă	78,7	85,1				
		Externă	84,0	81,3				
Fabricarea produselor farmaceutice de bază și a preparatelor farmaceutice	2015	Total	127,6	128,7	135,5	140,2	129,1	147,1
		Internă	121,2	127,0	126,7	123,8	116,3	133,4
		Externă	145,7	133,4	160,0	186,6	165,1	185,6
	2016	Total	94,3	113,1				
		Internă	101,5	122,9				
		Externă	74,0	85,6				

Datele pentru luna ianuarie 2016 sunt rectificate / The data for January 2016 are rectified.

Datele pentru luna februarie 2016 sunt provizorii. / The data for February 2016 are provisional.

Iul. July	Aug. Aug.	Sept. Sept.	Oct. Oct.	Nov. Nov.	Dec. Dec.	Market	Years	Activities (divisions)
146,3	117,3	146,8	152,7	145,8	138,1	Total	2015	MANUFACTURING WHICH WORKS BY ORDERS
128,2	108,6	125,7	128,8	123,5	121,3	Domestic		
159,6	123,7	162,3	170,2	162,2	150,5	Non-domestic		
						Total	2016	
						Domestic		
						Non-domestic		
175,2	112,5	177,1	187,5	180,6	137,7	Total	2015	
136,0	93,5	143,7	139,6	143,6	124,4	Domestic		
200,3	124,6	198,4	218,1	204,3	146,2	Non-domestic		
						Total	2016	
						Domestic		
						Non-domestic		
137,2	110,8	116,7	122,7	117,3	113,7	Total	2015	
99,1	88,8	102,9	101,4	99,2	111,2	Domestic		
162,3	125,4	125,8	136,7	129,2	115,4	Non-domestic		
						Total	2016	
						Domestic		
						Non-domestic		
159,4	153,4	153,1	167,0	153,6	142,6	Total	2015	
155,7	153,5	151,6	166,0	151,3	140,8	Domestic		
177,0	152,9	160,0	171,6	165,0	151,1	Non-domestic		
						Total	2016	
						Domestic		
						Non-domestic		
111,5	90,2	94,8	87,3	89,7	68,5	Total	2015	
118,6	101,0	101,5	86,3	87,1	70,6	Domestic		
97,7	69,2	81,7	89,5	94,7	64,4	Non-domestic		
						Total	2016	
						Domestic		
						Non-domestic		
137,2	131,1	143,8	170,2	141,0	116,8	Total	2015	
134,5	133,0	143,3	165,8	141,3	110,5	Domestic		
144,7	125,9	145,2	182,6	140,2	134,6	Non-domestic		
						Total	2016	
						Domestic		
						Non-domestic		

**INDICI VALORICI AI COMENZILOR NOI DIN INDUSTRIA PRELUCRĂTOARE PE TOTAL,
PIAȚA INTERNĂ ȘI PIAȚA EXTERNĂ - pe activități (diviziuni) CAEN Rev.2 - continuare**
**8. NEW ORDERS INDICES IN MANUFACTURING FOR TOTAL, DOMESTIC AND
NON-DOMESTIC MARKET by activities (divisions) CANE Rev.2 - continued**

2010=100

Activități (diviziuni)	Anii	Piața	Ian. Jan.	Feb. Feb.	Mar. March	Apr. April	Mai May	Iun. June
Industria metalurgică	2015	Total	104,5	100,8	118,5	107,4	100,4	110,0
		Internă	90,1	99,4	107,5	103,3	106,4	105,4
		Externă	117,7	102,0	128,6	111,2	95,0	114,2
	2016	Total	77,6	79,2				
		Internă	70,7	70,4				
		Externă	83,9	87,3				
Industria construcțiilor metalice și a produselor din metal, exclusiv mașini, utilaje și instalații	2015	Total	124,0	135,6	154,4	160,1	144,3	156,3
		Internă	106,6	116,3	129,9	136,8	129,0	144,1
		Externă	176,0	193,1	227,8	229,7	190,0	192,8
	2016	Total	128,8	139,0				
		Internă	102,4	122,6				
		Externă	207,6	187,8				
Fabricarea calculatoarelor și a produselor electronice și optice	2015	Total	73,5	76,2	85,9	79,3	76,7	87,0
		Internă	127,1	131,2	130,0	112,2	125,6	130,9
		Externă	60,2	62,5	75,0	71,1	64,6	76,1
	2016	Total	77,0	85,1				
		Internă	110,9	104,6				
		Externă	68,6	80,3				
Fabricarea echipamentelor electrice	2015	Total	148,9	151,1	164,6	152,0	152,9	173,4
		Internă	106,8	115,2	125,0	114,2	112,9	136,0
		Externă	179,3	177,1	193,2	179,2	181,8	200,4
	2016	Total	162,2	171,7				
		Internă	128,6	133,0				
		Externă	186,5	199,8				
Fabricarea de mașini, utilaje și echipamente n.c.a.	2015	Total	154,9	152,5	180,1	162,7	168,6	183,5
		Internă	85,4	89,8	108,7	92,3	87,0	108,6
		Externă	209,5	201,7	236,3	218,0	232,8	242,5
	2016	Total	155,1	181,4				
		Internă	86,3	131,0				
		Externă	209,1	221,0				
Fabricarea autovehiculelor de transport rutier, a remorcilor și semiremorcilor	2015	Total	179,5	192,4	201,7	194,1	177,2	188,3
		Internă	143,1	145,3	175,7	135,4	128,4	135,7
		Externă	192,0	208,6	210,6	214,1	193,9	206,4
	2016	Total	198,6	215,6				
		Internă	151,7	160,9				
		Externă	214,6	234,4				
Fabricarea altor mijloace de transport	2015	Total	260,3	66,8	71,2	76,1	119,8	65,4
		Internă	72,3	80,0	98,9	83,5	100,5	90,8
		Externă	322,6	62,5	62,0	73,7	126,3	56,9
	2016	Total	108,3	122,9				
		Internă	84,9	96,4				
		Externă	116,1	131,7				

Iul. July	Aug. Aug.	Sept. Sept.	Oct. Oct.	Nov. Nov.	Dec. Dec.	Market	Years	Activities (divisions)
99,7	82,9	96,4	93,6	86,7	102,4	Total	2015	Manufacture of basic metals
104,9	90,2	91,8	91,7	71,8	107,3	Domestic		
95,0	76,1	100,6	95,4	100,3	97,9	Non-domestic		
						Total	2016	
						Domestic		
						Non-domestic		
150,2	129,2	153,4	167,9	166,9	140,2	Total	2015	Manufacture of fabricated metal products, except machinery and equipment
135,7	121,3	136,1	138,7	140,9	132,3	Domestic		
193,5	152,5	205,0	255,2	244,5	163,8	Non-domestic		
						Total	2016	
						Domestic		
						Non-domestic		
79,5	78,0	83,8	83,6	87,7	95,3	Total	2015	Manufacture of computer, electronic and optical products
137,7	118,4	126,2	140,4	178,1	175,7	Domestic		
65,0	68,0	73,2	69,5	65,3	75,3	Non-domestic		
						Total	2016	
						Domestic		
						Non-domestic		
181,8	178,5	200,1	195,6	189,4	202,3	Total	2015	Manufacture of electrical equipment
152,0	131,9	148,4	160,5	160,1	149,2	Domestic		
203,4	212,2	237,4	221,1	210,5	240,6	Non-domestic		
						Total	2016	
						Domestic		
						Non-domestic		
175,8	137,0	161,9	164,5	155,6	166,8	Total	2015	Manufacture of machinery and equipment n.e.c.
117,6	97,1	102,5	99,1	102,1	113,3	Domestic		
221,4	168,5	208,5	215,9	197,6	208,9	Non-domestic		
						Total	2016	
						Domestic		
						Non-domestic		
188,0	129,7	204,8	213,6	198,4	165,1	Total	2015	Manufacture of motor vehicles, trailers and semi-trailers
146,5	99,1	158,8	163,8	149,2	107,3	Domestic		
202,2	140,2	220,6	230,6	215,2	184,9	Non-domestic		
						Total	2016	
						Domestic		
						Non-domestic		
126,5	103,0	79,0	115,1	118,2	182,9	Total	2015	Manufacture of other transport equipment
88,2	107,7	116,5	153,7	127,1	284,2	Domestic		
139,2	101,5	66,6	102,3	115,2	149,3	Non-domestic		
						Total	2016	
						Domestic		
						Non-domestic		

**INDICII VALORICI AI COMENZILOR NOI DIN INDUSTRIA PRELUCRĂTOARE PE TOTAL,
PIAȚA INTERNĂ ȘI PIAȚA EXTERNĂ - pe activități (diviziuni) CAEN Rev.2 - continuare**
**8. NEW ORDERS INDICES IN MANUFACTURING FOR TOTAL, DOMESTIC AND
NON-DOMESTIC MARKET by activities (divisions) CANE Rev.2 - continued**

2010=100

MARILE GRUPE INDUSTRIALE	Anii	Piața	Ian. Jan.	Feb. Feb.	Mar. March	Apr. April	Mai May	Iun. June
Industria bunurilor intermediare	2015	Total	124,5	124,4	143,7	130,9	128,0	137,4
		Internă	114,4	118,4	136,6	124,5	126,1	131,5
		Externă	136,1	131,3	152,0	138,3	130,2	144,2
	2016	Total	116,3	121,9				
		Internă	106,0	111,3				
		Externă	128,2	134,2				
Industria bunurilor de capital	2015	Total	151,9	141,8	152,3	148,1	141,7	147,1
		Internă	106,1	110,9	127,5	111,1	105,8	117,0
		Externă	174,5	157,0	164,5	166,3	159,3	161,9
	2016	Total	149,0	163,1				
		Internă	107,8	123,9				
		Externă	169,2	182,4				
Industria bunurilor de folosință îndelungată	2015	Total	185,7	187,3	206,5	193,5	185,6	220,6
		Internă	81,2	81,6	92,3	95,8	96,7	119,2
		Externă	235,7	237,9	261,2	240,4	228,3	269,2
	2016	Total	188,1	225,2				
		Internă	96,2	124,7				
		Externă	232,1	273,3				
Industria bunurilor de uz curent	2015	Total	126,2	125,2	133,2	124,4	125,0	140,0
		Internă	106,0	105,4	113,6	110,0	107,3	119,3
		Externă	147,4	145,9	153,7	139,5	143,5	161,6
	2016	Total	121,6	133,8				
		Internă	105,0	114,0				
		Externă	139,0	154,5				

Iul. July	Aug. Aug.	Sept. Sept.	Oct. Oct.	Nov. Nov.	Dec. Dec.	Market	Years	MAIN INDUSTRIAL GROUPINGS
136,6	115,0	132,4	132,2	129,0	118,0	Total	2015	Intermediate goods
136,7	116,7	126,5	125,6	117,8	116,1	Domestic		
136,4	113,1	139,3	139,9	141,9	120,2	Non-domestic		
						Total	2016	
						Domestic		
						Non-domestic		
150,4	112,2	153,9	164,8	157,0	147,7	Total	2015	Capital goods
121,1	98,8	125,6	131,3	130,5	130,6	Domestic		
164,8	118,8	167,8	181,3	170,0	156,1	Non-domestic		
						Total	2016	
						Domestic		
						Non-domestic		
211,8	254,9	277,9	245,7	221,7	335,6	Total	2015	Consumer durables
130,0	125,9	133,5	162,5	151,1	114,6	Domestic		
250,9	316,7	347,0	285,6	255,5	441,5	Non-domestic		
						Total	2016	
						Domestic		
						Non-domestic		
146,4	121,6	134,9	145,4	134,4	120,5	Total	2015	Consumer non - durables
118,9	107,4	122,2	128,5	118,9	112,2	Domestic		
175,2	136,5	148,3	163,2	150,6	129,3	Non-domestic		
						Total	2016	
						Domestic		
						Non-domestic		

9. **PRODUCȚIA DE LAPTE ȘI PRODUSE LACTATE**
OUTPUT OF MILK AND MILK PRODUCTS

U.M.	2015							Aug. Aug.
	Feb. Feb.	Mar. March	Apr. April	Mai May	Iun. June	Iul. July	Aug. Aug.	
Produse colectate de unitățile industriale în vederea procesării								
Lapte de vacă colectat ¹⁾	tone	60400	77464	77488	93156	92632	86755	79116
Conținutul mediu de grăsime	%	3,81	3,77	3,75	3,73	3,70	3,68	3,67
Conținutul mediu de proteine ¹⁾	%	3,27	3,27	3,26	3,25	3,25	3,24	3,23
Smântână brută	tone	110	127	107	122	92	83	68
Lapte brut importat ¹⁾	tone	9643	7860	6214	6697	5618	5754	6475
Smântână brută importată	tone	11	16	13	4	32	23	51
Produse obținute								
Lapte de consum ¹⁾	tone	22688	22919	21152	23381	18667	16713	19395
Smântână de consum	tone	5221	5356	5141	5377	5352	5440	5637
Lapte acidulat (iaurt, iaurt de băut și altele)	tone	15573	14907	14362	17097	15619	16804	16713
Smântână praf, lapte praf integral și parțial degresat	tone	54	70	56	147	268	224	40
Lapte praf degresat	tone	45	258	172	178	234	147	43
Unt	tone	911	946	844	876	784	815	763
Brânzeturi total ¹⁾	tone	4986	6230	7011	8603	9523	8691	7051
din care :								
- numai din lapte de vacă ¹⁾	tone	4660	5844	5995	6403	6931	6406	5917

Datele sunt provizorii. / Data are provisional.

¹⁾ Date rectificate / Data rectified

2015				2016		M.U.
Sept. Sept.	Oct. Oct.	Nov. Nov.	Dec. Dec.	Ian. Jan.	Feb. Feb.	
Produse colectate de diariile pentru procesare						
74737	74531	67302	68312	69029	68558	tonnes Cow's milk collected
3,73	3,81	3,83	3,83	3,84	3,81	% Medium fat content
3,25	3,28	3,28	3,28	3,27	3,27	% Medium protein content
59	85	101	92	132	111	tonnes Raw cream
8693	12781	10689	12011	12260	13126	tonnes Raw imported milk
37	43	32	22	23	3	tonnes Raw imported cream
Produse obținute						
21468	24496	22209	24111	23056	23970	tonnes Drinking milk
5778	6163	5588	6787	6108	5915	tonnes Cream for consumption
16321	16592	15725	14763	17118	16903	tonnes Acidified milk (yogurt, drinking yogurt and others)
c	94	85	108	24	47	tonnes Cream powder, whole milk and partial skimmed-milk powder
35	37	22	67	31	46	tonnes Skimmed-milk powder
918	1117	1098	1275	803	939	tonnes Butter
6291	6322	5742	5962	6065	6749	tonnes Cheese total
5774	5823	5292	5326	5475	6164	tonnes of which: - cheese made from cow's milk only

EXPORTURILE (FOB) DE PRODUSE INDUSTRIALE ÎN LUNA DECEMBRIE 2015¹⁾
conform CPSA 2008
10. EXPORTS (FOB) OF INDUSTRIAL PRODUCTS IN DECEMBER 2015¹⁾
according to CPA 2008

	DECEMBRIE 2015		1.I-31.XII.2015		
	DECEMBER 2015		1.I-31.XII.2015		
	mil.EURO	în % față de	mil.EURO	în % față de	
	mill.EURO	DEC. 2014	mill.EURO	1.I-31.XII.2014	
		in % against		in % against	
		DEC. 2014		1.I-31.XII.2014	
Cărbune și lignit	-	-	10.5	17,1 ori	Coal and lignite
Petrol brut și gaze naturale	0.9	61.2	13.8	54.6	Crude petroleum and natural gas
Mineruri metalifere	5.5	153.5	53.1	97.0	Metal ores
Alte minerale și produse de carieră	3.0	100.1	38.7	99.8	Other mining and quarrying products
Produse alimentare	108.6	95.4	1499.5	106.4	Food products
Băuturi	10.4	130.9	134.2	122.8	Beverages
Produse din tutun	64.0	101.6	938.6	131.2	Tobacco products
Produse ale industriei textile	74.6	111.6	1085.2	106.7	Textile products
Articole de îmbrăcăminte	200.5	102.0	2804.6	99.6	Wearing apparel
Piei și produse din piele	95.7	99.8	1455.6	96.4	Leather and related products
Produse rezultate din prelucrarea lemnului (exclusiv mobilier), articole din paie și din alte materiale vegetale împletite	125.2	96.3	1735.0	99.1	Wood and products of wood (except furniture); articles of straw and plaiting materials
Hârtie și produse din hârtie	24.8	109.2	312.0	105.1	Paper and paper products
Produse de cocserie; produse obținute din prelucrarea șteiului	131.3	72.1	1997.8	74.9	Coke and refined petroleum products
Substanțe și produse chimice	110.7	79.4	1661.6	90.5	Chemicals and chemical products
Produse farmaceutice de bază și preparate farmaceutice	65.9	97.5	880.6	100.7	Basic pharmaceutical products and pharmaceutical preparations
Produse din cauciuc și mase plastice	177.0	117.6	2745.5	105.8	Rubber and plastic products
Alte produse din minerale nemetalice	22.4	106.7	341.3	105.4	Other non metallic mineral products
Produse ale industriei metalurgice	200.3	96.3	2956.1	104.1	Basic metals
Produse ale industriei construcțiilor metalice și produse din metal (excl. mașini, utilaje și echipamente)	117.5	103.0	1703.3	108.0	Fabricated metal products (except machinery and equipment)
Calculatoare și produse electronice și optice	226.4	106.2	2921.2	105.5	Computer, electronic and optical products
Echipamente electrice	396.2	126.0	5383.4	119.7	Electrical equipment
Mașini, utilaje și echipamente n.c.a.	359.2	110.2	4755.8	107.3	Machinery and equipment n.e.c.
Autovehicule de transport rutier, remorci și semiremorci	703.2	104.1	10621.0	108.6	Motor vehicles, trailers and semi-trailers
Alte mijloace de transport	167.2	92.8	1539.9	105.9	Other transport equipment
Mobilă	143.9	112.7	2006.5	107.7	Furniture
Alte produse industriale neclasificate în alta parte	29.8	108.3	484.1	107.8	Other manufactured goods
Energie electrică și termică, gaze, apă caldă și aer condiționat	42.1	98.7	403.4	125.5	Electricity, gas, steam and air conditioning

¹⁾ Date provizorii / Provisional data.

IMPORTURILE (CIF) INDUSTRIALE ÎN LUNA DECEMBRIE 2015¹⁾
conform CPSA 2008
11. IMPORTS (CIF) OF INDUSTRIAL PRODUCTS IN DECEMBER 2015¹⁾
according to CPA 2008

	DECEMBRIE 2015		1.I-31.XII.2015		
	DECEMBER 2015		1.I-31.XII.2015		
	mil.EURO	în % față de	mil.EURO	în % față de	
	mill.EURO	DEC. 2014	mill.EURO	1.I-31.XII.2014	
		in % against		in % against	
		DEC. 2014		1.I-31.XII.2014	
Cărbune și lignit	7.1	89.6	76.4	119.1	Coal and lignite
Petrol brut și gaze naturale	140.4	53.6	2320.6	62.2	Crude petroleum and natural gas
Mineruri metalifere	19.1	121.8	209.0	101.7	Metal ores
Alte minerale și produse de carieră	5.1	100.9	90.8	111.1	Other mining and quarrying products
Produse alimentare	349.7	127.4	3518.9	111.1	Food products
Băuturi	22.2	109.2	250.0	113.1	Beverages
Produse din tutun	15.1	193.0	135.1	121.7	Tobacco products
Produse ale industriei textile	216.8	117.7	2934.8	107.1	Textile products
Articole de îmbrăcăminte	93.6	129.7	1086.4	111.9	Wearing apparel
Piei și produse din piele	98.9	103.5	1399.6	101.7	Leather and related products
Produse rezultate din prelucrarea lemnului (exclusiv mobilier), articole din paie și din alte materiale vegetale împletite	31.9	145.2	416.0	116.4	Wood and products of wood (except furniture); articles of straw and plaiting materials
Hârtie și produse din hârtie	97.6	114.0	1144.7	107.0	Paper and paper products
Produse de cocserie; produse obținute din prelucrarea șteiului	112.4	92.9	1498.1	93.9	Coke and refined petroleum products
Substanțe și produse chimice	398.5	113.7	5429.6	110.8	Chemicals and chemical products
Produse farmaceutice de bază și preparate farmaceutice	247.8	100.2	2685.5	100.0	Basic pharmaceutical products and pharmaceutical preparations
Produse din cauciuc și mase plastice	219.5	116.5	3089.5	109.6	Rubber and plastic products
Alte produse din minerale nemetalice	58.7	121.0	854.4	110.2	Other non metallic mineral products
Produse ale industriei metalurgice	236.0	100.2	3905.7	103.0	Basic metals
Produse ale industriei construcțiilor metalice și produse din metal (excl. mașini, utilaje și echipamente)	226.3	117.9	2967.3	111.5	Fabricated metal products (except machinery and equipment)
Calculatoare și produse electronice și optice	530.9	115.5	5763.4	112.1	Computer, electronic and optical products
Echipamente electrice	412.3	112.1	5419.9	115.6	Electrical equipment
Mașini, utilaje și echipamente n.c.a.	632.0	118.5	6817.9	111.0	Machinery and equipment n.e.c.
Autovehicule de transport rutier, remorci și semiremorci	458.1	108.8	6239.0	115.4	Motor vehicles, trailers and semi-trailers
Alte mijloace de transport	37.5	124.4	418.4	100.8	Other transport equipment
Mobilă	48.4	140.1	478.2	114.3	Furniture
Alte produse industriale neclasificate în alta parte	104.1	143.4	1028.1	121.8	Other manufactured goods
Energie electrică și termică, gaze, apă caldă și aer condiționat	18.1	131.4	133.2	319.7	Electricity, gas, steam and air conditioning

¹⁾ Date provizorii / Provisional data.

EFFECTIVUL SALARIAȚILOR DIN INDUSTRIE LA SFÂRȘITUL LUNII
pe activități (diviziuni) CAEN Rev.2
NUMBER OF EMPLOYEES IN THE INDUSTRY AT THE END OF THE MONTH
12. by activities (divisions) CAEN Rev.2

mii persoane / thousand persons

Activități (diviziuni)	2015						
	Feb.	Mar.	Apr.	Mai	Iun.	Iul.	Aug.
	Feb.	March	April	May	June	July	Aug.
INDUSTRIE - TOTAL	1317,5	1325,3	1325,2	1326,8	1325,5	1328,7	1328,9
INDUSTRIE EXTRACTIVĂ	58,7	58,5	58,6	58,1	56,9	56,2	55,9
Extracția cărbunelui superior și inferior	18,5	18,5	18,4	18,2	17,0	16,6	16,5
Extracția petrolului brut și a gazelor naturale	19,5	19,3	19,3	19,0	19,0	18,9	18,7
Extracția minereurilor metalifere	2,5	2,4	2,4	2,4	2,4	2,4	2,4
Alte activități extractive	9,0	9,3	9,7	9,9	10,0	10,0	10,0
Activități de servicii anexe extracției	9,2	9,0	8,8	8,6	8,5	8,3	8,3
INDUSTRIE PRELUCRĂTOARE	1104,1	1112,0	1112,3	1114,5	1114,7	1118,7	1119,2
Industria alimentară	155,7	157,0	157,0	157,9	157,8	158,1	158,3
Fabricarea băuturilor	18,6	18,6	18,7	18,8	19,0	19,3	19,3
Fabricarea produselor din tutun	1,7	1,7	1,7	1,7	1,7	1,7	1,7
Fabricarea produselor textile	35,6	36,0	36,1	35,9	36,0	35,9	35,9
Fabricarea articolelor de îmbrăcăminte	137,2	137,0	136,1	135,7	134,9	134,0	132,4
Tăbăcirea și finisarea pieilor; fabricarea articolelor de voiaj și marochinărie, harnașamentelor și încălțăminte; prepararea și vopsirea blănurilor	51,3	51,2	50,5	50,4	50,3	50,2	49,6
Prelucrarea lemnului, fabricarea produselor din lemn și pluta, cu excepția mobilei; fabricarea articolelor din paie și din materiale vegetale împletite	44,9	45,3	45,2	45,3	45,3	45,5	45,3
Fabricarea hârtiei și a produselor din hârtie	10,5	10,8	10,9	10,9	11,0	11,0	11,1
Tipărirea și reproducerea pe suporturi a înregistrărilor	11,2	11,3	11,3	11,3	11,3	11,7	11,7
Fabricarea produselor de cocserie și a produselor obținute din prelucrarea șteiului	3,6	3,8	3,8	3,7	3,7	3,7	3,7
Fabricarea substanțelor și a produselor chimice	26,4	26,6	26,6	26,3	25,9	25,9	25,8
Fabricarea produselor farmaceutice de bază și a preparatelor farmaceutice	10,3	10,4	10,3	10,3	10,3	10,2	10,2
Fabricarea produselor din cauciuc și mase plastice	48,8	49,2	49,5	51,1	51,2	51,8	52,2
Fabricarea altor produse din minerale nemetalice	36,3	37,2	37,9	38,4	38,4	38,8	39,2
Industria metalurgică	30,1	30,3	30,2	30,2	30,2	29,9	29,8
Industria construcțiilor metalice și a produselor din metal, exclusiv mașini, utilaje și instalații	71,5	72,4	72,3	72,8	72,8	72,6	72,3
Fabricarea calculatoarelor și a produselor electronice și optice	28,8	29,4	29,7	29,9	29,9	30,1	30,0
Fabricarea echipamentelor electrice	40,9	40,8	41,2	41,4	41,5	41,9	42,1
Fabricarea de mașini, utilaje și echipamente n.c.a.	49,9	50,2	50,1	50,1	49,9	49,8	49,7
Fabricarea autovehiculelor de transport rutier, a remorcilor și semiremorcilor	164,0	166,0	166,9	166,5	168,4	171,3	173,9
Fabricarea altor mijloace de transport	32,2	32,0	31,8	31,6	31,4	31,2	31,1
Fabricarea de mobilă	58,2	58,5	58,1	57,9	57,5	57,8	57,6
Alte activități industriale n.c.a.	12,7	12,9	13,0	13,1	13,2	13,3	13,3
Repararea, întreținerea și instalarea mașinilor și echipamentelor	23,7	23,4	23,4	23,3	23,1	23,0	23,0
PRODUCȚIA ȘI FURNIZAREA DE ENERGIE ELECTRICĂ ȘI TERMICĂ, GAZE, APĂ CALDĂ ȘI AER CONDIȚIONAT	57,0	56,9	56,6	56,2	55,7	55,2	55,3
Producția și furnizarea de energie electrică și termică, gaze, apă caldă și aer condiționat	57,0	56,9	56,6	56,2	55,7	55,2	55,3
DISTRIBUȚIA APEI; SALUBRITATE, GESTIONAREA DEȘEURILOR, ACTIVITĂȚI DE DECONTAMINARE	97,7	97,9	97,7	98,0	98,2	98,6	98,5
Captarea, tratarea și distribuirea apei	42,3	41,9	41,9	42,0	42,1	42,1	42,1
Colectarea și epurarea apelor uzate	7,3	7,2	7,2	7,2	7,1	7,2	7,2
Colectarea, tratarea și eliminarea deșeurilor; activități de recuperare a materialelor reciclabile; activități și servicii de decontaminare	48,1	48,8	48,6	48,8	49,0	49,3	49,2

*) Date operative

Datele lunare privind câștigul salarial și efectivul de salariați sunt obținute printr-o cercetare statistică selectivă. Începând cu luna ianuarie 2016 eșantionul cuprinde 23700 unități economico-sociale. Pentru sectorul economic, au fost incluse în cercetare unitățile cu 4 salariați și peste, care reprezintă 93,28% din numărul total al salariaților din acest sector.

*) Operative data

Monthly data regarding earnings and number of employees are obtained from a sample statistical survey. Since January 2016 the sample comprises 23700 economic and social units. For economic sector, units of four employees and over were included in the survey, representing 93.28% of total employees in this sector.

Activități (diviziuni)	2015				2016		Activities (divisions)
	Sept.	Oct.	Nov.	Dec.	Ian.	Feb.	
	Sept.	Oct.	Nov.	Dec.	Jan.	Feb.	
INDUSTRIE - TOTAL	1335,1	1335,7	1337,7	1329,4	1346,8	1352,7	INDUSTRY - TOTAL
INDUSTRIE EXTRACTIVĂ	55,7	55,4	55,2	54,7	54,8	54,8	MINING AND QUARRYING
Extracția cărbunelui superior și inferior	16,5	16,5	16,4	16,1	16,1	16,0	Mining of coal and lignite
Extracția petrolului brut și a gazelor naturale	18,6	18,5	18,5	18,5	18,5	18,4	Extraction of crude petroleum and natural gas
Extracția minereurilor metalifere	2,3	2,3	2,3	2,3	2,3	2,3	Mining of metal ores
Alte activități extractive	10,0	10,0	10,0	9,9	10,0	10,4	Other mining and quarrying
Activități de servicii anexe extracției	8,3	8,1	8,0	7,9	7,9	7,7	Mining support service activities
INDUSTRIE PRELUCRĂTOARE	1125,8	1127,6	1129,8	1122,7	1137,7	1143,3	MANUFACTURING
Industria alimentară	159,6	160,4	159,9	159,2	160,0	160,2	Manufacture of food products
Fabricarea băuturilor	19,2	19,1	18,9	18,8	18,7	19,0	Manufacture of beverages
Fabricarea produselor din tutun	1,8	1,8	1,8	1,8	1,9	1,9	Manufacture of tobacco products
Fabricarea produselor textile	35,9	36,0	36,1	35,7	36,7	36,7	Manufacture of textiles
Fabricarea articolelor de îmbrăcăminte	132,2	131,8	132,0	130,9	132,4	132,0	Manufacture of wearing apparel
Tăbăcirea și finisarea pieilor; fabricarea articolelor de voiaj și marochinărie, harnașamentelor și încălțăminte; prepararea și vopsirea blănurilor	49,5	49,4	49,1	48,5	49,7	50,0	Manufacture of leather and related products
Prelucrarea lemnului, fabricarea produselor din lemn și pluta, cu excepția mobilei; fabricarea articolelor din paie și din materiale vegetale împletite	45,3	45,3	45,3	45,0	45,7	45,6	Manufacture of wood and of products of wood and cork, except furniture; manufacture of articles of straw and plaiting materials
Fabricarea hârtiei și a produselor din hârtie	11,2	11,3	11,4	11,4	11,7	12,3	Manufacture of paper and paper products
Tipărirea și reproducerea pe suporturi a înregistrărilor	11,8	11,7	11,7	11,7	12,0	11,9	Printing and reproduction of recorded media
Fabricarea produselor de cocserie și a produselor obținute din prelucrarea șteiului	3,7	3,7	3,7	3,7	3,7	3,7	Manufacture of coke and refined petroleum products
Fabricarea substanțelor și a produselor chimice	25,8	24,5	24,2	23,9	23,9	24,1	Manufacture of chemicals and chemical products
Fabricarea produselor farmaceutice de bază și a preparatelor farmaceutice	10,3	10,2	10,2	10,2	10,4	10,4	Manufacture of basic pharmaceutical products and pharmaceutical preparations
Fabricarea produselor din cauciuc și mase plastice	52,7	53,3	53,4	53,0	53,8	54,6	Manufacture of rubber and plastic products
Fabricarea altor produse din minerale nemetalice	39,3	39,4	39,1	38,5	38,6	39,7	Manufacture of other non-metallic mineral products
Industria metalurgică	29,8	29,7	29,8	29,7	29,9	30,0	Manufacture of basic metals
Industria construcțiilor metalice și a produselor din metal, exclusiv mașini, utilaje și instalații	72,7	73,2	73,2	72,9	74,3	74,8	Manufacture of fabricated metal products, except machinery and equipment
Fabricarea calculatoarelor și a produselor electronice și optice	30,2	30,1	30,2	29,9	30,8	30,9	Manufacture of computer, electronic and optical products
Fabricarea echipamentelor electrice	42,6	43,0	43,0	42,8	43,7	44,4	Manufacture of electrical equipment
Fabricarea de mașini, utilaje și echipamente n.c.a.	49,4	49,2	49,4	49,2	49,4	49,8	Manufacture of machinery and equipment n.e.c.
Fabricarea autovehiculelor de transport rutier, a remorcilor și semiremorcilor	177,6	179,3	182,0	181,3	183,8	184,8	Manufacture of motor vehicles, trailers and semi-trailers
Fabricarea altor mijloace de transport	31,0	31,0	30,7	30,5	31,0	30,8	Manufacture of other transport equipment
Fabricarea de mobilă	58,0	58,3	58,9	58,8	60,0	60,7	Manufacture of furniture
Alte activități industriale n.c.a.	13,4	13,3	13,3	13,1	13,4	13,5	Other manufacturing
Repararea, întreținerea și instalarea mașinilor și echipamentelor	22,8	22,6	22,5	22,2	22,2	21,5	Repair and installation of machinery and equipment
PRODUCȚIA ȘI FURNIZAREA DE ENERGIE ELECTRICĂ ȘI TERMICĂ, GAZE, APĂ CALDĂ ȘI AER CONDIȚIONAT	55,1	54,5	54,4	53,9	56,0	55,8	ELECTRICITY, GAS, STEAM AND AIR CONDITIONING SUPPLY
Producția și furnizarea de energie electrică și termică, gaze, apă caldă și aer condiționat	55,1	54,5	54,4	53,9	56,0	55,8	Electricity, gas, steam and air conditioning supply
DISTRIBUȚIA APEI; SALUBRITATE, GESTIONAREA DEȘEURILOR, ACTIVITĂȚI DE DECONTAMINARE	98,5	98,2	98,3	98,1	98,3	98,8	WATER SUPPLY; SEWERAGE, WASTE MANAGEMENT AND REMEDIATION ACTIVITIES
Captarea, tratarea și distribuirea apei	42,0	41,9	41,9	42,0	41,6	41,8	Water collection, treatment and supply
Colectarea și epurarea apelor uzate	7,2	7,3	7,3	7,3	7,6	7,6	Used water collection and purification
Colectarea, tratarea și eliminarea deșeurilor; activități de recuperare a materialelor reciclabile; activități și servicii de decontaminare	49,3	49,0	49,1	48,8	49,1	49,4	Waste collection, purification and disposal; activities of recycling materials recovery; activities and services of decontamination

CĂȘTIGURILE SALARIALE MEDII NOMINALE DIN INDUSTRIE, ÎN LUNA FEBRUARIE 2016
pe activități (diviziuni) CAEN Rev.2
13. NOMINAL AVERAGE SALARY EARNINGS IN THE INDUSTRY, IN FEBRUARY 2016
by activities (divisions) CANE Rev.2

Activități (diviziuni)	Căștigul salarial mediu brut	Căștigul salarial mediu net
	FEBRUARIE 2016	FEBRUARIE 2016
	- lei -	- lei -
	Gross average earning	
	FEBRUARY 2016	FEBRUARY 2016
	- LEI -	- LEI -
INDUSTRIE - TOTAL	2556	1851
INDUSTRIE EXTRACTIVĂ	4453	3157
Extracția cărbunelui superior și inferior	3741	2647
Extracția petrolului brut și a gazelor naturale	5873	4142
Extracția minereurilor metalifere	3214	2289
Alte activități extractive	2344	1687
Activități de servicii anexe extracției	5595	3995
INDUSTRIE PRELUCRĂTOARE	2406	1748
Industria alimentară	1800	1316
Fabricarea băuturilor	2907	2091
Fabricarea produselor din tutun	6498	4739
Fabricarea produselor textile	2042	1488
Fabricarea articolelor de îmbrăcăminte	1659	1227
Tăbăcirea și finisarea pieilor; fabricarea articolelor de voiaj și marochinărie, harnașamentelor și încălțăminte; prepararea și vopsirea blănurilor	1831	1342
Prelucrarea lemnului, fabricarea produselor din lemn și pluta, cu excepția mobilei; fabricarea articolelor din paie și din alte materiale vegetale împletite	1850	1352
Fabricarea hârtiei și a produselor din hârtie	2331	1691
Tipărirea și reproducerea pe suporturi a înregistrărilor	2367	1713
Fabricarea produselor de cocserie și a produselor obținute din prelucrarea țițeiului	5518	3916
Fabricarea substanțelor și a produselor chimice	2859	2058
Fabricarea produselor farmaceutice de bază și a preparatelor farmaceutice	3965	2846
Fabricarea produselor din cauciuc și mase plastice	2581	1864
Fabricarea altor produse din minerale nemetalice	2650	1919
Industria metalurgică	3060	2198
Industria construcțiilor metalice și a produselor din metal, exclusiv mașini, utilaje și instalații	2525	1820
Fabricarea calculatoarelor și a produselor electronice și optice	3055	2210
Fabricarea echipamentelor electrice	2644	1916
Fabricarea de mașini, utilaje și echipamente n.c.a.	3033	2176
Fabricarea autovehiculelor de transport rutier, a remorcilor și semiremorcilor	2950	2154
Fabricarea altor mijloace de transport	3142	2251
Fabricarea de mobilă	1819	1330
Alte activități industriale n.c.a.	1978	1438
Repararea, întreținerea și instalarea mașinilor și echipamentelor	2757	1981
PRODUCȚIA ȘI FURNIZAREA DE ENERGIE ELECTRICĂ ȘI TERMICĂ, GAZE, APĂ CALDĂ ȘI AER CONDIȚIONAT	4157	2961
Producția și furnizarea de energie electrică și termică, gaze, apă caldă și aer condiționat	4157	2961
DISTRIBUȚIA APEI; SALUBRITATE, GESTIONAREA DEȘEURILOR, ACTIVITĂȚI DE DECONTAMINARE	2246	1627
Captarea, tratarea și distribuția apei	2562	1844
Colectarea și epurarea apelor uzate	2391	1726
Colectarea, tratarea și eliminarea deșeurilor; activități de recuperare a materialelor reciclabile; activități și servicii de decontaminare	1941	1418

Vezi nota de la Tabelul 12. / See footnote on Tabel 12.

<i>Net average earning</i>			1.1-29.II. 2016 in % față de 1.1-28.II. 2015	Activities (division)
FEBRUARIE 2016 în % față de:				
<i>FEBRUARY 2016 in % as against:</i>				
IANUARIE 2016	FEBRUARIE 2015			
JANUARY 2016	FEBRUARY 2015			
100,4	107,2	106,6		INDUSTRY – TOTAL
95,2	100,3	100,2		MINING AND QUARRYING
96,3	102,8	104,4		Mining of coal and lignite
93,8	99,6	97,8		Extraction of crude petroleum and natural gas
99,0	106,2	103,5		Mining of metal ores
96,6	116,2	114,9		Other mining and quarrying
97,9	102,1	104,7		Mining support service activities
101,5	108,7	108,1		MANUFACTURING
100,6	111,7	111,3		Manufacture of food products
97,8	107,3	109,3		Manufacture of beverages
132,3	92,0	94,2		Manufacture of tobacco products
101,6	111,4	111,4		Manufacture of textiles
100,3	110,6	110,4		Manufacture of wearing apparel
100,7	111,8	111,2		Manufacture of leather and related products
				Manufacture of wood and of products of wood and cork, except furniture; manufacture of articles of straw and plaiting materials
105,5	103,1	104,5		Manufacture of paper and paper products
99,1	103,3	104,7		Printing and reproduction of recorded media
100,6	105,5	105,4		Manufacture of coke and refined petroleum products
100,6	102,2	102,3		Manufacture of chemicals and chemical products
94,7	102,1	104,2		Manufacture of basic pharmaceutical products and pharmaceutical preparations
104,7	103,6	103,9		Manufacture of rubber and plastic products
100,1	110,7	110,6		Manufacture of other non-metallic mineral products
97,5	110,7	112,1		Manufacture of basic metals
98,6	105,3	105,5		Manufacture of fabricated metal products, except machinery and equipment
102,9	110,1	109,6		Manufacture of computer, electronic and optical products
101,3	108,6	106,1		Manufacture of electrical equipment
102,7	108,7	108,1		Manufacture of machinery and equipment n.e.c.
101,0	109,5	108,0		Manufacture of motor vehicles, trailers and semi-trailers
103,8	105,8	103,5		Manufacture of other transport equipment
98,5	102,6	102,3		Manufacture of furniture
101,4	111,9	110,9		Other manufacturing
101,9	109,9	110,4		Repair and installation of machinery and equipment
103,4	111,3	108,5		
97,0	104,7	104,7		ELECTRICITY, GAS, STEAM AND AIR CONDITIONING SUPPLY
97,0	104,7	104,7		Electricity, gas, steam and air conditioning supply
98,9	107,9	107,8		WATER SUPPLY; SEWERAGE, WASTE MANAGEMENT AND REMEDIATION ACTIVITIES
98,2	103,5	103,7		Water collection, treatment and supply
95,6	106,5	107,0		Used water collection and purification
				Water collection, purification and disposal; activities of recycling materials recovery; activities and services of decontamination
100,4	114,4	114,1		

14. PRINCIPALELE RESURSE DE ENERGIE PRIMARĂ ÎN PERIOADA 1.I - 29.II.2016
MAIN RESOURCES OF PRIMARY ENERGY IN PERIOD 1.I - 29.II.2016

	1.I-29.II.2016			1.I-29.II.2016 față de / as against					
				1.I-28.II.2015			- % -		
	Total	Producție	Import	Diferențe (±) Differences (±)					
Total	Output	Import	Total	Output	Import	Total	Output	Import	
unități fizice / physical units									
Cărbune net (mii tone) <i>Net coal (thousand tonnes)</i>	4884,6	4658,7	225,9	+165,8	+241,9	-76,1	103,5	105,5	74,8
Țiței (mii tone) <i>Crude oil (thousand tonnes)</i>	1727,4	609,3	1118,1	+34,4	-20,5	+54,9	102,0	96,7	105,2
Gaze naturale utilizabile (mil. mc. 15 gr. C) <i>Usable natural gas (mill. m³ 15^o C)</i>	1893,1	1753,0	140,1	+42,5	-31,9	+74,4	102,3	98,2	213,2
Energie hidroelectrică, energie nucleo-electrică și energie electrică din import (mil. kWh) <i>Hydroelectric, nuclear electric and imported electric power (mill. kWh)</i>	7049,8	6340,8	709,0	-68,7	-236,0	+167,3	99,0	96,4	130,9
Produse petroliere din import (mii tone) <i>Imported oil products (thousand tonnes)</i>	276,1	-	276,1	+6,6	-	+6,6	102,4	-	102,4
mii tone echivalent petrol (10000 kcal/kg) thousand tonnes of oil equivalent (10000 kcal/kg)									
Resurse – total <i>Resources – total</i>	5464,2	3729,6	1734,6	+85,5	-28,8	+114,3	101,6	99,2	107,1
din care: <i>of which:</i>									
Cărbune net <i>Net coal</i>	941,7	857,2	84,5	+6,2	+35,7	-29,5	100,7	104,3	74,1
Țiței <i>Crude oil</i>	1709,5	591,4	1118,1	+35,0	-19,9	+54,9	102,1	96,7	105,2
Gaze naturale utilizabile <i>Usable natural gas</i>	1530,0	1417,3	112,7	+34,1	-25,7	+59,8	102,3	98,2	213,0
Energie hidroelectrică, energie nuclearo - electrică și energie electrică din import <i>Hydroelectric, nuclear - electric and imported electric power</i>	924,7	863,7	61,0	-4,5	-18,9	+14,4	99,5	97,9	130,9
Produse petroliere din import <i>Imported oil products</i>	273,5	-	273,5	+6,5	-	+6,5	102,4	-	102,4

15. BALANȚA ENERGIEI ELECTRICE ÎN PERIOADA 1.I - 29.II.2016
ELECTRIC POWER BALANCE SHEET IN PERIOD 1.I - 29.II.2016

	1.I-29.II.2016			1.I-29.II.2016 față de / as against		
				1.I-28.II.2015		
				Diferențe (±) Differences (±)		- % -
milioane kWh / million kWh						
Resurse – total <i>Resources – total</i>	12290,8			+293,6		102,4
Producție <i>Production</i>	11581,8			+126,3		101,1
- în termocentrale clasice <i>- in classic thermal power plants</i>	5241,0			+362,3		107,4
- în hidrocentrale <i>- in hydro power plants</i>	2686,4			-488,8		84,6
- în centrale nuclearo - electrice <i>- in nuclear power plants</i>	2000,7			+8,8		100,4
- în centrale electrice eoliene <i>- in wind power stations</i>	1484,9			+210,3		116,5
- în centrale fotovoltaice <i>in photovoltaic sun stations</i>	168,8			+33,7		124,9
Import <i>Import</i>	709,0			+167,3		130,9
Destinații - total <i>Destination – total</i>	12290,8			+293,6		102,4
- Consum final <i>- Final consumption</i>	9349,6			+516,6		105,8
În economie <i>In economy</i>	7080,0			+502,6		107,6
Iluminat public <i>Public lighting</i>	114,6			-8,1		93,4
Populație <i>Population</i>	2155,0			+22,1		101,0
- Consum propriu tehnologic în rețele și stații <i>- Own technological consumption in network and stations</i>	1392,9			-64,7		95,6
- Export <i>- Export</i>	1548,3			-158,3		90,7

16. RESURSELE DE COMBUSTIBILI SOLIZI ȘI DESTINAȚIILE ACESTORA 16. SUPPLY OF SOLID FOSSIL FUELS AND THEIR DESTINATIONS

16.1 Cărbune superior¹⁾ Hard coal¹⁾

mii tone / thou tonnes

	2014		2015				
	Dec. Dec.	Jan. Jan.	Feb. Feb.	Mar. March	Apr. April	Mai May	Iun. June
Resursele:							
(+) Producția	-	-	-	-	-	-	-
(+) Importul net	72	59	66	43	58	76	36
(+) Variația stocurilor	15	21	1	42	-17	12	12
(=) Consumul intern brut (calculat)	87	80	67	85	41	88	48
Livrări totale (observat)	80	78	73	85	72	62	55
din care:							
Centrale electrice din sectorul public	39	41	31	27	22	6	0
Cocserii și instalații de brichetare	-	-	-	-	-	-	-
Industria total	41	37	42	58	50	56	55
Stocuri la începutul lunii	222	207	186	185	143	160	148
Stocuri la sfârșitul lunii	207	186	185	143	160	148	136

¹⁾ Cărbune cu puterea calorifică superioară > 23865 kJ/kg (5700 kcal/kg).

¹⁾ Solid fuel with a gross calorific value > 23865 kJ/kg (5700 kcal/kg).

16.2 Alți cărbuni²⁾ Black lignite, brown coal and peat²⁾

mii tone / thou tonnes

	2014		2015				
	Dec. Dec.	Jan. Jan.	Feb. Feb.	Mar. March	Apr. April	Mai May	Iun. June
Resursele:							
(+) Producția	1853	2257	2160	2264	1495	1870	2005
(+) Importul	69	95	80	22	1	0	0
(+) Variația stocurilor	10	-32	-96	-136	161	-62	-173
(=) Consumul intern brut (calculat)	1913	2221	2017	1998	1657	1808	1832
Centrale electrice din sectorul public	1816	2043	1885	1907	1486	1689	1740
Stocuri la începutul lunii	518	508	540	636	772	611	673
Stocuri la sfârșitul lunii	508	540	636	772	611	673	846

²⁾ Cărbune cu puterea calorifică superioară < 23865 kJ/kg (5700 kcal/kg).

²⁾ Solid fuel with a gross calorific value < 23865 kJ/kg (5700 kcal/kg).

2015					
Iul. July	Aug. Aug.	Sept. Sept.	Oct. Oct.	Nov. Nov.	Dec. Dec.
-	-	-	-	-	-
112	84	82	56	63	59
-53	-18	-28	6	17	18
59	66	54	62	80	77
57	58	55	70	68	75
0	0	0	11	21	24
-	-	-	-	-	-
57	58	55	59	47	51
136	189	207	235	229	212
189	207	235	229	212	194

Supply:

(+) Production

(+) Net imports

(+) Variation of stocks

(=) Gross inland consumption (calculated)

Total deliveries (observed)

of which:

Public power stations

Coking and patent fuel plants

Industry total

Stocks beginning of period

Stocks at the end of period

2015					
Iul. July	Aug. Aug.	Sept. Sept.	Oct. Oct.	Nov. Nov.	Dec. Dec.
2026	2127	2165	2200	2452	2431
0	0	8	17	54	76
162	311	62	104	-7	-6
2188	2438	2235	2321	2499	2501
2126	2342	2232	2296	2380	2417
846	684	373	311	207	214
684	373	311	207	214	220

Supply:

(+) Production

(+) Imports

(+) Variation of stocks

(=) Gross inland consumption (calculated)

Public power stations

Stocks beginning of period

Stocks at the end of period

16.3 Cocs metalurgic pentru furnale și turnătorii
Coke of coal and lignite

mii tone / thou tonnes

	2014	2015					
	Dec. Dec.	Jan. Jan.	Feb. Feb.	Mar. March	Apr. April	Mai May	Iun. June
Resursele:							
(+) Producția	-	-	-	-	-	-	-
(+) Importul net	90	75	46	73	67	72	55
(+) Variația stocurilor	-53	-2	4	-7	7	2	7
(=) Consumul intern brut (calculat)	37	73	50	66	74	74	62
Livrări metalurgie	37	69	50	64	67	71	62
Stocuri la începutul lunii	30	83	85	81	88	81	79
Stocuri la sfârșitul lunii	83	85	81	88	81	79	72

2015					
Iul. July	Aug. Aug.	Sept. Sept.	Oct. Oct.	Nov. Nov.	Dec. Dec.
-	-	-	-	-	-
44	85	66	92	65	74
22	1	-3	7	-3	-12
66	86	63	99	62	62
59	65	57	63	62	62
72	50	49	52	45	48
50	49	52	45	48	60

Supply:
 (+) Production
 (+) Net imports
 (+) Variation of stocks
 (=) Gross inland consumption (calculated)
 Delivery to iron and steel industry
 Stocks beginning of period
 Stocks at the end of period

17. BALANȚA PRELUCRĂRII ȚIȚEIULUI ȘI A PRODUSELOR PETROLIERE CRUDE OIL AND PETROLEUM PRODUCTS BALANCE

17.1 Intrări în rafinărie (țitei, produse lichide de la extracția gazelor naturale și semifabricate) Crude oil and feedstocks

mii tone / thou tonnes

	2014	2015					
	Dec. Dec.	Ian. Jan.	Feb. Feb.	Mar. March	Apr. April	Mai May	Iun. June
Resursele:							
(+) Producția internă	337	341	314	349	335	349	339
(+) Din alte surse	13	13	12	23	18	22	21
(+) Retur din petrochimie	39	25	24	27	22	32	37
(+) Importul	667	541	598	767	425	609	521
(-) Exportul	12	8	8	8	8	8	9
(-) Variația stocurilor	99	57	-219	86	110	7	32
(=) Intrări în rafinărie (calculat)	945	855	1159	1072	682	997	877
Intrări în rafinărie (observat)	1185	989	950	1008	799	1042	1029
Stocurile la începutul lunii	981	1080	1137	918	1004	1114	1121
din care:							
- țitei	917	1020	1059	855	940	1031	1052
Stocurile la sfârșitul lunii	1080	1137	918	1004	1114	1121	1153
din care:							
- țitei	1020	1059	855	940	1031	1052	1093

17.2 Produse petroliere Petroleum products

mii tone / thou tonnes

	2014	2015					
	Dec. Dec.	Ian. Jan.	Feb. Feb.	Mar. March	Apr. April	Mai May	Iun. June
Resursele:							
(+) Producția	1025	978	943	1002	802	1032	1019
(-) Consumul propriu	70	72	68	61	54	64	67
(+) Importul	146	96	122	169	187	234	198
(-) Exportul	418	393	413	470	354	374	457
(-) Variația stocurilor	44	74	8	-52	-77	88	16
(=) Livrări pe piața internă total (calculat)	639	535	576	692	658	740	677
Livrări pe piața internă total (observat)	657	595	583	665	638	753	691
din care:							
Petrochimie	11	1	11	11	10	11	11
Centrale electrice și termice	-	-	-	-	-	-	-
Transport aerian internațional	-	-	-	7	10	8	3
Livrări GPL transport auto	18	15	14	18	12	15	20
Stocurile la începutul lunii ¹⁾	679	723	796	821	769	692	780
din care:							
- benzină auto	115	130	139	155	111	104	129
- motorină auto	247	275	336	337	329	280	301
- păcură <1% sulf ¹⁾	14	19	8	24	24	19	35
Stocurile la sfârșitul lunii ¹⁾	723	796	805	769	692	780	796
din care:							
- benzină auto	130	139	155	111	104	129	147
- motorină auto	275	336	337	329	280	301	315
- păcură <1% sulf ¹⁾	19	8	8	24	19	35	36

2015						
Iul. July	Aug. Aug.	Sept. Sept.	Oct. Oct.	Nov. Nov.	Dec. Dec.	
341	336	326	332	322	323	Supply:
23	23	20	14	14	12	(+) Indigenous production
37	39	37	35	13	28	(+) From other sources
825	705	717	588	371	537	(+) Backflows
9	7	10	9	9	7	(+) Imports
-316	347	-18	-71	190	-153	(-) Exports
1533	749	1108	1031	521	1046	(=) Refinery intake (calculated)
1158	1155	1052	865	767	937	Refinery intake (observed)
1153	837	1184	1166	1095	1285	Opening level of stocks held on national territory
1093	794	1096	1092	1033	1218	of which
837	1184	1166	1095	1285	1132	Crude oil
794	1096	1092	1033	1218	1087	Closing level of stocks held on national territory
						of which
						Crude oil

2015						
Iul. July	Aug. Aug.	Sept. Sept.	Oct. Oct.	Nov. Nov.	Dec. Dec.	
1144	1144	1040	858	759	928	Supply:
76	80	69	62	45	55	(+) Production
198	192	250	272	271	199	(-) Refinery fuel
545	450	396	258	224	392	(+) Imports
-70	30	-3	-45	-21	-22	(-) Exports
791	776	828	855	782	702	(-) Variation of stocks
802	780	836	823	742	715	(=) Gross inland deliveries (calculated)
11	10	9	3	2	12	Gross inland deliveries (observed)
-	-	-	-	-	-	of which:
14	9	11	4	8	8	Petrochemical sector
20	24	19	15	14	10	Power and thermal plants
796	726	756	753	708	687	International civil aviation
147	107	124	127	130	128	Deliveries of LPG used for road transport
315	298	325	331	286	269	Opening level of stocks held on national territory
36	12	22	24	24	32	of which:
726	756	753	708	687	665	- Motor gasoline
107	124	127	130	128	91	- Transport Diesel
298	325	331	286	269	295	- Low sulphur fuel Oil
12	22	24	24	32	24	Closing level of stocks held on national territory
						of which:
						- Motor gasoline
						- Transport Diesel
						- Low sulphur fuel Oil

18. GAZE NATURALE
NATURAL GAS

U.M.	2014		2015					Iun. June
	Dec. Dec.	Ian. Jan.	Feb. Feb.	Mar. March	Apr. April	Mai May		
(+) Producția internă	milioane metri cubi	956	963	881	983	922	929	890
	TJ (PCS)	36747	37025	33920	37800	35542	35890	34336
(+) Import	milioane metri cubi	94	46	21	16	1	1	1
	TJ (PCS)	3582	1756	808	626	35	7	7
(-) Export	milioane metri cubi	-	-	-	1	0	0	0
	TJ (PCS)	-	-	-	27	0	0	0
(-) Variația stocurilor	milioane metri cubi	-147	-334	-307	-170	55	213	197
	TJ (PCS)	-5575	-12847	-11780	-6482	2044	8256	7629
(=) Livrări pe piața internă (calculat)	milioane metri cubi	1197	1343	1209	1168	868	717	694
	TJ (PCS)	45904	51628	46508	44881	33533	27641	26714
Livrări pe piața internă observate	milioane metri cubi	1197	1343	1209	1168	868	717	694
	TJ (PCS)	45904	51628	46508	44881	33533	27641	26714
Stocurile la începutul lunii deținute pe teritoriul național	milioane metri cubi	3079	2932	2598	2291	2121	2176	2389
	TJ (PCS)	116988	111413	98566	86786	80304	82348	90604
Stocurile la sfârșitul lunii deținute pe teritoriul național	milioane metri cubi	2932	2598	2291	2121	2176	2389	2586
	TJ (PCS)	111413	98566	86786	80304	82348	90604	98233
Consumul propriu și pierderile în industria gazului natural	milioane metri cubi	100	67	58	61	58	59	56
	TJ (PCS)	3854	2607	2258	2373	2243	2289	2174

PCS – Conținutul de căldură al combustibilului, inclusiv căldura de vaporizare a umidității conținute de acesta.

GCV – The water of combustion is entirely condensed and that the heat contained in the water vapor is recovered.

U.M.	2015							
	Iul. July	Aug. Aug.	Sept. Sept.	Oct. Oct.	Nov. Nov.	Dec. Dec.		
(+) Producția internă	908	928	892	969	937	968	Million cubic metres	(+) Indigenous Production
	35061	35872	34473	37399	36139	37321	Terajoules	
(+) Import	1	1	1	10	59	51	Million cubic metres	(+) Imports
	8	9	7	393	2264	1929	Terajoules	
(-) Export	0	0	0	0	0	1	Million cubic metres	(-) Exports
	0	0	0	0	0	15	Terajoules	
(-) Variația stocurilor	217	226	248	103	-60	-240	Million cubic metres	(-) Stock Change
	8328	8646	9488	3851	-2328	-9288	Terajoules	
(=) Livrări pe piața internă (calculat)	692	703	645	876	1056	1258	Million cubic metres	(=) Gross inland deliveries (calculated)
	26741	27235	24992	33941	40731	48523	Terajoules	
Livrări pe piața internă observate	692	703	645	876	1056	1258	Million cubic metres	Gross inland deliveries observed
	26741	27235	24992	33941	40731	48523	Terajoules	
Stocurile la începutul lunii deținute pe teritoriul național	2586	2803	3029	3277	3380	3320	Million cubic metres	Opening level of stocks held on national territory
	98233	106561	115207	124695	128546	126218	Terajoules	
Stocurile la sfârșitul lunii deținute pe teritoriul național	2803	3029	3277	3380	3320	3080	Million cubic metres	Closing level of stocks held on national territory
	106561	115207	124695	128546	126218	116930	Terajoules	
Consumul propriu și pierderile în industria gazului natural	55	56	53	56	56	58	Million cubic metres	Own use and losses of the natural gas industry
	2154	2221	2095	2175	2174	2266	Terajoules	

**CONSUMUL DE COMBUSTIBILI PENTRU PRODUCEREA ENERGIEI
ELECTRICE ÎN TERMOCENTRALE**
19. FUEL CONSUMPTION IN THERMAL POWER STATIONS

	U.M.	2014	2015					
		Dec. Dec.	Jan. Jan.	Feb. Feb.	Mar. March	Apr. April	Mai May	Iun. June
Cărbuni superiori ¹⁾	mii tone	26	28	24	23	17	0	0
	TJ (PCI)	663	692	610	564	424	0	0
Alți cărbuni ²⁾	mii tone	2210	2441	2011	1896	1820	1504	1489
	TJ (PCI)	17602	19482	16203	15239	14770	11904	11654
Produse petroliere	mii tone	5	6	5	3	2	1	1
	TJ (PCI)	198	223	222	136	72	29	38
Gaze naturale	TJ (PCI)	8829	9709	8340	7301	4100	2395	2064
Gaze derivate	TJ (PCI)	-	-	23	99	-	-	-
Alți combustibili	TJ (PCI)	-	-	-	-	-	-	-
TOTAL	TJ (PCI)	27292	30106	25398	23339	19366	14328	13756

PCI – Conținutul de căldură al combustibilului, exclusiv căldura de vaporizare a umidității conținute de acesta.

NCV – the products of combustion contains the water vapor and that the heat in the water vapor is not recovered.

PCS – Conținutul de căldură al combustibilului, inclusiv căldura de vaporizare a umidității conținute de acesta.

GCV – the water of combustion is entirely condensed and that the heat contained in the water vapor is recovered.

**STOCURILE DE COMBUSTIBILI EXISTENTE ÎN TERMOCENTRALE,
LA SFÂRȘITUL LUNII**
20. FUEL STOCKS IN THERMAL POWER STATIONS AT THE END OF PERIOD

	U.M.	2014	2015					
		Dec. Dec.	Jan. Jan.	Feb. Feb.	Mar. March	Apr. April	Mai May	Iun. June
Cărbuni superiori ¹⁾	mii tone	123	96	71	49	32	32	36
Alți cărbuni ²⁾	mii tone	1385	987	861	871	537	723	973
Produse petroliere	mii tone	123	124	121	119	120	120	120

¹⁾ Cărbuni cu puterea calorifică superioară (PCS) > 23865 kJ/kg (5700 kcal/kg).

¹⁾ Solid fuel with a gross calorific value > 23865 kJ/kg (5700 kcal/kg).

²⁾ Cărbuni cu puterea calorifică superioară (PCS) < 23865 kJ/kg (5700 kcal/kg).

²⁾ Solid fuel with a gross calorific value < 23865 kJ/kg (5700 kcal/kg).

2015							U.M.	
Iul. July	Aug. Aug.	Sept. Sept.	Oct. Oct.	Nov. Nov.	Dec. Dec.			
0	0	0	11	21	24	24	thou tonnes	Hard coal ¹⁾
0	0	0	276	520	593	593	TJ (NCV)	
2263	2243	2156	2272	2452	2430	2430	thou tonnes	Black lignite, brown coal ²⁾
17868	17605	16937	17222	19106	18732	18732	TJ (NCV)	
1	2	1	2	3	8	8	thou tonnes	Petroleum products
49	56	48	65	99	325	325	TJ (NCV)	
2133	1974	1903	3926	6509	8217	8217	TJ (NCV)	Natural gas
-	-	-	-	33	74	74	TJ (NCV)	Derived gas
-	-	-	-	-	-	-	TJ (NCV)	Other fuels
20050	19635	18888	21489	26267	27941	27941	TJ (NCV)	TOTAL

NOTA METODOLOGICĂ

Industrie

Indicele producției industriale (IPI) este un indice de volum și măsoară evoluția rezultatelor activităților cu caracter industrial dintr-o perioadă față de alta.

Indicele producției industriale este de tip Laspeyres, iar utilizarea lui sub această formă necesită revizuirea periodică a sistemului de ponderare și asigurarea reprezentativității seriilor de produse selectate.

În conformitate cu prevedirile Regulamentului CE nr. 1165/1998 amendat cu Regulamentul Parlamentului European nr. 1158/2005 cu privire la statisticile pe termen scurt, în calculul indicelui producției industriale, se cuprind diviziunile CAEN Rev. 2: 05÷35, exclusiv grupa 353.

Indicii producției industriale măsoară evoluția acestora pe total, secțiuni (industria extractivă, prelucrătoare și producția și furnizarea de energie electrică și termică, gaze, apă caldă și aer condiționat), diviziuni CAEN Rev. 2 precum și pe marile grupe industriale. Gradul de acoperire pe total industrie este de 89,8%.

Pentru calculul indicilor producției industriale se utilizează un eșantion de produse reprezentative grupate în 777 subclase elementare CPSA 2008, pentru care se înregistrează date cantitative privind producția realizată.

Nomenclatoarele utilizate la calculul indicelui producției industriale sunt:

- Clasificarea Activităților Economiei Naționale (CAEN Rev. 2)
- Clasificarea produselor și serviciilor asociate activităților (CPSA 2008).

- Marile grupe industriale (industria bunurilor intermediare, industria bunurilor de capital, industria bunurilor de folosință

METHODOLOGICAL NOTE

Industry

The industrial production index (IPI), is a volume index and measures the evolution of industrial activities results from one period as against another one.

The industrial production index is of Laspeyres type and its use under this form needs periodical revision of the weighting system and ensuring of the representativeness for the selected products series.

According to the provisions of EC Regulation no.1165/1998 amended by the Regulation of European Parliament no. 1158/2005 regarding the short term statistics, the calculation of industrial production index includes CANE Rev.2: 05-35 divisions, excluding 353 group.

The industrial production indices measure its evolution per total and by CANE Rev 2 sections (mining and quarrying, manufacturing and electricity, gas, steam and air conditioning production and supply) and divisions as well as by broad industrial groups. The coverage degree per total industry is 89.8%.

For the calculation of industrial production indices, it is used a sample of representative products grouped into 777 elementary subclasses CPSA 2008, for which quantitative data regarding the achieved production are registered.

The nomenclatures used to calculate the industrial production index are:

- The Classification of Activities in the National Economy (CANE Rev. 2).
- The Classification of products and services associated to activities (CPSA 2008).
- Broad industrial groupings (intermediate goods, capital goods, consumer durables , consumer non-

îndelungată, industria bunurilor de uz curent, industria energetică) reprezintă un nomenclator agregat de diviziuni sau grupe CAEN Rev. 2 utilizat în statistica europeană pentru caracterizarea industriei după destinația bunurilor produse.

Industria bunurilor intermediare cuprinde următoarele diviziuni, respectiv grupe CAEN Rev. 2: 07, 08, 09, 106, 109, 131, 132, 133, 16, 17, 201, 202, 203, 205, 206, 22, 23, 24, 255, 256, 257, 259, 261, 268, 271, 272, 273, 274, 279.

Industria bunurilor de capital cuprinde următoarele diviziuni, respectiv grupe CAEN Rev. 2: 251, 252, 253, 254, 262, 263, 265, 266, 28, 29, 301, 302, 303, 304, 325, 33.

Industria bunurilor de folosință îndelungată cuprinde următoarele diviziuni, respectiv grupe CAEN Rev. 2: 264, 267, 275, 309, 31, 321, 322.

Industria bunurilor de uz curent cuprinde următoarele diviziuni, respectiv grupe CAEN Rev. 2: 101, 102, 103, 104, 105, 107, 108, 11, 12, 139, 14, 15, 18, 204, 21, 323, 324, 329.

Industria energetică cuprinde următoarele diviziuni, respectiv grupe CAEN Rev. 2: 05, 06, 19, 351, 352.

- PRODRUM - Nomenclatorul de produse și servicii industriale utilizat la colectarea datelor privind producția industrială este total armonizat cu nomenclatorul utilizat în țările U.E., respectiv Lista PRODCOM. Pozițiile din cadrul nomenclatorului PRODRUM sunt rezultatul detalierii subclaselor elementare CPSA 2008. Toate pozițiile PRODRUM sunt la același nivel de nominalizare, eventualele grupări solicitate pentru cerințele de analiză și diseminare, obținându-se prin prelucrare, pe baza criteriilor de structurare utilizate pentru definirea fiecărei poziții.

Nomenclatorul de produse industriale (PRODRUM) cuprinde circa 3400 produse și caracterizează activitățile

durables, energy) represent an aggregated nomenclature of CANE Rev. 2 divisions or groups used in the European statistics for industry characterization by destination of produced goods.

Intermediate goods includes the following CANE Rev. 2 divisions, respectively groups: 07, 08, 09, 106, 109, 131, 132, 133, 16, 17, 201, 202, 203, 205, 206, 22, 23, 24, 255, 256, 257, 259, 261, 268, 271, 272, 273, 274, 279.

Capital goods includes the following CANE Rev. 2 divisions, respectively groups: 251, 252, 253, 254, 262, 263, 265, 266, 28, 29, 301, 302, 303, 304, 325, 33.

Consumer durables includes the following CANE Rev. 2 divisions, respectively groups: 264, 267, 275, 309, 31, 321, 322.

Consumer non-durables includes the following CANE Rev. 2 divisions, respectively groups: 101, 102, 103, 104, 105, 107, 108, 11, 12, 139, 14, 15, 18, 204, 21, 323, 324, 329.

Energy includes the following CANE Rev.2 divisions, respectively groups: 05, 06, 19, 351, 352.

- PRODRUM - *The Nomenclature of Industrial Products and Services used for the collection of data regarding the industrial production is fully harmonised with the nomenclature used in European Union countries, respectively the PRODCOM List. The positions from PRODRUM nomenclature are the result of CPSA 2008 detailing elementary subclasses. All PRODRUM headings are at the same level of nominalization, possible groups required for analysis and dissemination being obtained by processing, based on the structuring criteria used to define each heading.*

The Nomenclature of Industrial Products (PRODRUM) includes about 3400 products and characterizes the

industriale din secțiunile CAEN Rev. 2: B, C și D.

- Nivelul de subclasă elementară CPSA reprezintă primul nivel de calcul al IPI. Cele cca 3400 produse PRODRUM se agregă în 1162 subclase elementare CPSA, din care 777 sunt luate în calculul IPI.

- Nomenclatorul operatorilor economici care furnizează lunar date privind producția fizică industrială cuprinde un eșantion reprezentativ de întreprinderi cu activitate principală de industrie (CAEN Rev. 2: 05÷35) și care este constituit din totalitatea întreprinderilor cu peste 50 de salariați și dintr-un eșantion de întreprinderi cu număr de salariați cuprins între 4-49, astfel încât să se asigure un grad de reprezentativitate de cca 90% la nivel de total industrie și minim 80% la nivel de diviziune CAEN Rev.2, reprezentativitate calculată pe baza cifrei de afaceri.

Pentru o mai bună reprezentare a industriei alimentare, datorită specificului acesteia, în eșantionul de întreprinderi industriale sunt incluse și societățile comerciale cu activitate principală de agricultură, dar care au subunități specializate în fabricarea produselor agroalimentare.

Construirea sistemului de ponderare și algoritmul de calcul

Agregarea indicilor primari ai producției industriale se realizează printr-un sistem de ponderări succesive, utilizându-se pentru agregarea la nivel de subclasă elementară CPSA - nivel de agregare superior al PRODRUM-ului, prețul mediu unitar din anul de bază (2010), iar pentru nivelurile de agregare superioare (clasă, grupă, diviziune, secțiune CAEN Rev. 2 sau mare grupă industrială) folosindu-se ca element de ponderare valoarea adăugată brută la costul factorilor calculată conform conturilor naționale (VABCF) din anul de bază (2010).

Primul nivel de agregare este nivelul

industrial activities of the CANE Rev. 2: B, C and D sections.

- *CSPA elementary subclass level represents the first IPI calculation level. The about 3400 PRODRUM products are aggregated into 1162 CSPA elementary subclasses, of which 777 are taken into IPI calculation.*

- *The Nomenclature of economic operators, which provides monthly data about industrial physical production, includes a representative sample of enterprises having industry as their main activity (CANE Rev.2: 05÷35) and which includes all the enterprises having over 50 employees and a sample of enterprises having 4-49 employees, so that a representativeness of about 90% should be ensured at the level of total industry and minimum 80% at the level of CANE Rev. 2 division, this representativeness being calculated based on turnover.*

For a better representation of food industry, due to its specific, the sample of industrial enterprises also includes commercial companies having agriculture as their main activity, but which have subunits specialised in the fabrication of agro-food products.

Building up the weighting system and the calculation algorithm

Primary indices of industrial production are aggregated by a system of successive weightings, using for the aggregation at the level of CPSA elementary subclass – PRODRUM, level of upper aggregation, the unit average price of the base year (2010), while for upper aggregation levels (CANE Rev. 2 class, group, division, section or broad industrial group), the gross value added at the cost of factors calculated according national to accounts (GVACF) of the base year (2010) is used as weighting element.

The first aggregation level is the level

clasei CAEN Rev. 2, următoarele niveluri de agregare fiind determinate ca o medie aritmetică ponderată a indicilor claselor, grupelor, diviziunilor, secțiunilor CAEN Rev. 2, marilor grupe industriale, cu VABCF corespunzătoare din anul de bază (2010).

Indicii pentru marile grupe industriale se obțin prin agregarea indicilor la nivelul grupelor CAEN Rev. 2 componente, ponderate cu VABCF corespunzător.

Indicii producției industriale pe total industrie se obțin prin agregarea indicilor calculați la nivel de diviziune CAEN Rev. 2.

Pe lângă indicii bruți ai producției industriale, se calculează lunar și indici ajustați cu numărul de zile lucrătoare prin **metoda regresivă**, metodă recomandată de regulamentele europene referitoare la indicatorii pe termen scurt (Regulamentul Consiliului 1165/1998).

Începând cu anul 2016, pentru ajustarea seriilor s-a folosit pachetul de programe JDEMETRA+ v2.0 (metoda TRAMO/SEATS), care realizează estimarea efectului numărului de zile lucrătoare diferit de la o lună la alta și efectului calendarului (an bisect și alte sărbători naționale) precum și identificarea și corectarea valorilor extreme (schimbări de nivel ocazionale, tranzitorii sau permanente) și interpolarea valorilor lipsă.

Seria ajustată cu numărul de zile lucrătoare s-a obținut prin eliminarea din seria brută a acestor efecte, cu ajutorul unor coeficienți de corecție, stabiliți în funcție de modelul de regresie folosit (aditiv sau multiplicativ).

Ajustarea nivelurilor agregate s-a realizat prin metoda directă care presupune ajustarea directă a seriilor agregate. Utilizarea metodei directe poate conduce la unele inconsistențe în seriile

of CANE Rev. 2 class, the next aggregation levels being determined as a weighted arithmetic mean of the CANE Rev. 2 classes, groups, divisions, sections, of broad industrial groups, with the corresponding GVACF of the base year (2010).

The indices for the broad industrial groupings are obtained by the aggregation of the CANE Rev. 2 component group indices, weighted with the corresponding GVACF.

The industrial production indices per total industry are obtained by the aggregation of indices calculated at the level of the CANE Rev. 2 division.

*Besides gross indices of industrial production, indices adjusted with working days number are also monthly calculated by means of the **regressive method**, which is recommended by European regulations regarding the short-term indicators (Council Regulation no. 1165/1998).*

Starting with 2016, to adjust the series was used JDEMETRA + v2.0 software package (TRAMO/SEATS method), estimating the effect of working days number, different from one month to another and the calendar effect (leap year and other national holidays) as well as for the identification and correction of outliers (occasional, transitional or permanent changes) and interpolation of missing values.

The series adjusted with working days number was obtained by eliminating from unadjusted series these effects, by means of correction coefficients, set up according to the regression model used (additive or multiplicative).

The adjustment of the aggregated levels was made through the direct method, which involves the direct adjustment of the aggregated series. The use of the direct method may lead to

de date (respectiv, agregatele să nu fie cuprinse întotdeauna între valorile componentelor din care provin).

Indicii producției industriale sunt provizorii și se revizuiesc pe baza rectificărilor ce se efectuează retroactiv de către întreprinderile din eșantion, asupra datelor furnizate anterior de către acestea.

Indicele productivității muncii în industrie

Indicele productivității muncii în industrie este indicatorul ce caracterizează eficiența muncii depuse într-o anumită perioadă în cadrul activității industriale și se calculează ca raport între indicele brut al producției industriale și indicele numărului mediu de salariați din industrie.

Indicii productivității muncii în industrie sunt calculați pe total industrie, secțiuni (industria extractivă, prelucrătoare și producția și furnizarea de energie electrică și termică, gaze, apă caldă și aer condiționat), diviziuni CAEN Rev.2 precum și pe marile grupe industriale.

Indicii lunari ai productivității muncii în industrie sunt provizorii și se revizuiesc pe baza rectificărilor ce se efectuează retroactiv de către operatorii economici din eșantion.

Cifra de afaceri reprezintă veniturile totale înregistrate de către întreprindere în perioada de referință, provenite atât din activitatea principală, cât și din activitățile secundare exercitate de aceasta. Cifra de afaceri nu include TVA și veniturile din vânzarea sau transferul de mijloace fixe.

Nomenclatorul operatorilor economici ce furnizează lunar date privind cifra de afaceri din industrie, cuprinde operatorii economici care au ca activitate principală industria (CAEN Rev.2 diviziunile: 05÷33).

inconsistencies in the data series (namely, the aggregates are not always comprised between the values of the components they come from).

The industrial production indices are provisional and are revised based on the corrections retroactively done by the enterprises in the sample, concerning the data previously provided.

Labour productivity index in industry

Labour productivity index in industry is the indicator which characterizes the efficiency of work carried out during a certain period of time within the industrial activity and is calculated as ratio between the gross industrial production index and the index of average number of employees in industry.

Labour productivity indices in industry are calculated per total industry, by CANE Rev 2 sections (mining and quarrying, manufacturing and electricity, gas, steam and air conditioning production and supply) and divisions, as well as by broad industrial groups.

Monthly labour productivity indices in industry are provisional and they are revised on the basis of retroactive corrections made by economic operators from the sample.

Turnover represents total income registered by the enterprise in the reference period, coming both from its main activity and from secondary activities. Turnover does not include VAT and income from sale or transfer of fixed assets.

The Nomenclature of economic operator's monthly providing data on industry turnover includes economic operators having industry as main activity (CANE Rev.2: 05÷33 divisions).

Cercetarea statistică este de tip selectiv. Tipul de sondaj utilizat și procedeul de extragere a eșantionului pentru această cercetare statistică este cel al sondajului stratificat simplu aleator, în care straturile sunt definite în funcție de activitatea economică și clasa de mărime în funcție de numărul de salariați.

Datorită necesităților privind comparabilitatea rezultatelor pe grupe de activități omogene cât și la nivel de întreprindere de la o perioadă la alta, categoria întreprinderilor cu potențial economic ridicat, se cercetează exhaustiv (50 de salariați și peste).

În conformitate cu prevederile Regulamentului CE nr. 1165/1998 amendat cu Regulamentul Parlamentului European nr. 1158/2005 cu privire la statisticile pe termen scurt, în calculul indicelui cifrei de afaceri, se cuprind diviziunile CAEN Rev.2: 05÷33.

Indicii valorici ai cifrei de afaceri sunt indici de tip Laspeyres și măsoară evoluția acestora pe total, secțiuni, diviziuni CAEN Rev.2, precum și pe marile grupe industriale.

Indicele cifrei de afaceri pe total (piața internă și piața externă) se calculează ca medie ponderată dintre indicele cifrei de afaceri pe piața internă și indicele cifrei de afaceri pe piața externă, pe fiecare nivel de agregare (diviziune, secțiune, mare grupă industrială și total industrie). Anul de bază și sistemul de ponderare sunt aferente anului 2010. Ponderile sunt calculate pe baza cifrei de afaceri, conform rezultatelor Anchetei Structurale în Întreprinderi din anul de bază (2010).

Marile grupe industriale (industria bunurilor intermediare, industria bunurilor de capital, industria bunurilor de folosință îndelungată, industria bunurilor de uz curent, industria energetică) reprezintă un nomenclator agregat de diviziuni sau grupe CAEN Rev. 2 utilizat în statistica europeană pentru caracterizarea industriei după destinația bunurilor produse.

The statistical survey is selective. The survey type used and the method of taking over the sample for this statistical survey, is the random simple stratified survey, in which strata are defined according to economic activity and to size class, depending on the number of employees.

Due to the needs regarding the comparability of results by homogenous activity group and at enterprise level from one period to another, the category of enterprises with high economic potential (50 employees and over) is exhaustively surveyed.

According to the stipulations of EC Regulation no. 1165/1998 amended by the Regulation of European Parliament no.1158/2005 regarding the short term statistics, the calculation of turnover index includes CANE Rev. 2: 05÷33 divisions.

Turnover value indices are indices of Laspeyres type and measure its evolution per total, by CANE Rev.2 sections and divisions, as well as by broad industrial groups.

Turnover index per total (domestic and non-domestic market) is calculated as the weighed mean between the turnover index on domestic market and the turnover index on non-domestic market, by each aggregation level (division, section, broad industrial group and total industry). The base year and the weighting system are for the year 2010. The weights are calculated based on the turnover, according to the results of the Structural Business Survey in the base year (2010).

Broad industrial groupings (intermediate goods, capital goods, consumer durables, consumer non-durables, energy) represent an aggregate nomenclature of CANE Rev. 2 divisions or groups used in European statistics to characterize industry by destination of goods.

Industria bunurilor intermediare cuprinde următoarele diviziuni, respectiv grupe CAEN Rev. 2: 07, 08, 09, 106, 109, 131, 132, 133, 16, 17, 201, 202, 203, 205, 206, 22, 23, 24, 255, 256, 257, 259, 261, 268, 271, 272, 273, 274, 279.

Industria bunurilor de capital cuprinde următoarele diviziuni, respectiv grupe CAEN Rev. 2: 251, 252, 253, 254, 262, 263, 265, 266, 28, 29, 301, 302, 303, 304, 325, 33.

Industria bunurilor de folosință îndelungată cuprinde următoarele diviziuni, respectiv grupe CAEN Rev. 2: 264, 267, 275, 309, 31, 321, 322.

Industria bunurilor de uz curent cuprinde următoarele diviziuni, respectiv grupe CAEN Rev. 2: 101, 102, 103, 104, 105, 107, 108, 11, 12, 139, 14, 15, 18, 204, 21, 323, 324, 329.

Industria energetică cuprinde următoarele diviziuni CAEN Rev. 2: 05, 06, 19.

Indicii cifrei de afaceri sunt provizorii și se revizuiesc pe baza rectificărilor ce se efectuează retroactiv de către întreprinderile din eșantion.

Comenzile noi din industrie reprezintă valoarea contractelor încheiate în luna de referință între un producător și un client și privesc livrările de bunuri și servicii aferente producătorului, indiferent de perioada în care urmează a fi onorate.

Nu sunt incluse taxele legate de produse (cum ar fi TVA), rabaturile și discount-urile, atunci când acestea sunt acordate contractual.

Indicii comenzilor noi măsoară evoluția acestora pe total industrie prelucrătoare care lucrează pe bază de comenzi, diviziunile CAEN Rev.2 (13, 14, 17, 20, 21, 24÷30) precum și pe marile grupe industriale care lucrează pe bază de comenzi.

Se utilizează Nomenclatorul operatorilor economici folosit la colectarea cifrei de afaceri din industrie, pentru operatorii economici din industria prelucrătoare care lucrează pe bază de

Intermediate goods includes the following divisions, CANE Rev. 2 respectively groups: 07, 08, 09, 106, 109, 131, 132, 133, 16, 17, 201, 202, 203, 205, 206, 22, 23, 24, 255, 256, 257, 259, 261, 268, 271, 272, 273, 274, 279.

Capital goods includes the following divisions CANE Rev. 2, respectively groups: 251, 252, 253, 254, 262, 263, 265, 266, 28, 29, 301, 302, 303, 304, 325, 33.

Consumer durables includes the following divisions CANE Rev. 2, respectively groups: 264, 267, 275, 309, 31, 321, 322.

Consumer non-durables includes the following divisions CANE Rev. 2, respectively groups: 101, 102, 103, 104, 105, 107, 108, 11, 12, 139, 14, 15, 18, 204, 21, 323, 324, 329.

Energy includes the following CANE Rev. 2: 05, 06, 19 divisions.

Turnover indices are provisional and they are revised based on the corrections which are retroactively done by the enterprises from the sample.

New orders in industry represent the value of contracts from the reference month between a producer and a customer and refer to the deliveries of goods and services related to the producer, no matter of the period when they are to be provided.

There are not included taxes on products (such as VAT), trade discounts and other discounts, when they are granted by contract.

Indices of new orders measure their evolution per total manufacturing, which is working based on orders, for CANE Rev. 2 divisions (13, 14, 17, 20, 21, 24÷30) as well as by broad industrial groups working based on orders.

The Nomenclature of economic operators is used in order to collect turnover from industry, for economic operators from manufacturing, which are

comenzi (CAEN Rev. 2 diviziunile : 13, 14, 17, 20, 21, 24÷30).

Marile grupe industriale (industria bunurilor intermediare, industria bunurilor de capital, industria bunurilor de folosință îndelungată, industria bunurilor de uz curent) reprezintă un nomenclator agregat de diviziuni sau grupe CAEN Rev. 2 utilizat în statistica europeană pentru caracterizarea industriei după destinația bunurilor produse.

Industria bunurilor intermediare cuprinde următoarele diviziuni, respectiv grupe CAEN Rev. 2: 131, 132, 133, 17, 201, 202, 203, 205, 206, 24, 255, 256, 257, 259, 261, 268, 271, 272, 273, 274, 279.

Industria bunurilor de capital cuprinde următoarele diviziuni, respectiv grupe CAEN Rev. 2: 251, 252, 253, 254, 262, 263, 265, 266, 28, 29, 301, 302, 303, 304.

Industria bunurilor de folosință îndelungată cuprinde următoarele grupe CAEN Rev. 2: 264, 267, 275, 309.

Industria bunurilor de uz curent cuprinde următoarele diviziuni, respectiv grupe CAEN Rev. 2: 139, 14, 204, 21.

Indicii valorici ai comenzilor noi sunt indici de tip Laspeyres și măsoară evoluția acestora pe total, secțiuni, diviziuni CAEN Rev.2, precum și pe marile grupe industriale. Anul de bază și sistemul de ponderare sunt aferente anului 2010. Ponderile sunt calculate pe baza cifrei de afaceri, conform rezultatelor Anchetei Structurale în Întreprinderi din anul de bază (2010).

Indicii comenzilor noi sunt provizorii și se revizuiesc pe baza rectificărilor ce se efectuează retroactiv de către întreprinderile din eșantion.

Indicele prețurilor producției industriale pe total (piața internă și piața externă)

Indicele prețurilor producției industriale măsoară evoluția de ansamblu a prețurilor produselor/serviciilor industriale fabricate

working based on orders (CANE Rev.2 divisions: 13, 14, 17, 20, 21, 24÷30).

Broad industrial groupings (intermediate goods, capital goods, consumer durables, consumer non-durables) represent an aggregated nomenclature by CANE Rev. 2 divisions or groups used in the European statistics to characterize the industry by destination of produced goods.

Intermediate goods includes the following divisions CANE Rev. 2, respectively groups: 131, 132, 133, 17, 201, 202, 203, 205, 206, 24, 255, 256, 257, 259, 261, 268, 271, 272, 273, 274, 279.

Capital goods includes the following divisions CANE Rev. 2, respectively groups: 251, 252, 253, 254, 262, 263, 265, 266, 28, 29, 301, 302, 303, 304.

Consumer durables includes the following groups CANE Rev. 2: 264, 267, 275, 309.

Consumer non-durables includes the following divisions CANE Rev. 2, respectively groups: 139, 14, 204, 21.

New orders value indices are indices of Laspeyres type and measure its evolution per total, by CANE Rev.2 sections and divisions, as well as by broad industrial groups. The base year and the weighting system are for the year 2010. The weights are calculated based on the turnover, according to the results of the Structural Business Survey in the base year (2010).

Indices of new orders are provisional and are revised based on the corrections retroactively done by sample enterprises.

Industrial production price index per total (domestic and non-domestic market)

The industrial production price index measures the evolution of prices for industrial products/services manufactured

și livrate în primul stadiu de comercializare de producătorii interni într-o anumită perioadă (denumită perioadă curentă) față de o perioadă anterioară (denumită perioadă de referință).

Sfera de cuprindere a indicelui prețurilor producției industriale este reprezentată de ansamblul produselor fabricate și comercializate (la intern și/sau la export) de către operatorii economici a căror activitate principală se înscrie în cadrul diviziunilor CAEN Rev.2: 05÷36.

Variabila observată este prețul de producție asociat acestor tranzacții care va fi determinat în funcție de vânzător (operator economic), de specificul produsului supus tranzacționării, de tipul de cumpărător și de alte caracteristici ale tranzacției.

Numărul mare de tranzacții efectuate de operatorii economici industriali, în cadrul economiei naționale, face imposibilă urmărirea lor în totalitate. De aceea, observarea și culegerea prețurilor de vânzare a produselor industriale care intră în calculul indicelui prețurilor producției industriale se realizează pe un eșantion reprezentativ de operatori economici în cadrul fiecărei clase de activitate CAEN Rev.2, având la bază un nomenclator unic de produse industriale.

De asemenea indicele prețurilor producției industriale acoperă aproape în totalitate sectoarele industriilor extractivă și prelucrătoare, precum și sectorul energetic.

În calculul indicelui conform Regulamentului CE nr. 1165/1998 amendat cu Regulamentul Parlamentului European nr. 1158/2005 cu privire la statisticile pe termen scurt, nu se cuprind:

- extracția minereurilor de uraniu și toriu;
- prelucrarea combustibililor nucleari;
- fabricarea armamentului și muniției;
- construcția de nave și bărci;

and delivered during the first marketing stage by domestic producers in a certain period (called current period) as against the previous period (called reference period).

The coverage of the industrial production price index is represented by all the products manufactured and sold (on domestic market and/or non-domestic market) by economic operators whose main activity is included in CANE Rev.2 05÷36 divisions.

The observed variable represents the production price associated to these transactions, which is to be determined according to the seller (economic operator), to the specific product for transaction and to the type of buyer and other characteristics of the transaction.

The great number of transactions carried out by industrial economic operators, within the national economy, makes impossible their pursuing as a whole. Therefore, the observation and collection of selling prices for industrial products used to calculate the industrial production price index are carried out on a representative sample of economic operators for each CANE Rev.2 activity class, according to a unique nomenclature of industrial products.

The industrial production price index also covers almost totally the sector of mining and quarrying and manufacturing, as well as energy sector.

The calculation of the index according to EC Regulation no. 1165/1998 amended with the Regulation of European Parliament no.1158/2005 regarding the short-term statistics, does not include:

- *extraction of uranium and thorium ores;*
- *nuclear fuel processing;*
- *weapons and ammunition fabrication;*
- *ships and boats construction;*

- fabricarea de aeronave și nave spațiale;
- fabricarea vehiculelor militare de luptă;
- colectarea și epurarea apelor uzate;
- colectarea, tratarea și eliminarea deșeurilor; activități de recuperare a materialelor reciclabile;
- activități și servicii de decontaminare;
- producția fabricată și livrată în cadrul aceleiași operator economic (consumul intern).

Produsele fabricate de operatorii economici selectați în eșantion sunt tratate în mod diferit în funcție de principalele destinații ale acestora, piața internă și export.

Principalul **nomenclator** utilizat în calculul indicelui prețurilor producției industriale este:

Nomenclatorul operatorilor economici

Principala sursă de date pentru construirea eșantionului de operatori economici o constituie cercetarea statistică Ancheta Statistică Anuală (structurală) în întreprinderi (ASA) din anul de referință 2010. Pe baza datelor din această cercetare statistică, operatorii economici sunt ordonați descrescător după cifra de afaceri în cadrul fiecărei clase de activitate CAEN Rev.2, reținându-se în eșantion operatorii economici a căror cifră de afaceri reprezintă cel puțin 70% din totalul clasei CAEN Rev.2.

Gradul de acoperire obținut este cuprins între 70% și 100%.

Nomenclatorul de produse

Urmărirea și înregistrarea prețurilor sortimentelor fabricate și livrate de operatorii economici din eșantion se va face pe baza unui nomenclator unic de produse industriale - PRODROM ce

- *airships and space ships fabrication;*
- *fight military vehicles fabrication;*
- *used waters collection and purification;*
- *waste collection, purification and disposal; recovery activities of recycling materials;*
- *decontamination activities and services;*
- *production fabricated and delivered within the same economic operator (domestic consumption).*

The products manufactured by economic operators selected in the sample are differently treated according to their main destinations, domestic market and export.

*The main **nomenclature** used in the calculation of industrial production price index is:*

Nomenclature of economic operators

The main data source to build up the sample of economic operators is represented by the Annual (structural) Statistical Business Survey (ASBS) in the base year 2010. Based on the data of this statistical survey, the economic operators are downward set by turnover in each CANE Rev.2 activity class, keeping in the sample the economic operators whose turnover represents at least 70% of total CANE Rev.2 class.

The obtained coverage is between 70% and 100%.

Nomenclature of products

Pursuing and registering the prices of assortments manufactured and delivered by economic operators in the sample rely on an unique nomenclature of industrial products - PRODROM which characterizes

caracterizează activitățile B, C, D și E din CAEN Rev.2. Produsul cuprins în nomenclator reprezintă primul nivel de agregare a sortimentelor componente ce caracterizează mișcarea prețurilor producției industriale.

Nomenclatorul de sortimente

Sortimentul este un bun material care rezultă dintr-un proces tehnologic de fabricație bine definit, având caracteristici tehnico-funcționale specifice.

Sortimentul reprezintă nivelul elementar la care se urmărește prețul asociat tranzacțiilor.

Nomenclatorul de sortimente nu este unic pe țară, el se realizează la nivelul fiecărei unități de observare de către specialiștii statisticieni împreună cu specialiștii din cadrul operatorului economic.

Construirea sistemului de ponderare și algoritmul de calcul

Indicele prețurilor producției industriale este de tip Laspeyres și se determină pe baza unui sistem de ponderi constante.

Sistemul de ponderi utilizat în calculul indicelui prețurilor producției industriale se stabilește separat pe destinații, după cum acesta servește la calculul indicelui prețurilor producției industriale livrată pieței interne sau indicelui prețurilor producției industriale livrată la export. Valorile de ponderare pe destinații pentru toate nivelele de agregare s-au determinat din Ancheta Statistică Anuală (structurală) în întreprinderi din anul de referință 2010.

Indicele prețurilor producției industriale pe total (piața internă și piața externă) se calculează ca medie aritmetică ponderată dintre indicii prețurilor producției industriale livrată pe piața internă și indicii prețurilor producției industriale livrată pe piața externă, pe fiecare nivel de agregare (clasă, grupă, diviziune, secțiune, total industrie).

Datele privind **producția de lapte și produse lactate** sunt obținute dintr-o

the activity of B, C, D and E section of CANE Rev.2. The product included in the nomenclature represents the first aggregation level of component assortments characterizing the movement of industrial production prices.

Nomenclature of assortments

The assortment is a material good resulting from a well-defined manufacturing technological process, having specific technical and functional characteristics.

The assortment represents the elementary level of pursuing the price associated to the transactions.

The nomenclature of assortments is not unique at national level, it is carried out at level of each observation unit by expert statisticians together with the specialists from the economic operator.

Building up the weighting system and the calculation algorithm

The industrial production price index is a Laspeyres type index and is determined based on a system of constant weights.

The system of weights used in the calculation of the industrial production price index is set up separately by destination, as it is used for the calculation of industrial production price index, delivered for domestic market or export. The weighting values by destination for all the aggregation levels were determined from the Annual (structural) Statistical Business Survey in the base year 2010.

Industrial production price index per total (domestic and non-domestic market) is calculated as a weighted arithmetic mean between the industrial production price index for domestic market and the industrial production price index for non-domestic market, by each level of aggregation (class, group, division, section, total industry).

*Data regarding **milk and milk products** are obtained through an*

cercetare statistică exhaustivă care se adresează tuturor întreprinderilor cu activitate principală sau secundară în clasa CAEN Rev.2 1051.

Aceste unități cumpără lapte integral de la exploatațiile agricole sau centre de colectare sau lapte importat, în vederea transformării acestuia în produse lactate.

Conținutul mediu de grăsime, respectiv de proteine aferent cantităților lunare de lapte de vacă colectat se calculează ca o medie aritmetică ponderată a conținutului mediu de grăsime, respectiv de proteine, cu cantitățile de lapte de vacă corespunzătoare raportate de fiecare unitate.

Energie

Resursele de energie primară se determină în cursul anului numai pentru sortimentele principale, pe baza cantităților rezultate din producția internă și din import.

Transformarea în combustibil convențional se efectuează în funcție de aportul energetic al fiecărui purtător de energie primară. Unitatea de măsură este tona echivalent petrol (t.e.p.) în acord cu publicațiile internaționale în domeniu. Aceasta reprezintă, prin convenție, un combustibil cu puterea calorifică de 41868 kJ/kg (10000 kcal/kg). Pentru energia electrică, cu excepția energiei nucleare-electrice, transformarea se face pe baza potențialului energetic al acesteia (0,086 t.e.p./kWh), în conformitate cu statistica energetică europeană, metodologie denumită generic "sistemul energiei finale".

Energia nucleare-electrică se transformă în combustibil convențional pe baza randamentului de producere, conform metodologiei internaționale.

Energia electrică din import cuprinde cantitatea efectiv intrată pe teritoriul național pe baza contractelor de import, taxelor de tranzit și schimburilor cu alte sisteme naționale interconectate. Nu sunt cuprinse cantitățile fizice de energie

exhaustive statistical survey filled in by the units who have the main or the secondary activity milk and derivatives from milk production CAEN Rev.2 1051.

These dairies buys whole milk from farms or collecting centres or imported milk for processing in milk products.

The medium fat and protein content corresponding monthly collected milk amounts is compiled as a weighted arithmetic average of the medium fat and protein content with the corresponding milk amounts reported by each unit.

Energy

The primary energy resources are determined during the year only for the main assortments, based on the quantities from domestic production and import.

The transformation into conventional fuel is carried out according to the energy contribution of each primary energy carrier. Unit of measure is oil equivalent ton (o.e.t.) according to international publications in the field. It represents by convention a fuel with calorific power of 41868 kJ/kg (10000 kcal/kg). For electric energy, except nuclear-electric energy, the transformation is based on its energy potential (0.086 o.e.t./kWh), according to the European energy statistics, the methodology being generically called "the final energy system".

Nuclear-electric energy is changed into conventional fuel, based on the production yield, according to the international methodology.

The electric energy from import comprises the quantity effectively entered the national territory based on import contracts, transit fees and exchanges with other interconnected national systems. *The physical quantities of electrical energy*

electrică care tranzitează teritoriul național.

Balanța energiei electrice se întocmește pe baza datelor de producție și consum în economie, precum și a celor furnizate de C.N. TRANSELECTRICA S.A. și de societăți comerciale distribuitoare de energie electrică privind consumul de energie electrică pentru iluminatul public, consumul populației și consumul propriu tehnologic în rețele și stații.

Sursa datelor: datele privind producția sunt obținute prin cercetarea statistică a tuturor unităților producătoare de resurse energetice.

Datele privind comerțul internațional cu bunuri sunt obținute astfel:

- pentru comerțul extracomunitar de la Direcția Generală a Vămirilor din cadrul Agenției Naționale de Administrare Fiscală, care realizează colectarea și prelucrarea declarațiilor vamale de export și import (Sistemul Statistic Extrastat);

- pentru comerțul intracomunitar, prin intermediul declarațiilor statistice Intrastat colectate de I.N.S. de la operatorii economici care au realizat schimburi intracomunitare de bunuri (conform Legii Nr. 422/2006) și pe baza declarațiilor vamale aferente schimburilor comerciale intracomunitare furnizate de DGV , (Sistemul Statistic Intrastat)

- pentru energie electrică și gaz natural, datele cantitative sunt furnizate de operatorii de rețea (CN Transelectrica SA și SNTGN Transgaz SA).

În cadrul importului și exportului, nu sunt cuprinse cantitățile fizice de energie electrică care tranzitează teritoriul național.

Resursele de combustibili solizi și destinațiile acestora, balanța prelucrării țițeiului și a produselor petroliere, consumul de combustibili solizi pentru producerea energiei electrice și stocurile de combustibili în termocentrale.

that transit through the national territory are not included.

The electric energy balance is determined based on the production and consumption data in the economy and data provided by the National Company TRANSELECTRICA S.A. and electric energy distribution companies regarding electric energy consumption for the public lighting, population consumption and own technological consumption in the networks and stations.

The data source: data about output are obtained from statistical survey of all the units producing energy resources.

Data on international trade in goods are obtained as follows:

- for the extra-community trade from General Directorate of Customs (GDC) within the National Agency for Fiscal Administration which carries out exports and imports custom declarations collection and processing (Extrastat Statistical System);

- for those related to intra-community trade, based on Intrastat statistical declarations collected by NIS from economic operators which performed intra-community exchanges of goods (in compliance with Law No. 422/2006) and based on custom declaration related to intra-community commercial exchanges supplied by GDC (Intrastat Statistical System);

- for electricity and natural gas, quantitative data are provided by network operators (CN Transelectrica SA and SNTGN Transgaz SA)

In the import and export are not included physical quantity of electricity passing through the national territory.

Solid fossil fuels supply and deliveries, hydrocarbons supply and deliveries, fuel consumption in thermal power stations and fuel stocks in thermal power stations at the end of period.

Datele referitoare la producție, consumuri, livrări și stocuri sunt obținute pe baza cercetărilor statistice pe termen scurt în domeniul energiei ; prelucrarea și agregarea datelor se fac conform metodologiei europene din domeniul energiei, indicatorii fiind astfel comparabili cu cei prezentați de țările membre ale Uniunii Europene.

Efectivul salariaților. Câștigurile salariale.

Efectivul salariaților cuprinde persoanele cu contract de muncă/raport de serviciu pe durată determinată sau nedeterminată (inclusiv lucrătorii sezonieri, managerul sau administratorul), existente în evidențele unităților economico-sociale la sfârșitul perioadei de referință. Nu sunt cuprinși salariații detașați la lucru în străinătate și cei care cumulează mai multe funcții și nu au funcția de bază la unitatea raportoare. Pentru a evita dubla/multipla înregistrare se respectă definiția din Codul fiscal (cu modificările și completările ulterioare) referitoare la activitatea dependentă la funcția de bază, respectiv „orice activitate desfășurată în baza unui contract individual de muncă sau a unui statut special prevăzut de lege, declarată angajatorului ca funcție de bază de către angajat; în cazul în care activitatea se desfășoară pentru mai mulți angajatori, angajatul este obligat să declare fiecăruia locul unde exercită funcția pe care o consideră de bază”. Sunt excluse cadrele militare și personalul asimilat (Ministerul Apărării Naționale, Ministerul Afacerilor Interne, Serviciul Român de Informații etc.).

Câștigul salarial nominal brut cuprinde salariile, respectiv drepturile în bani și în natură convenite salariaților pentru munca efectiv prestată (inclusiv pentru timpul lucrat suplimentar) potrivit formei de salarizare aplicată, sporurile și indemnizațiile acordate ca procent din

The data regarding production, consumption, deliveries and stocks are obtained from energy short term statistic surveys; the computation and aggregation of data are performed according to the European energy methodology, the indicators being fully complying with those presented by the Member Countries of the European Union.

Number of employees. Earnings.

The number of employees includes persons with definite or indefinite duration labour contract/agreement (including seasonal workers, managers or administrator) existent in the evidence of economic and social units at end of the reference period. There are not covered employees seconded to work abroad and those who accumulate more functions and not the basic function to the reporting unit. Avoiding the double/multiple registration meets the definition of the Fiscal Code (as amended and supplemented) regarding the activity dependent on the basic function, namely "any activity carried out under an individual labour contract or a special status provided by the law, stated by to the employer as basic function of the employee; if the work is performed for several employers, each employee is obliged to declare for each of them the place where he considers to carry out the basic function ". There are excluded military staff and similar (Ministry of National Defence, The Ministry of Internal Affairs, Romanian Intelligence Service etc.).

The gross nominal earnings comprises salaries, respectively money rights and rights in kind of employees for the effectively done work (including overtime), according to the salary type applied, benefits and indemnities granted as salary percentage or in fixed amounts,

salariu sau în sume fixe, alte adaosuri la salarii potrivit legii, sumele plătite pentru timpul nelucrat (indemnizațiile pentru concediile de odihnă și studii, zile de sărbătoare și alte zile libere, sumele plătite din fondul de salarii pentru concediile medicale), premiile, primele de vacanță și alte sume plătite din fondul de salarii conform actelor normative sau contractelor colective de muncă, sumele plătite din profitul net și alte fonduri (inclusiv contravaloarea tichetelor de masă).

Câștigul salarial nominal net se obține prin scăderea din câștigul salarial nominal brut a: impozitului, contribuției salariaților pentru asigurările sociale de sănătate, contribuției individuale de asigurări sociale de stat și a contribuției salariaților la bugetul asigurărilor pentru șomaj.

Câștigul salarial mediu lunar reprezintă raportul dintre sumele plătite salariaților de către agenții economici în luna de referință, indiferent pentru ce perioadă se cuvin, și numărul mediu de salariați. Numărul mediu al salariaților reprezintă o medie aritmetică simplă calculată pe baza efectivelor zilnice ale salariaților din luna respectivă. Salariații care nu sunt angajați cu normă întreagă se includ în numărul mediu proporțional cu timpul de lucru prevăzut în contractul de muncă. În efectivul de salariați luat în calcul se includ numai persoanele care au fost plătite pentru luna respectivă. Nu se iau în considerare: salariații aflați în concediu fără plată, în grevă, detașați la lucru în străinătate și cei al căror contract de muncă/raport de serviciu a fost suspendat

Începând cu luna iulie 2010 se aplică prevederile legale în vigoare, referitoare la impozitarea¹ tichetelor de masă.

Începând cu luna ianuarie 2011 se aplică prevederile legale în vigoare referitoare la baza de calcul a contribuțiilor

other legal rises of salary, amounts paid for the non-worked time (indemnities for rest and study leaves, holidays, other days-off, amounts paid from salary fund for medical leaves), prizes, holidays bonuses and other amounts paid from salary fund according to normative documents or collective labour contracts, amounts paid from the net profit and other funds (including the equivalent value of lunch tickets).

The net nominal earnings is obtained subtracting from the gross nominal earnings the following: the tax on earnings, the contribution of employees to the health social insurance, the individual contribution to the state social insurance and the employees' contribution to unemployment insurance budget.

The monthly average earnings represents the ratio between the amounts paid to the employees by economic operators in the reference month, no matter of the period and the average number of employees. Average number of employees' represents a simple arithmetic mean calculated based on daily numbers of employees in the respective month. Employees who are not full time employed are included in average number proportionally to work time stipulated in the labour contract. The number of employees includes only persons paid for the respective month. There are not taken into consideration: the employees under leave without pay, in strike, temporarily transferred to work abroad and that labour contract/agreement whose was suspended

Starting with July 2010 there are applied the legal stipulations in force, regarding taxation¹ of lunch tickets.

Since January 2011 there are applied the legal stipulations in force, regarding calculation base of individual¹⁾ social

¹ Ordonanța de Urgență nr. 58 din 26 iunie 2010 pentru modificarea și completarea Legii nr. 571/2003 privind Codul fiscal și alte măsuri financiar-fiscale.
¹ U.O. no. 58/26 June 2010 for the modification and completion of the Law 571/2003 on the fiscal Code and other fiscal financial measures.

sociale individuale¹⁾, care se plafonează în limita a 5 câștiguri salariale medii brute stabilite prin legea bugetului asigurărilor sociale de stat.

Sursa datelor

Datele lunare privind câștigul salarial și efectivul de salariați sunt obținute printr-o cercetare statistică selectivă. Pentru dimensionarea eșantionului s-a luat în considerare obținerea unor estimări ale principalelor caracteristici cercetate, care să fie afectate de erori în limita a +/-3% și garantate cu o probabilitate de 95%. Începând cu luna ianuarie 2016 eșantionul cuprinde 23700 unități economico-sociale. Unitățile din „sectorul bugetar” sunt cuprinse exhaustiv în cercetare, excepție făcând unitățile administrației publice locale pentru care datele la nivelul consiliilor locale comunale se culeg pe bază de eșantion reprezentativ la nivel de județ (cca. 820 de unități). Pentru sectorul economic, au fost incluse în cercetare unitățile cu 4 salariați și peste, care reprezintă 93,28% din numărul total al salariaților din acest sector.

Obiectivul cercetării statistice lunare asupra câștigurilor salariale îl constituie evaluarea tendințelor pe termen scurt ale câștigurilor salariale medii lunare și orare pe total economie și sectoare de activitate.

Datele sunt **agregate după activitatea omogenă a unităților**; aceasta înseamnă că pentru unitățile care desfășoară mai multe activități (secundare) decât cea principală, activitățile secundare sunt cuprinse, fiecare, la activitățile economice conform CAEN Rev.2 corespunzătoare.

Comerț internațional cu bunuri

Statisticile de comerț internațional cu bunuri se stabilesc prin însumarea datelor din sistemele INTRASTAT și EXTRASTAT:

- sistemul INTRASTAT: pentru comerțul intra-UE (schimburile de bunuri între România și celelalte state membre

contribution, limited to 5 gross average earnings set up by the law of state social insurance budget.

Data source

The monthly data regarding the earning and the number of employees are obtained by a statistical sampling survey. In view to set up the sample size, estimates of the main characteristics observed have been taken into account, which could be affected by errors of +/-3% at most and guaranteed with a probability of 95%. Since January 2016, the sample comprises 23700 economic and social units. Budgetary sector units are exhaustively included in the survey, except local public administration for which data at level of local communal councils are collected based on a sample representative at level of county (about 820 units). For economic sector, units of 4 employees and over were included in the survey, covering 93.28% of total employees in this sector.

Objective of monthly statistical survey on earnings is to evaluate short term trends of monthly average and hourly earnings per total economy and by activity sector.

Data are **aggregated by homogeneous activity of units**, meaning that units which develop more activities (secondary) than the main one, are included each of them in the economic activities according to the corresponding CAEN Rev.2.

International trade in goods

Statistics of international trade in goods are set up amounting the data from INTRASTAT AND EXTRASTAT systems:

- INTRASTAT system: for intra EU trade (exchanges of goods between Romania and other member states of

ale Uniunii Europene)

- sistemul EXTRASTAT: pentru comerțul extra-UE (schimburile de bunuri între România și statele care nu sunt membre ale Uniunii Europene).

• **Sfera de cuprindere:**

Pentru comerțul intra-UE: se cuprind expedierile de bunuri din România cu destinația alt stat membru UE și introducerile de bunuri în România provenind din alt stat membru UE.

Expedierile din România includ:

- bunuri în liberă circulație care părăsesc teritoriul statistic al României cu destinația alt stat membru UE;

- bunuri care au fost plasate sub procedura vamală de prelucrare activă (în interiorul țării) sau prelucrare sub control vamal în România și care sunt destinate altor state membre.

Introducerile în România includ:

- bunuri în liberă circulație într-un stat membru UE care intră pe teritoriul statistic al României;

- bunuri care au fost plasate sub procedura vamală de prelucrare activă sau prelucrare sub control vamal în alt stat membru UE și care intră pe teritoriul statistic al României.

Pentru comerțul extra-UE: se cuprind schimburile de bunuri între România și statele nemembre UE, având ca obiect: importul direct de bunuri pentru consum, bunurile importate scoase din antrepozitele vamale sau zonele libere pentru a fi puse în consum, exportul de bunuri de origine națională, precum și exportul de bunuri importate, declarate pentru consumul intern.

Se cuprind de asemenea:

- importurile temporare de bunuri străine pentru prelucrare activă (în interiorul țării);

- exporturile de produse compensatoare rezultate după prelucrarea activă;

- exporturile temporare de bunuri pentru prelucrare pasivă (prelucrare în alte

European Union)

- *EXTRASTAT system: for extra EU trade (exchanges of goods between Romania and non-member states of European Union).*

• **Coverage:**

Intra EU trade includes exits of goods from Romania with the destination of another EU member state and entries of goods in Romania coming from another EU member state.

Deliveries from Romania include:

- *free circulation goods leaving the statistical country of Romania with the destination of another EU member state;*

- *goods placed under customs procedure of inward processing (inside the country) or processing under customs control in Romania and are meant for other member states.*

Entries in Romania include:

- *free circulation goods in one EU member states entering the statistical territory of Romania;*

- *goods placed under customs procedure of inward processing or processing under customs control in another EU member state and which enter the statistical territory of Romania.*

Extra UE trade includes exchanges of goods between Romania and EU non-member states having as object direct import of goods for consumption, imported goods taken out from customs warehouses or free zones to be put under consumption, export of national origin goods, as well as export of imported goods, declared for domestic consumption.

There are also included:

- *temporary imports of foreign goods for inward processing (inside the country);*

-

- *exports of compensatory products resulted from inward processing;*

-

- *temporary exports of goods for outward processing (in other countries):*

țări);

- importurile de produse compensatoare rezultate după prelucrarea în afara țării și bunurile importate sau exportate în sistemul de leasing financiar (la valoarea integrală a bunurilor).

Nu sunt cuprinse în comerțul internațional: bunurile în tranzit, bunurile temporar admise/scoase în/din țară (cu excepția celor pentru prelucrare), bunurile achiziționate de organizații internaționale pentru utilizări proprii în România, bunurile pentru și după reparații și piesele de schimb aferente.

- Bunurile ce fac obiectul schimburilor internaționale sunt clasificate conform Nomenclatorului Combinat (NC). Datele pe secțiuni din Clasificarea Standard de Comerț Internațional (CSCI, Rev.4) se determină pe baza unui tabel de trecere între acest nomenclator și Nomenclatorul Combinat.

- **Valoarea bunurilor expediate/exportate și introduse/importate** se stabilește pe baza prețurilor efective FOB la expedieri/exporturi și a prețurilor efective CIF la introduceri/importuri.

Prețul FOB (în limba engleză Free on Board - Liber la bord) reprezintă **prețul la frontiera română**, care include valoarea bunului, toate cheltuielile de transport până la punctul de îmbarcare, precum și toate taxele suportate pentru ca bunul să fie încărcat la bord.

Prețul CIF (în limba engleză Cost, Insurance, Freight - Cost, Asigurare, Navlu) reprezintă **prețul la frontiera română**, care cuprinde atât elementele componente ale prețului FOB, cât și costurile asigurării și transportului internațional.

Datele valorice sunt exprimate în lei și euro. Conversia datelor valorice exprimate în lei (colectate prin declarațiile statistice Intrastat și declarațiile vamale), în euro, se face utilizând:

- *imports of compensatory products resulted from processing outside the country and imported or exported goods under financial leasing (at integral value of goods).*

International trade does not include: transit goods, goods temporarily admitted/taken out/in the country (except for processing), goods purchased by international organizations for their own uses in Romania, goods for and after repairs and related spare parts.

- *Goods object of international exchanges are classified according to the Combined Nomenclature (CN). Data by sections from the Standard International Trade Classification (SITC Rev.4) are determined based on a passage table between this nomenclature and the Combined Nomenclature.*

- **Value of delivered/exported and entered/imported goods** is set up based on FOB actual prices for deliveries/exports and of CIF actual prices for entries/imports.

FOB price (in English free on board) represents **price at Romanian border**, including value of goods, all transport expenditure until the embarking point as well as all fees paid for the goods to be loaded on board.

CIF price (in English cost, insurance, freight) represents **price at Romanian border** including both the components of FOB price and the costs of international transport and insurance.

Value data are expressed in lei and EURO. The conversion of value data expressed in lei (collected from INTRASTAT statistical declarations and customs declarations) in EURO, is done using:

- cursul de schimb mediu lunar lei/euro comunicat de Banca Națională a României, pentru sistemul INTRASTAT

- cursul de schimb lei/euro comunicat de Banca Națională a României pentru penultima zi de miercuri a lunii, pentru sistemul EXTRASTAT.

• Începând cu 1 ianuarie 2007, componența **Uniunii Europene (UE 27)** este următoarea: Austria, Belgia, Republica Cehă, Cipru, Danemarca, Estonia, Finlanda, Franța, Germania, Grecia, Irlanda, Italia, Letonia, Lituania, Luxemburg, Malta, Marea Britanie, Olanda, Polonia, Portugalia, Slovacia, Slovenia, Spania, Suedia, Ungaria, Bulgaria, România.

Repartizarea pe țări a schimburilor internaționale se determină astfel:

- pentru comerțul **INTRA-UE** pe baza principiului „țara de destinație” (la expedieri) și „țara de expediție” (la introduceri).

- pentru comerțul **EXTRA-UE** pe baza principiului „țara de destinație” (la export) și „țara de origine” (la import, cu excepția cazului în care țara de origine este un stat membru UE-caz în care se ia în considerare țara de expediție).

Se consideră „țara de destinație” țara în care bunurile vor fi consumate, „țara de expediție” țara din care bunurile au fost expediate și „țara de origine” țara în care a fost produs bunul sau în care bunul a suferit ultima transformare substanțială.

Sursa datelor:

• pentru comerțul INTRA-UE :

- declarațiile statistice Intrastat colectate de către INS direct de la operatorii economici care au realizat un volum valoric al expedierilor intracomunitare de bunuri mai mare de 900.000 lei sau un volum al introducerilor

- *monthly average exchange rate lei/EURO communicated by the National Bank of Romania for INTRASTAT system;*

- *exchange rate lei/EURO communicated by the National Bank of Romania for the last one of Wednesday of the month for EXTRASTAT system.*

• *Starting with January 1, 2007, the components of the **European Union (EU 27)** are the following: Austria, Belgium, Czech Republic, Cyprus, Denmark, Estonia, Finland, France, Germany, Greece, Ireland, Italy, Latvia, Lithuania, Luxembourg, Malta, United Kingdom, Netherlands, Poland, Portugal, Slovakia, Slovenia, Espagne, Sweden, Hungary, Bulgaria, Romania.*

The breakdown by countries of international exchanges of goods is determined as follows:

- *for **intra EU** trade based on the principle “**destination country**” (for exits) and “**delivery country**” (for entries)*

- *for **extra EU** trade based on the principle “**destination country**” (for export) and “**origin country**” (for import, except origin country is EU member state when delivery country is taken into account).*

“Destination country” is considered the country where goods will be consumed, “delivery country” is the country from which goods were delivered and “origin country” is the country where the goods were produced or where suffered the last important transformation.

Data source:

• *for intra EU trade :*

- *INTRASTAT statistical declarations collected by INS directly from economic units which achieved a value volume intra-community deliveries of goods higher than lei 900000 or a volume of intra-community entries of goods higher than lei 300000.*

intracomunitare de bunuri mai mare de 300.000 lei.

- declarațiile vamale colectate și prelucrate de către ANV, pentru comerțul intracomunitar privind bunuri pentru prelucrare internă sau prelucrare sub control vamal; bunuri care se mișcă din /către părți ale teritoriului statistic al UE dar care nu aparțin teritoriului fiscal al UE.

• pentru comerțul EXTRA-UE: Autoritatea Națională a Vămilelor (ANV), care colectează și prelucrează declarațiile vamale de export și import. Pentru energie electrică și gaze naturale, datele sunt colectate pe formulare statistice de la societățile importatoare/exportatoare de către Institutul Național de Statistică și se transmit la ANV pentru prelucrare și întregirea datelor obținute din declarațiile vamale.

Pentru comerțul intracomunitar se realizează estimări pentru:

- non-răspunsuri și răspunsurile primite cu întârziere de la furnizorii de informații statistice

- comerțul realizat de către operatorii economici aflați sub pragul de asimilare

- valoarea statistică pentru tranzacțiile realizate de către operatorii economici aflați sub pragul de valoare statistică

Datele lunare comunicate operativ sunt susceptibile de rectificări succesive din partea INS/ANV.

- customs declarations collected and processed by National Authority of Customs (NAC) for intra-community trade regarding goods for internal processing or processing under customs control, goods from/to the parts of EU statistical territory which do not belong to EU fiscal territory.

• for extra EU trade : National Authority of Customs (NAC) which collects and processes export and import customs declarations. For electric energy and natural gas, data are collected on statistical forms from importing/exporting companies to the National Institute of Statistics and are sent to NAC for processing and completing the data obtained from customs declarations.

For intra-community trade there are estimations for:

- non-responses and responses received with delay from suppliers of statistical information;

- trade of economic units under assimilation threshold;

- statistical value for transactions of economic units under statistical value threshold.

Monthly data currently communicated could be successively corrected by the NIS/NAC.