

8

2024

INSTITUTUL NAȚIONAL DE
STATISTICĂ
NATIONAL INSTITUTE OF STATISTICS

buletin statistic de industrie

industry statistical bulletin



ROMÂNIA



ediția
2024
edition

Institutul Național de Statistică/ *National Institute of Statistics*

Coordonatorii ediției/ *Coordinators of edition:*

Florentina GHEORGHE - Director General/ *General Director*
Direcția Generală de Statistică Economică/ *General Directorate of Economic Statistics*

Nina ALEXEVICI - Director/ *Director*
Direcția Generală de Statistică Economică/ *General Directorate of Economic Statistics*
Direcția de Statistică a Indicatorilor Economici pe Termen Scurt/ *Directorate of Short Term Economic Indicators Statistics*

Autori/ *Authors:*

Violeta BĂICOIANU - Șef Serviciu/ *Chief of Office*
Mihaela NAE - Expert/ *Expert*
Ana Maria Cristina CRIȘAN - Consilier/ *Counsellor*
Mariana BĂLUȚĂ - Consilier/ *Counsellor*
Claudiu CIOBANU - Expert/ *Expert*
Michaela CHIRCULESCU - Expert/ *Expert*
Direcția de Statistică a Indicatorilor Economici pe Termen Scurt/ *Directorate of Short Term Economic Indicators Statistics*

Liliana VLADU - Consilier/ *Counsellor*
Direcția Generală de Conturi Naționale și Sinteze Macroeconomice/ *General Directorate of National Accounts and Macroeconomic Syntheses*
Direcția de Statistica Prețurilor/ *Directorate of Prices Statistics*

Corina POPA - Șef Serviciu/ *Chief of Office*
Direcția Generală de Statistică Economică/ *General Directorate of Economic Statistics*
Direcția Statisticii Comerțului Exterior/ *Directorate of Foreign Trade Statistics*

Mihaela ANGHEL - Șef Serviciu/ *Chief of Office*
Doru Alin COTÎRȚĂ - Expert/ *Expert*
Direcția Generală de Demografie și Statistică Socială/ *General Directorate of Demography and Social Statistics*
Statistica Salariilor și Educației/ *Wages and Education Statistics*

Tehnoredactare/ *Making-up:*

Mariana BĂLUȚĂ - Consilier/ *Counsellor*
Direcția de Statistică a Indicatorilor Economici pe Termen Scurt/ *Directorate of Short Term Economic Indicators Statistics*

Traducere/ *Translation:*

Ana Maria Cristina CRIȘAN - Consilier/ *Counsellor*
Direcția de Statistică a Indicatorilor Economici pe Termen Scurt/ *Directorate of Short Term Economic Indicators Statistics*

Pre-press și tipărire/ *Pre-press and printing:*

Direcția Generală de IT și Infrastructură Statistică/ *General Directorate of IT and Statistical Infrastructure*
Direcția de Editare a Publicațiilor Statistice/ *Directorate of Statistical Publications Editing*

Coordonatori/ *Coordinators:*

Radu-Mugur OPREA - Director General/ *General Director*
Vitty-Cristian CHIRAN - Director/ *Director*

Pre-press/ *Pre-press:*

Laurențiu MUNTEANU - Consilier/ *Counsellor*

Publicația electronică pe CD-rom/ *Electronic publication on CD-rom:*

Daniela POPESCU - Consilier/ *Counsellor*

© Foto/ *Photo:*

Vitty-Cristian CHIRAN

Coperta/ *Cover:*

Alexandru POPESCU - Consilier/ *Counsellor*

Institutul Național de Statistică
B-dul Libertății 16, sect. 5, București
Telefon: 0 21 3 177 770
Fax: 0 21 3 12 4 8 7 5
e-mail: romstat@insse.ro
<http://www.insse.ro>

© INS 2024

Reproducerea conținutului acestei publicații, integrală sau parțială, în forma originală sau modificată, precum și stocarea într-un sistem de regăsire sau transmiterea sub orice formă și prin orice mijloace sunt interzise fără autorizarea scrisă a Institutului Național de Statistică. Utilizarea conținutului acestei publicații, cu titlu explicativ sau justificativ, în articole, studii, cărți este autorizată numai cu indicarea clară și precisă a sursei.

ISSN 2065 - 6122

Tiraj/ *Copies made:* 10

National Institute of Statistics
16 Libertății BVD, Bucharest 5
Phones: +40 021 3177770
Fax: +40 021 3124875
e-mail: romstat@insse.ro
<http://www.insse.ro>

© NIS 2024

Reproducing the content of this publication, completely or partly, in original or modified, as well as its storage in a retrieval system, or transmitted, in any form and by any means are forbidden without the written permission of the National Institute of Statistics. Using the content of this publication with explanatory or justifying title, in articles, studies, books is allowed only clearly and precisely indicating the source.

ISSN-L 1223 - 0502

Tipărit la Editura Institutului Național de Statistică/ *Printing the National Institute of Statistics*

Please
RECYCLE



Vă rugăm
RECICLAȚI

B.S.I.

INSTITUTUL NAȚIONAL DE STATISTICĂ
NATIONAL INSTITUTE OF STATISTICS

BULETIN STATISTIC DE INDUSTRIE
INDUSTRY STATISTICAL BULLETIN
NR. 8 / 2024

ISSN 1223 – 0502

ISSN-L 1223 - 0502

CUPRINS**Pagina
Page****CONTENTS**

Evoluția activității industriale în perioada 1.I – 31.VIII.2024	5	<i>Evolution of industrial activity in Romania in period 1.I – 31.VIII.2024</i>
1 Indicii producției industriale pe activități (diviziuni) CAEN Rev.2 - serie brută -	18	<i>Industrial output indices by activities (divisions) CANE Rev.2 - unadjusted series -</i>
2 Indicii producției industriale pe activități (diviziuni) CAEN Rev.2 - serie ajustată în funcție de numărul de zile lucrătoare -	24	<i>Industrial output indices by activities (divisions) CANE Rev.2 - adjusted series for number of working days -</i>
3 Indicii producției industriale pe activități (diviziuni) CAEN Rev.2 - serie ajustată în funcție de numărul de zile lucrătoare și de sezonabilitate -	30	<i>Industrial output indices by activities (divisions) CANE Rev.2 - working day and seasonally adjusted series -</i>
4 Indicii productivității muncii în industrie pe activități (diviziuni) CAEN Rev.2	36	<i>Labour productivity indices in industry by activities (divisions) CANE Rev.2</i>
5 Indicii prețurilor producției industriale pe total (piață internă și piață externă), pe activități (diviziuni) CAEN Rev.2 - luna precedentă = 100 -	42	<i>Industrial production price indices for total (domestic and non-domestic market) by activities (divisions) CANE Rev.2 - previous month = 100 -</i>
6 Indicii prețurilor producției industriale pe total (piață internă și piață externă), pe activități (diviziuni) CAEN Rev.2 - luna corespunzătoare din anul precedent = 100 -	46	<i>Industrial production prices indices for total (domestic and non-domestic market) by activities (divisions) CANE Rev.2 - corresponding month from previous year = 100 -</i>
7 Indicii valorici ai cifrei de afaceri din industrie pe total, piață internă și piață externă, pe activități (diviziuni) CAEN Rev.2	50	<i>Turnover indices in industry for total, domestic and non-domestic market by activities (divisions) CANE Rev.2</i>
8 Indicii valorici ai comenzilor noi din industria prelucrătoare pe total, piață internă și piață externă, pe activități (diviziuni) CAEN Rev.2	62	<i>New order indices in manufacturing for total, domestic and non-domestic market by activities (divisions) CANE Rev.2</i>
9 Producția de lapte și produse lactate	68	<i>Output of milk and milk products</i>
10 Exporturile (FOB) de produse industriale, în luna iulie 2024, conform CPSA 2015	70	<i>Exports (FOB) of industrial products in July 2024 according CPA 2015</i>
11 Importurile (CIF) de produse industriale, în luna iulie 2024, conform CPSA 2015	71	<i>Imports (CIF) of industrial products in July 2024 according CPA 2015</i>
12 Efectivul salariaților din industrie la sfârșitul lunii pe activități (diviziuni) CAEN Rev.2	72	<i>Number of employees in the industry at the end of the month by activities (divisions) CANE Rev.2</i>
13 Câștigurile salariale medii nominale din industrie, în luna august 2024 pe activități (diviziuni) CAEN Rev.2	74	<i>Nominal average salary earnings in the industry, in August 2024 by activities (divisions) CANE Rev.2</i>
14 Principalele resurse de energie primară în perioada 1.I – 31.VIII.2024	76	<i>Main resources of primary energy in period 1.I – 31.VIII.2024</i>
15 Balanța energiei electrice în perioada 1.I – 31.VIII.2024	77	<i>Electric power balance sheet in period 1.I – 31.VIII.2024</i>
16 Resursele de combustibili solizi și destinațiile acestora	78	<i>Supply of solid fossil fuels and their destinations</i>
17 Balanța prelucrării țițeiului și a produselor petroliere	82	<i>Crude oil and petroleum products balance</i>
18 Gaze naturale	84	<i>Natural gas</i>
19 Consumul de combustibili pentru producerea energiei electrice și energiei termice în termocentrale	86	<i>Fuel consumption in thermal power stations</i>
20 Stocurile de combustibili existente în termocentrale, la sfârșitul lunii	86	<i>Fuel stocks in thermal power stations at the end of period</i>
21 Comerțul cu carburanți pentru autovehicule -cantitatea de carburant vândută la pompă.....	88	<i>Motor vehicles fuels sales in fuel station</i>
Nota metodologică	90	<i>Methodological note</i>

Evoluția activității industriale din România în perioada 1.I – 31.VIII.2024

Evolution of industrial activity in Romania in the period 1.I – 31.VIII.2024

1. Indicele producției industriale

• **Indicele brut al producției industriale în luna august 2024, comparativ cu luna precedentă**, a scăzut cu 12,8%, ca urmare a scăderilor înregistrate de industria prelucrătoare (-14,3%), producția și furnizarea de energie electrică și termică, gaze, apă caldă și aer condiționat (-7,8%) și industria extractivă (-1,2%).

Pe marile grupe industriale producția a scăzut la toate categoriile de bunuri: industria bunurilor de capital (-18,7%), industria bunurilor intermediare (-12,9%), industria bunurilor de uz curent (-10,8%), industria bunurilor de folosință îndelungată (-10,2%) și industria energetică (-6,0%).

În luna august 2024 comparativ cu luna august 2023, producția industrială a scăzut cu 4,3%. Pe sectoare de activitate s-au înregistrat scăderi la producția și furnizarea de energie electrică și termică, gaze, apă caldă și aer condiționat (-5,0%), industria prelucrătoare (-4,5%) și industria extractivă (-0,4%).

Pe marile grupe industriale producția a scăzut în industria bunurilor de capital (-6,3%), industria bunurilor intermediare (-5,1%), industria energetică (-3,1%), industria bunurilor de uz curent (-2,1%) și industria bunurilor de folosință îndelungată (-0,9%).

În perioada 1.I-31.VIII.2024 comparativ cu perioada 1.I-31.VIII.2023, indicele brut al producției industriale a fost mai mic cu 2,0%. S-au înregistrat scăderi la producția și furnizarea de energie electrică și termică, gaze, apă caldă și aer condiționat (-5,5%), industria prelucrătoare (-1,6%) și industria extractivă (-0,6%).

Pe marile grupe industriale producția a scăzut în industria energetică (-4,2%), industria bunurilor de capital (-3,9%) și industria bunurilor de uz curent (-2,8%) și a crescut în industria bunurilor de folosință îndelungată (+1,8%) și industria bunurilor intermediare (+0,8%).

1. Industrial production index

• **Gross industrial production index of August 2024, compared to the previous month**, decreased by 12.8%, due to the decreases of manufacturing (-14.3%), electricity, gas, steam and air conditioning supply (-7.8%) and mining and quarrying (-1.2%).

By main industrial groupings production decreased for all categories of goods: capital goods (-18.7%), intermediate goods (-12.9%), consumer non-durables (-10.8%), consumer durables (-10.2%) and energy (-6.0%).

In August 2024 as compared to August 2023, industrial production decreased by 4.3%. By sectors of activity decreases have been registered for electricity, gas, steam and air conditioning supply (-5.0%), manufacturing (-4.5%) and mining and quarrying (-0.4%).

By main industrial groupings production decreased for capital goods (-6.3%), intermediate goods (-5.1%), energy (-3.1%), consumer non-durables (-2.1%) and consumer durables (-0.9%).

During the period 1.I-31.VIII.2024 in comparison with the period 1.I-31.VIII.2023, the gross industrial production index was lower by 2.0%. Decreases were registered for electricity, gas, steam and air conditioning supply (-5.5%), manufacturing (-1.6%) and mining and quarrying (-0.6%).

By main industrial groupings production decreased for energy (-4.2%), capital goods (-3.9%) and consumer non-durables (-2.8%) and increased for consumer durables (+1.8%) and intermediate goods (+0.8%).

• **Indicele producției industriale ajustat în funcție de numărul de zile lucrătoare a scăzut în luna august 2024 față de luna precedentă** cu 8,8%, din cauza scăderilor înregistrate de industria prelucrătoare (-10,0%), producția și furnizarea de energia electrică și termică, gaze, apă caldă și aer condiționat (-7,2%) și industria extractivă (-0,5%).

Pe marile grupe industriale s-au înregistrat scăderi la toate categoriile de bunuri: industria bunurilor de capital (-15,0%), industria bunurilor intermediare (-9,8%), industria bunurilor de uz curent (-6,6%), industria bunurilor de folosință îndelungată (-5,8%) și industria energetică (-5,4%).

Comparativ cu luna corespunzătoare din anul precedent, în luna august 2024 indicele ajustat al producției industriale a scăzut cu 2,1%, ca efect al scăderilor înregistrate de producția și furnizarea de energie electrică și termică, gaze, apă caldă și aer condiționat (-4,7%), industria prelucrătoare (-2,1%) și industria extractivă (-0,1%).

Pe marile grupe industriale producția a scăzut în industria bunurilor de capital (-4,2%), industria bunurilor intermediare (-3,4%) și industria energetică (-2,8%) și a crescut în industria bunurilor de folosință îndelungată (+1,8%) și industria bunurilor de uz curent (+0,2%).

În perioada 1.I-31.VIII.2024, comparativ cu perioada 1.I-31.VIII.2023, indicele ajustat al producției industriale a fost mai mic cu 1,4%, ca urmare a scăderilor înregistrate de producția și furnizarea de energie electrică și termică, gaze, apă caldă și aer condiționat (-5,7%), industria prelucrătoare (-0,9%) și industria extractivă (-0,4%).

Pe marile grupe industriale producția a scăzut în industria energetică (-4,4%), industria bunurilor de capital (-2,7%) și industria bunurilor de uz curent (-2,3%) și a crescut în industria bunurilor de folosință îndelungată (+3,4%) și industria bunurilor intermediare (+1,2%).

• **Adjusted index of industrial production according to the number of working days decreased in August 2024 as against the previous month** by 8.8%, due to the decreases for manufacturing (-10.0%), electricity, gas, steam and air conditioning supply (-7.2%) and mining and quarrying (-0.5%).

By main industrial groupings production decreases have been registered for all categories of goods: capital goods (-15.0%), intermediate goods (-9.8%), consumer non-durables (-6.6%), consumer durables (-5.8%) and energy (-5.4%).

Compared with the corresponding month of the previous year, in August 2024 adjusted index of industrial production decreased by 2.1%, as an effect of the decreases registered for electricity, gas, steam and air conditioning supply (-4.7%), manufacturing (-2.1%) and mining and quarrying (-0.1%).

By main industrial groupings production decreased for capital goods (-4.2%), intermediate goods (-3.4%) and energy (-2.8%) and increased for consumer durables (+1.8%) and consumer non-durables (+0.2%).

During the period 1.I-31.VIII.2024 in comparison with the period 1.I-31.VIII.2023 adjusted index of industrial production was by 1.4% lower, due to the decreases registered for electricity, gas, steam and air conditioning supply (-5.7%), manufacturing (-0.9%) and mining and quarrying (-0.4%).

By main industrial groupings production decreased for energy (-4.4%), capital goods (-2.7%) and consumer non-durables (-2.3%) and increased for consumer durables (+3.4%) and intermediate goods (+1.2%).

Indicii producției industriale Industrial production indices

- % -

		August 2024 față de: August 2024 as against:		1.I-31.VIII.2024
		Iulie 2024	August 2023	față de/ as against
		July 2024	August 2023	1.I-31.VIII. 2023
Industrie - total Industry	B	87,2	95,7	98,0
	C	91,2	97,9	98,6
	S	101,1	98,0	98,6
- pe secțiuni / by sections:				
Industria extractivă / <i>Mining and quarrying</i>	B	98,8	99,6	99,4
	C	99,5	99,9	99,6
	S	98,8	100,0	99,5
Industria prelucrătoare / <i>Manufacturing</i>	B	85,7	95,5	98,4
	C	90,0	97,9	99,1
	S	101,7	98,0	99,0
Energie electrică și termică / <i>Electric and thermal energy</i>	B	92,2	95,0	94,5
	C	92,8	95,3	94,3
	S	95,5	95,3	94,1
- pe marile grupe industriale / by main industrial groups:				
Industria bunurilor intermediare / <i>Intermediate goods industry</i>	B	87,1	94,9	100,8
	C	90,2	96,6	101,2
	S	97,2	96,9	101,2
Industria bunurilor de capital / <i>Capital goods industry</i>	B	81,3	93,7	96,1
	C	85,0	95,8	97,3
	S	102,8	96,4	97,2
Industria bunurilor de folosință îndelungată / <i>Durable goods industry</i>	B	89,8	99,1	101,8
	C	94,2	101,8	103,4
	S	97,7	102,3	103,5
Industria bunurilor de uz curent / <i>Current use goods industry</i>	B	89,2	97,9	97,2
	C	93,4	100,2	97,7
	S	102,6	99,9	97,6
Industria energetică / <i>Energy industry</i>	B	94,0	96,9	95,8
	C	94,6	97,2	95,6
	S	96,6	97,0	95,5

B = serie brută/ gross series

C = serie ajustată în funcție de numărul de zile lucrătoare/adjusted series according to the number of working days

S = serie ajustată în funcție de numărul de zile lucrătoare și de sezonabilitate /adjusted series according to the number of working days and of seasonality

2. Indicele productivității muncii în industrie

Față de luna precedentă, în luna august 2024 productivitatea muncii în industrie a scăzut cu 12,5%, din cauza scăderilor înregistrate de industria prelucrătoare (-13,9%), producția și furnizarea de energie electrică și termică, gaze, apă caldă și aer condiționat (-7,8%) și industria extractivă (-1,7%).

Pe marile grupe industriale productivitatea muncii a scăzut la toate categoriile de bunuri: industria bunurilor de capital (-18,1%), industria bunurilor intermediare (-12,9%), industria bunurilor de uz curent (-10,2%), industria bunurilor de folosință îndelungată (-9,6%) și industria energetică (-6,1%).

2. Labour productivity index in industry

As against the previous month in August 2024 labor productivity in industry decreased by 12.5%, due to the decreases registered for manufacturing (-13.9%), electricity, gas, steam and air conditioning supply (-7.8%) and mining and quarrying (-1.7%).

The labor productivity regarding the main industrial groupings decreased for all categories of goods: capital goods (-18.1%), intermediate goods (-12.9%), consumer non-durables (-10.2%), consumer durables (-9.6%) and energy (-6.1%).

Comparativ cu luna corespunzătoare din anul precedent, în luna august 2024 productivitatea muncii în industrie a scăzut cu 4,0%, ca efect scăderilor înregistrate de producția și furnizarea de energie electrică și termică, gaze, apă caldă și aer condiționat (-5,4%), industriei prelucrătoare (-4,1%) și industria extractivă (-1,8%).

Productivitatea muncii pe marile grupe industriale a scăzut în industria bunurilor de capital (-6,4%), industria bunurilor intermediare (-6,0%), industria energetică (-2,2%) și industria bunurilor de uz curent (-0,8%) și a crescut în industria bunurilor de folosință îndelungată (+1,2%).

În perioada 1.I-31.VIII.2024 comparativ cu perioada corespunzătoare din anul precedent, productivitatea muncii în industrie a fost mai mică cu 2,4%, din cauza scăderilor înregistrate de producția și furnizarea de energie electrică și termică, gaze, apă caldă și aer condiționat (-5,3%), industria prelucrătoare (-2,0%) și industria extractivă (-0,6%).

Productivitatea muncii pe marile grupe industriale a scăzut în industria bunurilor de capital (-5,9%), industria energetică (-2,6%) și industria bunurilor de uz curent (-2,2%) și a crescut în industria bunurilor de folosință îndelungată (+4,1%) și industria bunurilor intermediare (+0,2%).

3. Indicii cifrei de afaceri din industrie

În luna august 2024 comparativ cu luna precedentă, cifra de afaceri totală (piața internă și piața externă) a unităților industriale a scăzut cu 11,8%, ca urmare a scăderii industriei prelucrătoare (-12,3%). Industria extractivă a crescut cu 5,1%.

Cifra de afaceri a marile grupe industriale a scăzut la toate categoriile de bunuri: industria bunurilor de capital (-18,7%), industria energetică (-9,5%), industria bunurilor intermediare (-9,1%), industria bunurilor de folosință îndelungată (-8,6%) și industria bunurilor de uz curent (-6,3%).

Compared with the corresponding month of the previous year in August 2024 the industry labor productivity decreased by 4.0%, as an effect of the decreases registered for electricity, gas, steam and air conditioning supply (-5.4%), manufacturing (-4.1%) and mining and quarrying (-1.8%).

The labor productivity regarding the main industrial groupings decreased for capital goods (-6.4%), intermediate goods (-6.0%), energy (-2.2%) and consumer non-durables (-0.8%) and increased for consumer durables (+1.2%).

During the period 1.I-31.VIII.2024 in comparison with the corresponding period of the previous year labor productivity was by 2.4% lower, due to the decreases registered for electricity, gas, steam and air conditioning supply (-5.3%), manufacturing (-2.0%) and mining and quarrying (-0.6%).

The labor productivity regarding the main industrial groupings decreased for capital goods (-5.9%), energy (-2.6%) consumer non-durables (-2.2%) and increased for consumer durables (+4.1%) and intermediate goods (+0.2%).

3. Industrial turnover indices

In August 2024 compared to the previous month total turnover value of industrial units (domestic and non-domestic market) decreased by 11.8%, due to the manufacturing decrease (-12.3%). Mining and quarrying increased by 5.1%.

Total turnover value for main industrial groupings decreased for all categories of goods: capital goods (-18.7%), energy (-9.5%), intermediate goods (-9.1%), consumer durables (-8.6%) and consumer non-durables (-6.3%).

În luna august 2024 comparativ cu luna august 2023, indicele valoric al cifrei de afaceri totale (piața internă și piața externă) a unităților industriale a fost mai mare cu 4,2% datorită creșterilor înregistrate de industria extractivă (+6,5%) și industria prelucrătoare (+4,2%).

Pe marile grupe industriale, cifra de afaceri a crescut în industria bunurilor de capital (+10,9%), industria bunurilor de folosință îndelungată (+6,5%), industria bunurilor de uz curent (+4,6%) și industria bunurilor intermediare (+1,2%). Industria energetică a scăzut cu 8,1%.

În perioada 1.I-31.VIII.2024 comparativ cu perioada 1.I-31.VIII.2023, indicele valoric al cifrei de afaceri din industrie pe total (piața internă și piața externă) a crescut cu 4,8%, datorită creșterii industriei prelucrătoare (+5,5%). Industria extractivă a scăzut cu 11,3%.

Pe marile grupe industriale cifra de afaceri a crescut la toate categoriile de bunuri: industria bunurilor de capital (+9,2%), industria bunurilor de folosință îndelungată (+5,3%), industria bunurilor de uz curent (+3,6%), industria bunurilor intermediare și industria energetică (+2,0% fiecare).

In August 2024 compared with August 2023 total turnover value index of industrial units (domestic and non-domestic market) was by 4.2% higher as an effect of the increases registered for mining and quarrying (+6.5%) and manufacturing (+4.2%).

By main industrial groupings, total turnover for industrial units increased for capital goods (+10.9%), consumer durables (+6.5%), consumer non-durables (+4.6%) and intermediate goods (+1.2%). Energy decreased by 8.1%.

During the period 1.I-31.VIII.2024 in comparison with the period 1.I-31.VIII.2023 turnover value index in industry for total (domestic and non-domestic market) increased by 4.8%, due to the manufacturing increase (+5.5%). Mining and quarrying decreased by 11.3%.

By main industrial groupings total turnover increased for all categories of goods: capital goods (+9.2%), consumer durables (+5.3%), consumer non-durables (+3.6%), intermediate goods and energy (+2.0% each other).

Indicii valorici ai cifrei de afaceri din industrie Turnover value indices in industry

- % -

	August 2024 față de: August 2024 as against:		1.I-31.VIII.2024 față de/ as against 1.I-31.VIII. 2023
	Iulie 2024 July 2024	August 2023 August 2023	
Industrie – total / Industry	88,2	104,2	104,8
- pe secțiuni/ by sections			
Industria extractivă / Mining and quarrying	105,1	106,5	88,7
Industria prelucrătoare / Manufacturing	87,7	104,2	105,5
- pe marile grupe industriale / by main industrial groups:			
Industria bunurilor intermediare / Intermediate goods industry	90,9	101,2	102,0
Industria bunurilor de capital / Capital goods industry	81,3	110,9	109,2
Industria bunurilor de folosință îndelungată / Durable goods industry	91,4	106,5	105,3
Industria bunurilor de uz curent / Current use goods industry	93,7	104,6	103,6
Industria energetică / Energy industry	90,5	91,9	102,0

4. Indicii valorici ai comenzilor noi din industria prelucrătoare

Indicele valoric al comenzilor noi din ramurile industriei prelucrătoare care lucrează pe bază de comenzi pe total (piața internă și piața externă) a fost în **luna august 2024** cu 16,7% mai mic față de luna precedentă.

Pe marile grupe industriale, indicii valorici ai comenzilor noi au scăzut în industria bunurilor de capital (-20,4%), industria bunurilor intermediare (-12,3%), industria bunurilor de folosință îndelungată (-9,7%) și industria bunurilor de uz curent (-7,8%).

Față de luna corespunzătoare din anul precedent, în luna **august 2024**, indicii valorici ai comenzilor noi din ramurile industriei prelucrătoare care lucrează pe bază de comenzi pe total (piața internă și piața externă) a crescut cu 2,7%.

Pe marile grupe industriale, indicii valorici ai comenzilor noi au crescut în industria bunurilor de capital (+9,8%) și industria bunurilor de uz curent (+5,8%) și a scăzut în industria bunurilor de folosință îndelungată (-9,4%) și industria bunurilor intermediare (-7,0%).

În perioada 1.I-31.VIII.2024 comparativ cu perioada 1.I-31.VIII.2023, indicele valoric al comenzilor noi din ramurile industriei prelucrătoare care lucrează pe bază de comenzi, pe total (piața internă și piața externă) a crescut cu 1,3%.

Pe marile grupe industriale, indicii valorici ai comenzilor noi au crescut în industria bunurilor de capital (+5,8%) și au scăzut în industria bunurilor de folosință îndelungată (-5,0%), industria bunurilor intermediare (-4,6%) și industria bunurilor de uz curent (-3,3%).

5. Indicii prețurilor producției industriale

În luna august 2024, comparativ cu luna iulie 2024, prețurile producției industriale au scăzut cu 1,1%. Pe sectoare de activitate, prețurile au scăzut la producția și furnizarea de energie electrică și termică, gaze, apă caldă și

4. New orders indices from manufacturing

*Value of new orders index in manufacturing branches working based on orders for total (domestic and non-domestic market) was in **August 2024** by 16.7% lower as against the previous month.*

Regarding the main industrial groupings, the new order indices decreased for capital goods (-20.4%), intermediate goods (-12.3%), consumer durables (-9.7%) and consumer non-durables (-7.8%).

Compared with corresponding month of previous year in August 2024 value of new orders indices in manufacturing branches working based on orders for total (domestic and non-domestic market) increased by 2.7%.

By main industrial groupings, the value of new order indices increased for capital goods (+9.8%) and consumer non-durables (+5.8%) and decreased for consumer durables (-9.4%) and intermediate goods (-7.0%).

During the period 1.I-31.VIII.2024 in comparison with the period 1.I-31.VIII.2023 the value of new orders index in manufacturing branches working based on orders for total (domestic and non-domestic market) increased by 1.3%.

By main industrial groupings, the value of new order indices increased for capital goods (+5.8%) and decreased for consumer durables (-5.0%), intermediate goods (-4.6%) and consumer non-durables (-3.3%).

5. Industrial production price indices

In August 2024, compared with July 2024 industrial producer prices decreased by 1.1%. By sectors of activity, prices decreased for electricity, gas, steam and air

aer condiționat (-3,7%) și industria prelucrătoare (-0,2%) și au crescut în industria extractivă (+1,4%). Prețurile la distribuția apei; salubritate, gestionarea deșeurilor, activități de decontaminare au rămas la același nivel.

Pe marile grupe industriale prețurile au scăzut în industria energetică (-3,8%), industria bunurilor intermediare și industria bunurilor de folosință îndelungată (-0,1% fiecare) și au crescut în industria bunurilor de capital (+0,7%) și industria bunurilor de uz curent (+0,4%).

În luna august 2024, comparativ cu luna august 2023, producția a crescut cu 2,7%. Pe sectoare de activitate s-au înregistrat creșteri de preț la producția și furnizarea de energie electrică și termică, gaze, apă caldă și aer condiționat (+13,6%), la distribuția apei; salubritate, gestionarea deșeurilor, activități de decontaminare (+6,3%) și în industria prelucrătoare (+1,4%). Scăderi de preț s-au înregistrat în industria extractivă (-3,4%).

Pe marile grupe industriale, prețurile au crescut în industria bunurilor de capital (+6,6%), industria bunurilor de uz curent (+3,5%), industria energetică (+2,4%) și industria bunurilor de folosință îndelungată (+1,6%). În industria bunurilor intermediare prețurile au scăzut cu 0,4%.

6. Principalele resurse de energie primară

Principalele resurse de energie primară, în perioada 1.I-31.VIII.2024, au totalizat 21350,4 mii tone echivalent petrol¹ (tep), în scădere cu 559,5 mii tep față de perioada 1.I-31.VIII.2023.

Producția internă a însumat 11330,2 mii tep, în scădere cu 644,7 mii tep (-5,4%) față de perioada 1.I-31.VIII.2023, iar importul a fost de 10020,2 mii tep, în creștere cu 85,2 mii tep (+0,9%).

conditioning supply (-3.7%) and manufacturing (-0.2%) and increased for mining and quarrying (+1.4%). Prices for water supply; sewerage, waste management and remediation activities remained at the same level.

By main industrial groupings prices decreased for energy (-3.8%), intermediate goods and consumer durable (-0.1% each other) and increased for capital goods (+0.7%) and consumer non-durable (+0.4%).

In August 2024 compared with August 2023, industrial production increased by 2.7%. By sectors of activity increases have been registered for electricity, gas, steam and air conditioning supply (+13.6%), water supply; sewerage, waste management and remediation activities (+6.3%) and manufacturing (+1.4%). Prices decreases were recorded for mining and quarrying (-3.4%).

By main industrial groupings, prices increased for capital goods (+6.6%), consumer non-durable (+3.5%), energy (+2.4%) and consumer durable (+1.6%). Prices for intermediate goods decreased by 0.4%.

6. Main resources of primary energy

The main primary energy resources during 1.I-31.VIII.2024 amounted to 21350.4 thousand tonnes oil equivalent² (toe), decreasing with 559.5 thousand toe, as against to 1.I-31.VIII.2023.

Domestic production amounted to 11330.2 thousand toe, decreasing with 644.7 thousand toe (-5.4%) as against to 1.I-31.VIII.2023, while import amounted to 10020.2 thousand toe, increasing with 85.2 thousand toe (+0.9%).

1 Combustibil convențional cu puterea calorică de 10000 Kcal/Kg.

2 Conventional fuel with a calorific power of 10000 Kcal/Kg.

În această perioadă, **resursele de energie electrică** au fost de 43992,5 milioane kWh, în scădere cu 382,6 milioane kWh față de perioada 1.I-31.VIII.2023.

Consumul final de energie electrică în această perioadă, a fost de 33561,0 milioane kWh, cu 1,4% mai mare față de perioada 1.I-31.VIII.2023, **consumul final de energie electrică în economie** a crescut cu 1,1%; consumul populației a crescut cu 2,9%, iar iluminatul public a înregistrat o scădere cu 3,4%.

Exportul de energie electrică a fost de 7171,5 milioane kWh, în scădere cu 725,8 milioane kWh.

Consumul propriu tehnologic în rețele și stații a fost de 3260,0 milioane kWh, în scădere cu 134,1 milioane kWh.

7. Comerț exterior

În structura **exporturilor FOB de produse industriale** realizate în luna iulie 2024, ponderea cea mai mare, cu o valoare de 1587,1 milioane euro, este deținută de autovehicule de transport rutier, remorci și semiremorci, urmate de echipamente electrice (1010,9 milioane euro), mașini, utilaje și echipamente n.c.a. (688,4 milioane euro), calculatoare și produse electronice și optice (464,8 milioane euro), produse din cauciuc și mase plastice (441,6 milioane euro), produse ale industriei metalurgice (381,6 milioane euro), produse ale industriei construcțiilor metalice și produse din metal (excl. mașini, utilaje și echipamente) (367,8 milioane euro).

În structura **importurilor CIF de produse industriale** realizate în luna iulie 2024, ponderea cea mai mare este deținută de autovehicule de transport rutier, remorci și semiremorci cu o valoare de 1190,7 milioane euro, urmată de mașini, utilaje și echipamente n.c.a. (1113,9 milioane euro), substanțe și produse chimice (969,6 milioane euro), echipamente electrice (952,8 milioane euro),

*During this period, **electric energy resources** amounted to 43992.5 million kWh, decreasing with 382.6 million kWh as compared to the corresponding period of 1.I-31.VIII.2023.*

*The **final consumption of electric energy** during this period was 33561.0 million kWh, by 1.4% higher as against to 1.I-31.VIII.2023, **final consumption of electric energy in the economy** increased with 1.1%; population consumption increased by 2.9%, while public lighting decreased by 3.4%.*

*The **export of electric energy** amounted to 7171.5 million kWh, decreasing with 725.8 million kWh.*

*The **own technological consumption in networks and stations** amounted to 3260.0 million kWh, decreasing with 134.1 million kWh.*

7. Foreign trade

*In the structure **exports FOB of industrial products** achieved in July 2024, motor vehicles, trailers and semi-trailers holds the highest weight with € 1587.1 million, followed by electrical equipment (€ 1010.9 million), machinery and equipment n.e.c. (€ 688.4 million), computer, electronic and optical products n.e.c. (€ 464.8 million), rubber and plastic products (€ 441.6 million), basic metals (€ 381.6 million), fabricated metal products (except machinery and equipment) (€ 367.8 million).*

*In the structure **imports CIF of industrial products** registered in July 2024, motor vehicles, trailers and semi-trailers holds the highest weight with € 1190.7 million followed by machinery and equipment n.e.c. (€ 1113.9 million), chemicals and chemical products (€ 969.6 million), electrical equipment (€ 952.8 million), computer, electronic and optical*

calculatoare și produse electronice și optice (908,9 milioane euro), produse ale industriei metalurgice (836,3 milioane euro), produse alimentare (757,1 milioane euro).

products (€ 908.9 million), basic metals (€ 836.3 million), food products (€ 757.1 million).

8. Piața forței de muncă

Efectivul salariaților din industrie (din unitățile cu 4 salariați și peste) a fost în luna **august 2024** de 1280,3 mii persoane, cu 6,0 mii persoane mai mic decât în **luna precedentă**.

Industria prelucrătoare deține ponderea cea mai mare cu 1078,3 mii persoane, urmată de sectorul de distribuția apei; salubritate, gestionarea deșeurilor, activități de decontaminare (105,4 mii persoane), de sectorul producției și furnizării de energie electrică și termică, gaze, apă caldă și aer condiționat (51,7 mii persoane) și de industria extractivă (44,9 mii persoane).

8. Labor force market

Number of employees in industry (in the units having 4 employees and over) was in **August 2024** 1280.3 thou persons, by 6.0 thou persons lower than in **the previous month**.

Manufacturing holds the highest weight with 1078.3 thou persons followed by water supply; sewerage, waste management and remediation activities sector (105.4 thou persons), by electricity, gas, steam and air conditioning supply sector (51.7 thou persons) and mining and quarrying (44.9 thou persons).

Indicii producției industriale în perioada august 2023 - august 2024
Industrial production indices during August 2023 – August 2024 period
 - serie brută / unadjusted series -

Luna corespunzătoare din anul precedent = 100

corresponding month of previous year = 100

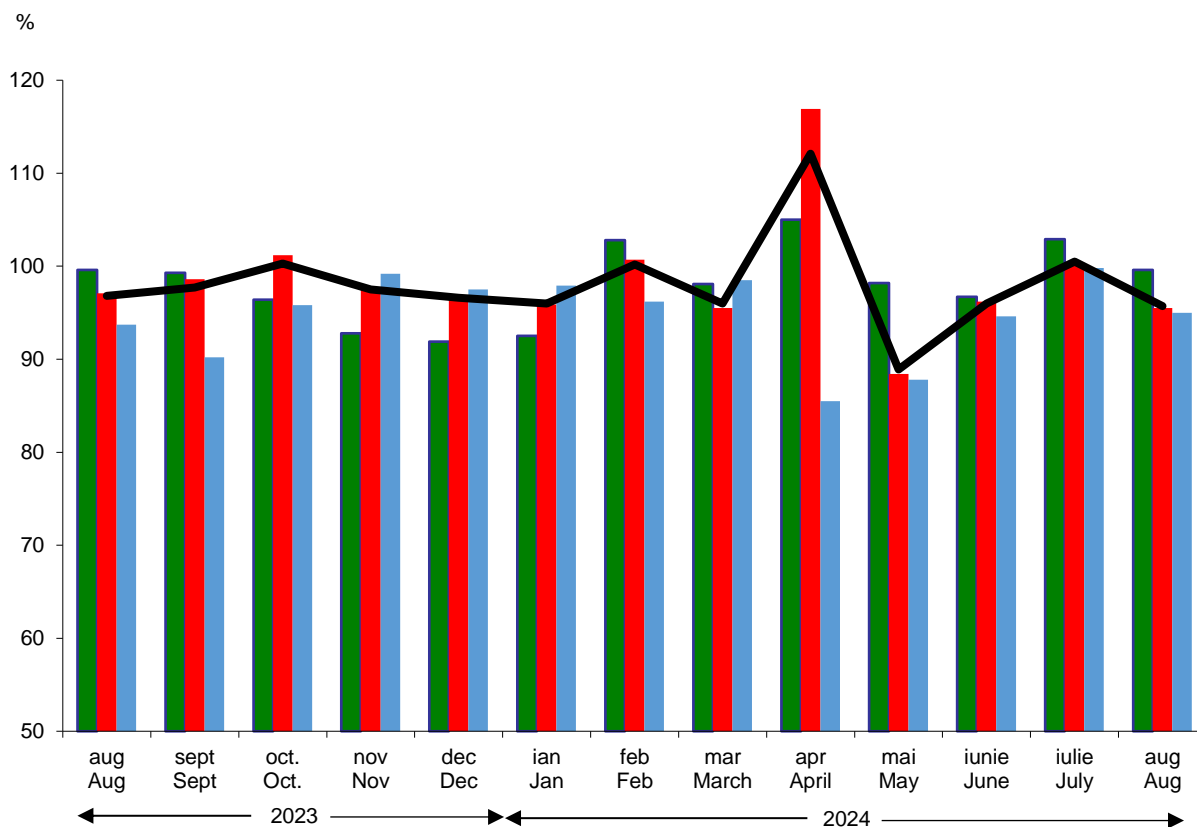

- Total / Total
- Extractivă / Mining and quarrying
- Ind. prelucrătoare / Manufacturing
- Producția și furnizarea de energie electrică și termică, gaze, apă caldă și aer condiționat / Electricity, gas, steam and air conditioning supply

**Indicii valorici ai cifrei de afaceri din industrie
în perioada august 2023 - august 2024
Turnover value indices in industry during
August 2023 – August 2024 period**

luna corespunzătoare din anul precedent = 100

corresponding month of previous year = 100

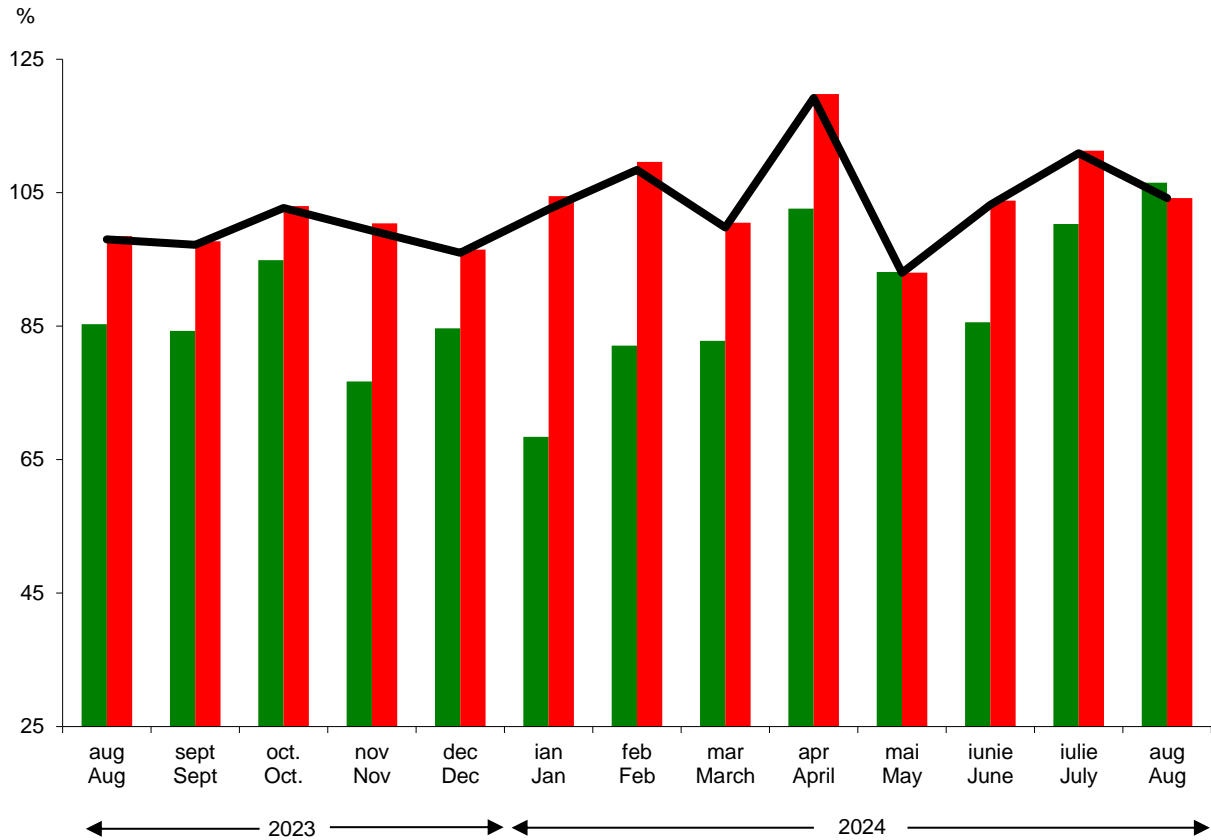

- Total / Total
- Extractivă / Mining and quarrying
- Industria prelucrătoare / Manufacturing

Energia electrică în perioada 1.I - 31.VIII.2024
Electric energy in period 1.I - 31.VIII.2024

resurse / resources
total resurse / total resources = 43992,5 mil. kWh / mill. kWh

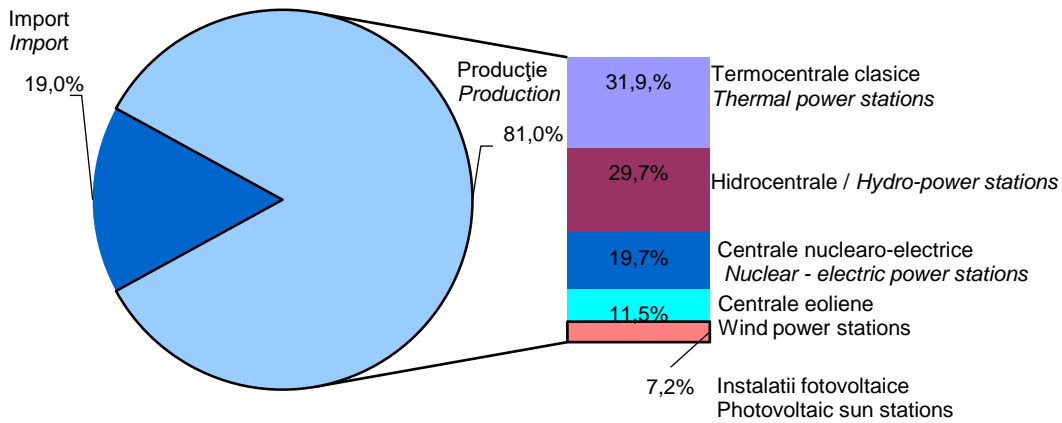

destinații / destinations
total destinații / total destinations = 43992,5 mil. kWh / mill. kWh

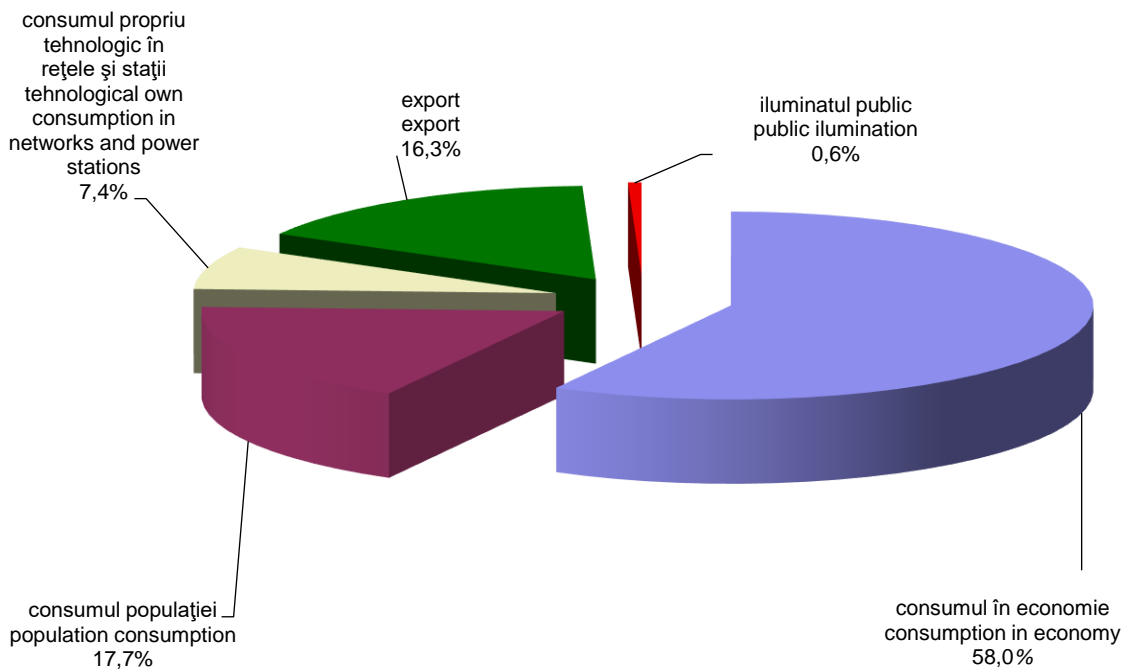

Câștigul salarial mediu brut în industrie în luna august 2024
Gross average earning in industry in August 2024

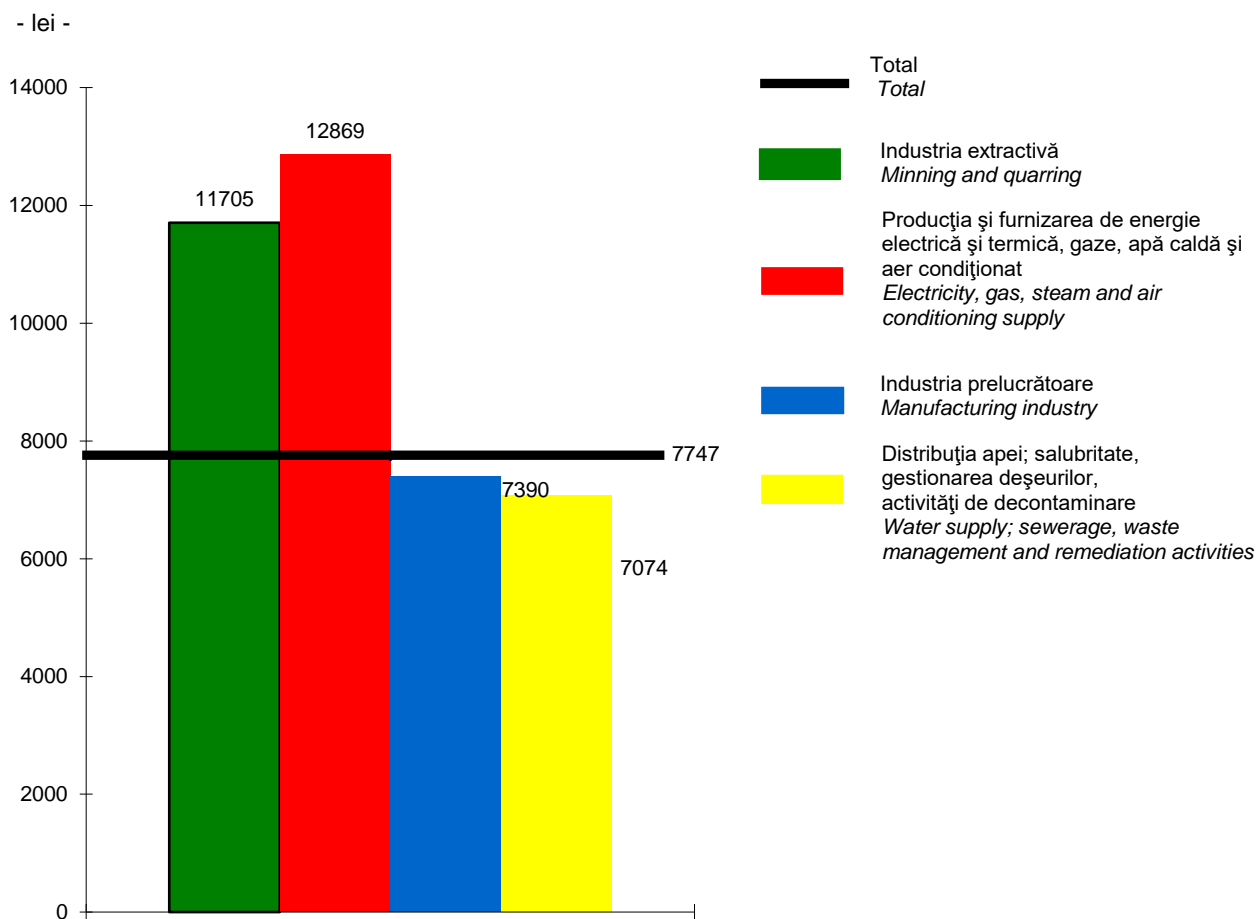

INDICII PRODUCȚIEI INDUSTRIALE - pe activități (diviziuni) CAEN Rev.2

- serie brută -

INDUSTRIAL OUTPUT INDICES - by activities (divisions) CANE Rev.2

1 - unadjusted series -

2021=100

Activități (diviziuni)	Anii	Ian. Jan	Feb. Feb.	Mar. March	Apr. April	Mai May	Iun. June
INDUSTRIE - TOTAL	2023	90,7	96,2	108,7	91,1	104,8	99,1
	2024	87,0	96,4	104,3	102,1	93,1	95,2
INDUSTRIE EXTRACTIVĂ	2023	92,6	88,2	100,0	93,2	100,4	98,3
	2024	85,7	90,7	98,1	97,8	98,5	95,0
Extracția cărbunelui superior și inferior	2023	80,7	81,1	94,6	89,2	87,3	81,9
	2024	73,4	79,3	75,7	51,7	60,8	69,9
Extracția petrolului brut și a gazelor naturale	2023	105,2	95,0	105,3	99,3	98,5	96,5
	2024	104,0	97,6	103,8	98,7	100,7	95,3
Extracția minereurilor metalifere	2023	113,5	99,3	104,0	93,6	78,9	62,3
	2024	102,9	105,2	105,2	79,2	123,7	108,7
Alte activități extractive	2023	69,1	73,1	90,1	85,5	117,8	117,3
	2024	56,1	87,1	102,7	126,2	122,1	116,8
Activități de servicii anexe extracției	2023	74,5	84,4	93,8	78,6	85,1	85,6
	2024	51,3	61,0	64,6	57,9	42,8	52,0
INDUSTRIE PRELUCRĂTOARE	2023	89,0	97,4	112,4	91,7	109,2	102,6
	2024	85,3	98,1	107,3	107,1	96,6	98,7
Industria alimentară	2023	92,2	93,7	108,6	97,2	110,3	105,4
	2024	100,1	103,5	108,8	118,8	112,3	108,6
Fabricarea băuturilor	2023	74,3	82,3	100,1	101,4	111,5	114,3
	2024	71,1	78,5	96,3	106,5	103,8	118,8
Fabricarea produselor din tutun	2023	90,3	104,6	119,7	86,9	96,4	95,0
	2024	71,4	95,5	107,7	106,7	102,4	107,1
Fabricarea produselor textile	2023	87,9	100,6	110,9	83,0	104,5	85,2
	2024	79,9	89,7	91,2	90,0	87,1	74,0
Fabricarea articolelor de îmbrăcăminte	2023	90,4	98,7	112,1	85,9	107,4	105,4
	2024	75,2	82,5	79,2	84,4	79,8	80,4
Tăbăcirea și finisarea pieilor; fabricarea articolelor de voiaj și marochinărie, harnașamentelor și încălțămintei; prepararea și vopsirea blănurilor	2023	112,7	120,3	132,7	98,6	123,0	116,1
	2024	81,0	86,5	93,5	96,1	93,1	92,7
Prelucrarea lemnului, fabricarea produselor din lemn și plută, cu excepția mobilei; fabricarea articolelor din paie și din alte materiale vegetale împletite	2023	66,8	68,0	83,1	68,5	85,8	69,6
	2024	65,1	77,7	90,2	99,0	91,9	88,6

Datele pentru lunile anului 2023 sunt revizuite față de cele publicate anterior, datorita schimbarii anului de baza

Datele pentru luna iulie 2024 sunt revizuite

Datele pentru luna august 2024 sunt provizorii

Jul. July	Aug. Aug.	Sept. Sept.	Oct. Oct.	Nov. Nov.	Dec. Dec.	Years	Activities (divisions)
97,9 98,3	89,5 85,7	101,6	102,6	101,5	86,1	2023 2024	INDUSTRY - TOTAL
96,6 99,4	98,7 98,2	101,2	102,1	101,2	95,6	2023 2024	MINING AND QUARRYING
86,0 79,5	87,2 68,9	81,4	84,4	74,8	69,5	2023 2024	<i>Mining of coal and lignite</i>
98,0 98,8	99,6 99,8	97,1	98,8	99,8	103,7	2023 2024	<i>Extraction of crude petroleum and natural gas</i>
106,0 113,2	115,9 127,5	127,6	130,3	121,3	90,7	2023 2024	<i>Mining of metal ores</i>
98,6 124,4	106,7 116,9	116,9	121,7	121,4	91,8	2023 2024	<i>Other mining and quarrying</i>
86,5 51,7	74,9 51,6	89,3	75,5	69,2	73,6	2023 2024	<i>Mining support service activities</i>
100,6 101,0	90,6 86,5	106,1	106,3	103,8	83,7	2023 2024	MANUFACTURING
105,5 116,2	111,9 115,4	109,9	116,6	115,4	100,7	2023 2024	<i>Manufacture of food products</i>
119,2 127,1	116,7 119,3	104,1	98,2	116,8	87,7	2023 2024	<i>Manufacture of beverages</i>
113,7 126,7	90,3 99,3	106,7	119,9	112,6	74,2	2023 2024	<i>Manufacture of tobacco products</i>
70,8 71,1	64,4 60,6	89,0	89,8	79,8	68,9	2023 2024	<i>Manufacture of textiles</i>
101,5 89,3	79,9 68,4	100,3	91,8	90,0	67,3	2023 2024	<i>Manufacture of wearing apparel</i>
112,4 97,3	62,5 58,2	115,7	111,8	109,2	79,3	2023 2024	<i>Manufacture of leather and related products</i>
68,5 92,6	66,9 77,0	77,8	82,3	75,6	67,1	2023 2024	<i>Manufacture of wood and of products of wood and cork, except furniture; manufacture of articles of straw and plaiting materials</i>

Data for the months of 2023 have been revised from those previously published, as a result of changing the base year

The data for July 2024 are revised

The data for August 2024 are provisional

INDICII PRODUCȚIEI INDUSTRIALE - pe activități (diviziuni) CAEN Rev.2**- serie brută - continuare****INDUSTRIAL OUTPUT INDICES - by activities (divisions) CANE Rev.2****1****- unadjusted series - continued**

2021=100

Activități (diviziuni)	Anii	Ian. Jan	Feb. Feb.	Mar. March	Apr. April	Mai May	Iun. June
Fabricarea hârtiei și a produselor din hârtie	2023	93,2	99,0	111,2	89,9	109,2	102,8
	2024	105,1	112,3	113,5	116,1	108,1	104,8
Tipărirea și reproducerea pe suporturi a înregistrărilor	2023	90,9	95,9	108,4	93,8	100,5	96,0
	2024	79,1	93,1	93,8	102,2	94,8	92,4
Fabricarea produselor de cocserie și a produselor obținute din prelucrarea țiteiului	2023	110,3	98,1	123,0	102,4	85,2	98,7
	2024	110,9	100,3	90,1	79,1	86,0	117,9
Fabricarea substanțelor și a produselor chimice	2023	64,0	65,5	76,7	67,3	79,7	74,5
	2024	68,2	79,5	88,5	82,9	91,3	81,2
Fabricarea produselor farmaceutice de bază și a preparatelor farmaceutice	2023	105,1	130,3	144,6	88,6	108,5	105,5
	2024	98,2	104,9	106,5	109,8	91,6	106,4
Fabricarea produselor din cauciuc și mase plastice	2023	82,1	91,2	103,6	90,6	112,5	100,2
	2024	85,3	99,4	102,9	97,0	89,8	90,3
Fabricarea altor produse din minerale nemetale	2023	54,4	66,2	94,5	80,0	104,3	100,1
	2024	47,0	76,6	98,0	103,9	91,6	93,6
Industria metalurgică	2023	60,0	66,7	80,1	88,0	85,6	87,6
	2024	61,5	76,7	92,1	96,3	83,3	79,1
Industria construcțiilor metalice și a produselor din metal, exclusiv mașini, utilaje și instalații	2023	87,9	97,7	115,6	93,1	109,6	98,3
	2024	88,8	103,9	109,2	115,9	106,1	105,2
Fabricarea calculatoarelor și a produselor electronice și optice	2023	105,5	117,3	123,2	110,6	124,3	119,1
	2024	101,0	108,7	119,0	113,8	100,6	98,2
Fabricarea echipamentelor electrice	2023	84,7	94,9	111,7	83,4	99,8	93,8
	2024	88,8	96,3	95,6	101,3	87,2	88,2
Fabricarea de mașini, utilaje și echipamente n.c.a.	2023	98,0	128,7	160,0	108,8	128,3	133,1
	2024	89,3	116,1	194,0	126,7	102,2	106,9
Fabricarea autovehiculelor de transport rutier, a remorcilor și semiremorcilor	2023	113,4	119,9	129,2	99,6	122,0	111,9
	2024	100,2	113,5	115,5	113,7	96,8	109,2
Fabricarea altor mijloace de transport	2023	86,8	105,1	117,3	90,9	111,3	103,7
	2024	103,4	116,7	116,4	128,8	115,0	106,4
Fabricarea de mobilă	2023	94,2	92,1	101,5	82,2	97,1	86,3
	2024	90,7	91,6	93,5	96,8	83,1	81,7
Alte activități industriale n.c.a.	2023	95,0	110,4	125,5	95,4	128,2	119,7
	2024	101,7	118,7	127,3	132,1	118,7	122,2

Jul. July	Aug. Aug.	Sept. Sept.	Oct. Oct.	Nov. Nov.	Dec. Dec.	Years	Activities (divisions)
103,5 115,0	98,7 107,4	103,6	114,2	113,3	94,0	2023 2024	<i>Manufacture of paper and paper products</i>
89,0 89,8	94,6 82,1	98,8	105,4	95,6	93,5	2023 2024	<i>Printing and reproduction of recorded media</i>
100,1 123,4	103,8 115,3	102,8	105,3	72,4	103,8	2023 2024	<i>Manufacture of coke and refined petroleum products</i>
78,2 87,1	80,4 77,8	77,6	86,4	79,3	61,1	2023 2024	<i>Manufacture of chemicals and chemical products</i>
103,9 110,8	74,9 79,4	103,9	113,2	114,7	81,3	2023 2024	<i>Manufacture of basic pharmaceutical products and pharmaceutical preparations</i>
102,2 90,5	91,2 82,3	102,8	103,5	104,3	79,9	2023 2024	<i>Manufacture of rubber and plastic products</i>
103,2 98,9	98,8 97,5	99,2	103,8	99,7	73,7	2023 2024	<i>Manufacture of other non-metallic mineral products</i>
83,7 77,5	78,8 59,1	86,7	75,8	73,4	60,8	2023 2024	<i>Manufacture of basic metals</i>
99,8 112,6	85,8 96,9	104,3	107,6	106,9	74,9	2023 2024	<i>Manufacture of fabricated metal products, except machinery and equipment</i>
112,6 101,9	103,3 89,2	140,7	113,3	118,1	103,7	2023 2024	<i>Manufacture of computer, electronic and optical products</i>
92,9 93,2	87,8 74,7	99,0	102,6	103,2	71,1	2023 2024	<i>Manufacture of electrical equipment</i>
121,4 107,2	90,8 89,8	136,8	105,3	105,8	100,4	2023 2024	<i>Manufacture of machinery and equipment n.e.c.</i>
105,3 101,4	83,3 75,1	118,6	121,5	112,9	82,0	2023 2024	<i>Manufacture of motor vehicles, trailers and semi-trailers</i>
103,1 129,9	102,0 100,8	101,5	107,4	112,7	100,5	2023 2024	<i>Manufacture of other transport equipment</i>
73,7 81,0	76,5 78,9	91,4	93,8	98,3	84,6	2023 2024	<i>Manufacture of furniture</i>
129,8 132,5	95,6 99,2	132,8	133,8	129,3	107,1	2023 2024	<i>Other manufacturing n.e.c.</i>

INDICII PRODUCȚIEI INDUSTRIALE - pe activități (diviziuni) CAEN Rev.2**- serie brută - continuare****INDUSTRIAL OUTPUT INDICES - by activities (divisions) CANE Rev.2****1****- unadjusted series - continued**

2021=100

Activități (diviziuni)	Anii	Ian. Jan	Feb. Feb.	Mar. March	Apr. April	Mai May	Iun. June
Repararea, întreținerea și instalarea mașinilor și echipamentelor	2023	99,5	111,0	126,1	107,2	130,8	133,3
	2024	69,3	94,7	98,4	112,9	100,8	111,7
Producția și furnizarea de energie electrică și termică, gaze, apă caldă și aer condiționat	2023	99,8	92,2	90,3	86,9	80,1	78,5
	2024	97,6	88,8	88,9	74,3	70,3	74,3
Producția și furnizarea de energie electrică și termică, gaze, apă caldă și aer condiționat	2023	99,8	92,2	90,3	86,9	80,1	78,5
	2024	97,6	88,8	88,9	74,3	70,3	74,3

MARILE GRUPE INDUSTRIALE	Anii	Ian. Jan	Feb. Feb.	Mar. March	Apr. April	Mai May	Iun. June
Industria bunurilor intermediare	2023	75,6	82,7	98,6	84,4	101,2	93,6
	2024	75,1	89,5	97,9	100,4	92,4	90,4
Industria bunurilor de capital	2023	103,3	116,3	131,3	101,6	123,0	116,3
	2024	93,8	111,8	128,0	119,5	103,1	110,3
Industria bunurilor de folosință îndelungată	2023	87,0	89,6	101,2	77,2	94,0	85,4
	2024	87,5	92,5	93,9	96,8	83,8	84,0
Industria bunurilor de uz curent	2023	91,3	98,1	111,8	93,7	109,7	105,1
	2024	87,4	94,5	99,2	106,0	99,4	100,6
Industria energetică	2023	101,0	92,8	94,7	89,9	83,7	82,8
	2024	99,1	90,8	91,4	78,5	76,4	80,2

Jul. July	Aug. Aug.	Sept. Sept.	Oct. Oct.	Nov. Nov.	Dec. Dec.	Years	Activities (divisions)
133,5 96,7	135,6 86,2	127,3	130,4	127,4	138,3	2023 2024	Repair and installation of machinery and equipment
82,3 82,2	79,7 75,7	75,0	80,6	88,1	96,6	2023 2024	Electricity, gas, steam and air conditioning supply
82,3 82,2	79,7 75,7	75,0	80,6	88,1	96,6	2023 2024	Electricity, gas, steam and air conditioning supply

Jul. July	Aug. Aug.	Sept. Sept.	Oct. Oct.	Nov. Nov.	Dec. Dec.	Years	MAIN INDUSTRIAL GROUPINGS
93,5 94,4	86,6 82,2	96,1	97,6	94,8	73,9	2023 2024	Intermediate goods
111,2 107,8	93,6 87,7	121,7	118,6	115,0	94,6	2023 2024	Capital goods
76,4 85,7	77,7 77,0	94,3	97,1	101,2	75,2	2023 2024	Consumer durables
104,7 106,6	97,1 95,1	106,5	108,1	107,3	87,9	2023 2024	Consumer non - durables
86,1 87,2	84,6 82,0	80,5	85,2	89,2	97,8	2023 2024	Energy

INDICII PRODUCȚIEI INDUSTRIALE - pe activități (diviziuni) CAEN Rev.2
- serie ajustată în funcție de numărul de zile lucrătoare -
INDUSTRIAL OUTPUT INDICES - by activities (divisions) CANE Rev.2
- adjusted series for number of working days -

2

2021=100

Activități (diviziuni)	Anii	Ian. Jan	Feb. Feb.	Mar. March	Apr. April	Mai May	Iun. June
INDUSTRIE - TOTAL	2023	95,2	96,5	104,8	95,7	105,1	100,1
	2024	91,3	94,9	108,7	99,2	97,7	100,5
INDUSTRIE EXTRACTIVĂ	2023	93,2	88,0	99,7	93,6	100,4	98,4
	2024	86,3	90,5	98,5	97,6	99,2	95,8
Extracția cărbunelui superior și inferior	2023	80,7	82,7	90,6	93,1	87,3	81,9
	2024	73,4	74,7	78,3	50,1	60,6	69,7
Extracția petrolului brut și a gazelor naturale	2023	105,2	95,7	105,3	99,3	98,5	96,5
	2024	104,0	95,5	103,8	98,7	100,7	95,3
Extracția minereurilor metalifere	2023	110,0	101,2	105,4	91,2	78,7	61,6
	2024	99,3	100,3	103,3	80,3	119,7	104,1
Alte activități extractive	2023	73,8	73,4	87,8	89,3	118,3	118,8
	2024	60,0	83,9	106,5	123,9	130,9	126,3
Activități de servicii anexe extracției	2023	74,5	81,1	93,8	78,6	85,1	85,6
	2024	51,4	67,1	64,6	57,8	43,0	52,3
INDUSTRIE PRELUCRĂTOARE	2023	93,9	97,8	107,7	97,1	109,6	103,7
	2024	90,0	96,3	112,7	103,4	102,0	104,8
Industria alimentară	2023	96,9	94,0	104,8	102,1	110,7	106,4
	2024	105,2	101,7	113,6	115,3	118,0	114,8
Fabricarea băuturilor	2023	77,3	82,6	98,5	104,1	111,8	115,2
	2024	73,9	77,6	98,3	105,4	108,0	124,3
Fabricarea produselor din tutun	2023	89,9	106,1	119,9	86,6	96,4	94,9
	2024	71,1	91,5	107,6	106,8	102,1	107,1
Fabricarea produselor textile	2023	93,7	102,5	104,5	88,0	103,2	86,6
	2024	85,9	85,9	96,4	87,5	83,7	78,3
Fabricarea articolelor de îmbrăcăminte	2023	94,8	99,4	106,8	91,3	107,7	106,4
	2024	78,8	80,2	83,9	80,7	83,8	85,0
Tăbăcirea și finisarea pieilor; fabricarea articolelor de voiaj și marochinărie, harnașamentelor și încălțămintei; prepararea și vopsirea blănurilor	2023	119,3	121,4	125,9	105,5	123,5	117,4
	2024	85,9	84,5	99,2	91,9	98,8	98,8
Prelucrarea lemnului, fabricarea produselor din lemn și plută, cu excepția mobilei; fabricarea articolelor din paie și din alte materiale vegetale împletite	2023	69,2	68,6	80,1	71,7	86,0	70,1
	2024	67,4	75,3	94,2	95,6	95,2	92,2

Datele pentru lunile anului 2023 sunt revizuite față de cele publicate anterior, datorita schimbarii anului de baza

Datele pentru luna iulie 2024 sunt revizuite

Datele pentru luna august 2024 sunt provizorii

Jul. <i>July</i>	Aug. <i>Aug.</i>	Sept. <i>Sept.</i>	Oct. <i>Oct.</i>	Nov. <i>Nov.</i>	Dec. <i>Dec.</i>	Years	Activities (divisions)
100,4 96,4	89,8 87,9	102,6	102,9	102,5	94,5	2023 2024	INDUSTRY - TOTAL
96,9 99,1	98,7 98,6	101,3	102,1	101,3	96,8	2023 2024	MINING AND QUARRYING
86,0 79,5	87,2 68,9	81,4	84,4	74,8	69,6	2023 2024	<i>Mining of coal and lignite</i>
98,0 98,8	99,6 99,8	97,1	98,8	99,8	103,8	2023 2024	<i>Extraction of crude petroleum and natural gas</i>
104,1 114,9	115,7 125,3	126,9	130,1	120,6	83,9	2023 2024	<i>Mining of metal ores</i>
102,1 121,0	107,2 121,3	118,4	122,2	123,0	104,2	2023 2024	<i>Other mining and quarrying</i>
86,5 51,6	74,9 51,7	89,3	75,5	69,2	73,6	2023 2024	<i>Mining support service activities</i>
103,5 98,9	90,9 89,0	107,2	106,7	104,9	92,9	2023 2024	MANUFACTURING
108,3 113,9	112,3 118,5	111,0	117,0	116,5	110,8	2023 2024	<i>Manufacture of food products</i>
121,7 125,1	117,0 121,9	104,9	98,5	117,7	94,6	2023 2024	<i>Manufacture of beverages</i>
113,4 126,7	90,3 99,3	106,6	119,9	112,5	73,6	2023 2024	<i>Manufacture of tobacco products</i>
73,7 69,2	64,0 62,1	89,4	91,9	79,3	75,6	2023 2024	<i>Manufacture of textiles</i>
104,1 87,6	80,2 70,2	101,3	92,1	90,9	73,7	2023 2024	<i>Manufacture of wearing apparel</i>
115,8 95,1	62,7 60,0	117,0	112,2	110,4	88,5	2023 2024	<i>Manufacture of leather and related products</i>
69,8 91,3	67,1 78,5	78,3	82,5	76,1	71,8	2023 2024	<i>Manufacture of wood and of products of wood and cork, except furniture; manufacture of articles of straw and plaiting materials</i>

Data for the months of 2023 have been revised from those previously published, as a result of changing the base year

The data for July 2024 are revised

The data for August 2024 are provisional

INDICII PRODUCȚIEI INDUSTRIALE - pe activități (diviziuni) CAEN Rev.2
- serie ajustată în funcție de numărul de zile lucrătoare - continuare
INDUSTRIAL OUTPUT INDICES - by activities (divisions) CANE Rev.2
- adjusted series for number of working days - continued

2

2021=100

Activități (diviziuni)	Anii	Ian. Jan	Feb. Feb.	Mar. March	Apr. April	Mai May	Iun. June
Fabricarea hârtiei și a produselor din hârtie	2023	97,1	99,4	106,2	95,1	109,5	103,6
	2024	109,5	110,4	119,5	111,4	112,8	109,9
Tipărirea și reproducerea pe suporturi a înregistrărilor	2023	94,3	96,9	106,8	96,1	100,7	96,7
	2024	82,1	89,0	95,8	101,1	98,6	96,5
Fabricarea produselor de cocserie și a produselor obținute din prelucrarea țiteiului	2023	109,8	98,3	123,2	102,1	85,2	98,6
	2024	110,5	97,7	89,9	79,2	85,3	117,5
Fabricarea substanțelor și a produselor chimice	2023	67,7	65,2	75,0	69,9	80,0	75,4
	2024	72,2	79,2	91,2	81,7	96,5	86,4
Fabricarea produselor farmaceutice de bază și a preparatelor farmaceutice	2023	109,3	129,5	142,4	90,9	108,8	106,3
	2024	102,1	106,9	108,8	108,6	95,4	111,9
Fabricarea produselor din cauciuc și mase plastice	2023	83,8	92,4	101,1	93,4	112,7	100,6
	2024	87,0	95,6	105,6	94,9	91,8	95,4
Fabricarea altor produse din minerale nemetalice	2023	56,0	66,5	91,2	83,6	104,5	100,7
	2024	48,4	74,8	101,7	100,8	94,5	96,9
Industria metalurgică	2023	61,6	67,6	79,3	89,6	85,8	88,1
	2024	63,1	73,6	93,4	95,6	85,6	81,4
Industria construcțiilor metalice și a produselor din metal, exclusiv mașini, utilaje și instalații	2023	92,1	97,4	113,5	96,0	109,9	99,2
	2024	93,1	103,1	112,1	114,4	111,6	111,2
Fabricarea calculatoarelor și a produselor electronice și optice	2023	108,7	118,8	118,5	114,5	123,2	116,4
	2024	101,7	105,5	119,3	113,8	104,3	101,2
Fabricarea echipamentelor electrice	2023	93,0	94,9	103,9	89,6	101,6	95,7
	2024	99,4	95,4	101,8	98,1	96,9	98,2
Fabricarea de mașini, utilaje și echipamente n.c.a.	2023	102,7	129,3	157,0	112,3	128,7	134,4
	2024	93,8	113,8	198,8	124,9	107,3	113,6
Fabricarea autovehiculelor de transport rutier, a remorcilor și semiremorcilor	2023	118,7	120,4	125,2	105,0	122,4	113,0
	2024	105,5	111,3	120,4	110,3	102,2	115,0
Fabricarea altor mijloace de transport	2023	94,5	105,1	109,3	99,8	111,9	105,5
	2024	112,7	115,4	126,7	121,2	125,5	117,6
Fabricarea de mobilă	2023	97,5	92,4	96,3	86,8	95,2	86,0
	2024	93,1	91,0	97,6	93,6	87,0	84,9
Alte activități industriale n.c.a.	2023	101,5	112,4	122,2	99,7	128,8	121,3
	2024	108,5	112,8	131,9	129,8	126,9	131,6

Jul. July	Aug. Aug.	Sept. Sept.	Oct. Oct.	Nov. Nov.	Dec. Dec.	Years	Activities (divisions)
105,8 113,1	99,0 109,8	104,5	114,5	114,2	101,8	2023 2024	<i>Manufacture of paper and paper products</i>
90,8 88,4	94,8 83,8	99,5	105,7	96,3	100,4	2023 2024	<i>Printing and reproduction of recorded media</i>
99,8 123,6	103,8 115,1	102,7	105,3	72,3	102,8	2023 2024	<i>Manufacture of coke and refined petroleum products</i>
80,6 85,2	80,7 80,1	78,5	86,7	80,2	68,2	2023 2024	<i>Manufacture of chemicals and chemical products</i>
106,1 108,9	75,1 81,3	104,7	113,5	115,6	87,7	2023 2024	<i>Manufacture of basic pharmaceutical products and pharmaceutical preparations</i>
103,3 89,8	91,3 83,2	103,2	103,6	104,7	83,1	2023 2024	<i>Manufacture of rubber and plastic products</i>
104,8 97,7	99,0 99,1	99,8	104,0	100,3	77,9	2023 2024	<i>Manufacture of other non-metallic mineral products</i>
84,9 76,7	78,9 60,0	87,2	75,9	73,8	64,0	2023 2024	<i>Manufacture of basic metals</i>
102,3 110,4	86,1 99,5	105,3	107,9	107,9	82,0	2023 2024	<i>Manufacture of fabricated metal products, except machinery and equipment</i>
118,9 101,4	103,7 89,7	139,6	114,9	118,9	110,2	2023 2024	<i>Manufacture of computer, electronic and optical products</i>
96,2 91,0	87,6 77,2	99,1	106,0	104,0	81,5	2023 2024	<i>Manufacture of electrical equipment</i>
124,5 104,9	91,1 92,4	138,1	105,6	106,8	110,0	2023 2024	<i>Manufacture of machinery and equipment n.e.c.</i>
108,1 99,3	83,7 77,8	119,7	121,9	114,0	92,2	2023 2024	<i>Manufacture of motor vehicles, trailers and semi-trailers</i>
107,9 125,4	102,6 105,7	103,2	108,0	114,6	118,5	2023 2024	<i>Manufacture of other transport equipment</i>
77,0 79,1	76,3 80,3	91,8	94,7	97,8	90,5	2023 2024	<i>Manufacture of furniture</i>
134,4 129,1	96,0 102,7	134,6	134,4	131,0	121,6	2023 2024	<i>Other manufacturing n.e.c.</i>

INDICII PRODUCȚIEI INDUSTRIALE - pe activități (diviziuni) CAEN Rev.2**- serie ajustată în funcție de numărul de zile lucrătoare - continuare****INDUSTRIAL OUTPUT INDICES - by activities (divisions) CAEN Rev.2****- adjusted series for number of working days - continued****2**

2021=100

Activități (diviziuni)	Anii	Ian. Jan	Feb. Feb.	Mar. March	Apr. April	Mai May	Iun. June
Repararea, întreținerea și instalarea mașinilor și echipamentelor	2023	102,2	110,6	124,8	109,1	131,0	134,0
	2024	71,2	94,7	100,0	112,0	104,0	115,2
Producția și furnizarea de energie electrică și termică, gaze, apă caldă și aer condiționat	2023	100,6	92,8	90,0	87,3	80,1	78,6
	2024	98,3	87,3	89,2	74,2	70,7	74,9
Producția și furnizarea de energie electrică și termică, gaze, apă caldă și aer condiționat	2023	100,6	92,8	90,0	87,3	80,1	78,6
	2024	98,3	87,3	89,2	74,2	70,4	74,9

MARILE GRUPE INDUSTRIALE	Anii	Ian. Jan	Feb. Feb.	Mar. March	Apr. April	Mai May	Iun. June
Industria bunurilor intermediare	2023	78,4	83,3	95,1	88,3	101,4	94,3
	2024	77,9	87,1	101,9	97,3	96,0	94,3
Industria bunurilor de capital	2023	110,1	116,7	123,6	108,9	123,5	116,5
	2024	99,9	110,0	134,1	115,5	111,2	118,8
Industria bunurilor de folosință îndelungată	2023	92,7	90,0	95,1	82,1	94,0	86,0
	2024	93,6	91,2	98,9	93,7	90,2	90,6
Industria bunurilor de uz curent	2023	95,9	98,8	109,6	96,8	110,1	106,1
	2024	91,8	92,1	101,9	104,6	104,5	106,4
Industria energetică	2023	101,6	93,4	94,5	90,3	83,7	82,9
	2024	99,7	89,2	91,7	78,4	76,8	80,7

Jul. July	Aug. Aug.	Sept. Sept.	Oct. Oct.	Nov. Nov.	Dec. Dec.	Years	Activities (divisions)
135,4 95,6	135,8 87,5	128,0	130,6	128,1	145,6	2023 2024	<i>Repair and installation of machinery and equipment</i>
82,6 81,9	79,7 76,0	75,1	80,6	88,2	98,0	2023 2024	<i>Electricity, gas, steam and air conditioning supply</i>
82,6 81,9	79,7 76,0	75,1	80,6	88,2	98,0	2023 2024	<i>Electricity, gas, steam and air conditioning supply</i>

Jul. July	Aug. Aug.	Sept. Sept.	Oct. Oct.	Nov. Nov.	Dec. Dec.	Years	MAIN INDUSTRIAL GROUPINGS
95,3 93,0	86,8 83,9	96,8	97,8	95,5	79,3	2023 2024	<i>Intermediate goods</i>
116,7 105,9	94,0 90,0	122,4	120,0	116,8	106,6	2023 2024	<i>Capital goods</i>
79,6 83,8	77,6 78,9	94,4	99,2	101,5	83,1	2023 2024	<i>Consumer durables</i>
107,5 104,5	97,4 97,7	107,5	108,5	108,4	96,6	2023 2024	<i>Consumer non - durables</i>
86,4 87,0	84,6 82,3	80,6	85,2	89,3	98,9	2023 2024	<i>Energy</i>

INDICII PRODUCȚIEI INDUSTRIALE - pe activități (diviziuni) CAEN Rev.2
- serie ajustată în funcție de numărul de zile lucrătoare și de sezonality -
INDUSTRIAL OUTPUT INDICES - by activities (divisions) CANE Rev.2
- working day and seasonally adjusted series -

3

2021=100

Activități (diviziuni)	Anii	Ian. Jan	Feb. Feb.	Mar. March	Apr. April	Mai May	Iun. June
INDUSTRIE - TOTAL	2023	99,7	100,6	100,0	98,2	101,4	98,2
	2024	95,8	99,0	103,0	101,1	94,8	98,4
INDUSTRIE EXTRACTIVĂ	2023	98,2	96,4	98,2	96,7	100,9	100,7
	2024	91,2	98,8	97,0	100,4	99,4	98,0
Extracția cărbunelui superior și inferior	2023	82,0	83,0	89,2	112,1	96,9	87,1
	2024	74,6	75,0	76,1	61,1	67,5	74,0
Extracția petrolului brut și a gazelor naturale	2023	100,1	99,3	100,6	100,6	99,6	101,5
	2024	99,0	99,0	99,2	99,9	101,7	100,2
Extracția minereurilor metalifere	2023	113,4	101,4	98,3	98,5	81,6	60,2
	2024	102,4	101,0	96,6	90,8	119,9	103,4
Alte activități extractive	2023	118,3	104,3	100,3	97,1	110,2	104,5
	2024	97,9	114,8	119,0	127,3	118,9	112,6
Activități de servicii anexe extracției	2023	82,2	88,2	95,4	83,0	85,8	87,7
	2024	56,9	71,7	65,4	60,4	44,2	53,8
INDUSTRIE PRELUCRĂTOARE	2023	102,0	103,2	102,8	98,9	103,3	100,4
	2024	97,9	101,6	106,9	104,8	96,6	101,3
Industria alimentară	2023	105,5	105,8	106,0	103,9	107,7	107,2
	2024	114,3	114,0	114,8	116,5	115,0	115,4
Fabricarea băuturilor	2023	102,9	106,8	105,1	105,4	100,2	97,7
	2024	98,6	101,2	104,6	105,6	98,3	104,8
Fabricarea produselor din tutun	2023	101,4	107,2	108,4	91,5	97,1	99,5
	2024	80,8	92,3	97,2	109,6	102,4	110,7
Fabricarea produselor textile	2023	89,8	96,0	96,5	91,5	99,6	87,4
	2024	82,3	80,7	89,0	90,7	81,4	79,4
Fabricarea articolelor de îmbrăcăminte	2023	101,7	102,5	104,0	97,3	102,7	97,9
	2024	84,6	82,8	82,4	84,9	80,0	78,6
Tăbăcirea și finisarea pieilor; fabricarea articolelor de voiaj și marochinărie, harnașamentelor și încălțăminte; prepararea și vopsirea blănurilor	2023	118,4	117,5	119,0	108,6	115,9	112,2
	2024	81,3	82,5	92,2	94,0	93,2	93,9
Prelucrarea lemnului, fabricarea produselor din lemn și plută, cu excepția mobilei; fabricarea articolelor din paie și din alte materiale vegetale împletite	2023	74,4	73,2	75,4	71,7	79,1	70,5
	2024	73,4	80,2	87,6	92,6	87,0	91,5

Datele pentru lunile anului 2023 sunt revizuite față de cele publicate anterior, datorita schimbarii anului de baza

Datele pentru luna iulie 2024 sunt revizuite

Datele pentru luna august 2024 sunt provizorii

Jul. July	Aug. Aug.	Sept. Sept.	Oct. Oct.	Nov. Nov.	Dec. Dec.	Years	Activities (divisions)
99,0	98,4	100,1	97,8	97,6	99,2	2023	INDUSTRY - TOTAL
95,3	96,4					2024	
97,0	98,0	98,6	96,6	96,6	92,9	2023	MINING AND QUARRYING
99,1	98,0					2024	
84,3	82,2	75,9	75,6	68,8	71,6	2023	<i>Mining of coal and lignite</i>
77,2	65,1					2024	
100,0	101,5	99,8	97,4	98,9	98,6	2023	<i>Extraction of crude petroleum and natural gas</i>
100,8	101,6					2024	
95,7	115,3	122,1	115,6	116,0	110,8	2023	<i>Mining of metal ores</i>
107,4	122,9					2024	
96,1	101,2	103,5	101,1	102,9	104,4	2023	<i>Other mining and quarrying</i>
114,7	115,5					2024	
89,2	76,5	83,1	74,4	65,1	62,7	2023	<i>Mining support service activities</i>
53,5	53,3					2024	
101,2	100,7	102,5	99,8	99,7	101,4	2023	MANUFACTURING
97,0	98,6					2024	
107,4	109,9	108,1	108,9	109,9	111,9	2023	<i>Manufacture of food products</i>
113,8	115,9					2024	
100,3	99,7	103,3	107,7	116,6	102,9	2023	<i>Manufacture of beverages</i>
103,1	103,6					2024	
107,2	95,4	100,3	103,4	102,3	90,3	2023	<i>Manufacture of tobacco products</i>
116,5	105,4					2024	
78,3	84,8	85,4	84,0	72,9	84,5	2023	<i>Manufacture of textiles</i>
74,2	82,2					2024	
93,9	92,2	95,1	88,4	87,6	83,9	2023	<i>Manufacture of wearing apparel</i>
79,2	80,3					2024	
105,0	95,4	107,0	102,3	102,9	104,6	2023	<i>Manufacture of leather and related products</i>
88,7	92,2					2024	
69,8	69,3	77,9	76,9	74,3	78,7	2023	<i>Manufacture of wood and of products of wood and cork, except furniture; manufacture of articles of straw and plaiting materials</i>
89,9	82,1					2024	

Data for the months of 2023 have been revised from those previously published, as a result of changing the base year

The data for July 2024 are revised

The data for August 2024 are provisional

INDICII PRODUCȚIEI INDUSTRIALE - pe activități (diviziuni) CAEN Rev.2
- serie ajustată în funcție de numărul de zile lucrătoare și de sezonality - continuare
INDUSTRIAL OUTPUT INDICES - by activities (divisions) CANE Rev.2
- working day and seasonally adjusted series - continued

3

2021=100

Activități (diviziuni)	Anii	Ian. Jan	Feb. Feb.	Mar. March	Apr. April	Mai May	Iun. June
Fabricarea hârtiei și a produselor din hârtie	2023	102,5	101,6	101,6	99,0	107,4	103,9
	2024	115,5	112,9	114,3	115,8	110,8	110,3
Tipărirea și reproducerea pe suport și a înregistrărilor	2023	104,5	104,9	103,8	98,4	99,5	99,0
	2024	91,1	96,1	93,2	103,1	97,3	98,5
Fabricarea produselor de cocserie și a produselor obținute din prelucrarea țiteiului	2023	107,7	109,6	120,2	109,6	86,1	98,1
	2024	108,5	108,1	88,1	85,6	87,0	115,8
Fabricarea substanțelor și a produselor chimice	2023	76,8	73,7	73,8	69,5	73,9	72,8
	2024	82,2	89,0	88,7	81,7	88,4	83,3
Fabricarea produselor farmaceutice de bază și a preparatelor farmaceutice	2023	107,4	118,8	123,6	87,7	102,0	101,2
	2024	100,2	98,4	95,2	104,3	91,1	106,1
Fabricarea produselor din cauciuc și mase plastice	2023	95,2	95,2	96,5	95,6	104,3	96,2
	2024	98,9	98,8	100,2	96,8	86,8	89,1
Fabricarea altor produse din minerale nemetalice	2023	102,8	90,6	93,4	81,7	93,0	90,5
	2024	89,5	101,3	102,8	97,7	85,4	87,7
Industria metalurgică	2023	66,9	69,8	75,1	87,2	79,2	86,7
	2024	68,8	76,3	87,2	89,6	78,7	78,7
Industria construcțiilor metalice și a produselor din metal, exclusiv mașini, utilaje și instalații	2023	103,9	102,8	106,0	100,5	103,5	96,0
	2024	105,0	107,3	105,4	116,8	105,3	107,0
Fabricarea calculatoarelor și a produselor electronice și optice	2023	118,4	119,5	110,3	123,8	124,1	116,9
	2024	110,4	106,9	111,6	121,3	105,7	102,8
Fabricarea echipamentelor electrice	2023	92,1	95,5	98,1	93,2	96,5	94,3
	2024	98,4	96,1	96,8	101,1	92,9	96,4
Fabricarea de mașini, utilaje și echipamente n.c.a.	2023	109,8	133,3	143,3	117,8	123,8	125,4
	2024	101,6	113,0	174,2	127,3	105,8	106,7
Fabricarea autovehiculelor de transport rutier, a remorcilor și semiremorcilor	2023	117,2	117,4	116,7	112,4	115,9	109,5
	2024	104,9	108,1	111,6	115,2	94,2	109,8
Fabricarea altor mijloace de transport	2023	101,0	110,2	106,0	106,1	111,4	107,4
	2024	120,4	120,7	122,7	128,2	124,5	119,9
Fabricarea de mobilă	2023	98,5	93,5	90,9	90,9	90,2	88,8
	2024	93,8	92,2	92,7	96,8	83,5	87,8
Alte activități industriale n.c.a.	2023	109,4	114,6	113,9	100,6	120,6	117,7
	2024	116,8	115,9	123,0	129,7	119,4	127,2

Jul. July	Aug. Aug.	Sept. Sept.	Oct. Oct.	Nov. Nov.	Dec. Dec.	Years	Activities (divisions)
104,1 111,5	102,9 114,1	101,5	107,4	108,4	110,3	2023 2024	<i>Manufacture of paper and paper products</i>
95,3 92,8	98,5 87,4	97,6	99,2	87,9	92,7	2023 2024	<i>Printing and reproduction of recorded media</i>
97,1 118,9	97,1 107,4	99,8	102,9	76,7	98,9	2023 2024	<i>Manufacture of coke and refined petroleum products</i>
75,8 80,3	76,7 76,8	75,6	82,9	79,8	77,8	2023 2024	<i>Manufacture of chemicals and chemical products</i>
113,7 114,0	101,6 109,1	108,2	106,1	112,3	104,6	2023 2024	<i>Manufacture of basic pharmaceutical products and pharmaceutical preparations</i>
97,7 86,0	95,4 87,3	97,3	97,8	100,1	102,5	2023 2024	<i>Manufacture of rubber and plastic products</i>
92,3 86,8	87,4 87,9	88,1	90,6	92,9	100,5	2023 2024	<i>Manufacture of other non-metallic mineral products</i>
82,5 74,4	84,2 65,6	85,6	72,5	73,8	71,0	2023 2024	<i>Manufacture of basic metals</i>
94,4 103,0	96,1 110,2	98,5	100,2	102,1	95,1	2023 2024	<i>Manufacture of fabricated metal products, except machinery and equipment</i>
120,1 103,4	116,3 101,4	127,1	107,6	111,6	112,4	2023 2024	<i>Manufacture of computer, electronic and optical products</i>
96,7 91,7	98,3 87,5	97,0	98,6	96,7	95,0	2023 2024	<i>Manufacture of electrical equipment</i>
127,2 108,0	106,1 108,6	128,4	104,3	105,6	109,5	2023 2024	<i>Manufacture of machinery and equipment n.e.c.</i>
109,5 103,2	108,8 104,5	109,9	111,3	107,3	107,7	2023 2024	<i>Manufacture of motor vehicles, trailers and semi-trailers</i>
109,3 126,7	108,3 112,2	105,7	101,2	104,9	109,9	2023 2024	<i>Manufacture of other transport equipment</i>
83,9 86,8	82,3 86,5	88,7	87,7	89,4	97,6	2023 2024	<i>Manufacture of furniture</i>
125,4 121,1	121,6 129,3	129,2	124,5	124,0	136,1	2023 2024	<i>Other manufacturing n.e.c.</i>

INDICII PRODUCȚIEI INDUSTRIALE - pe activități (diviziuni) CAEN Rev.2
- serie ajustată în funcție de numărul de zile lucrătoare și de sezonabilitate - continuare
INDUSTRIAL OUTPUT INDICES - by activities (divisions) CANE Rev.2
- working day and seasonally adjusted series - continued

3

2021=100

Activități (diviziuni)	Anii	Ian. Jan	Feb. Feb.	Mar. March	Apr. April	Mai May	Iun. June
Repararea, întreținerea și instalarea mașinilor și echipamentelor	2023	136,9	131,8	124,8	115,6	131,7	129,0
	2024	95,9	111,9	102,1	117,0	105,4	110,0
Producția și furnizarea de energie electrică și termică, gaze, apă caldă și aer condiționat	2023	85,7	86,3	83,2	92,3	88,8	88,0
	2024	83,6	81,5	82,2	78,8	79,0	83,8
Producția și furnizarea de energie electrică și termică, gaze, apă caldă și aer condiționat	2023	85,7	86,3	83,2	92,3	88,8	88,0
	2024	83,6	81,5	82,2	78,8	79,0	83,8

MARILE GRUPE INDUSTRIALE	Anii	Ian. Jan	Feb. Feb.	Mar. March	Apr. April	Mai May	Iun. June
Industria bunurilor intermediare	2023	91,2	90,3	91,1	87,8	94,0	89,7
	2024	90,7	94,4	97,3	96,5	89,1	89,7
Industria bunurilor de capital	2023	116,8	120,0	117,2	114,6	117,1	111,0
	2024	106,2	113,6	124,6	120,1	106,9	112,8
Industria bunurilor de folosință îndelungată	2023	91,9	89,3	88,1	87,9	89,1	88,8
	2024	92,5	90,7	92,6	97,5	87,3	92,9
Industria bunurilor de uz curent	2023	104,0	105,9	107,3	99,9	105,6	103,3
	2024	99,5	99,1	100,2	106,6	100,6	103,1
Industria energetică	2023	89,1	89,7	88,3	94,6	90,6	90,8
	2024	87,4	85,9	85,5	82,6	83,6	88,2

Jul. <i>July</i>	Aug. <i>Aug.</i>	Sept. <i>Sept.</i>	Oct. <i>Oct.</i>	Nov. <i>Nov.</i>	Dec. <i>Dec.</i>	Years	Activities (divisions)
131,2	135,3	124,7	121,6	116,6	118,3	2023	<i>Repair and installation of machinery and equipment</i>
94,1	89,3					2024	
87,8	86,3	84,5	83,6	85,1	83,9	2023	<i>Electricity, gas, steam and air conditioning supply</i>
86,2	82,3					2024	
87,8	86,3	84,5	83,6	85,1	83,9	2023	<i>Electricity, gas, steam and air conditioning supply</i>
86,2	82,3					2024	

Jul. <i>July</i>	Aug. <i>Aug.</i>	Sept. <i>Sept.</i>	Oct. <i>Oct.</i>	Nov. <i>Nov.</i>	Dec. <i>Dec.</i>	Years	MAIN INDUSTRIAL GROUPINGS
90,4	88,6	92,0	91,2	92,8	93,5	2023	<i>Intermediate goods</i>
88,3	85,8					2024	
115,2	113,2	116,6	111,9	110,5	113,2	2023	<i>Capital goods</i>
106,1	109,1					2024	
86,1	86,7	91,6	90,8	91,9	92,0	2023	<i>Consumer durables</i>
90,8	88,7					2024	
103,1	103,3	103,8	102,2	102,4	102,2	2023	<i>Consumer non - durables</i>
100,6	103,2					2024	
90,3	89,6	88,0	87,0	87,1	87,0	2023	<i>Energy</i>
90,0	87,0					2024	

INDICII PRODUCTIVITĂȚII MUNCII ÎN INDUSTRIE

pe activități (diviziuni) CAEN Rev.2

LABOUR PRODUCTIVITY INDICES IN INDUSTRY

4 by activities (divisions) CANE Rev.2

2021=100

Activități (diviziuni)	Anii	Ian. Jan	Feb. Feb.	Mar. March	Apr. April	Mai May	Iun. June
INDUSTRIE - TOTAL	2023	90,1	95,1	107,2	90,0	103,5	98,2
	2024	85,5	94,5	102,3	100,4	91,9	94,3
INDUSTRIE EXTRACTIVĂ	2023	95,1	90,9	103,0	95,7	103,7	101,4
	2024	89,5	93,6	101,1	100,9	101,5	97,7
Extracția cărbunelui superior și inferior	2023	85,5	86,2	101,0	95,3	94,5	89,0
	2024	88,7	97,5	94,2	64,9	76,3	87,8
Extracția petrolului brut și a gazelor naturale	2023	112,9	102,2	113,7	107,1	106,6	104,2
	2024	111,6	104,9	111,6	106,2	108,4	102,7
Extracția minereurilor metalifere	2023	120,4	104,9	126,2	113,5	96,4	75,8
	2024	130,0	133,2	135,7	106,1	174,5	156,9
Alte activități extractive	2023	66,8	70,5	84,8	78,8	109,4	108,6
	2024	49,2	76,1	87,3	107,9	103,5	97,9
Activități de servicii anexe extracției	2023	75,3	86,8	96,8	82,3	89,6	89,5
	2024	55,9	61,1	66,9	58,5	43,2	52,7
INDUSTRIE PRELUCRĂTOARE	2023	88,2	96,0	110,6	90,3	107,6	101,4
	2024	83,5	95,8	104,9	104,9	95,0	97,5
Industria alimentară	2023	85,1	86,2	98,5	87,5	98,6	94,5
	2024	87,1	90,4	94,6	102,8	97,3	94,2
Fabricarea băuturilor	2023	72,7	80,2	96,7	97,2	107,1	110,0
	2024	67,9	74,3	90,9	100,3	97,2	110,5
Fabricarea produselor din tutun	2023	80,2	91,4	103,8	74,7	82,6	81,4
	2024	60,4	80,7	91,2	90,9	87,1	91,0
Fabricarea produselor textile	2023	88,9	102,3	113,3	85,2	108,6	89,4
	2024	82,6	93,4	94,4	94,3	82,1	78,7
Fabricarea articolelor de îmbrăcăminte	2023	93,3	100,9	115,8	89,6	112,5	111,1
	2024	81,3	88,2	86,0	92,4	88,5	89,5
Tăbăcirea și finisarea pieilor; fabricarea articolelor de voiaj și marochinărie, hamașamentelor și încălțăminte; prepararea și vopsirea blănurilor	2023	109,1	115,3	131,3	97,8	122,0	116,9
	2024	89,7	96,9	106,9	110,8	108,7	109,0
Prelucrarea lemnului, fabricarea produselor din lemn și plută, cu excepția mobilei; fabricarea articolelor din paie și din alte materiale vegetale împletite	2023	67,7	69,2	85,3	70,9	89,2	72,3
	2024	67,0	79,7	92,2	101,8	95,0	91,5

Datele pentru lunile anului 2023 sunt revizuite față de cele publicate anterior, datorita schimbarii anului de baza

Datele pentru luna iulie 2024 sunt revizuite

Datele pentru luna august 2024 sunt provizorii

Jul. July	Aug. Aug.	Sept. Sept.	Oct. Oct.	Nov. Nov.	Dec. Dec.	Years	Activities (divisions)
96,8	88,9	101,2	102,2	100,9	86,1	2023	INDUSTRY – TOTAL
97,5	85,4					2024	
99,1	102,1	104,7	105,2	106,6	101,2	2023	MINING AND QUARRYING
102,0	100,3					2024	
95,0	98,3	93,2	96,1	89,2	83,7	2023	<i>Mining of coal and lignite</i>
101,4	87,8					2024	
106,0	107,8	105,0	107,0	108,1	112,0	2023	<i>Extraction of crude petroleum and natural gas</i>
106,5	107,2					2024	
133,3	146,8	167,0	171,3	158,6	119,7	2023	<i>Mining of metal ores</i>
162,0	175,2					2024	
89,8	96,4	105,6	108,5	108,0	82,3	2023	<i>Other mining and quarrying</i>
102,7	95,7					2024	
87,6	78,9	91,6	77,5	77,1	82,6	2023	<i>Mining support service activities</i>
52,5	52,5					2024	
99,2	89,7	105,3	105,6	102,8	83,4	2023	MANUFACTURING
99,9	86,0					2024	
94,5	100,2	98,8	105,2	102,8	89,7	2023	<i>Manufacture of food products</i>
100,6	100,0					2024	
114,3	111,0	100,0	94,6	112,3	84,1	2023	<i>Manufacture of beverages</i>
116,5	109,7					2024	
97,4	77,3	91,4	103,2	96,0	63,5	2023	<i>Manufacture of tobacco products</i>
107,5	84,2					2024	
74,2	68,7	94,9	95,0	84,1	72,7	2023	<i>Manufacture of textiles</i>
75,0	66,0					2024	
106,7	84,4	106,7	98,3	97,2	73,8	2023	<i>Manufacture of wearing apparel</i>
99,8	76,8					2024	
114,6	65,3	122,1	119,3	118,4	88,2	2023	<i>Manufacture of leather and related products</i>
115,6	70,7					2024	
71,0	70,2	81,7	87,3	79,9	72,2	2023	<i>Manufacture of wood and of products of wood and cork, except furniture; manufacture of articles of straw and plaiting materials</i>
97,5	79,7					2024	

Data for the months of 2023 have been revised from those previously published, as a result of changing the base year

The data for July 2024 are revised

The data for August 2024 are provisional

INDICII PRODUCTIVITĂȚII MUNCII ÎN INDUSTRIE
pe activități (diviziuni) CAEN Rev.2 - continuare
4 LABOUR PRODUCTIVITY INDICES IN INDUSTRY
by activities (divisions) CANE Rev.2 - continued

2021=100

Activități (diviziuni)	Anii	Ian. Jan	Feb. Feb.	Mar. March	Apr. April	Mai May	Iun. June
Fabricarea hârtiei și a produselor din hârtie	2023	94,6	99,9	109,9	89,5	108,3	102,2
	2024	97,3	103,0	103,9	106,6	98,6	95,9
Tipărirea și reproducerea pe suport și înregistrările	2023	86,9	92,3	104,0	90,9	98,7	92,9
	2024	77,6	89,2	89,0	97,0	90,7	88,6
Fabricarea produselor de cocserie și a produselor obținute din prelucrarea țigăiului	2023	107,8	94,1	117,8	97,2	80,3	92,5
	2024	103,4	94,2	83,6	73,6	79,8	110,1
Fabricarea substanțelor și a produselor chimice	2023	67,5	69,3	81,0	70,8	83,9	78,7
	2024	71,5	82,9	90,7	85,0	93,5	82,9
Fabricarea produselor farmaceutice de bază și a preparatelor farmaceutice	2023	99,8	124,2	138,0	84,4	103,3	100,0
	2024	92,9	98,9	99,3	102,7	85,7	99,3
Fabricarea produselor din cauciuc și mase plastice	2023	79,7	88,0	99,6	87,2	107,8	96,2
	2024	79,9	92,7	95,3	90,2	83,8	84,4
Fabricarea altor produse din minerale nemetalice	2023	53,4	65,0	91,2	76,2	99,5	95,1
	2024	44,5	72,2	91,8	96,6	84,5	86,7
Industria metalurgică	2023	58,9	65,4	77,5	85,9	83,0	84,9
	2024	59,6	74,4	89,1	93,7	81,2	77,5
Industria construcțiilor metalice și a produselor din metal, exclusiv mașini, utilaje și instalații	2023	88,0	96,7	114,2	91,7	108,1	97,1
	2024	85,8	100,1	105,5	111,2	102,1	101,7
Fabricarea calculatoarelor și a produselor electronice și optice	2023	101,0	110,7	114,5	102,3	114,5	109,5
	2024	93,6	99,4	109,1	105,0	93,4	91,9
Fabricarea echipamentelor electrice	2023	83,1	92,6	108,2	81,1	97,5	92,3
	2024	88,3	95,8	95,9	101,9	87,8	89,2
Fabricarea de mașini, utilaje și echipamente n.c.a.	2023	99,7	130,3	162,4	110,1	129,9	134,9
	2024	91,1	118,2	196,2	129,4	104,8	109,5
Fabricarea autovehiculelor de transport rutier, a remorcilor și semiremorcilor	2023	114,9	120,7	129,5	100,5	123,5	114,1
	2024	100,2	113,9	116,5	115,8	99,6	112,9
Fabricarea altor mijloace de transport	2023	90,5	109,1	121,4	94,2	116,2	108,2
	2024	103,8	115,4	115,2	124,4	113,0	105,3
Fabricarea de mobilă	2023	100,4	98,0	109,5	91,9	106,4	94,7
	2024	100,0	100,5	104,4	108,3	93,9	93,9
Alte activități industriale n.c.a.	2023	88,0	103,7	118,0	89,8	120,2	112,9
	2024	95,1	111,1	118,2	122,1	109,4	113,7

Jul. <i>July</i>	Aug. <i>Aug.</i>	Sept. <i>Sept.</i>	Oct. <i>Oct.</i>	Nov. <i>Nov.</i>	Dec. <i>Dec.</i>	Years	Activities (divisions)
103,7 105,0	97,6 98,8	103,4	114,1	111,9	91,5	2023 2024	<i>Manufacture of paper and paper products</i>
86,3 87,0	91,7 79,1	96,7	102,2	93,3	90,5	2023 2024	<i>Printing and reproduction of recorded media</i>
93,9 114,6	97,0 105,0	95,3	98,6	67,9	96,4	2023 2024	<i>Manufacture of coke and refined petroleum products</i>
82,8 88,6	85,0 79,4	81,6	91,0	83,3	63,9	2023 2024	<i>Manufacture of chemicals and chemical products</i>
98,6 103,6	71,0 74,3	98,1	106,4	107,5	77,3	2023 2024	<i>Manufacture of basic pharmaceutical products and pharmaceutical preparations</i>
98,3 84,0	87,9 76,3	98,8	99,7	100,0	77,0	2023 2024	<i>Manufacture of rubber and plastic products</i>
98,8 91,7	94,9 90,0	95,2	99,2	95,0	72,0	2023 2024	<i>Manufacture of other non-metallic mineral products</i>
81,4 76,2	77,0 58,2	85,1	74,7	72,7	60,0	2023 2024	<i>Manufacture of basic metals</i>
98,4 108,1	85,5 94,0	103,6	105,7	104,9	73,7	2023 2024	<i>Manufacture of fabricated metal products, except machinery and equipment</i>
103,4 96,3	94,5 84,4	128,4	103,1	107,7	98,1	2023 2024	<i>Manufacture of computer, electronic and optical products</i>
91,4 94,3	87,1 75,6	98,7	103,4	103,4	71,6	2023 2024	<i>Manufacture of electrical equipment</i>
123,6 110,5	93,3 93,4	141,2	109,0	109,6	104,4	2023 2024	<i>Manufacture of machinery and equipment n.e.c.</i>
105,3 105,5	83,4 78,7	119,7	122,4	112,9	82,0	2023 2024	<i>Manufacture of motor vehicles, trailers and semi-trailers</i>
107,6 129,3	107,0 101,3	105,7	110,6	115,5	102,9	2023 2024	<i>Manufacture of other transport equipment</i>
81,3 91,9	84,9 90,4	101,3	104,5	109,7	94,6	2023 2024	<i>Manufacture of furniture</i>
122,6 125,4	90,7 94,1	125,7	125,7	120,9	101,0	2023 2024	<i>Other manufacturing n.e.c.</i>

4 **INDICII PRODUCTIVITĂȚII MUNCII ÎN INDUSTRIE**
pe activități (diviziuni) CAEN Rev.2 - continuare
LABOUR PRODUCTIVITY INDICES IN INDUSTRY
by activities (divisions) CANE Rev.2 - continued

2021=100

Activități (diviziuni)	Anii	Ian. <i>Jan</i>	Feb. <i>Feb.</i>	Mar. <i>March</i>	Apr. <i>April</i>	Mai <i>May</i>	Iun. <i>June</i>
Repararea, întreținerea și instalarea mașinilor și echipamentelor	2023	104,5	114,2	129,8	110,5	132,9	136,7
	2024	67,7	90,2	93,0	107,5	96,4	108,2
Producția și furnizarea de energie electrică și termică, gaze, apă caldă și aer condiționat	2023	100,8	93,1	91,3	87,9	81,3	80,0
	2024	99,0	90,0	90,0	75,5	71,5	75,6
Producția și furnizarea de energie electrică și termică, gaze, apă caldă și aer condiționat	2023	100,8	93,1	91,3	87,9	81,3	80,0
	2024	99,0	90,0	90,0	75,5	71,5	75,6

MARILE GRUPE INDUSTRIALE	Anii	Ian. <i>Jan</i>	Feb. <i>Feb.</i>	Mar. <i>March</i>	Apr. <i>April</i>	Mai <i>May</i>	Iun. <i>June</i>
Industria bunurilor intermediare	2023	73,9	80,7	95,6	81,9	98,2	90,8
	2024	72,7	86,5	94,4	96,9	89,3	87,5
Industria bunurilor de capital	2023	105,4	117,7	132,7	102,7	124,5	118,2
	2024	92,3	109,6	125,6	117,7	102,2	110,0
Industria bunurilor de folosință îndelungată	2023	91,6	94,2	107,4	84,1	101,3	92,5
	2024	94,6	99,3	102,2	106,0	92,3	94,0
Industria bunurilor de uz curent	2023	88,2	94,2	107,1	89,7	105,1	101,1
	2024	84,1	90,9	95,5	102,2	96,2	97,6
Industria energetică	2023	103,5	95,1	97,3	92,4	86,4	85,6
	2024	103,3	94,9	95,6	82,4	80,2	84,3

Jul. <i>July</i>	Aug. <i>Aug.</i>	Sept. <i>Sept.</i>	Oct. <i>Oct.</i>	Nov. <i>Nov.</i>	Dec. <i>Dec.</i>	Years	Activities (divisions)
136,9 95,2	140,7 85,1	131,0	133,6	130,8	145,0	2023 2024	<i>Repair and installation of machinery and equipment</i>
84,3 83,9	81,8 77,4	77,4	83,1	90,5	98,7	2023 2024	<i>Electricity, gas, steam and air conditioning supply</i>
84,3 83,9	81,8 77,4	77,4	83,1	90,5	98,7	2023 2024	<i>Electricity, gas, steam and air conditioning supply</i>

Jul. <i>July</i>	Aug. <i>Aug.</i>	Sept. <i>Sept.</i>	Oct. <i>Oct.</i>	Nov. <i>Nov.</i>	Dec. <i>Dec.</i>	Years	MAIN INDUSTRIAL GROUPINGS
90,9 91,4	84,7 79,6	94,1	95,8	93,0	73,1	2023 2024	<i>Intermediate goods</i>
111,8 108,0	94,5 88,4	123,2	119,5	115,2	95,3	2023 2024	<i>Capital goods</i>
83,0 95,0	84,9 85,9	102,8	106,3	110,4	82,4	2023 2024	<i>Consumer durables</i>
100,5 103,4	93,6 92,8	103,1	105,0	104,0	85,6	2023 2024	<i>Consumer non - durables</i>
89,5 92,0	88,3 86,4	84,5	89,4	93,8	102,6	2023 2024	<i>Energy</i>

INDICII PREȚURILOR PRODUCȚIEI INDUSTRIALE PE TOTAL (PIAȚĂ INTERNĂ ȘI PIAȚĂ EXTERNĂ) pe activități (diviziuni) CAEN Rev.2
5 INDUSTRIAL PRODUCTION PRICE INDICES FOR TOTAL (DOMESTIC AND NON-DOMESTIC MARKET) by activities (divisions) CANE Rev.2

luna precedentă = 100 / previous month = 100

Activități (diviziuni)	2023					2024	
	Aug. Aug.	Sept. Sept.	Oct. Oct.	Nov. Nov.	Dec. Dec.	Ian. Jan.	Feb. Feb.
INDUSTRIE - TOTAL	98,65	102,39	100,51	100,42	99,51	99,87	99,21
INDUSTRIE EXTRACTIVĂ	100,55	102,18	100,38	101,49	99,12	98,96	98,61
Extracția cărbunelui superior și inferior	c	c	c	c	c	100,52	98,53
Extracția petrolului brut și a gazelor naturale	100,60	104,27	99,91	102,62	98,53	97,73	97,10
Extracția minereurilor metalifere	c	c	c	c	c	c	c
Alte activități extractive	100,02	99,66	100,32	99,91	99,92	100,48	100,39
Activități de servicii anexe extracției	101,09	98,21	102,55	99,50	100,03	101,35	101,62
INDUSTRIE PRELUCRĂTOARE	100,82	100,51	99,80	99,72	99,62	101,01	100,33
Industria alimentară	99,61	99,76	99,76	99,99	100,00	99,94	100,05
Fabricarea băuturilor	100,73	100,40	99,96	99,90	100,33	100,73	103,79
Fabricarea produselor din tutun	100,00	98,99	96,62	103,31	100,02	102,43	100,42
Fabricarea produselor textile	100,37	100,47	99,88	99,59	100,28	100,21	100,15
Fabricarea articolelor de îmbrăcăminte	100,30	100,58	100,36	100,24	100,39	100,61	100,24
Tăbăcirea și finisarea pieilor; fabricarea articolelor de voiaj și marochinărie, harnașamentelor și încălțămintei; prepararea și vopsirea blănușilor	100,47	100,49	100,51	101,24	101,04	100,75	100,34
Prelucrarea lemnului, fabricarea produselor din lemn și plută, cu excepția mobilei; fabricarea articolelor din paie și din alte materiale vegetale împletite	100,25	99,01	99,76	99,80	99,69	100,07	100,26
Fabricarea hârtiei și a produselor din hârtie	98,60	98,70	99,21	99,79	100,02	99,36	100,56
Tipărirea și reproducerea pe suporturi a înregistrărilor	99,55	100,42	100,04	100,53	100,18	99,84	100,66
Fabricarea produselor de cocserie și a produselor obținute din prelucrarea țițeiului	116,89	106,91	91,28	95,50	92,53	110,13	100,98
Fabricarea substanțelor și a produselor chimice	101,19	100,72	100,86	99,07	98,46	99,80	99,36
Fabricarea produselor farmaceutice de bază și a preparatelor farmaceutice	110,77	100,33	101,04	100,05	100,06	102,04	102,43
Fabricarea produselor din cauciuc și mase plastice	98,57	100,18	100,22	99,91	100,15	99,75	99,98
Fabricarea altor produse din minerale nemetalice	100,05	99,81	99,36	100,12	100,25	100,20	100,10
Industria metalurgică	98,84	97,62	99,94	96,65	99,09	100,07	101,48

Datele pentru lunile anului 2023 sunt revizuite față de cele publicate anterior, datorita schimbarii anului de baza

Datele pentru luna iulie 2024 sunt revizuite

Datele pentru luna august 2024 sunt provizorii

c – date confidențiale

						<i>Activities (divisions)</i>
Mar.	Apr.	Mai	Iun.	Iul.	Aug.	
<i>March</i>	<i>April</i>	<i>May</i>	<i>June</i>	<i>July</i>	<i>Aug.</i>	
98,16	99,98	100,66	101,26	101,89	98,87	INDUSTRY - TOTAL
99,58	89,71	102,53	101,34	101,87	101,43	MINING AND QUARRYING
96,40	99,70	98,57	85,20	99,49	101,46	<i>Mining of coal and lignite</i>
98,89	81,69	104,24	102,23	103,16	102,93	<i>Extraction of crude petroleum and natural gas</i>
c	c	c	c	c	c	<i>Mining of metal ores</i>
101,28	100,54	99,89	100,33	100,33	99,69	<i>Other mining and quarrying</i>
98,72	100,78	100,97	101,10	100,73	99,99	<i>Mining support service activities</i>
100,25	100,40	100,06	99,83	100,04	99,83	MANUFACTURING
100,05	99,98	100,27	100,30	100,13	100,58	<i>Manufacture of food products</i>
101,21	101,07	100,03	100,27	99,78	100,12	<i>Manufacture of beverages</i>
100,38	100,43	100,05	100,11	100,90	99,24	<i>Manufacture of tobacco products</i>
100,57	100,61	101,14	100,85	100,19	100,99	<i>Manufacture of textiles</i>
100,91	100,49	100,03	100,78	100,46	100,51	<i>Manufacture of wearing apparel</i>
100,90	99,47	100,62	100,63	99,68	99,94	<i>Manufacture of leather and related products</i>
100,23	99,96	99,96	100,16	100,32	100,26	<i>Manufacture of wood and of products of wood and cork, except furniture; manufacture of articles of straw and plaiting materials</i>
100,15	98,98	100,83	101,82	99,33	101,36	<i>Manufacture of paper and paper products</i>
99,91	100,37	100,00	99,28	99,07	100,00	<i>Printing and reproduction of recorded media</i>
98,13	102,56	95,30	95,93	101,37	92,26	<i>Manufacture of coke and refined petroleum products</i>
98,82	100,80	100,78	99,21	100,36	99,70	<i>Manufacture of chemicals and chemical products</i>
101,06	99,91	99,94	99,89	100,07	101,86	<i>Manufacture of basic pharmaceutical products and pharmaceutical preparations</i>
100,50	99,86	99,93	99,46	99,20	99,89	<i>Manufacture of rubber and plastic products</i>
100,60	100,12	100,41	100,74	99,60	100,29	<i>Manufacture of other non-metallic mineral products</i>
100,31	101,69	100,31	99,86	98,65	98,62	<i>Manufacture of basic metals</i>

Data for the months of 2023 have been revised from those previously published, as a result of changing the base year

The data for July 2024 are revised

The data for August 2024 are provisional

c - confidential data

INDICII PREȚURILOR PRODUCȚIEI INDUSTRIALE PE TOTAL (PIAȚĂ INTERNĂ ȘI PIAȚĂ EXTERNĂ) pe activități (diviziuni) CAEN Rev.2 - continuare
INDUSTRIAL PRODUCTION PRICES INDICES FOR TOTAL (DOMESTIC AND NON-DOMESTIC MARKET) by activities (divisions) CANE Rev.2 - continued

5

luna precedentă = 100 / previous month = 100

Activități (diviziuni)	2023					2024	
	Aug.	Sept.	Oct.	Nov.	Dec.	Ian.	Feb.
	Aug.	Sept.	Oct.	Nov.	Dec.	Jan.	Feb.
Industria construcțiilor metalice și a produselor din metal, exclusiv mașini, utilaje și instalații	99,50	100,54	99,59	99,98	100,02	100,51	99,41
Fabricarea calculatoarelor și a produselor electronice și optice	99,97	101,01	100,28	100,24	100,10	99,99	102,04
Fabricarea echipamentelor electrice	99,54	99,76	101,04	100,35	100,02	100,01	99,91
Fabricarea de mașini, utilaje și echipamente n.c.a.	100,24	100,60	100,01	100,79	100,17	100,90	100,29
Fabricarea autovehiculelor de transport rutier, a remorcilor și semiremorcilor	99,64	100,57	102,06	100,67	100,61	100,09	99,75
Fabricarea altor mijloace de transport	100,94	100,15	100,10	99,82	101,96	99,66	101,86
Fabricarea de mobilă	99,57	100,70	100,02	100,36	100,08	101,29	100,63
Alte activități industriale n.c.a.	100,50	100,28	100,50	100,07	100,02	100,03	101,17
Repararea, întreținerea și instalarea mașinilor și echipamentelor	100,37	100,49	100,38	100,37	99,95	120,57	100,52
Producția și furnizarea de energie electrică și termică, gaze, apă caldă și aer condiționat	93,18	107,42	102,27	102,04	99,22	97,13	96,37
Producția și furnizarea de energie electrică și termică, gaze, apă caldă și aer condiționat	93,18	107,42	102,27	102,04	99,22	97,13	96,37
Distribuția apei; salubritate, gestionarea deșeurilor, activități de decontaminare	100,15	100,79	100,60	100,00	100,76	104,80	103,24
Captarea, tratarea și distribuția apei	100,15	100,79	100,60	100,00	100,76	104,80	103,24

luna precedentă = 100 / previous month = 100

MARILE GRUPE INDUSTRIALE	2023					2024	
	Aug.	Sept.	Oct.	Nov.	Dec.	Ian.	Feb.
	Aug.	Sept.	Oct.	Nov.	Dec.	Jan.	Feb.
Industria bunurilor intermediare	99,64	99,72	100,08	99,47	99,76	100,02	100,12
Industria bunurilor de capital	99,68	100,48	101,34	100,64	100,51	101,02	100,02
Industria bunurilor de folosință îndelungată	99,21	99,78	100,77	99,95	99,72	100,22	100,57
Industria bunurilor de uz curent	100,57	100,05	99,88	100,09	100,18	100,48	100,92
Industria energetică	96,40	107,04	100,59	101,19	98,43	98,79	97,15

						Activities (divisions)
Mar.	Apr.	Mai	Iun.	Iul.	Aug.	
March	April	May	June	July	Aug.	
100,72	100,63	99,30	99,32	99,94	100,26	<i>Manufacture of fabricated metal products, except machinery and equipment</i>
102,14	98,92	99,53	101,43	100,00	100,97	<i>Manufacture of computer, electronic and optical products</i>
100,18	100,11	100,37	100,15	99,78	99,73	<i>Manufacture of electrical equipment</i>
100,96	101,58	101,57	100,11	99,75	99,34	<i>Manufacture of machinery and equipment n.e.c.</i>
100,26	99,97	100,93	99,89	100,49	101,02	<i>Manufacture of motor vehicles, trailers and semi-trailers</i>
98,77	100,07	101,02	99,86	99,68	100,21	<i>Manufacture of other transport equipment</i>
100,65	100,48	100,05	100,67	99,87	100,40	<i>Manufacture of furniture</i>
100,64	100,29	100,13	99,76	99,91	100,25	<i>Other manufacturing</i>
100,35	100,22	99,98	100,20	100,54	99,69	<i>Repair and installation of machinery and equipment</i>
92,63	99,82	102,12	105,17	106,73	96,28	<i>Electricity, gas, steam and air conditioning supply</i>
92,63	99,82	102,12	105,17	106,73	96,28	<i>Electricity, gas, steam and air conditioning supply</i>
100,16	100,11	101,66	100,20	100,63	100,00	<i>Water supply; sewerage, waste management and remediation activities</i>
100,16	100,11	101,66	100,20	100,63	100,00	<i>Water collection, treatment and supply</i>

						MAIN INDUSTRIAL GROUPINGS
Mar.	Apr.	Mai	Iun.	Iul.	Aug.	
March	April	May	June	July	Aug.	
100,24	100,20	100,29	100,09	99,67	99,94	<i>Intermediate goods</i>
100,42	100,45	100,68	99,89	100,31	100,66	<i>Capital goods</i>
100,54	100,18	99,94	100,45	99,55	99,90	<i>Consumer durables</i>
100,58	100,22	100,26	100,26	100,11	100,44	<i>Consumer non - durables</i>
93,82	99,37	101,23	103,69	105,77	96,16	<i>Energy</i>

**INDICII PREȚURILOR PRODUCȚIEI INDUSTRIALE PE TOTAL (PIAȚĂ INTERNĂ
ȘI PIAȚĂ EXTERNĂ) pe activități (diviziuni) CAEN Rev.2**
**6 INDUSTRIAL PRODUCTION PRICE INDICES FOR TOTAL (DOMESTIC AND
NON-DOMESTIC MARKET) by activities (divisions) CANE Rev.2**

luna corespunzătoare din anul precedent = 100 / corresponding month from previous year = 100

Activități (diviziuni)	2023					2024	
	Aug.	Sept.	Oct.	Nov.	Dec.	Ian.	Feb.
	Aug.	Sept.	Oct.	Nov.	Dec.	Jan.	Feb.
INDUSTRIE - TOTAL	95,78	98,37	95,62	95,44	94,63	94,01	93,67
INDUSTRIE EXTRACTIVĂ	73,76	76,21	81,81	80,51	83,67	90,79	91,51
Extracția cărbunelui superior și inferior	c	c	c	c	c	102,80	99,05
Extracția petrolului brut și a gazelor naturale	60,43	64,24	70,75	69,48	73,38	82,72	83,35
Extracția minereurilor metalifere	c	c	c	c	c	c	c
Alte activități extractive	106,08	104,57	105,40	104,24	103,76	103,44	102,69
Activități de servicii anexe extracției	114,16	110,66	111,10	112,32	112,01	112,11	113,89
INDUSTRIE PRELUCRĂTOARE	100,28	100,51	99,04	98,97	99,42	100,12	101,42
Industria alimentară	103,63	101,56	100,09	98,84	99,00	99,45	100,54
Fabricarea băuturilor	118,61	118,11	116,00	108,77	109,12	108,39	111,86
Fabricarea produselor din tutun	91,57	90,57	86,99	89,87	89,73	112,83	113,20
Fabricarea produselor textile	105,72	105,85	105,48	103,88	103,88	103,23	103,25
Fabricarea articolelor de îmbrăcăminte	109,56	109,12	108,87	108,55	108,33	107,37	106,82
Tăbăcirea și finisarea pieilor; fabricarea articolelor de voiaj și marochinărie, harnașamentelor și încălțăminte; prepararea și vopsirea blănurilor	107,72	106,60	106,05	107,05	107,82	107,23	107,54
Prelucrarea lemnului, fabricarea produselor din lemn și plută, cu excepția mobilei; fabricarea articolelor din paie și din alte materiale vegetale împletite	99,08	98,15	96,75	97,38	96,70	96,24	97,18
Fabricarea hârtiei și a produselor din hârtie	89,11	87,40	85,60	85,33	86,12	85,79	88,36
Tipărirea și reproducerea pe suport și înregistrările	106,43	106,13	105,77	105,52	105,61	104,06	104,65
Fabricarea produselor de cocserie și a produselor obținute din prelucrarea țițeiului	84,27	92,52	79,41	80,07	86,13	98,74	101,27
Fabricarea substanțelor și a produselor chimice	79,24	79,34	79,10	75,62	73,78	73,09	79,69
Fabricarea produselor farmaceutice de bază și a preparatelor farmaceutice	125,38	125,69	124,08	123,88	123,79	124,49	124,31
Fabricarea produselor din cauciuc și mase plastice	99,98	99,39	98,83	98,39	98,59	98,74	99,56
Fabricarea altor produse din minerale nemetalice	103,28	102,96	100,17	98,99	98,42	93,88	94,80
Industria metalurgică	85,51	84,84	83,58	85,20	87,91	86,50	89,12

Datele pentru lunile anului 2023 sunt revizuite față de cele publicate anterior, datorita schimbarii anului de baza

Datele pentru luna iulie 2024 sunt revizuite

Datele pentru luna august 2024 sunt provizorii

c – date confidențiale

						<i>Activities (divisions)</i>
Mar.	Apr.	Mai	Iun.	Iul.	Aug.	
<i>March</i>	<i>April</i>	<i>May</i>	<i>June</i>	<i>July</i>	<i>Aug.</i>	
92,00	96,03	98,97	101,10	102,45	102,67	INDUSTRY - TOTAL
93,49	86,35	91,96	95,38	95,72	96,56	MINING AND QUARRYING
95,47	95,18	93,83	79,94	79,54	80,69	<i>Mining of coal and lignite</i>
86,12	74,70	83,01	88,66	89,31	91,37	<i>Extraction of crude petroleum and natural gas</i>
c	c	c	c	c	c	<i>Mining of metal ores</i>
103,89	103,75	102,75	103,05	103,09	102,75	<i>Other mining and quarrying</i>
110,25	105,59	107,35	106,72	106,78	105,62	<i>Mining support service activities</i>
101,03	101,45	102,31	102,13	102,41	101,41	MANUFACTURING
98,51	98,58	99,31	99,72	99,83	100,80	<i>Manufacture of food products</i>
112,03	113,08	109,55	109,13	108,46	107,80	<i>Manufacture of beverages</i>
105,44	105,25	99,57	99,19	103,59	102,80	<i>Manufacture of tobacco products</i>
103,56	103,15	104,36	104,92	104,38	105,03	<i>Manufacture of textiles</i>
107,00	106,92	106,13	106,30	105,52	105,74	<i>Manufacture of wearing apparel</i>
107,59	106,64	107,21	106,93	106,29	105,74	<i>Manufacture of leather and related products</i>
97,72	97,88	97,77	98,33	99,45	99,46	<i>Manufacture of wood and of products of wood and cork, except furniture; manufacture of articles of straw and plaiting materials</i>
90,32	90,18	93,05	96,35	97,34	100,07	<i>Manufacture of paper and paper products</i>
104,14	105,09	101,97	100,87	99,83	100,28	<i>Printing and reproduction of recorded media</i>
100,70	104,92	114,13	105,00	104,53	82,51	<i>Manufacture of coke and refined petroleum products</i>
81,48	84,67	91,00	95,63	99,40	97,94	<i>Manufacture of chemicals and chemical products</i>
118,98	118,78	118,56	118,40	118,51	108,98	<i>Manufacture of basic pharmaceutical products and pharmaceutical preparations</i>
98,78	98,29	98,53	97,95	97,73	99,04	<i>Manufacture of rubber and plastic products</i>
94,93	96,71	97,97	100,76	101,37	101,62	<i>Manufacture of other non-metallic mineral products</i>
89,41	90,19	89,53	92,67	94,53	94,32	<i>Manufacture of basic metals</i>

Data for the months of 2023 have been revised from those previously published, as a result of changing the base year

The data for July 2024 are revised

The data for August 2024 are provisional

c - confidential data

INDICII PREȚURILOR PRODUCȚIEI INDUSTRIALE PE TOTAL (PIAȚĂ INTERNĂ ȘI PIAȚĂ EXTERNĂ) pe activități (diviziuni) CAEN Rev.2 - continuare
6 INDUSTRIAL PRODUCTION PRICES INDICES FOR TOTAL (DOMESTIC AND NON-DOMESTIC MARKET) by activities (divisions) CAEN Rev.2 - continued

luna corespunzătoare din anul precedent = 100 / corresponding month from previous year = 100

Activități (diviziuni)	2023					2024	
	Aug. Aug.	Sept. Sept.	Oct. Oct.	Nov. Nov.	Dec. Dec.	Ian. Jan.	Feb. Feb.
Industria construcțiilor metalice și a produselor din metal, exclusiv mașini, utilaje și instalații	100,99	101,13	100,38	100,64	101,00	101,32	101,15
Fabricarea calculatoarelor și a produselor electronice și optice	102,83	103,75	103,93	104,27	104,24	104,09	105,62
Fabricarea echipamentelor electrice	103,76	104,31	106,28	106,11	106,03	103,69	103,87
Fabricarea de mașini, utilaje și echipamente n.c.a.	103,55	103,85	103,25	103,53	102,87	103,47	104,77
Fabricarea autovehiculelor de transport rutier, a remorcilor și semiremorcilor	106,32	105,82	107,08	108,41	106,94	107,48	107,44
Fabricarea altor mijloace de transport	105,29	105,01	104,87	103,03	104,56	104,16	105,62
Fabricarea de mobilă	104,75	104,54	103,96	103,65	103,45	103,28	103,42
Alte activități industriale n.c.a.	107,42	107,67	107,88	107,69	107,46	102,50	103,57
Repararea, întreținerea și instalarea mașinilor și echipamentelor	112,47	112,74	113,06	112,93	112,76	124,49	124,22
Producția și furnizarea de energie electrică și termică, gaze, apă caldă și aer condiționat	87,41	95,43	89,06	88,99	85,45	81,63	78,11
Producția și furnizarea de energie electrică și termică, gaze, apă caldă și aer condiționat	87,41	95,43	89,06	88,99	85,45	81,63	78,11
Distribuția apei; salubritate, gestionarea deșeurilor, activități de decontaminare	119,15	118,67	118,94	118,17	117,50	113,97	117,66
Captarea, tratarea și distribuția apei	119,15	118,67	118,94	118,17	117,50	113,97	117,66

luna corespunzătoare din anul precedent = 100 / corresponding month from previous year = 100

MARILE GRUPE INDUSTRIALE	2023					2024	
	Aug. Aug.	Sept. Sept.	Oct. Oct.	Nov. Nov.	Dec. Dec.	Ian. Jan.	Feb. Feb.
Industria bunurilor intermediare	95,38	95,31	94,49	94,17	94,36	93,68	95,52
Industria bunurilor de capital	105,31	104,93	105,59	106,60	105,65	106,48	106,87
Industria bunurilor de folosință îndelungată	105,06	104,30	105,16	104,30	103,45	101,36	101,49
Industria bunurilor de uz curent	109,07	107,31	105,99	104,26	104,44	104,42	105,56
Industria energetică	85,80	93,44	87,23	87,23	85,44	84,08	81,47

						<i>Activities (divisions)</i>
Mar.	Apr.	Mai	Iun.	Iul.	Aug.	
<i>March</i>	<i>April</i>	<i>May</i>	<i>June</i>	<i>July</i>	<i>Aug.</i>	
101,54	102,03	101,68	99,30	99,44	100,20	<i>Manufacture of fabricated metal products, except machinery and equipment</i>
107,86	106,61	105,05	105,96	105,74	106,80	<i>Manufacture of computer, electronic and optical products</i>
102,41	101,90	101,59	101,48	101,21	101,40	<i>Manufacture of electrical equipment</i>
105,26	104,90	106,47	106,12	107,17	106,21	<i>Manufacture of machinery and equipment n.e.c.</i>
106,47	105,92	106,22	105,34	105,01	106,46	<i>Manufacture of motor vehicles, trailers and semi-trailers</i>
102,80	103,49	104,51	104,04	103,91	103,16	<i>Manufacture of other transport equipment</i>
103,93	104,18	104,05	104,56	104,45	105,32	<i>Manufacture of furniture</i>
104,12	103,98	103,83	103,31	103,37	103,12	<i>Other manufacturing</i>
123,78	124,12	123,80	123,46	124,71	123,87	<i>Repair and installation of machinery and equipment</i>
73,25	83,91	91,02	98,59	102,83	106,25	<i>Electricity, gas, steam and air conditioning supply</i>
73,25	83,91	91,02	98,59	102,83	106,25	<i>Electricity, gas, steam and air conditioning supply</i>
116,53	115,56	116,98	116,83	113,78	113,61	<i>Water supply; sewerage, waste management and remediation activities</i>
116,53	115,56	116,98	116,83	113,78	113,61	<i>Water collection, treatment and supply</i>

						MAIN INDUSTRIAL GROUPINGS
Mar.	Apr.	Mai	Iun.	Iul.	Aug.	
<i>March</i>	<i>April</i>	<i>May</i>	<i>June</i>	<i>July</i>	<i>Aug.</i>	
95,79	96,30	97,28	98,48	99,31	99,61	<i>Intermediate goods</i>
106,26	106,05	106,28	105,58	105,54	106,58	<i>Capital goods</i>
101,74	101,89	101,39	101,50	100,86	101,56	<i>Consumer durables</i>
103,97	103,89	103,55	103,56	103,65	103,51	<i>Consumer non - durables</i>
77,46	86,61	93,76	99,32	102,69	102,43	<i>Energy</i>

**INDICII VALORICI AI CIFREI DE AFACERI DIN INDUSTRIE PE TOTAL, PIAȚA INTERNĂ
ȘI PIAȚA EXTERNĂ - pe activități (diviziuni) CAEN Rev.2 -
7 **7** **TURNOVER INDICES IN INDUSTRY FOR TOTAL, DOMESTIC AND NON-DOMESTIC
MARKET by activities (divisions) CANE Rev.2****

2021=100

Activități (diviziuni)	Anii	Piața	Ian. Jan.	Feb. Feb.	Mar. March	Apr. April	Mai May	Iun. June
INDUSTRIE – TOTAL	2023	Total	113,1	119,7	139,3	116,7	137,0	129,7
		Internă	112,1	118,5	139,0	119,7	137,2	133,0
		Externă	114,6	121,5	139,8	112,2	136,7	124,6
	2024	Total	115,9	129,7	139,0	139,1	127,5	133,8
		Internă	113,9	130,0	143,2	144,6	133,1	137,8
		Externă	119,0	129,3	132,5	130,5	118,7	127,5
INDUSTRIE EXTRACTIVĂ	2023	Total	201,6	168,9	180,9	138,0	147,2	151,6
		Internă	201,9	168,5	180,8	136,6	146,4	149,8
		Externă	185,0	195,8	189,5	216,3	195,8	255,1
	2024	Total	137,9	138,7	149,7	141,5	137,1	129,7
		Internă	135,6	137,8	149,3	140,0	136,3	129,3
		Externă	269,6	186,5	172,9	230,3	185,7	153,1
Extracția cărbunelui superior și inferior	2023	Total	447,1	502,1	601,9	344,1	431,1	409,1
		Internă	447,1	502,1	601,9	344,1	431,1	409,1
		Externă	-	-	-	-	-	-
	2024	Total	353,8	453,0	565,5	458,5	365,6	381,9
		Internă	353,8	453,0	565,5	458,5	365,6	381,9
		Externă	-	-	-	-	-	-
Extracția petrolului brut și a gazelor naturale	2023	Total	277,0	214,1	222,3	157,7	149,1	163,2
		Internă	277,2	214,2	222,3	157,8	149,1	163,2
		Externă	-	26,8	153,7	39,0	60,3	79,2
	2024	Total	161,1	144,5	145,4	111,2	101,4	89,7
		Internă	161,1	144,5	145,5	111,2	101,4	89,7
		Externă	31,6	77,9	47,8	62,7	15,5	107,4
Extracția minereurilor metalifere	2023	Total	144,7	124,9	58,5	118,2	15,6	8,2
		Internă	146,2	125,2	58,6	118,6	14,3	6,8
		Externă	-	102,2	51,1	75,8	142,2	142,2
	2024	Total	10,6	19,8	9,1	14,6	18,0	17,7
		Internă	9,2	19,1	7,9	13,9	17,5	17,0
		Externă	143,0	89,0	116,0	83,4	65,2	91,2
Alte activități extractive	2023	Total	71,7	88,4	109,2	97,6	147,6	142,7
		Internă	69,3	87,2	108,4	97,0	150,0	143,1
		Externă	135,4	121,8	130,1	114,9	82,0	131,4
	2024	Total	98,8	141,1	174,6	202,9	236,5	234,4
		Internă	96,6	139,9	175,8	204,7	240,6	238,5
		Externă	158,4	173,0	142,3	155,5	125,4	123,6

Datele pentru lunile anului 2023 sunt revizuite față de cele publicate anterior, datorita schimbarii anului de baza

Datele pentru luna iulie 2024 sunt revizuite

Datele pentru luna august 2024 sunt provizorii

Iul. <i>July</i>	Aug. <i>Aug.</i>	Sept. <i>Sept.</i>	Oct. <i>Oct.</i>	Nov. <i>Nov.</i>	Dec. <i>Dec.</i>	Market	Years	Activities (divisions)
125,0	117,3	131,7	135,6	134,8	114,5	Total		
129,2	127,6	135,1	138,5	140,3	121,9	Domestic	2023	
118,3	101,3	126,5	131,1	126,2	102,9	Non-domestic		
INDUSTRY – TOTAL								
138,6	122,3					Total		
145,4	135,8					Internă	2024	
128,1	101,4					Externă		
142,7	141,3	143,0	146,7	150,6	141,0	Total		
141,0	139,2	140,5	145,0	150,8	139,1	Internă	2023	
242,2	265,2	287,8	242,4	135,9	248,8	Externă		
MINING AND QUARRYING								
143,1	150,5					Total		
143,1	150,7					Internă	2024	
141,8	135,6					Externă		
422,3	413,0	527,5	532,8	374,4	334,8	Total		
422,3	413,0	527,5	532,8	374,4	334,8	Internă	2023	
-	-	-	-	-	-	Externă		
<i>Mining of coal and lignite</i>								
391,0	151,4					Total		
391,0	151,4					Internă	2024	
-	-					Externă		
143,4	136,0	137,1	132,6	146,2	139,0	Total		
143,4	136,0	137,1	132,5	146,3	138,9	Internă	2023	
67,8	26,1	37,6	157,1	112,4	288,9	Externă		
<i>Extraction of crude petroleum and natural gas</i>								
102,8	106,4					Total		
102,9	106,4					Internă	2024	
47,3	143,0					Externă		
121,8	137,9	134,7	119,8	121,2	99,3	Total		
121,5	138,5	135,4	120,9	122,4	99,5	Internă	2023	
155,2	83,0	68,2	16,1	11,6	77,0	Externă		
<i>Mining of metal ores</i>								
9,5	18,0					Total		
8,6	17,3					Internă	2024	
97,9	79,7					Externă		
139,6	154,8	147,7	184,0	178,4	142,1	Total		
142,2	156,7	148,4	184,7	179,4	142,8	Internă	2023	
69,7	104,9	127,7	165,0	153,2	125,1	Externă		
<i>Other mining and quarrying</i>								
259,7	240,7					Total		
266,4	246,1					Internă	2024	
79,4	96,2					Externă		

Data for the months of 2023 have been revised from those previously published, as a result of changing the base year

The data for July 2024 are revised

The data for August 2024 are provisional

**INDICII VALORICI AI CIFREI DE AFACERI DIN INDUSTRIE PE TOTAL, PIAȚA INTERNĂ
ȘI PIAȚA EXTERNĂ - pe activități (diviziuni) CAEN Rev.2 - continuare**
**7 TURNOVER INDICES IN INDUSTRY FOR TOTAL, DOMESTIC AND NON-DOMESTIC
MARKET by activities (divisions) CANE Rev.2 - continued**

2021=100

Activități (diviziuni)	Anii	Piața	Ian. Jan.	Feb. Feb.	Mar. March	Apr. April	Mai May	Iun. June
Activități de servicii anexe extracției	2023	Total	119,5	119,8	141,6	122,0	151,1	136,5
		Internă	112,9	111,5	135,7	111,3	142,4	123,3
		Externă	247,8	280,3	256,1	330,7	318,8	391,4
	2024	Total	123,2	122,8	138,1	171,3	133,9	132,4
		Internă	109,2	118,4	134,4	163,8	127,6	129,6
		Externă	395,7	206,9	210,3	317,2	257,0	186,9
INDUSTRIE PRELUCRĂTOARE	2023	Total	110,2	118,1	138,0	116,0	136,7	129,0
		Internă	107,3	115,8	136,8	118,7	136,7	132,0
		Externă	114,5	121,4	139,8	112,0	136,6	124,5
2024	Total	115,2	129,4	138,7	139,0	127,1	133,9	
	Internă	112,7	129,6	142,9	144,8	132,9	138,3	
	Externă	118,8	129,2	132,5	130,4	118,7	127,5	
Industria alimentară	2023	Total	108,2	110,5	133,0	122,6	131,9	128,6
		Internă	108,2	111,5	130,1	122,3	127,4	127,0
		Externă	108,5	103,4	151,7	124,5	161,0	138,8
	2024	Total	117,9	122,1	131,9	142,6	132,0	127,6
		Internă	115,3	121,6	131,3	143,6	130,8	129,3
		Externă	135,2	125,7	136,2	136,3	139,5	117,0
Fabricarea băuturilor	2023	Total	85,4	89,9	126,0	125,2	151,7	157,4
		Internă	84,9	88,7	124,9	124,0	149,1	156,9
		Externă	101,6	130,9	164,4	163,2	234,5	172,9
	2024	Total	87,7	95,5	122,1	156,1	149,5	171,9
		Internă	85,7	94,0	121,1	154,5	148,0	170,1
		Externă	153,7	144,9	154,7	206,2	198,9	230,3
Fabricarea produselor din tutun	2023	Total	146,4	128,6	178,0	161,0	144,2	157,5
		Internă	152,3	96,5	200,0	180,9	120,7	192,7
		Externă	141,4	156,1	159,1	144,0	164,3	127,4
	2024	Total	152,2	134,2	99,9	138,6	118,6	185,9
		Internă	154,6	156,7	86,5	148,8	75,5	212,7
		Externă	150,2	114,9	111,5	129,9	155,6	162,9
Fabricarea produselor textile	2023	Total	135,1	142,9	165,9	123,4	148,7	133,7
		Internă	159,4	162,5	184,8	137,8	180,0	172,7
		Externă	121,5	132,0	155,4	115,3	131,2	111,9
	2024	Total	125,3	136,2	139,7	142,1	112,8	111,7
		Internă	141,3	163,2	174,9	184,6	147,2	145,8
		Externă	116,4	121,0	120,1	118,4	93,7	92,6

Iul. <i>July</i>	Aug. <i>Aug.</i>	Sept. <i>Sept.</i>	Oct. <i>Oct.</i>	Nov. <i>Nov.</i>	Dec. <i>Dec.</i>	Market	Years	Activities (divisions)
139,4	133,6	147,5	136,7	124,5	146,7	<i>Total</i>		
124,5	117,6	131,1	126,6	124,5	134,7	<i>Domestic</i>	2023	
427,8	443,3	467,2	331,8	122,7	379,8	<i>Non-domestic</i>		<i>Mining support service activities</i>
133,1	197,8					<i>Total</i>		
129,2	198,8					<i>Internă</i>	2024	
210,3	177,6					<i>Externă</i>		
124,4	116,5	131,4	135,2	134,3	113,6	Total		
128,6	127,0	134,8	138,1	139,8	121,0	Domestic	2023	
118,1	101,1	126,3	130,9	126,2	102,7	Non-domestic		
								MANUFACTURING
138,5	121,4					Total		
145,5	135,0					Internă	2024	
128,1	101,3					Externă		
123,3	132,0	128,2	139,3	137,1	134,0	<i>Total</i>		
123,0	136,0	130,3	137,9	136,9	133,4	<i>Domestic</i>	2023	
124,7	106,4	115,2	148,1	138,4	137,5	<i>Non-domestic</i>		<i>Manufacture of food products</i>
142,6	139,9					<i>Total</i>		
142,0	142,3					<i>Internă</i>	2024	
146,7	124,2					<i>Externă</i>		
169,3	167,8	134,0	117,3	131,6	117,6	<i>Total</i>		
169,4	165,4	133,9	117,0	131,4	117,6	<i>Domestic</i>	2023	
168,2	244,2	137,3	128,5	139,2	116,3	<i>Non-domestic</i>		<i>Manufacture of beverages</i>
190,6	176,9					<i>Total</i>		
189,7	177,0					<i>Internă</i>	2024	
219,3	172,6					<i>Externă</i>		
139,3	165,6	145,0	158,3	146,4	109,6	<i>Total</i>		
145,5	186,6	142,8	163,3	152,2	107,3	<i>Domestic</i>	2023	
134,0	147,7	146,8	154,1	141,4	111,6	<i>Non-domestic</i>		<i>Manufacture of tobacco products</i>
211,4	166,2					<i>Total</i>		
246,9	159,1					<i>Internă</i>	2024	
181,0	172,2					<i>Externă</i>		
126,2	102,7	140,8	146,1	140,0	122,1	<i>Total</i>		
156,4	147,7	181,6	197,9	180,9	186,9	<i>Domestic</i>	2023	
109,3	77,5	118,0	117,2	117,1	86,0	<i>Non-domestic</i>		<i>Manufacture of textiles</i>
121,6	90,9					<i>Total</i>		
168,2	136,3					<i>Internă</i>	2024	
95,6	65,5					<i>Externă</i>		

**INDICII VALORICI AI CIFREI DE AFACERI DIN INDUSTRIE PE TOTAL, PIAȚA INTERNĂ
ȘI PIAȚA EXTERNĂ - pe activități (diviziuni) CAEN Rev.2 - continuare**
**7 TURNOVER INDICES IN INDUSTRY FOR TOTAL, DOMESTIC AND NON-DOMESTIC
MARKET by activities (divisions) CANE Rev.2 - continued**

2021=100

Activități (diviziuni)	Anii	Piața	Ian. Jan.	Feb. Feb.	Mar. March	Apr. April	Mai May	Iun. June
Fabricarea articolelor de îmbrăcăminte	2023	Total	103,2	108,6	126,3	100,8	123,6	120,8
		Internă	93,0	85,2	99,9	91,7	107,7	100,1
		Externă	114,2	134,0	154,8	110,7	140,8	143,3
	2024	Total	105,8	118,5	115,0	117,5	120,8	125,8
		Internă	100,7	110,0	112,3	121,8	132,0	129,9
		Externă	111,4	127,6	117,9	112,8	108,7	121,4
Tăbăcirea și finisarea pieilor; fabricarea articolelor de voiaj și marochinărie, harnașamentelor și încălțăminte; prepararea și vopsirea blănușilor	2023	Total	136,2	143,6	161,3	126,7	169,6	155,3
		Internă	165,3	169,9	195,3	161,7	224,2	202,1
		Externă	116,1	125,4	137,7	102,4	131,8	123,0
	2024	Total	118,3	125,8	133,8	142,8	145,8	141,1
		Internă	153,4	162,6	179,3	207,5	206,5	208,9
		Externă	94,0	100,4	102,3	98,1	103,8	94,2
Prelucrarea lemnului, fabricarea produselor din lemn și plută, cu excepția mobilei; fabricarea articolelor din paie și din alte materiale vegetale împletite	2023	Total	113,9	114,6	135,1	108,3	128,9	109,5
		Internă	135,8	145,0	164,2	132,0	156,5	136,3
		Externă	83,4	72,1	94,4	75,1	90,5	72,0
	2024	Total	99,1	112,3	113,4	117,7	115,4	117,9
		Internă	115,4	134,7	136,1	138,3	139,9	145,0
		Externă	76,4	81,1	81,7	89,1	81,2	80,3
Fabricarea hârtiei și a produselor din hârtie	2023	Total	123,4	126,8	143,3	113,7	134,2	121,1
		Internă	120,2	128,2	142,6	114,3	136,7	121,2
		Externă	134,6	121,7	145,6	111,7	125,7	121,0
	2024	Total	121,7	131,1	136,3	142,3	131,4	126,0
		Internă	118,9	131,9	137,7	146,6	132,9	128,6
		Externă	131,4	128,3	131,4	127,6	126,3	117,3
Tipărirea și reproducerea pe suportți a înregistrărilor	2023	Total	118,5	131,8	144,5	126,4	151,0	144,4
		Internă	119,5	134,2	146,3	128,1	153,3	146,1
		Externă	110,8	113,6	131,0	113,7	133,8	131,3
	2024	Total	116,5	121,1	126,9	139,3	138,3	138,6
		Internă	114,9	119,9	126,4	140,0	139,0	137,6
		Externă	129,0	130,3	131,1	134,2	133,6	146,6
Fabricarea produselor de cocserie și a produselor obținute din prelucrarea țițeiului	2023	Total	119,9	120,1	138,3	129,0	111,6	96,3
		Internă	111,3	107,2	129,9	123,8	92,6	90,8
		Externă	143,4	155,3	161,3	143,0	163,6	111,2
	2024	Total	153,5	170,8	192,1	121,9	109,2	134,8
		Internă	141,4	162,5	202,5	118,4	115,3	135,2
		Externă	186,5	193,4	163,8	131,5	92,7	133,6

Iul. <i>July</i>	Aug. <i>Aug.</i>	Sept. <i>Sept.</i>	Oct. <i>Oct.</i>	Nov. <i>Nov.</i>	Dec. <i>Dec.</i>	Market	Years	Activities (divisions)
121,4	107,5	127,4	119,1	125,0	112,7	<i>Total</i>		
99,2	93,6	109,4	114,0	117,9	125,6	<i>Domestic</i>	2023	
145,4	122,5	147,0	124,7	132,6	98,7	<i>Non-domestic</i>		<i>Manufacture of wearing apparel</i>
140,0	116,3					<i>Total</i>		
138,5	127,1					<i>Internă</i>	2024	
141,8	104,5					<i>Externă</i>		
147,0	98,6	157,3	154,5	158,3	117,5	<i>Total</i>		
188,7	146,2	204,6	201,4	221,4	162,5	<i>Domestic</i>	2023	
118,2	65,6	124,6	122,0	114,6	86,4	<i>Non-domestic</i>		<i>Manufacture of leather and related products</i>
144,2	95,5					<i>Total</i>		
206,3	145,7					<i>Internă</i>	2024	
101,3	60,7					<i>Externă</i>		
103,9	100,4	109,3	111,9	108,0	92,6	<i>Total</i>		
126,9	123,1	132,1	139,1	132,6	118,0	<i>Domestic</i>	2023	
71,8	68,7	77,5	74,0	73,6	57,3	<i>Non-domestic</i>		<i>Manufacture of wood and of products of wood and cork, except furniture; manufacture of articles of straw and plaiting materials</i>
124,1	111,6					<i>Total</i>		
152,8	142,1					<i>Internă</i>	2024	
84,1	69,2					<i>Externă</i>		
126,3	117,1	124,2	125,2	127,9	109,9	<i>Total</i>	2023	
129,6	119,5	125,1	124,1	130,2	111,6	<i>Domestic</i>		
115,1	108,9	120,8	129,2	119,7	103,9	<i>Non-domestic</i>		<i>Manufacture of paper and paper products</i>
146,1	131,6					<i>Total</i>		
148,2	137,6					<i>Internă</i>	2024	
138,7	110,8					<i>Externă</i>		
130,1	131,4	128,9	137,1	132,8	127,1	<i>Total</i>		
130,9	131,8	127,2	136,4	131,7	125,1	<i>Domestic</i>	2023	
123,4	128,0	142,0	142,7	141,4	142,7	<i>Non-domestic</i>		<i>Printing and reproduction of recorded media</i>
132,9	132,1					<i>Total</i>		
131,4	132,3					<i>Internă</i>	2024	
144,3	130,6					<i>Externă</i>		
110,0	136,7	144,8	155,6	154,2	151,8	<i>Total</i>		
109,8	129,8	144,6	149,3	160,5	151,5	<i>Domestic</i>	2023	
110,8	155,5	145,4	172,7	136,9	152,6	<i>Non-domestic</i>		<i>Manufacture of coke and refined petroleum products</i>
151,1	132,6					<i>Total</i>		
142,6	124,3					<i>Internă</i>	2024	
174,0	155,4					<i>Externă</i>		

**INDICII VALORICI AI CIFREI DE AFACERI DIN INDUSTRIE PE TOTAL, PIAȚA INTERNĂ
ȘI PIAȚA EXTERNĂ - pe activități (diviziuni) CAEN Rev.2 - continuare**
**7 TURNOVER INDICES IN INDUSTRY FOR TOTAL, DOMESTIC AND NON-DOMESTIC
MARKET by activities (divisions) CANE Rev.2 - continued**

2021=100

Activități (diviziuni)	Anii	Piața	Ian. Jan.	Feb. Feb.	Mar. March	Apr. April	Mai May	Iun. June
Fabricarea substanțelor și a produselor chimice	2023	Total	97,8	107,1	131,9	93,7	102,9	98,9
		Internă	96,8	110,9	137,2	96,1	110,8	103,0
		Externă	100,9	95,8	116,2	86,7	79,9	86,8
	2024	Total	85,6	106,1	113,8	118,9	106,8	106,5
		Internă	89,3	116,7	125,3	124,7	103,1	109,4
		Externă	74,9	75,2	80,0	101,8	117,7	98,0
Fabricarea produselor farmaceutice de bază și a preparatelor farmaceutice	2023	Total	127,7	140,8	135,3	141,0	144,1	136,0
		Internă	126,2	140,3	132,9	142,7	141,6	135,6
		Externă	135,9	143,1	148,4	131,5	157,7	137,7
	2024	Total	119,7	144,5	126,2	136,9	133,2	147,9
		Internă	116,2	140,6	118,8	129,3	130,2	145,6
		Externă	138,4	165,0	165,7	177,5	149,0	160,3
Fabricarea produselor din cauciuc și mase plastice	2023	Total	120,3	129,8	151,0	117,0	139,5	133,2
		Internă	114,9	128,9	151,6	115,6	131,9	123,9
		Externă	126,7	130,7	150,3	118,6	148,5	144,1
	2024	Total	119,9	138,1	146,3	146,3	135,1	139,3
		Internă	108,7	129,8	140,0	146,0	135,1	140,0
		Externă	133,2	147,8	153,8	146,7	135,0	138,6
Fabricarea altor produse din minerale nemetalice	2023	Total	74,0	93,1	136,3	101,7	147,3	141,4
		Internă	70,1	89,2	137,2	101,0	148,2	142,4
		Externă	109,2	127,3	128,4	107,5	139,1	132,5
	2024	Total	69,3	115,2	132,5	145,7	131,7	130,8
		Internă	65,5	113,5	132,3	147,7	132,0	131,6
		Externă	102,9	130,4	133,9	127,2	128,8	123,5
Industria metalurgică	2023	Total	77,8	78,8	92,7	93,2	108,0	93,0
		Internă	58,5	66,2	74,5	80,2	90,4	85,1
		Externă	92,3	88,3	106,4	103,0	121,2	98,9
	2024	Total	71,6	76,8	91,3	93,1	85,6	81,5
		Internă	53,0	64,1	82,7	79,1	76,6	72,4
		Externă	85,5	86,4	97,7	103,7	92,4	88,3
Industria construcțiilor metalice și a produselor din metal, exclusiv mașini, utilaje și instalații	2023	Total	110,7	118,7	148,1	126,5	147,4	146,1
		Internă	103,4	115,2	144,5	126,6	146,5	149,8
		Externă	126,8	126,5	155,9	126,3	149,3	137,8
	2024	Total	120,3	138,2	144,5	159,4	153,2	153,0
		Internă	118,7	139,5	142,0	163,7	157,7	160,3
		Externă	123,8	135,5	150,1	149,8	143,5	136,9

Iul. <i>July</i>	Aug. <i>Aug.</i>	Sept. <i>Sept.</i>	Oct. <i>Oct.</i>	Nov. <i>Nov.</i>	Dec. <i>Dec.</i>	Market	Years	Activities (divisions)
98,3	108,4	105,9	102,8	96,5	83,4	<i>Total</i>		
102,8	119,0	112,1	106,3	104,3	82,4	<i>Domestic</i>	2023	
85,1	77,1	87,6	92,4	73,6	86,4	<i>Non-domestic</i>		<i>Manufacture of chemicals and chemical products</i>
103,5	100,7					<i>Total</i>		
105,5	109,4					<i>Internă</i>	2024	
97,8	75,3					<i>Externă</i>		
135,4	112,9	124,8	123,5	134,5	140,7	<i>Total</i>		
133,6	110,6	122,5	120,1	133,1	132,5	<i>Domestic</i>	2023	
145,1	125,0	137,3	141,6	142,4	184,9	<i>Non-domestic</i>		<i>Manufacture of basic pharmaceutical products and pharmaceutical preparations</i>
126,6	135,4					<i>Total</i>		
120,2	135,6					<i>Internă</i>	2024	
160,9	134,1					<i>Externă</i>		
131,7	120,5	136,8	141,0	139,0	99,6	<i>Total</i>		
125,5	114,1	127,6	135,3	132,6	104,2	<i>Domestic</i>	2023	
139,1	128,0	147,7	147,7	146,4	94,3	<i>Non-domestic</i>		<i>Manufacture of rubber and plastic products</i>
144,5	133,5					<i>Total</i>		
151,6	136,5					<i>Domestic</i>		
136,2	129,9					<i>Non-domestic</i>		
135,7	146,5	143,9	146,8	133,1	91,4	<i>Total</i>		
138,9	150,6	147,3	149,1	134,7	91,2	<i>Domestic</i>	2023	
107,0	110,1	113,3	126,5	118,6	92,9	<i>Non-domestic</i>		<i>Manufacture of other non-metallic mineral products</i>
141,4	138,7					<i>Total</i>		
143,2	142,1					<i>Internă</i>	2024	
126,1	107,9					<i>Externă</i>		
91,9	80,4	83,1	79,3	75,0	56,6	<i>Total</i>		
89,9	75,3	81,9	74,4	66,9	54,2	<i>Domestic</i>	2023	
93,4	84,2	84,1	82,9	81,0	58,4	<i>Non-domestic</i>		<i>Manufacture of basic metals</i>
84,5	64,2					<i>Total</i>		
77,3	61,4					<i>Internă</i>	2024	
89,8	66,3					<i>Externă</i>		
141,4	133,2	146,6	155,7	155,4	132,5	<i>Total</i>		
144,1	140,3	152,1	162,4	165,5	135,7	<i>Domestic</i>	2023	
135,4	117,6	134,3	140,9	133,3	125,6	<i>Non-domestic</i>		<i>Manufacture of fabricated metal products, except machinery and equipment</i>
161,4	154,1					<i>Total</i>		
170,5	167,6					<i>Internă</i>	2024	
141,3	124,4					<i>Externă</i>		

**INDICII VALORICI AI CIFREI DE AFACERI DIN INDUSTRIE PE TOTAL, PIAȚA INTERNĂ
ȘI PIAȚA EXTERNĂ - pe activități (diviziuni) CAEN Rev.2 - continuare**
**7 TURNOVER INDICES IN INDUSTRY FOR TOTAL, DOMESTIC AND NON-DOMESTIC
MARKET by activities (divisions) CANE Rev.2 - continued**

2021=100

Activități (diviziuni)	Anii	Piața	Ian. Jan.	Feb. Feb.	Mar. March	Apr. April	Mai May	Iun. June
Fabricarea calculatoarelor și a produselor electronice și optice	2023	Total	118,3	132,7	142,2	120,0	145,4	156,2
		Internă	112,0	148,3	131,6	120,7	158,4	165,2
		Externă	123,0	121,0	150,2	119,4	135,8	149,6
	2024	Total	118,6	130,9	143,3	142,0	126,3	130,4
		Internă	129,0	127,1	138,6	146,9	125,4	130,3
		Externă	110,8	133,8	146,8	138,3	127,0	130,5
Fabricarea echipamentelor electrice	2023	Total	102,7	118,1	136,2	106,0	129,6	126,7
		Internă	96,4	115,8	132,6	100,0	120,0	128,2
		Externă	106,3	119,5	138,3	109,5	135,1	125,8
	2024	Total	103,4	120,6	122,4	125,5	117,4	116,9
		Internă	103,8	119,2	123,2	129,8	125,3	122,4
		Externă	103,2	121,5	122,0	123,0	112,8	113,7
Fabricarea de mașini, utilaje și echipamente n.c.a.	2023	Total	101,1	105,6	123,8	109,5	128,2	123,9
		Internă	92,1	95,3	111,4	104,5	121,6	119,5
		Externă	109,0	114,6	134,8	113,9	134,0	127,8
	2024	Total	108,8	123,4	130,7	131,6	116,8	116,3
		Internă	98,2	109,1	129,8	124,2	108,9	112,8
		Externă	118,1	136,0	131,6	138,1	123,8	119,3
Fabricarea autovehiculelor de transport rutier, a remorcilor și semiremorcilor	2023	Total	126,3	139,2	152,7	123,2	150,7	138,6
		Internă	131,4	142,8	157,9	136,0	161,8	148,5
		Externă	122,7	136,6	149,0	114,2	142,9	131,7
	2024	Total	140,8	151,0	155,3	150,4	131,4	151,4
		Internă	149,7	159,4	163,4	160,5	137,0	142,0
		Externă	134,5	145,1	149,7	143,3	127,4	158,0
Fabricarea altor mijloace de transport	2023	Total	113,0	106,7	134,4	113,0	174,1	165,4
		Internă	131,3	113,8	146,5	120,1	190,6	185,2
		Externă	77,9	93,1	111,1	99,3	142,4	127,4
	2024	Total	100,2	140,1	186,8	203,5	178,0	208,0
		Internă	104,4	161,0	227,3	250,5	221,0	268,1
		Externă	92,2	100,1	108,9	113,0	95,4	92,3
Fabricarea de mobilă	2023	Total	93,2	100,5	113,8	89,5	109,9	98,8
		Internă	86,0	97,9	112,6	94,7	114,7	107,2
		Externă	101,1	103,3	115,1	83,8	104,5	89,6
	2024	Total	90,6	104,2	107,2	108,8	107,2	105,6
		Internă	95,2	109,9	115,5	118,6	120,9	121,1
		Externă	85,4	98,0	98,1	98,0	92,1	88,7

Iul. July	Aug. Aug.	Sept. Sept.	Oct. Oct.	Nov. Nov.	Dec. Dec.	Market	Years	Activities (divisions)
129,6	128,1	146,0	136,9	148,4	141,1	Total		
134,8	136,7	145,6	154,0	156,2	156,0	Domestic	2023	
125,7	121,8	146,3	124,3	142,7	130,0	Non-domestic		Manufacture of computer, electronic and optical products
127,1	121,6					Total		
126,9	124,2					Internă	2024	
127,3	119,6					Externă		
116,7	109,9	128,1	132,8	139,0	104,5	Total		
120,1	112,2	128,0	141,5	150,5	129,7	Domestic	2023	
114,8	108,6	128,1	127,8	132,5	89,9	Non-domestic		Manufacture of electrical equipment
119,5	109,1					Total		
129,8	121,4					Internă	2024	
113,6	102,0					Externă		
114,8	104,1	120,6	119,6	122,6	102,0	Total		
107,1	98,6	105,0	107,5	119,3	114,9	Domestic	2023	
121,6	108,9	134,4	130,2	125,4	90,6	Non-domestic		Manufacture of machinery and equipment n.e.c.
127,0	104,8					Total		
128,1	105,8					Internă	2024	
125,9	103,9					Externă		
134,3	101,3	144,4	154,2	143,2	113,6	Total		
144,8	119,8	154,6	161,0	147,8	108,4	Domestic	2023	
126,9	88,2	137,2	149,4	139,9	117,3	Non-domestic		Manufacture of motor vehicles, trailers and semi- trailers
146,8	104,4					Total		
151,6	115,9					Internă	2024	
143,4	96,2					Externă		
122,9	103,3	141,5	109,8	175,5	137,5	Total		
131,7	101,0	154,6	108,3	213,6	162,3	Domestic	2023	
105,9	107,9	116,3	112,7	102,2	89,7	Non-domestic		Manufacture of other transport equipment
167,6	197,1					Total		
190,1	246,7					Internă	2024	
124,2	101,6					Externă		
94,7	101,8	107,1	109,4	117,1	98,8	Total		
101,4	112,3	113,2	119,4	124,4	114,9	Domestic	2023	
87,4	90,2	100,4	98,4	109,2	80,9	Non-domestic		Manufacture of furniture
110,6	107,2					Total		
124,3	125,1					Internă	2024	
95,6	87,5					Externă		

**INDICII VALORICI AI CIFREI DE AFACERI DIN INDUSTRIE PE TOTAL, PIAȚA INTERNĂ
ȘI PIAȚA EXTERNĂ - pe activități (diviziuni) CAEN Rev.2 - continuare**
**7 TURNOVER INDICES IN INDUSTRY FOR TOTAL, DOMESTIC AND NON-DOMESTIC
MARKET by activities (divisions) CANE Rev.2 - continued**

2021=100

Activități (diviziuni)	Anii	Piața	Ian. Jan.	Feb. Feb.	Mar. March	Apr. April	Mai May	Iun. June
Alte activități industriale n.c.a.	2023	Total	132,4	130,0	146,7	127,6	193,4	154,7
		Internă	153,3	138,7	156,8	148,3	241,9	181,5
		Externă	103,3	117,8	132,5	98,7	125,5	117,3
	2024	Total	138,3	162,3	201,2	180,7	155,7	157,7
		Internă	160,3	187,8	250,9	214,0	186,0	187,0
		Externă	107,6	126,6	131,7	134,1	113,3	116,7
Repararea, întreținerea și instalarea mașinilor și echipamentelor	2023	Total	96,9	123,4	137,6	127,3	154,6	150,3
		Internă	93,1	117,8	131,7	121,4	146,4	144,0
		Externă	150,0	202,5	221,3	212,6	272,4	240,2
	2024	Total	115,7	149,2	184,5	180,3	179,6	183,4
		Internă	111,1	142,4	179,8	173,7	172,9	176,4
		Externă	181,4	246,5	251,1	273,3	274,7	282,9

2021=100

MARILE GRUPE INDUSTRIALE	Anii	Piața	Ian. Jan.	Feb. Feb.	Mar. March	Apr. April	Mai May	Iun. June
Industria bunurilor intermediare	2023	Total	102,7	110,9	134,5	108,3	130,8	121,9
		Internă	97,8	110,1	136,3	107,3	131,7	123,7
		Externă	110,0	112,0	131,7	109,9	129,4	119,2
	2024	Total	100,0	117,5	125,7	131,6	121,3	121,1
		Internă	94,9	118,2	128,7	136,5	126,1	127,1
		Externă	107,7	116,4	121,2	124,3	114,1	112,1
Industria bunurilor de capital	2023	Total	118,4	129,9	145,5	120,8	148,1	141,9
		Internă	116,1	128,5	143,5	127,0	153,8	150,7
		Externă	120,7	131,3	147,4	114,8	142,7	133,5
	2024	Total	130,2	144,7	154,2	153,3	137,5	152,0
		Internă	130,7	146,9	161,1	164,3	146,6	154,2
		Externă	129,8	142,5	147,6	142,8	128,7	150,0
Industria bunurilor de folosință îndelungată	2023	Total	96,8	105,4	117,7	96,4	124,3	107,1
		Internă	100,6	109,8	119,4	106,9	134,6	111,1
		Externă	93,8	101,9	116,3	88,0	116,0	103,9
	2024	Total	95,5	112,8	121,8	117,9	112,6	114,0
		Internă	109,0	123,6	139,1	133,3	128,6	133,0
		Externă	84,6	104,2	107,8	105,5	99,6	98,6
Industria bunurilor de uz curent	2023	Total	111,0	114,4	136,5	124,2	139,9	136,6
		Internă	110,8	113,0	133,3	126,3	138,6	138,7
		Externă	111,6	119,7	148,6	116,4	144,9	128,8
	2024	Total	113,9	120,6	129,2	143,0	134,2	137,5
		Internă	112,6	121,0	131,3	148,5	138,4	143,9
		Externă	118,6	119,1	121,5	122,2	118,9	113,7
Industria energetică	2023	Total	160,8	144,9	160,8	136,8	121,9	114,1
		Internă	165,2	142,4	160,7	135,3	111,5	114,8
		Externă	143,3	155,2	161,3	142,9	163,5	111,2
	2024	Total	155,8	164,6	180,9	119,9	107,8	123,8
		Internă	148,2	157,5	185,2	117,0	111,5	121,3
		Externă	186,5	193,3	163,8	131,5	92,7	133,6

Iul.	Aug.	Sept.	Oct.	Nov.	Dec.	Market	Years	Activities (divisions)
July	Aug.	Sept.	Oct.	Nov.	Dec.			
159,8	151,1	169,0	174,6	183,8	197,4	Total		
189,5	202,8	202,5	211,6	233,6	270,9	Domestic	2023	
118,2	78,9	122,1	122,8	114,2	94,5	Non-domestic		Other manufacturing n.e.c.
175,6	152,7					Total		
208,3	202,0					Internă	2024	
129,9	83,8					Externă		
133,4	160,1	128,0	141,8	151,0	158,4	Total		
129,3	157,9	124,0	135,3	145,5	156,0	Domestic	2023	
191,9	191,2	185,0	233,8	228,0	191,2	Non-domestic		Repair and installation of machinery and equipment
182,0	160,3					Total		
175,0	153,8					Internă	2024	
281,6	252,6					Externă		

Iul.	Aug.	Sept.	Oct.	Nov.	Dec.	Market	Years	MAIN INDUSTRIAL GROUPINGS
July	Aug.	Sept.	Oct.	Nov.	Dec.			
118,1	114,0	122,1	123,8	121,3	94,7	Total		
122,4	121,4	126,0	129,6	127,0	102,3	Domestic	2023	
111,5	102,8	116,2	115,1	112,8	83,2	Non-domestic		Intermediate goods
127,0	115,4					Total		
136,2	127,8					Internă	2024	
113,1	96,6					Externă		
131,7	109,3	141,6	147,0	145,6	123,5	Total		
136,3	122,9	146,0	149,0	152,9	129,6	Domestic	2023	
127,3	96,2	137,3	145,0	138,5	117,7	Non-domestic		Capital goods
149,1	121,2					Total		
156,3	140,7					Internă	2024	
142,3	102,5					Externă		
105,6	101,3	118,3	123,0	127,3	93,6	Total		
115,6	113,1	122,8	133,4	136,7	108,9	Domestic	2023	
97,5	91,7	114,6	114,6	119,7	81,3	Non-domestic		Consumer durables
117,9	107,8					Total		
140,6	131,1					Internă	2024	
99,7	89,0					Externă		
134,4	133,7	133,5	137,5	138,7	130,7	Total		
137,1	141,7	136,3	139,1	141,6	135,2	Domestic	2023	
124,6	103,9	123,1	131,5	127,7	113,9	Non-domestic		Consumer non - durables
149,2	139,9					Total		
154,2	149,5					Internă	2024	
130,6	104,1					Externă		
119,2	137,1	143,6	150,5	152,6	148,9	Total		
121,3	132,5	143,2	144,9	156,5	148,0	Domestic	2023	
110,8	155,4	145,4	172,7	136,9	152,6	Non-domestic		Energy
139,2	126,0					Total		
130,6	118,6					Internă	2024	
174,0	155,4					Externă		

**INDICII VALORICI AI COMENZILOR NOI DIN INDUSTRIA PRELUCRĂTOARE PE TOTAL,
PIAȚA INTERNĂ ȘI PIAȚA EXTERNĂ - pe activități (diviziuni) CAEN Rev.2
NEW ORDER INDICES IN MANUFACTURING FOR TOTAL, DOMESTIC AND
NON-DOMESTIC MARKET by activities (divisions) CANE Rev.2**

8

2021=100

Activități (diviziuni)	Anii	Piața	Ian. Jan.	Feb. Feb.	Mar. March	Apr. April	Mai May	Iun. June
INDUSTRIE PRELUCRĂTOARE CARE LUCREAZĂ PE BAZĂ DE COMENZI	2023	Total	115,3	120,2	141,0	118,2	133,3	132,6
		Internă	116,0	118,0	138,9	125,2	133,9	139,8
		Externă	114,6	122,4	143,0	111,4	132,8	125,6
	2024	Total	120,1	128,1	133,0	128,4	124,1	128,1
		Internă	125,4	132,1	138,8	129,7	133,3	134,3
		Externă	115,0	124,4	127,4	127,0	115,4	122,2
Fabricarea produselor textile	2023	Total	139,7	144,1	165,2	124,3	151,7	152,8
		Internă	165,5	167,9	191,4	140,7	178,0	173,4
		Externă	125,3	130,9	150,6	115,2	137,1	141,2
	2024	Total	124,6	135,4	142,4	128,9	116,7	116,5
		Internă	147,3	164,6	184,4	150,2	146,3	148,3
		Externă	111,8	119,2	118,9	117,1	100,3	98,8
Fabricarea articolelor de îmbrăcăminte	2023	Total	103,5	110,1	130,9	100,4	127,0	124,7
		Internă	93,3	86,5	106,8	92,3	112,1	103,0
		Externă	114,6	135,7	157,0	109,2	143,1	148,3
	2024	Total	109,0	121,7	120,8	98,3	126,7	133,5
		Internă	104,5	118,0	121,0	83,1	141,7	139,7
		Externă	113,9	125,7	120,7	114,8	110,6	126,7
Fabricarea hârtiei și a produselor din hârtie	2023	Total	118,7	120,9	138,5	110,1	129,6	116,0
		Internă	113,9	121,1	138,0	109,9	130,9	114,5
		Externă	135,4	120,2	140,1	110,5	125,1	121,2
	2024	Total	116,9	127,9	132,8	131,4	128,2	120,3
		Internă	113,9	128,3	133,7	133,0	127,8	122,2
		Externă	127,2	126,4	129,7	125,9	129,6	113,7
Fabricarea substanțelor și a produselor chimice	2023	Total	109,9	103,6	135,4	92,2	102,2	102,3
		Internă	112,4	106,0	141,6	93,8	109,9	107,7
		Externă	102,7	96,8	117,1	87,6	79,4	86,3
	2024	Total	92,0	109,8	105,7	107,7	111,0	105,4
		Internă	97,4	121,4	114,4	114,6	107,5	107,5
		Externă	76,2	75,6	80,1	87,4	121,2	99,1
Fabricarea produselor farmaceutice de bază și a preparatelor farmaceutice	2023	Total	137,6	137,4	136,6	148,8	145,6	150,2
		Internă	136,0	135,1	133,6	149,8	142,9	150,4
		Externă	146,2	149,8	152,4	143,6	160,5	149,1
	2024	Total	126,8	150,4	124,2	130,4	142,8	145,2
		Internă	122,4	146,5	116,4	125,2	137,6	143,7
		Externă	150,1	171,3	165,8	158,4	170,4	153,0

Datele pentru lunile anului 2023 sunt revizuite față de cele publicate anterior, datorita schimbarii anului de baza

Datele pentru luna iulie 2024 sunt revizuite

Datele pentru luna august 2024 sunt provizorii

Jul.	Aug.	Sept.	Oct.	Nov.	Dec.	Market	Years	Activities (divisions)
July	Aug.	Sept.	Oct.	Nov.	Dec.			
119,7	104,2	129,4	137,8	129,0	110,7	Total		
123,4	113,0	132,0	137,6	132,1	119,1	Domestic	2023	
116,1	95,8	126,9	138,1	126,0	102,6	Non-domestic		MANUFACTURING WHICH WORKS BY ORDERS
128,4	107,0					Total		
136,1	122,5					Domestic	2024	
121,0	92,0					Non-domestic		
131,4	106,3	149,4	153,1	142,1	111,2	Total		
155,1	152,0	193,7	197,6	175,0	151,6	Domestic	2023	
118,2	80,8	124,8	128,2	123,7	88,6	Non-domestic		<i>Manufacture of textiles</i>
125,5	96,1					Total		
167,5	141,2					Domestic	2024	
102,0	71,0					Non-domestic		
124,1	106,2	127,5	117,2	128,4	116,7	Total		
100,8	95,9	113,6	112,5	123,5	132,1	Domestic	2023	
149,3	117,3	142,7	122,3	133,7	100,1	Non-domestic		<i>Manufacture of wearing apparel</i>
143,3	118,1					Total		
145,5	134,4					Domestic	2024	
141,0	100,6					Non-domestic		
122,2	113,0	116,0	121,1	123,6	105,1	Total		
123,4	113,6	114,9	117,6	123,4	105,6	Domestic	2023	
118,1	110,8	119,9	133,2	124,0	103,4	Non-domestic		<i>Manufacture of paper and paper products</i>
137,8	125,9					Total		
138,7	129,4					Domestic	2024	
134,4	113,8					Non-domestic		
97,3	105,5	105,3	105,3	99,3	81,0	Total		
101,6	114,7	110,9	108,7	108,0	79,1	Domestic	2023	
84,9	78,5	88,7	95,1	73,9	86,6	Non-domestic		<i>Manufacture of chemicals and chemical products</i>
104,6	97,4					Total		
106,1	103,4					Domestic	2024	
99,9	79,9					Non-domestic		
130,7	118,5	131,7	128,7	140,6	145,0	Total		
129,1	114,9	130,4	125,1	139,2	139,2	Domestic	2023	
139,1	137,8	138,7	148,1	148,3	176,0	Non-domestic		<i>Manufacture of basic pharmaceutical products and pharmaceutical preparations</i>
129,6	144,4					Total		
126,6	142,3					Domestic	2024	
145,6	155,8					Non-domestic		

Data for the months of 2023 have been revised from those previously published, as a result of changing the base year

The data for July 2024 are revised

The data for August 2024 are provisional

**INDICII VALORICI AI COMENZILOR NOI DIN INDUSTRIA PRELUCRĂTOARE PE TOTAL,
PIAȚA INTERNĂ ȘI PIAȚA EXTERNĂ - pe activități (diviziuni) CAEN Rev.2 - continuare**
**NEW ORDERS INDICES IN MANUFACTURING FOR TOTAL, DOMESTIC AND
NON-DOMESTIC MARKET by activities (divisions) CANE Rev.2 - continued**

8

2021=100

Activități (diviziuni)	Anii	Piața	Ian. Jan.	Feb. Feb.	Mar. March	Apr. April	Mai May	Iun. June
Industria metalurgică	2023	Total	92,0	77,6	115,7	84,6	93,8	84,4
		Internă	94,6	60,3	99,8	74,6	72,2	83,0
		Externă	90,1	90,6	127,7	92,1	110,1	85,4
	2024	Total	87,5	72,8	74,1	78,2	68,2	71,0
		Internă	103,2	68,3	67,6	66,5	65,7	62,4
		Externă	75,7	76,2	79,0	87,0	70,1	77,5
Industria construcțiilor metalice și a produselor din metal, exclusiv mașini, utilaje și instalații	2023	Total	116,8	120,0	147,2	135,3	144,4	148,0
		Internă	109,2	113,1	144,0	139,2	144,2	151,4
		Externă	133,6	135,2	154,3	126,7	144,8	140,3
	2024	Total	121,3	136,8	141,4	149,1	157,2	146,3
		Internă	121,5	138,4	140,5	147,3	163,0	154,7
		Externă	120,8	133,4	143,5	153,2	144,6	127,7
Fabricarea calculatoarelor și a produselor electronice și optice	2023	Total	118,5	132,4	141,7	121,1	151,3	158,2
		Internă	114,5	146,3	126,4	123,7	171,8	172,9
		Externă	121,6	121,9	153,1	119,2	136,1	147,3
	2024	Total	119,0	132,4	144,8	120,4	122,5	129,0
		Internă	125,9	130,6	144,5	108,1	118,7	128,7
		Externă	113,9	133,8	145,0	129,6	125,4	129,2
Fabricarea echipamentelor electrice	2023	Total	111,4	121,6	141,2	111,8	128,0	135,5
		Internă	102,7	120,2	133,0	104,2	126,4	129,8
		Externă	116,4	122,4	146,0	116,2	128,9	138,8
	2024	Total	102,0	120,2	126,4	111,9	117,3	117,1
		Internă	106,7	120,3	129,5	100,9	126,0	122,2
		Externă	99,4	120,1	124,7	118,2	112,3	114,1
Fabricarea de mașini, utilaje și echipamente n.c.a.	2023	Total	98,0	108,0	122,5	106,3	126,8	122,6
		Internă	87,6	99,0	111,3	98,1	117,4	117,8
		Externă	107,2	116,0	132,3	113,6	135,1	126,9
	2024	Total	107,8	120,1	130,0	119,0	113,9	112,4
		Internă	97,9	105,3	134,1	104,7	104,1	106,9
		Externă	116,4	133,1	126,4	131,7	122,6	117,2
Fabricarea autovehiculelor de transport rutier, a remorcilor și semiremorcilor	2023	Total	122,7	133,0	150,0	119,8	144,3	133,7
		Internă	127,8	140,9	156,5	129,6	146,9	141,2
		Externă	119,0	127,4	145,5	112,9	142,5	128,4
	2024	Total	133,8	146,6	152,1	144,2	130,8	143,6
		Internă	142,7	156,1	163,2	150,7	143,1	145,5
		Externă	127,6	140,0	144,2	139,6	122,1	142,2
Fabricarea altor mijloace de transport	2023	Total	139,6	132,2	149,7	243,2	153,3	245,0
		Internă	167,2	107,2	150,2	316,7	183,0	323,0
		Externă	86,5	180,3	148,7	101,8	96,4	95,1
	2024	Total	216,7	133,7	150,9	195,6	184,8	198,7
		Internă	223,4	157,4	191,9	228,0	226,6	261,9
		Externă	203,9	88,3	72,1	133,3	104,3	77,4

Jul. July	Aug. Aug.	Sept. Sept.	Oct. Oct.	Nov. Nov.	Dec. Dec.	Market	Years	Activities (divisions)
85,6	74,9	80,3	74,9	69,7	97,4	Total		
77,1	65,3	71,2	67,1	60,8	107,6	Domestic	2023	
92,0	82,1	87,2	80,7	76,3	89,7	Non-domestic		
67,0	53,2					Total		Manufacture of basic metals
60,7	51,8					Domestic	2024	
71,7	54,2					Non-domestic		
139,7	131,5	144,1	158,7	154,3	133,3	Total		
145,9	139,2	149,2	159,4	163,1	138,6	Domestic	2023	
126,1	114,6	132,9	157,0	135,0	121,5	Non-domestic		Manufacture of fabricated metal products, except machinery and equipment
164,2	156,5					Total		
173,5	164,8					Domestic	2024	
143,6	138,1					Non-domestic		
132,8	128,8	145,8	139,5	150,5	142,5	Total		
142,7	137,3	148,3	160,0	161,3	160,0	Domestic	2023	
125,4	122,4	143,9	124,2	142,4	129,4	Non-domestic		Manufacture of computer, electronic and optical products
125,9	125,3					Total		
125,1	129,2					Domestic	2024	
126,6	122,4					Non-domestic		
115,0	118,5	131,3	140,7	141,4	102,4	Total		
128,8	116,2	130,4	143,1	149,3	128,8	Domestic	2023	
107,2	119,8	131,8	139,4	136,8	87,3	Non-domestic		Manufacture of electrical equipment
117,6	110,2					Total		
133,8	120,6					Domestic	2024	
108,4	104,2					Non-domestic		
107,2	104,9	112,8	113,2	116,1	99,6	Total		
96,8	90,3	98,6	100,5	105,7	116,1	Domestic	2023	
116,5	117,8	125,4	124,5	125,3	85,2	Non-domestic		Manufacture of machinery and equipment n.e.c.
117,1	107,7					Total		
113,8	105,2					Domestic	2024	
120,0	109,9					Non-domestic		
128,3	97,2	144,6	159,7	140,4	110,6	Total		
134,4	119,4	155,5	159,6	142,7	109,4	Domestic	2023	
124,0	81,6	136,9	159,8	138,8	111,5	Non-domestic		Manufacture of motor vehicles, trailers and semi-trailers
139,5	92,3					Total		
146,5	105,4					Domestic	2024	
134,6	83,1					Non-domestic		
115,9	76,6	118,9	161,7	109,9	124,9	Total		
128,8	77,3	129,8	167,3	127,9	149,5	Domestic	2023	
91,0	75,4	97,8	150,7	75,2	77,7	Non-domestic		Manufacture of other transport equipment
175,7	214,2					Total		
191,4	269,5					Domestic	2024	
145,5	107,9					Non-domestic		

8

**INDICII VALORICI AI COMENZILOR NOI DIN INDUSTRIA PRELUCRĂTOARE PE TOTAL,
PIAȚA INTERNĂ ȘI PIAȚA EXTERNĂ - pe activități (diviziuni) CAEN Rev.2 - continuare**
**NEW ORDERS INDICES IN MANUFACTURING FOR TOTAL, DOMESTIC AND
NON-DOMESTIC MARKET by activities (divisions) CANE Rev.2 - continued**

2021=100

MARILE GRUPE INDUSTRIALE	Anii	Piața	Ian. Jan.	Feb. Feb.	Mar. March	Apr. April	Mai May	Iun. June
Industria bunurilor intermediare	2023	Total	109,9	109,1	139,1	104,8	121,2	114,2
		Internă	108,6	102,5	135,2	100,3	117,6	114,3
		Externă	111,2	116,2	143,3	109,5	125,0	114,1
	2024	Total	105,9	112,8	114,0	115,4	108,5	107,8
		Internă	108,8	116,0	116,0	114,7	110,5	109,2
		Externă	102,8	109,5	111,9	116,2	106,4	106,4
Industria bunurilor de capital	2023	Total	119,0	128,4	144,6	127,8	142,3	143,6
		Internă	119,2	128,1	143,4	143,4	144,9	159,3
		Externă	118,8	128,7	145,6	113,8	140,0	129,6
	2024	Total	133,2	140,0	147,6	140,2	135,5	142,9
		Internă	138,5	143,3	156,0	142,2	148,3	150,6
		Externă	128,6	137,1	140,1	138,3	124,1	135,9
Industria bunurilor de folosință îndelungată	2023	Total	103,3	101,8	115,1	108,5	117,5	128,9
		Internă	122,6	124,5	122,6	123,7	135,0	113,2
		Externă	92,8	89,3	110,9	100,1	107,9	137,4
	2024	Total	84,9	106,2	119,8	111,2	106,8	108,0
		Internă	125,3	128,6	145,3	139,8	132,7	137,7
		Externă	62,7	93,9	105,8	95,5	92,6	91,7
Industria bunurilor de uz curent	2023	Total	123,1	126,1	140,4	118,8	137,1	143,8
		Internă	127,0	122,3	134,4	125,1	138,4	144,0
		Externă	117,2	132,0	149,4	109,3	135,1	143,4
	2024	Total	114,5	129,3	126,2	115,0	127,8	131,7
		Internă	118,8	135,6	132,2	116,4	142,0	144,5
		Externă	107,8	119,7	117,2	112,9	106,2	112,2

Jul. July	Aug. Aug.	Sept. Sept.	Oct. Oct.	Nov. Nov.	Dec. Dec.	Market	Years	MAIN INDUSTRIAL GROUPINGS
110,6	103,2	113,1	112,7	111,7	100,7	Total		
113,7	105,8	113,3	115,3	116,7	107,1	Domestic	2023	
107,3	100,4	112,9	109,9	106,3	93,9	Non-domestic		Intermediate goods
109,4	95,9					Total		
115,2	102,8					Domestic	2024	
103,2	88,6					Non-domestic		
125,7	102,9	139,5	154,1	138,3	118,2	Total		
129,3	116,8	144,9	153,1	140,4	126,0	Domestic	2023	
122,6	90,6	134,8	155,0	136,4	111,1	Non-domestic		Capital goods
141,9	113,0					Total		
149,3	133,4					Domestic	2024	
135,4	94,7					Non-domestic		
105,5	109,5	129,8	151,8	143,3	78,8	Total		
131,2	110,5	129,3	149,0	153,2	93,3	Domestic	2023	
91,4	109,0	130,0	153,3	137,9	70,8	Non-domestic		Consumer durables
109,9	99,2					Total		
147,0	126,3					Domestic	2024	
89,5	84,3					Non-domestic		
129,4	116,0	134,3	131,9	136,8	125,5	Total		
127,4	122,4	136,9	136,5	141,6	139,3	Domestic	2023	
132,6	106,2	130,4	124,8	129,4	104,5	Non-domestic		Consumer non - durables
133,0	122,6					Total		
143,0	141,8					Domestic	2024	
117,9	93,6					Non-domestic		

9

PRODUCȚIA DE LAPTE ȘI PRODUSE LACTATE
OUTPUT OF MILK AND MILK PRODUCTS

	U.M.	2023					Ian. Jan.
		Aug. Aug.	Sept. Sept.	Oct. Oct.	Nov. Nov.	Dec. Dec.	
Produse colectate de unitățile industriale în vederea procesării							
Lapte de vacă colectat	tone	101238	94342	94665	87600	93933	97419
Conținutul mediu de grăsime	%	3,73	3,77	3,84	3,90	3,92	3,91
Conținutul mediu de proteine	%	3,23	3,26	3,30	3,30	3,32	3,30
Smântână brută	tone	84	42	68	48	80	54
Lapte brut importat	tone	10619	12324	11786	12948	12777	13233
Smântână brută importată	tone	341	320	273	286	579	521
Produse obținute							
Lapte de consum	tone	31159	29164	30639	30894	32397	31713
Smântână de consum	tone	5734	5294	5714	5483	6777	5766
Lapte acidulat (iaurt, iaurt de băut și altele)	tone	18228	17871	16978	16493	14753	17967
Lapte praf	tone	170	140	197	148	136	149
Unt	tone	841	871	934	1077	1438	874
Brânzeturi total	tone	9032	8424	8426	7956	7940	8667
din care :							
- numai din lapte de vacă	tone	8302	7915	8003	7716	7653	8428
Brânză topită	tone	963	897	878	902	691	920

Datele sunt provizorii / The data are provisional.

2024								
Feb.	Mar.	Apr.	Mai	Jun.	Jul.	Aug.	M.U.	
<i>Feb.</i>	<i>March</i>	<i>April</i>	<i>May</i>	<i>June</i>	<i>July</i>	<i>Aug.</i>		
								Products collected by dairies for processing
95563	107321	112546	123244	112937	108885	106639	tonnes	Cow's milk collected
3,84	3,80	3,77	3,76	3,73	3,70	3,71	%	Medium fat content
3,28	3,27	3,27	3,27	3,23	3,24	3,26	%	Medium protein content
56	59	43	49	39	42	37	tonnes	Raw cream
13361	13746	12714	9941	9119	10949	13380	tonnes	Raw imported milk
469	320	443	155	262	504	458	tonnes	Raw imported cream
								Products obtained
31582	33658	33960	31403	27495	27591	30454	tonnes	Drinking milk
5716	5959	6096	5422	5305	5785	5885	tonnes	Cream for consumption
18424	18028	17492	17802	17686	20053	19653	tonnes	Acidified milk (yogurt, drinking yogurt and others)
155	162	209	186	225	168	148	tonnes	Milk powder
916	1044	1431	708	776	776	771	tonnes	Butter
8399	8376	9854	10502	9133	9327	9521	tonnes	Cheese total
								of which:
8144	8008	9161	9056	7821	8285	8816	tonnes	- cheese made from cow's milk only
882	875	890	817	888	649	1001	tonnes	Processed cheese

EXPORTURILE (FOB) DE PRODUSE INDUSTRIALE ÎN LUNA IULIE 2024¹⁾
conform CPSA 2015
EXPORTS (FOB) OF INDUSTRIAL PRODUCTS IN JULY 2024 ¹⁾
according to CPA 2015

	IULIE 2024 JULY 2024		1.I-31.VII.2024		
	mil.EURO mill.EURO	în % față de IULIE 2023 in % against JULY 2023	mil.EURO mill.EURO	în % față de 1.I-31.VII.2023 in % against 1.I-31.VII.2023	
Cărbune și lignit	1,3	192,0	7,3	121,2	Coal and lignite
Petrol brut și gaze naturale	92,2	64,1	322,3	63,9	Crude petroleum and natural gas
Mineruri metalifere	8,2	17,2 ori	46,4	132,7	Metal ores
Alte minerale și produse de carieră	5,0	136,4	46,5	135,2	Other mining and quarrying products
Produse alimentare	264,8	104,8	1843,5	99,8	Food products
Băuturi	38,1	105,5	254,2	115,4	Beverages
Produse din tutun	194,8	125,2	1155,9	107,4	Tobacco products
Produse ale industriei textile	109,9	94,0	821,6	89,7	Textile products
Articole de îmbrăcăminte	203,0	98,9	1272,4	95,7	Wearing apparel
Piei și produse din piele	114,2	92,4	764,4	87,9	Leather and related products
Produse rezultate din prelucrarea lemnului (exclusiv mobilier), articole din paie și din alte materiale vegetale împletite	158,9	107,3	1115,6	97,8	Wood and products of wood (except furniture); articles of straw and plaiting materials
Hârtie și produse din hârtie	62,9	112,2	415,5	99,8	Paper and paper products
Produse de cocserie; produse obținute din prelucrarea șteiului	243,3	146,0	1437,1	93,5	Coke and refined petroleum products
Substanțe și produse chimice	211,6	108,6	1523,5	93,0	Chemicals and chemical products
Produse farmaceutice de bază și preparate farmaceutice	174,2	178,0	1185,1	165,3	Basic pharmaceutical products and pharmaceutical preparations
Produse din cauciuc și mase plastice	441,6	103,8	3136,3	102,2	Rubber and plastic products
Alte produse din minerale nemetalice	63,3	120,0	419,2	104,0	Other non metallic mineral products
Produse ale industriei metalurgice	381,6	97,0	2640,5	88,7	Basic metals
Produse ale industriei construcțiilor metalice și produse din metal (excl. mașini, utilaje și echipamente)	367,8	97,8	2315,2	94,6	Fabricated metal products (except machinery and equipment)
Calculatoare și produse electronice și optice	464,8	99,8	3294,3	98,4	Computer, electronic and optical products
Echipamente electrice	1010,9	102,7	7271,2	99,8	Electrical equipment
Mașini, utilaje și echipamente n.c.a.	688,4	112,1	4777,6	102,9	Machinery and equipment n.e.c.
Autovehicule de transport rutier, remorci și semiremorci	1587,1	113,9	10863,4	106,4	Motor vehicles, trailers and semi-trailers
Alte mijloace de transport	219,4	188,7	1159,8	128,0	Other transport equipment
Mobilă	192,7	107,3	1396,9	94,7	Furniture
Alte produse industriale neclasificate în alta parte	87,9	108,2	573,8	108,7	Other manufactured goods
Energie electrică și termică, gaze, apă caldă și aer condiționat	70,7	98,3	539,2	68,5	Electricity, gas, steam and air conditioning

¹⁾ Date provizorii / Provisional data.

²⁾ valori sub 0,5 / values under 0.5

IMPORTURILE (CIF) DE PRODUSE INDUSTRIALE ÎN LUNA IULIE 2024¹⁾
conform CPSA 2015

11 IMPORTS (CIF) OF INDUSTRIAL PRODUCTS IN JULY 2024¹⁾
according to CPA 2015

	IULIE 2024 JULY 2024		1.1-31.VII.2024		
	mil.EURO <i>mill.EURO</i>	în % față de IULIE 2023 in % against JULY 2023	mil.EURO <i>mill.EURO</i>	în % față de 1.1-31.VII.2023 in % against 1.1-31.VII.2023	
Cărbune și lignit	7,9	302,1	34,3	64,6	<i>Coal and lignite</i>
Petrol brut și gaze naturale	583,8	204,6	2857,7	97,2	<i>Crude petroleum and natural gas</i>
Mineruri metalifere	6,9	114,5	72,5	96,4	<i>Metal ores</i>
Alte minerale și produse de carieră	13,5	100,9	86,8	113,5	<i>Other mining and quarrying products</i>
Produse alimentare	757,1	116,0	5055,7	104,2	<i>Food products</i>
Băuturi	81,6	110,5	430,5	91,8	<i>Beverages</i>
Produse din tutun	37,3	141,6	248,9	108,2	<i>Tobacco products</i>
Produse ale industriei textile	232,6	96,8	1597,6	90,6	<i>Textile products</i>
Articole de îmbrăcăminte	224,7	113,2	1486,1	102,9	<i>Wearing apparel</i>
Piei și produse din piele	173,4	101,5	1113,2	94,2	<i>Leather and related products</i>
Produse rezultate din prelucrarea lemnului (exclusiv mobilier), articole din paie și din alte materiale vegetale împletite	73,7	110,4	473,2	101,9	<i>Wood and products of wood (except furniture); articles of straw and plaiting materials</i>
Hârtie și produse din hârtie	169,0	119,5	1089,6	104,8	<i>Paper and paper products</i>
Produse de cocserie; produse obținute din prelucrarea șteiului	265,9	71,1	2121,9	111,6	<i>Coke and refined petroleum products</i>
Substanțe și produse chimice	969,6	125,5	6379,7	103,5	<i>Chemicals and chemical products</i>
Produse farmaceutice de bază și preparate farmaceutice	556,3	116,1	3704,9	118,5	<i>Basic pharmaceutical products and pharmaceutical preparations</i>
Produse din cauciuc și mase plastice	489,9	107,6	3260,0	102,9	<i>Rubber and plastic products</i>
Alte produse din minerale nemetalice	178,9	114,2	1095,3	99,9	<i>Other non metallic mineral products</i>
Produse ale industriei metalurgice	836,3	128,9	4701,3	101,4	<i>Basic metals</i>
Produse ale industriei construcțiilor metalice și produse din metal (excl. mașini, utilaje și echipamente)	546,5	79,1	3447,6	97,8	<i>Fabricated metal products (except machinery and equipment)</i>
Calculatoare și produse electronice și optice	908,9	100,9	6263,4	94,3	<i>Computer, electronic and optical products</i>
Echipamente electrice	952,8	115,7	5898,7	98,3	<i>Electrical equipment</i>
Mașini, utilaje și echipamente n.c.a.	1113,9	115,5	6818,9	105,4	<i>Machinery and equipment n.e.c.</i>
Autovehicule de transport rutier, remorci și semiremorci	1190,7	109,7	8180,7	109,4	<i>Motor vehicles, trailers and semi-trailers</i>
Alte mijloace de transport	101,0	119,5	810,0	135,7	<i>Other transport equipment</i>
Mobilă	116,9	119,3	735,2	107,5	<i>Furniture</i>
Alte produse industriale neclasificate în alta parte	198,5	111,1	1276,2	105,2	<i>Other manufactured goods</i>
Energie electrică și termică, gaze, apă caldă și aer condiționat	152,0	179,3	631,8	93,6	<i>Electricity, gas, steam and air conditioning</i>

¹⁾ Date provizorii / Provisional data.

EFFECTIVUL SALARIAȚILOR DIN INDUSTRIE LA SFÂRȘITUL LUNII
pe activități (diviziuni) CAEN Rev.2
NUMBER OF EMPLOYEES IN THE INDUSTRY AT THE END OF THE MONTH
12 by activities (divisions) CANE Rev.2

mii persoane / thousand persons

Activități (diviziuni)	2023					Ian. Jan.	Feb. Feb.
	Aug.	Sept.	Oct.	Nov.	Dec.		
	Aug.	Sept.	Oct.	Nov.	Dec.		
INDUSTRIE - TOTAL	1289,2	1286,8	1285,7	1285,0	1278,7	1295,5	1296,0
INDUSTRIE EXTRACTIVĂ	44,5	44,5	44,2	43,5	43,2	43,8	44,5
Extracția cărbunelui superior și inferior	9,1	9,0	8,8	8,7	8,6	8,4	8,3
Extracția petrolului brut și a gazelor naturale	11,1	11,1	11,1	11,1	11,1	11,2	11,2
Extracția minereurilor metalifere	1,5	1,5	1,4	1,4	1,5	1,5	1,5
Alte activități extractive	15,3	15,3	15,4	15,4	15,2	15,8	16,0
Activități de servicii anexe extracției	7,5	7,6	7,5	6,9	6,8	6,9	7,5
INDUSTRIE PRELUCRĂTOARE	1087,6	1085,3	1084,6	1084,3	1078,6	1094,5	1094,3
Industria alimentară	173,3	173,4	173,6	173,9	173,3	176,9	177,2
Fabricarea băuturilor	22,0	22,0	22,0	22,1	22,0	22,2	22,4
Fabricarea produselor din tutun	3,1	3,0	3,0	3,0	3,1	3,1	3,1
Fabricarea produselor textile	33,3	33,2	33,2	33,4	33,1	33,5	33,4
Fabricarea articolelor de îmbrăcăminte	74,6	73,7	73,5	72,6	72,2	73,8	73,3
Tăbăcirea și finisarea pieilor; fabricarea articolelor de voiaj și marochinărie, harnașamentelor și încălțămintei; prepararea și vopsirea blănușilor	30,5	30,0	29,6	29,1	28,2	28,6	28,1
Prelucrarea lemnului, fabricarea produselor din lemn și pluta, cu excepția mobilei; fabricarea articolelor din paie și din altemateriale vegetale împletite	41,5	41,3	41,1	41,0	40,8	41,4	41,3
Fabricarea hârtiei și a produselor din hârtie	15,1	15,1	15,1	15,2	15,1	15,5	15,7
Tipărirea și reproducerea pe suport și a înregistrărilor	12,9	12,9	13,0	12,9	12,9	12,8	13,0
Fabricarea produselor de cocserie și a produselor obținute din prelucrarea țigăiului	2,7	2,7	2,7	2,7	2,7	2,7	2,7
Fabricarea substanțelor și a produselor chimice	24,1	24,2	24,0	24,1	24,0	24,0	24,1
Fabricarea produselor farmaceutice de bază și a preparatelor farmaceutice	12,8	12,8	12,9	12,9	12,8	12,8	12,9
Fabricarea produselor din cauciuc și mase plastice	68,1	68,2	68,2	68,3	67,9	69,1	69,4
Fabricarea altor produse din minerale nemetale	44,9	44,8	45,0	45,0	44,7	45,4	45,6
Industria metalurgică	29,6	29,4	29,2	29,2	29,1	29,7	29,8
Industria construcțiilor metalice și a produselor din metal, exclusiv mașini, utilaje și instalații	73,5	73,7	74,3	74,3	74,3	75,7	75,9
Fabricarea calculatoarelor și a produselor electronice și optice	38,9	39,0	38,8	38,7	37,9	39,0	39,0
Fabricarea echipamentelor electrice	58,5	58,2	58,1	58,2	57,8	58,2	58,2
Fabricarea de mașini, utilaje și echipamente n.c.a.	49,1	48,9	48,5	48,4	48,3	48,9	49,0
Fabricarea autovehiculelor de transport rutier, a remorcilor și semiremorcilor	164,5	164,0	163,7	164,3	163,7	163,5	162,5
Fabricarea altor mijloace de transport	28,6	28,7	28,9	29,0	29,2	30,3	30,3
Fabricarea de mobilă	50,0	49,9	49,7	49,6	49,3	49,9	49,5
Alte activități industriale n.c.a.	15,8	15,9	16,0	16,0	15,9	16,1	16,3
Repararea, întreținerea și instalarea mașinilor și echipamentelor	20,2	20,3	20,5	20,4	20,3	21,4	21,6
PRODUCȚIA ȘI FURNIZAREA DE ENERGIE ELECTRICĂ ȘI TERMICĂ, GAZE, APĂ CALDĂ ȘI AER CONDIȚIONAT	51,3	51,2	51,4	51,6	51,7	52,0	52,0
Producția și furnizarea de energie electrică și termică, gaze, apă caldă și aer condiționat	51,3	51,2	51,4	51,6	51,7	52,0	52,0
DISTRIBUȚIA APEI; SALUBRITATE, GESTIONAREA DEȘEURILOR, ACTIVITĂȚI DE DECONTAMINARE	105,8	105,8	105,5	105,6	105,2	105,2	105,2
Captarea, tratarea și distribuirea apei	39,9	39,9	39,9	40,0	39,9	39,8	39,7
Colectarea și epurarea apelor uzate	9,0	9,1	9,0	9,0	9,0	9,2	9,2
Colectarea, tratarea și eliminarea deșeurilor; activități de recuperare a materialelor reciclabile; activități și servicii de decontaminare	56,9	56,8	56,6	56,6	56,3	56,2	56,3

 Nota: Date operative. Vezi notele metodologice de la **Efectivul salariaților. Câștigurile salariale.**

2024						Activities (divisions)
Mar.	Apr.	Mai	Jun.	Jul.	Aug.	
March	April	May	June	July	Aug.	
1294,9	1293,2	1288,5	1286,8	1286,3	1280,3	INDUSTRY – TOTAL
44,6	44,8	44,9	45,0	44,9	44,9	MINING AND QUARRYING
8,3	8,2	8,2	8,3	8,2	8,1	Mining of coal and lignite
11,2	11,2	11,1	11,1	11,1	11,2	Extraction of crude petroleum and natural gas
1,5	1,5	1,5	1,4	1,4	1,4	Mining of metal ores
16,3	16,5	16,7	16,8	16,8	16,8	Other mining and quarrying
7,3	7,4	7,4	7,4	7,4	7,4	Mining support service activities
1093,1	1090,9	1086,6	1084,8	1084,1	1078,3	MANUFACTURING
177,8	178,7	178,4	179,0	179,5	179,3	Manufacture of food products
22,4	22,5	22,5	22,7	23,0	22,9	Manufacture of beverages
3,1	3,1	3,1	3,1	3,1	3,1	Manufacture of tobacco products
33,2	32,9	32,8	32,6	32,1	32,0	Manufacture of textiles
72,5	71,8	70,8	70,5	70,3	68,9	Manufacture of wearing apparel
27,8	27,4	27,1	27,0	26,8	26,1	Manufacture of leather and related products
41,2	41,1	41,0	40,9	41,0	40,9	Manufacture of wood and of products of wood and cork, except furniture; manufacture of articles of straw and plaiting materials
15,7	15,7	15,7	15,6	15,6	15,5	Manufacture of paper and paper products
12,9	12,9	12,9	12,9	13,0	12,9	Printing and reproduction of recorded media
2,7	2,7	2,7	2,7	2,7	2,8	Manufacture of coke and refined petroleum products
24,4	24,6	24,5	24,7	24,7	24,7	Manufacture of chemicals and chemical products
12,9	13,0	12,9	12,9	12,9	12,9	Manufacture of basic pharmaceutical products and pharmaceutical preparations
69,5	69,4	69,4	69,3	69,8	69,7	Manufacture of rubber and plastic products
46,0	46,2	46,2	46,3	46,4	46,3	Manufacture of other non-metallic mineral products
29,7	29,5	29,4	29,4	29,4	29,3	Manufacture of basic metals
76,0	76,5	76,2	76,1	76,1	75,7	Manufacture of fabricated metal products, except machinery and equipment
38,7	38,4	38,2	37,9	37,7	37,4	Manufacture of computer, electronic and optical products
58,0	57,4	57,4	57,2	57,3	57,2	Manufacture of electrical equipment
49,1	49,0	48,7	48,7	48,4	48,0	Manufacture of machinery and equipment n.e.c.
161,7	160,3	158,9	158,3	157,4	156,1	Manufacture of motor vehicles, trailers and semi-trailers
30,6	30,8	30,8	30,7	30,8	30,9	Manufacture of other transport equipment
49,2	49,0	48,9	48,8	48,8	48,5	Manufacture of furniture
16,3	16,3	16,2	16,2	16,1	16,0	Other manufacturing
21,7	21,7	21,9	21,3	21,2	21,2	Repair and installation of machinery and equipment
52,0	51,9	51,7	51,7	51,7	51,7	ELECTRICITY, GAS, STEAM AND AIR CONDITIONING SUPPLY
52,0	51,9	51,7	51,7	51,7	51,7	Electricity, gas, steam and air conditioning supply
105,2	105,6	105,3	105,3	105,6	105,4	WATER SUPPLY; SEWERAGE, WASTE MANAGEMENT AND REMEDIATION ACTIVITIES
39,8	39,8	39,8	39,8	39,8	39,7	Water collection, treatment and supply
9,2	9,2	9,2	9,2	9,2	9,3	Used water collection and purification
56,2	56,6	56,3	56,3	56,6	56,4	Waste collection, purification and disposal; activities of recycling materials recovery; activities and services of decontamination

Note: Operative data. See the methodological notes from **Number of employees. Earnings.**

CĂȘTIGURILE SALARIALE MEDII DIN INDUSTRIE, ÎN LUNA AUGUST 2024
pe activități (diviziuni) CAEN Rev.2
AVERAGE SALARY EARNINGS IN THE INDUSTRY IN AUGUST 2024
13
by activities (divisions) CANE Rev.2

Activități (diviziuni)	Câștigul salarial mediu brut	Câștigul salarial mediu net
	AUGUST 2024	AUGUST 2024
	- lei -	- lei -
	Gross average earnings	Net average earnings
	AUGUST 2024	AUGUST 2024
	- LEI -	- LEI -
INDUSTRIE - TOTAL	7747	4769
INDUSTRIE EXTRACTIVĂ	11705	7140
Extracția cărbunelui superior și inferior	12324	7382
Extracția petrolului brut și a gazelor naturale	17359	10234
Extracția minereurilor metalifere	8756	5307
Alte activități extractive	6818	4582
Activități de servicii anexe extracției	13828	8192
INDUSTRIE PRELUCRĂTOARE	7390	4574
Industria alimentară	5812	3907
Fabricarea băuturilor	9258	5549
Fabricarea produselor din tutun	14375	8526
Fabricarea produselor textile	5820	3537
Fabricarea articolelor de îmbrăcăminte	4863	2972
Tăbăcirea și finisarea pieilor; fabricarea articolelor de voiaj și marochinărie, harnașamentelor și încălțămintei; prepararea și vopsirea blănurilor	5376	3272
Prelucrarea lemnului, fabricarea produselor din lemn și pluta, cu excepția mobilei; fabricarea articolelor din paie și din alte materiale vegetale împletite	5845	3621
Fabricarea hârtiei și a produselor din hârtie	7611	4589
Tipărirea și reproducerea pe suport și a înregistrărilor	6902	4184
Fabricarea produselor de cocserie și a produselor obținute din prelucrarea țuțeiului	16822	9962
Fabricarea substanțelor și a produselor chimice	8870	5356
Fabricarea produselor farmaceutice de bază și a preparatelor farmaceutice	9643	5760
Fabricarea produselor din cauciuc și mase plastice	7779	4797
Fabricarea altor produse din minerale nemetalice	7781	5162
Industria metalurgică	9239	5555
Industria construcțiilor metalice și a produselor din metal, exclusiv mașini, utilaje și instalații	7453	4673
Fabricarea calculatoarelor și a produselor electronice și optice	9072	5470
Fabricarea echipamentelor electrice	7422	4499
Fabricarea de mașini, utilaje și echipamente n.c.a.	9018	5403
Fabricarea autovehiculelor de transport rutier, a remorcilor și semiremorcilor	8984	5436
Fabricarea altor mijloace de transport	8778	5331
Fabricarea de mobilă	5705	3478
Alte activități industriale n.c.a.	6253	3803
Repararea, întreținerea și instalarea mașinilor și echipamentelor	8542	5162
PRODUCȚIA ȘI FURNIZAREA DE ENERGIE ELECTRICĂ ȘI TERMICĂ, GAZE, APĂ CALDĂ ȘI AER CONDIȚIONAT	12869	7707
Producția și furnizarea de energie electrică și termică, gaze, apă caldă și aer condiționat	12869	7707
DISTRIBUȚIA APEI; SALUBRITATE, GESTIONAREA DEȘEURILOR, ACTIVITĂȚI DE DECONTAMINARE	7074	4245
Captarea, tratarea și distribuirea apei	7752	4637
Colectarea și epurarea apelor uzate	7303	4377
Colectarea, tratarea și eliminarea deșeurilor; activități de recuperarea a materialelor reciclabile; activități și servicii de decontaminare	6540	3936

Vezi notele de la Tabelul 12 /

Net average earnings			
AUGUST 2024 în % față de:		1.I -31.VIII.2024	
AUGUST 2024 in % as against:		în % față de	Activities (division)
IULIE 2024	AUGUST 2023	in % as against	
JULY 2024	AUGUST 2023	1.I -31.VIII.2023	
97,3	112,5	111,6	INDUSTRY – TOTAL
98,2	112,4	110,6	MINING AND QUARRYING
97,8	122,3	112,1	<i>Mining of coal and lignite</i>
98,4	111,5	110,8	<i>Extraction of crude petroleum and natural gas</i>
102,7	102,4	106,5	<i>Mining of metal ores</i>
101,5	106,9	104,7	<i>Other mining and quarrying</i>
94,6	118,6	122,9	<i>Mining support service activities</i>
97,3	112,4	111,4	MANUFACTURING
101,3	107,4	106,4	<i>Manufacture of food products</i>
101,4	118,1	119,3	<i>Manufacture of beverages</i>
102,7	114,6	113,2	<i>Manufacture of tobacco products</i>
94,4	113,9	110,0	<i>Manufacture of textiles</i>
97,3	112,6	106,4	<i>Manufacture of wearing apparel</i>
94,1	117,8	111,5	<i>Manufacture of leather and related products</i>
97,0	115,9	110,6	<i>Manufacture of wood and of products of wood and cork, except furniture; manufacture of articles of straw and plaiting materials</i>
99,2	116,1	115,2	<i>Manufacture of paper and paper products</i>
99,1	108,4	104,7	<i>Printing and reproduction of recorded media</i>
76,3	107,2	112,6	<i>Manufacture of coke and refined petroleum products</i>
97,5	122,1	123,6	<i>Manufacture of chemicals and chemical products</i>
97,7	116,3	117,8	<i>Manufacture of basic pharmaceutical products and pharmaceutical preparations</i>
97,7	110,1	110,0	<i>Manufacture of rubber and plastic products</i>
98,6	106,4	108,1	<i>Manufacture of other non-metallic mineral products</i>
99,2	111,1	113,3	<i>Manufacture of basic metals</i>
95,8	110,3	111,5	<i>Manufacture of fabricated metal products, except machinery and equipment</i>
97,8	113,3	111,8	<i>Manufacture of computer, electronic and optical products</i>
95,8	112,4	111,9	<i>Manufacture of electrical equipment</i>
97,6	112,4	111,2	<i>Manufacture of machinery and equipment n.e.c.</i>
95,4	114,7	111,9	<i>Manufacture of motor vehicles, trailers and semi-trailers</i>
91,3	103,6	105,5	<i>Manufacture of other transport equipment</i>
98,9	117,8	114,1	<i>Manufacture of furniture</i>
96,5	125,5	123,1	<i>Other manufacturing</i>
97,6	112,4	118,4	<i>Repair and installation of machinery and equipment</i>
96,6	108,7	110,8	ELECTRICITY, GAS, STEAM AND AIR CONDITIONING SUPPLY
96,6	108,7	110,8	<i>Electricity, gas, steam and air conditioning supply</i>
97,8	117,7	116,3	WATER SUPPLY; SEWERAGE, WASTE MANAGEMENT AND REMEDIATION ACTIVITIES
96,5	116,5	117,5	<i>Water collection, treatment and supply</i>
97,2	114,3	111,7	<i>Used water collection and purification</i>
99,0	119,2	116,0	<i>Water collection, purification and disposal; activities of recycling materials recovery; activities and services of decontamination</i>

See footnotes on Tabel 12.

14 PRINCIPALELE RESURSE DE ENERGIE PRIMARĂ ÎN PERIOADA 1.I -31.VIII.2024
MAIN RESOURCES OF PRIMARY ENERGY IN PERIOD 1.I -31.VIII.2024

	1.I -31.VIII.2024			1.I -31.VIII.2024 față de / as against 1.I -31.VIII.2023					
				Diferențe (±) Differences (±)			- % -		
	Total Total	Producție Output	Import Import	Total Total	Producție Output	Import Import	Total Total	Producție Output	Import Import
unități fizice / physical units									
Cărbune net (mii tone) <i>Net coal (thousand tonnes)</i>	8481,1	8262,0	219,1	-1952,5	-1906,9	-45,6	81,3	81,2	82,8
Țiței (mii tone) <i>Crude oil (thousand tonnes)</i>	6894,8	1862,8	5032,0	-233,4	-67,4	-166,0	96,7	96,5	96,8
Gaze naturale utilizabile (mil. mc. 15 gr. C) <i>Usable natural gas (mill. m³ 15^o C)</i>	7727,9	6254,0	1473,9	-11,4	+85,3	-96,7	99,9	101,4	93,8
Energie hidroelectrică, eoliană, solară și energie electrică din import (mil. kWh) <i>Hydroelectric energy, wind energy, solar energy and imported electric energy (mill. kWh)</i>	25612,4	17260,5	8351,9	-202,3	-3349,2	+3146,9	99,2	83,7	160,5
Căldură nucleară (mii Gcal) <i>Nuclear heat (thou Gcal)</i>	17158,2	17158,2	-	-754,8	-754,8	-	95,8	95,8	-
Produse petroliere din import (mii tone) <i>Imported oil products (thousand tonnes)</i>	2758,9	-	2758,9	+84,3	-	+84,3	103,2	-	103,2
mii tone echivalent petrol (10000 kcal/kg) thousand tonnes of oil equivalent (10000 kcal/kg)									
Resurse – total Resources – total	21350,4	11330,2	10020,2	-559,5	-644,7	+85,2	97,4	94,6	100,9
din care: <i>of which:</i>									
Cărbune net <i>Net coal</i>	1392,9	1264,5	128,4	-307,5	-284,8	-22,7	81,9	81,6	85,0
Țiței <i>Crude oil</i>	6840,1	1808,1	5032,0	-231,4	-65,4	-166,0	96,7	96,5	96,8
Gaze <i>Usable natural gas</i>	6242,3	5056,2	1186,1	-8,9	+69,0	-77,9	99,9	101,4	93,8
Energie hidroelectrică, eoliană, solară, căldură nucleară și energie electrică din import <i>Hydroelectric energy, wind energy, solar energy, nuclear heat, and imported electric energy</i>	3919,7	3201,4	718,3	-92,8	-363,5	+270,7	97,7	89,8	160,5
Produse petroliere din import <i>Imported oil products</i>	2796,6	-	2796,6	+85,4	-	+85,4	103,1	-	103,1

15 BALANȚA ENERGIEI ELECTRICE ÎN PERIOADA 1.I -31.VIII.2024
ELECTRIC POWER BALANCE SHEET IN PERIOD 1.I -31.VIII.2024

	1.I -31.VIII.2024	1.I -31.VIII.20 față de / as against 1.I -31.VIII.2023	
		Diferențe (±) Differences (±)	- % -
milioane kWh / million kWh			
Resurse – total	43992,5	-382,6	99,1
<i>Resources – total</i>			
Producție	35640,6	-3529,5	91,0
<i>Production</i>			
- în termocentrale clasice ¹⁾	11376,3	+127,8	101,1
<i>- in classic thermal power stations ¹⁾</i>			
- în hidrocentrale	10588,5	-3482,3	75,3
<i>- in hydro power stations</i>			
- în centrale nucleare - electrice	7003,8	-308,1	95,8
<i>- in nuclear electric</i>			
- în centrale electrice eoliene	4102,6	-835,9	83,1
<i>- in wind power stations</i>			
- în centrale solare fotovoltaice	2569,4	+969,0	160,5
<i>- in solar photovoltaic stations</i>			
Import	8351,9	+3146,9	160,5
<i>Import</i>			
Destinații - total	43992,5	-382,6	99,1
<i>Destination – total</i>			
- Consum final	33561,0	+477,3	101,4
<i>- Final consumption</i>			
În economie	25499,4	+265,7	101,1
<i>In economy</i>			
Iluminat public	269,0	-9,5	96,6
<i>Public lighting</i>			
Populație	7792,6	+221,1	102,9
<i>Population</i>			
- Consum propriu tehnologic în rețele și stații	3260,0	-134,1	96,0
<i>- Own technological consumption in network and stations</i>			
- Export	7171,5	-725,8	90,8
<i>- Export</i>			

¹⁾ Inklusiv biomasa / Including biomass.

16 RESURSELE DE COMBUSTIBILI SOLIZI ȘI DESTINAȚIILE ACESTORA SUPPLY OF SOLID FOSSIL FUELS AND THEIR DESTINATIONS

16.1 Cărbune superior¹⁾ Hard coal¹⁾

mii tone / thou tonnes

	2023						Ian. Jan.
	Iul. July	Aug. Aug.	Sept. Sept.	Oct. Oct.	Nov. Nov.	Dec. Dec.	
Resursele:							
(+) Producția	-	-	-	-	-	-	-
(+) Importul net	4	3	4	2	1	1	1
(+) Variația stocurilor	-1	1	0	0	0	0	0
(=) Consumul intern brut (calculat)	3	4	4	2	1	1	1
Livrări total (observat)	2	4	4	2	1	1	1
din care:							
Centrale electrice din sectorul public	0	0	0	0	0	0	0
Cocserii și instalații de brichetare	-	-	-	-	-	-	-
Industrie total	2	4	4	2	1	1	1
Stocuri la începutul lunii	1	2	1	1	1	1	1
Stocuri la sfârșitul lunii	2	1	1	1	1	1	1

¹⁾ Cărbune cu puterea calorică superioară > 23865 kJ/kg (5700 kcal/kg)

16.2 Alți cărbuni²⁾ Black lignite, brown coal and peat²⁾

mii tone / thou tonnes

	2023						Ian. Jan.
	Iul. July	Aug. Aug.	Sept. Sept.	Oct. Oct.	Nov. Nov.	Dec. Dec.	
Resursele:							
(+) Producția	1271	1289	1203	1248	1105	1027	1085
(+) Importul net	6	-33	-17	-23	21	-12	-25
(+) Variația stocurilor	-113	22	30	-113	90	257	9
(=) Consumul intern brut (calculat)	1164	1278	1216	1112	1216	1272	1069
Centrale electrice din sectorul public	1252	1287	1193	1246	1132	1144	1108
Stocuri la începutul lunii	593	706	684	654	767	677	420
Stocuri la sfârșitul lunii	706	684	654	767	677	420	411

²⁾ Cărbune cu puterea calorică superioară < 23865 kJ/kg (5700 kcal/kg)

2024						
Feb.	Mar.	Apr.	Mai	Jun.	Jul.	
<i>Feb.</i>	<i>March</i>	<i>April</i>	<i>May</i>	<i>June</i>	<i>July</i>	
-	-	-	-	-	-	Supply:
6	4	3	1	3	1	(+) Production
-5	3	2	0	0	0	(+) Net imports
1	7	5	1	3	1	(+) Variation of stocks
						(=) Gross inland consumption (calculated)
1	6	5	1	3	1	Total deliveries (observed)
						of which:
0	0	0	0	0	0	Public power stations
-	-	-	-	-	-	Coking and patent fuel plants
1	6	5	1	3	1	Industry total
1	6	3	1	1	1	Stocks beginning of period
6	3	1	1	1	1	Stocks at the end of period

Solid fuel with a gross calorific value > 23865 kJ/kg (5700 kcal/kg)

2024						
Feb.	Mar.	Apr.	Mai	Jun.	Jul.	
<i>Feb.</i>	<i>March</i>	<i>April</i>	<i>May</i>	<i>June</i>	<i>July</i>	
1171	1119	763	898	1033	1175	Supply:
-43	28	12	38	8	9	(+) Production
-201	-100	-10	40	59	11	(+) Net imports
927	1047	765	976	1100	1195	(+) Variation of stocks
						(=) Gross inland consumption (calculated)
1149	1003	795	809	1077	1173	Public power stations
411	612	712	722	682	623	Stocks beginning of period
612	712	722	682	623	612	Stocks at the end of period

Solid fuel with a gross calorific value < 23865 kJ/kg (5700 kcal/kg)

Cocs metalurgic
16.3 Coke oven coke

mii tone / thou tonnes

	2023						Ian. Jan.
	Iul. July	Aug. Aug.	Sept. Sept.	Oct. Oct.	Nov. Nov.	Dec. Dec.	
Resursele:							
(+) Producția	-	-	-	-	-	-	-
(+) Importul net	36	45	21	28	13	6	24
(+) Variația stocurilor	-4	8	9	-28	1	28	-20
(=) Consumul intern brut (calculat)	32	53	30	0	14	34	4
Livrări metalurgie	28	51	31	10	0	34	2
Stocuri la începutul lunii	25	29	21	12	40	39	11
Stocuri la sfârșitul lunii	29	21	12	40	39	11	31

2024						
Feb.	Mar.	Apr.	Mai	Jun.	Jul.	
<i>Feb.</i>	<i>March</i>	<i>April</i>	<i>May</i>	<i>June</i>	<i>July</i>	
-	-	-	-	-	-	Supply:
23	70	29	32	27	44	(+) <i>Production</i>
7	-2	12	2	-2	-41	(+) <i>Net imports</i>
30	68	41	34	25	3	(+) <i>Variation of stocks</i>
						(=) <i>Gross inland consumption (calculated)</i>
32	48	41	42	30	3	<i>Delivery to iron and steel industry</i>
31	24	26	14	12	14	<i>Stocks beginning of period</i>
24	26	14	12	14	55	<i>Stocks at the end of period</i>

17 BALANȚA PRELUCRĂRII ȚIȚEIULUI ȘI A PRODUSELOR PETROLIERE CRUDE OIL AND PETROLEUM PRODUCTS BALANCE

Intrări în rafinărie (țigeti, produse lichide de la extracția gazelor naturale și semifabricate)

17.1 Crude oil and feedstocks

mii tone / thou tonnes

	2023						Ian. Jan.
	Iul. July	Aug. Aug.	Sept. Sept.	Oct. Oct.	Nov. Nov.	Dec. Dec.	
Resursele:							
(+) Producția internă	246	253	246	250	240	249	248
(+) Din alte surse	41	49	45	48	38	42	41
(+) Retur din petrochimie	3	4	5	6	6	3	3
(+) Importul	404	849	592	733	396	781	781
(-) Exportul	2	3	3	2	3	2	3
(-) Utilizare directă ¹⁾	36	43	40	43	33	35	36
(-) Variația stocurilor	-177	-88	14	-130	-87	-21	93
(=) Intrări în rafinării (calculat)	833	1197	831	1122	731	1059	941
Intrări în rafinării (observat)	916	997	974	1005	704	982	933
Stocurile la începutul lunii	1295	1118	1030	1044	914	827	806
din care:							
- țigeti	1230	1060	983	997	872	763	751
Stocurile la sfârșitul lunii	1118	1030	1044	914	827	806	899
din care:							
- țigeti	1060	983	997	872	763	751	844

Produse petroliere

17.2 Petroleum products

mii tone / thou tonnes

	2023						Ian. Jan.
	Iul. July	Aug. Aug.	Sept. Sept.	Oct. Oct.	Nov. Nov.	Dec. Dec.	
Resursele:							
(+) Produsele primare primite ¹⁾	36	43	40	43	33	35	36
(+) Producția	916	997	974	1005	704	982	933
(-) Consumul propriu	70	71	77	74	51	68	73
(+) Importul	406	430	357	335	379	410	212
(-) Exportul	266	292	332	407	337	292	381
(-) Variația stocurilor	180	66	-66	30	-174	72	130
(=) Livrări pe piața internă total (calculat)	842	1041	1028	872	902	995	597
Livrări pe piața internă total (observat)	959	1057	912	906	879	985	665
din care:							
Petrochimie	9	10	9	10	9	9	10
Centrale electrice și termice	-	-	-	-	-	-	-
Transport aerian internațional	10	9	12	1	3	10	11
Livrări GPL transport auto	18	19	19	18	8	15	17
Stocurile la începutul lunii	624	804	870	804	834	660	732
din care:							
- benzină auto	77	101	94	102	121	76	102
- motorină auto	234	361	417	338	390	266	265
- păcură <1% sulf	23	35	45	55	27	17	17
Stocurile la sfârșitul lunii	804	870	804	834	660	732	862
din care:							
- benzină auto	101	94	102	121	76	102	180
- motorină auto	361	417	338	390	266	265	323
- păcură <1% sulf	35	45	55	27	17	17	15

¹⁾ Indicatori adăugați ca urmare a schimbărilor metodologice la nivel european

2024						
Feb.	Mar.	Apr.	Mai	Iun.	Iul.	
<i>Feb.</i>	<i>March</i>	<i>April</i>	<i>May</i>	<i>June</i>	<i>July</i>	
233	249	238	245	237	242	Supply:
39	44	38	48	52	53	(+) Indigenous production
12	6	1	7	5	4	(+) From other sources
732	492	522	509	847	922	(+) Backflows
3	1	1	0	0	1	(+) Imports
35	40	36	42	44	44	(-) Exports
96	-110	69	-73	-22	44	(-) Direct use ⁾
						(-) Variation of stocks
882	860	693	840	1119	1132	(=) Refinery intake (calculated)
945	799	684	872	1042	1124	Refinery intake (observed)
899	995	885	954	881	859	Opening level of stocks held on national territory
844	929	822	901	819	800	of which:
995	885	954	881	859	903	Crude oil
929	822	901	819	800	851	Closing level of stocks held on national territory
						of which:
						Crude oil

2024						
Feb.	Mar.	Apr.	Mai	Iun.	Iul.	
<i>Feb.</i>	<i>March</i>	<i>April</i>	<i>May</i>	<i>June</i>	<i>July</i>	
35	40	36	42	44	44	Supply:
945	799	684	872	1042	1124	(+) Primary product receipts ⁾
68	60	60	58	78	79	(+) Production
210	296	374	341	448	331	(-) Refinery fuel
298	280	278	258	291	394	(+) Imports
-13	-121	-96	31	108	2	(-) Exports
						(-) Variation of stocks
837	916	852	908	1057	1024	(=) Gross inland deliveries (calculated)
790	847	892	893	1145	966	Gross inland deliveries (observed)
10	3	0	2	9	9	of which:
-	-	-	-	-	-	Petrochemical sector
9	5	8	12	15	10	Power and thermal plants
17	16	14	16	17	19	International civil aviation
						Deliveries of LPG used for road transport
862	849	728	632	663	771	Opening level of stocks held on national territory
180	171	157	103	80	94	of which:
323	270	230	240	261	344	- Motor gasoline
15	8	15	13	18	16	- Transport Diesel
						- Low sulphur fuel Oil
849	728	632	663	771	773	Closing level of stocks held on national territory
171	157	103	80	94	112	of which:
270	230	240	261	344	318	- Motor gasoline
8	15	13	18	16	16	- Transport Diesel
						- Low sulphur fuel Oil

⁾ Indicators added as a result of methodological changes at European level

18 GAZE NATURALE NATURAL GAS

	U.M.	2023						Ian. Jan.
		Iul. July	Aug. Aug.	Sept. Sept.	Oct. Oct.	Nov. Nov.	Dec. Dec.	
(+) Producția internă	milioane metri cubi	758	767	749	760	785	814	819
	TJ (PCS)	29175	29542	28865	29223	30163	31274	31452
(+) Import	milioane metri cubi	319	380	326	331	250	151	134
	TJ (PCS)	12719	14995	12865	13026	9785	5909	5259
(-) Export	milioane metri cubi	353	391	344	301	134	12	15
	TJ (PCS)	13857	15325	13437	11788	5253	459	613
(-) Variația stocurilor	milioane metri cubi	301	349	297	167	-182	-439	-616
	TJ (PCS)	11613	13473	11367	6420	-6972	-16871	-23726
(=) Livrări pe piața internă (calculat)	milioane metri cubi	423	407	434	623	1083	1392	1554
	TJ (PCS)	16424	15739	16926	24041	41667	53595	59824
Livrări pe piața internă (observat)	milioane metri cubi	423	407	434	623	1083	1392	1554
	TJ (PCS)	16424	15739	16926	24041	41667	53595	59824
Stocurile la începutul lunii deținute pe teritoriul național ¹⁾	milioane metri cubi	2145	2446	2795	3092	3259	3077	2638
	TJ (PCS)	82320	93933	107406	118773	125193	118221	101350
Stocurile la sfârșitul lunii deținute pe teritoriul național ¹⁾	milioane metri cubi	2446	2795	3092	3259	3077	2638	2022
	TJ (PCS)	93933	107406	118773	125193	118221	101350	77624
Consumul propriu și pierderile în industria gazului natural	milioane metri cubi	40	40	40	39	41	44	46
	TJ (PCS)	1598	1594	1565	1542	1599	1744	1794

PCS – Conținutul de căldură al combustibilului, inclusiv căldura de vaporizare a umidității conținute de acesta.

2024						U.M.	
Feb. Feb.	Mar. March	Apr. April	Mai May	Jun. June	Jul. July		
768	816	774	788	739	770	Million cubic metres	(+) Indigenous Production
29509	31370	29775	30288	28430	29674	Terajoules	
124	144	211	207	213	221	Million cubic metres	(+) Imports
4852	5649	8299	8210	8459	8721	Terajoules	
9	18	210	236	236	268	Million cubic metres	(-) Exports
369	699	8216	9236	9230	10455	Terajoules	
-259	-161	234	287	302	252	Million cubic metres	(-) Stock Change
-9864	-6171	9011	11037	11615	9654	Terajoules	
1142	1103	541	472	414	471	Million cubic metres	(=) Gross inland deliveries (calculated)
43856	42491	20847	18225	16044	18286	Terajoules	
1142	1103	541	472	414	471	Million cubic metres	Gross inland deliveries (observed)
43856	42491	20847	18225	16044	18286	Terajoules	
2022	1763	1602	1836	2123	2425	Million cubic metres	Opening level of stocks held on national territory
77624	67760	61589	70600	81637	93252	Terajoules	
1763	1602	1836	2123	2425	2677	Million cubic metres	Closing level of stocks held on national territory
67760	61589	70600	81637	93252	102906	Terajoules	
42	43	40	41	39	38	Million cubic metres	Own use and losses of the natural gas industry
1644	1704	1589	1637	1518	1511	Terajoules	

GCV – The water of combustion is entirely condensed and that the heat contained in the water vapor is recovered

**19 CONSUMUL DE COMBUSTIBILI PENTRU PRODUCEREA ENERGIEI ELECTRICE
ȘI ENERGIEI TERMICE ÎN TERMOCENTRALE *)
FUEL CONSUMPTION IN THERMAL POWER STATIONS**

	U.M.	2023						Ian. Jan.
		Iul. July	Aug. Aug.	Sept. Sept.	Oct. Oct.	Nov. Nov.	Dec. Dec.	
Cărbuni superiori ¹⁾	mii tone	0	0	0	0	0	0	0
	TJ (PCI)	0	0	0	0	0	0	0
Alți cărbuni ²⁾	mii tone	1104	1187	1106	1050	1222	1421	1259
	TJ (PCI)	6944	7470	6767	6675	7606	8476	7613
Produse petroliere	mii tone	0	0	0	0	0	0	0
	TJ (PCI)	0	0	0	0	0	0	0
Gaze naturale	TJ (PCI)	1784	1408	1799	3914	5607	8738	9451
Gaze derivate	TJ (PCI)	-	-	-	-	-	-	-
Alți combustibili	TJ (PCI)	-	-	-	-	-	-	-
TOTAL	TJ (PCI)	8728	8878	8566	10589	13213	17214	17064

PCI – Conținutul de căldură al combustibilului, exclusiv căldura de vaporizare a umidității conținute de acesta.

NCV – *The products of combustion contains the water vapor and that the heat in the water vapor is not recovered.*

PCS – Conținutul de căldură al combustibilului, inclusiv căldura de vaporizare a umidității conținute de acesta.

GCV – *The water of combustion is entirely condensed and that the heat contained in the water vapor is recovered .*

¹⁾ Incepand cu luna ianuarie 2021 consumul de combustibili solizi include si cantitatile utilizate pentru producerea energiei termice

Starting with January 2021, the consumption of solid fuels also includes the quantities used for the production of heat.

**20 STOCURILE DE COMBUSTIBILI EXISTENTE ÎN TERMOCENTRALE,
LA SFÂRȘITUL LUNII
FUEL STOCKS IN THERMAL POWER STATIONS AT THE END OF PERIOD**

	U.M.	2023						Ian. Jan.
		Iul. July	Aug. Aug.	Sept. Sept.	Oct. Oct.	Nov. Nov.	Dec. Dec.	
Cărbuni superiori ¹⁾	mii tone	0	0	0	0	0	0	0
Alți cărbuni ²⁾	mii tone	602	701	787	984	894	617	465
Produse petroliere	mii tone	7	7	7	8	7	7	7

¹⁾ Cărbuni cu puterea calorifică superioară (PCS) > 23865 kJ/kg (5700 kcal/kg).

¹⁾ *Solid fuel with a gross calorific value > 23865 kJ/kg (5700 kcal/kg).*

²⁾ Cărbuni cu puterea calorifică superioară (PCS) < 23865 kJ/kg (5700 kcal/kg).

²⁾ *Solid fuel with a gross calorific value < 23865 kJ/kg (5700 kcal/kg).*

2024						U.M.	
Feb. <i>Feb.</i>	Mar. <i>March</i>	Apr. <i>April</i>	Mai <i>May</i>	Jun. <i>June</i>	Jul. <i>July</i>		
0	0	0	0	0	0	<i>thou tonnes</i>	<i>Hard coal¹⁾</i>
0	0	0	0	0	0	<i>TJ (NCV)</i>	
1037	994	741	917	1054	1144	<i>thou tonnes</i>	<i>Black lignite, brown coal²⁾</i>
6632	6212	5045	5781	6845	7440	<i>TJ (NCV)</i>	
0	0	0	0	0	0	<i>thou tonnes</i>	<i>Petroleum products</i>
0	0	0	0	0	0	<i>TJ (NCV)</i>	
6943	6731	2253	1690	1404	1655	<i>TJ (NCV)</i>	<i>Natural gas</i>
-	-	-	-	-	-	<i>TJ (NCV)</i>	<i>Derived gas</i>
-	-	-	-	-	-	<i>TJ (NCV)</i>	<i>Other fuels</i>
13575	12943	7298	7471	8249	9095	<i>TJ (NCV)</i>	<i>TOTAL</i>

2024						U.M.	
Feb. <i>Feb.</i>	Mar. <i>March</i>	Apr. <i>April</i>	Mai <i>May</i>	Jun. <i>June</i>	Jul. <i>July</i>		
0	0	0	0	0	0	<i>thou tonnes</i>	<i>Hard coal¹⁾</i>
577	575	629	522	546	575	<i>thou tonnes</i>	<i>Black lignite, brown coal²⁾</i>
7	7	7	7	8	8	<i>thou tonnes</i>	<i>Petroleum products</i>

21 CANTITATEA DE CARBURANT VÂNDUTĂ LA POMPĂ (*)
MOTOR VEHICLES FUELS SALES IN FUEL STATIONS (*)

	2023					Ian. Jan.	Feb. Feb.
	Aug. Aug.	Sept. Sept.	Oct. Oct.	Nov. Nov.	Dec. Dec.		
Benzină COR 95	151113,5	132923,8	129857,0	120786,6	126405,8	102300,4	105524,8
din care:							
card de combustibil	17268,6	16948,0	17187,7	16835,3	15134,4	14807,5	15826,2
Benzină COR ≥ 98	18129,1	15638,2	15528,3	14598,4	16810,1	13996,7	13339,2
din care:							
card de combustibil	1993,7	1969,5	2041,1	2057,0	2065,7	1932,1	1965,8
GPL	34649,0	28453,0	29846,0	28621,1	32777,9	28065,6	26923,3
din care:							
card de combustibil	2077,5	1557,2	1546,5	1501,5	1453,0	1371,9	1417,4
Motorină diesel EURO 5	418861,5	391764,7	399533,4	383756,2	359255,9	319156,0	334864,3
din care:							
card de combustibil	133761,0	139705,1	146753,4	151240,8	122870,5	127662,9	137513,7
Motorină diesel EURO 5 PLUS	133548,5	119536,0	119002,3	114313,9	116654,3	104903,8	101621,7
din care:							
card de combustibil	41550,6	42695,3	43477,2	42930,3	35426,6	37019,3	38160,1

(*) datele nu cuprind MOL ROMANIA PETROLEUM PRODUCTS/ *without MOL ROMANIA PETROLEUM PRODUCTS*

¹⁾ date rectificate/ *rectified data*

²⁾ date provizorii / *provisional data*

mii litri/ thou. litres

2024						
Mar. March	Apr. April	Mai May	Iun. June	Iul. ¹⁾ July	Aug. ²⁾ Aug.	
118684,9	124289,2	129982,6	138116,6	141899,8	147452,7	Motor gasoline COR 95 of which:
17163,9	18170,5	17401,9	18521,7	19834,6	18425,7	fuel card
15131,9	15432,9	16214,6	17524,8	17568,9	19567,9	Motor gasoline COR≥ 98 of which:
2158,8	2227,9	2183,3	2265,6	2357,2	2325,0	fuel card
29137,6	28687,5	28194,4	30051,5	32358,9	33024,6	LPG of which:
1578,8	1692,8	1615,5	1712,4	1885,7	1806,2	fuel card
368547,9	387767,5	371429,6	392882,1	421089,6	420567,0	Transport diesel EURO 5 of which:
149284,3	157553,3	138176,7	146152,2	157847,9	143313,7	fuel card
110428,3	113321,0	110897,0	118815,1	121411,9	123225,8	Transport diesel EURO 5 PLUS of which:
40254,5	40227,8	36772,0	37126,3	38530,9	33811,7	fuel card

NOTA METODOLOGICĂ

Industrie

Indicele producției industriale (IPI) este un indice de volum și măsoară evoluția rezultatelor activităților cu caracter industrial dintr-o perioadă față de alta.

Indicele producției industriale este de tip Laspeyres, iar utilizarea lui sub această formă necesită revizuirea periodică a sistemului de ponderare și asigurarea reprezentativității seriilor de produse selectate.

În conformitate cu prevederile, Regulamentului (UE) 2019/2152 al Parlamentului European și al Consiliului și Regulamentului delegat (UE) 2020/1197 al Comisiei în calculul indicelui producției industriale, se cuprind diviziunile CAEN Rev. 2: 05-35, exclusiv grupa 353.

Indicii producției industriale măsoară evoluția acesteia pe total, secțiuni (industria extractivă, prelucrătoare și producția și furnizarea de energie electrică și termică, gaze, apă caldă și aer condiționat), diviziuni CAEN Rev. 2 precum și pe marile grupe industriale.

Pentru calculul indicilor producției industriale se utilizează un eșantion de produse reprezentative grupate în 719 subclase elementare CPSA 2015, pentru care se înregistrează date cantitative privind producția realizată.

Nomenclatoarele utilizate la calculul indicelui producției industriale sunt:

- Clasificarea Activităților Economiei Naționale (CAEN Rev. 2)
- Clasificarea produselor și serviciilor asociate activităților (CPSA 2015).
- Marile grupe industriale (industria bunurilor intermediare, industria bunurilor de capital, industria bunurilor de folosință îndelungată, industria bunurilor de uz curent, industria energetică) reprezintă un nomenclator agregat de diviziuni sau grupe

METHODOLOGICAL NOTE

Industry

The industrial production index (IPI), is a volume index and measures the evolution of industrial activities results from one period as against another one.

The industrial production index is of Laspeyres type and its use under this form needs periodical revision of the weighting system and ensuring of the representativeness for the selected products series.

According to the provisions of Regulation (EU) 2019/2152 of the European Parliament and of the Council and Commission Implementing Regulation (EU) 2020/1197, the calculation of industrial production index includes CANE Rev. 2: 05-35 divisions, excluding 353 group.

The industrial production indices measure its evolution per total and by CANE Rev. 2 sections (mining and quarrying, manufacturing and electricity, gas, steam and air conditioning production and supply) and divisions as well as by main industrial groupings.

For the calculation of industrial production indices, it is used a sample of representative products grouped into 719 elementary subclasses CPSA 2015, for which quantitative data regarding the achieved production are registered.

The nomenclatures used to calculate the industrial production index are:

- The Classification of Activities in the National Economy (CANE Rev. 2).
- The Classification of products and services associated to activities (CPSA 2015).
- Main industrial groupings (intermediate goods, capital goods, consumer durables, consumer non-durables, energy) represent an aggregated nomenclature of CANE Rev. 2 divisions or groups used in the European

CAEN Rev. 2 utilizat în statistica europeană pentru caracterizarea industriei după destinația bunurilor produse.

Industria bunurilor intermediare cuprinde următoarele diviziuni, respectiv grupe CAEN Rev. 2: 07, 08, 09, 106, 109, 131, 132, 133, 16, 17, 201, 202, 203, 205, 206, 22, 23, 24, 255, 256, 257, 259, 261, 268, 271, 272, 273, 274, 279.

Industria bunurilor de capital cuprinde următoarele diviziuni, respectiv grupe CAEN Rev. 2: 251, 252, 253, 254, 262, 263, 265, 266, 28, 29, 301, 302, 303, 304, 325, 33.

Industria bunurilor de folosință îndelungată cuprinde următoarele diviziuni, respectiv grupe CAEN Rev. 2: 264, 267, 275, 309, 31, 321, 322.

Industria bunurilor de uz curent cuprinde următoarele diviziuni, respectiv grupe CAEN Rev. 2: 101, 102, 103, 104, 105, 107, 108, 11, 12, 139, 14, 15, 18, 204, 21, 323, 324, 329.

Industria energetică cuprinde următoarele diviziuni, respectiv grupe CAEN Rev. 2: 05, 06, 19, 351, 352.

- PRODRUM - Lista de produse și servicii industriale utilizată la colectarea datelor privind producția industrială este total armonizată cu lista utilizată în țările U.E., respectiv Lista PRODCOM. Pozițiile din cadrul nomenclatorului PRODRUM sunt rezultatul detalierii subclaselor elementare CPSA 2015. Toate pozițiile PRODRUM sunt la același nivel de nominalizare, eventualele grupări solicitate pentru cerințele de analiză și diseminare, obținându-se prin prelucrare, pe baza criteriilor de structurare utilizate pentru definirea fiecărei poziții.

Lista de produse industriale (PRODRUM) cuprinde circa 3450 produse și caracterizează activitățile industriale din secțiunile CAEN Rev. 2: B, C și D.

Nivelul de subclasă elementară CPSA reprezintă primul nivel de calcul al IPI.

statistics for industry characterization by destination of produced goods.

Intermediate goods includes the following CANE Rev. 2 divisions, respectively groups: 07, 08, 09, 106, 109, 131, 132, 133, 16, 17, 201, 202, 203, 205, 206, 22, 23, 24, 255, 256, 257, 259, 261, 268, 271, 272, 273, 274, 279.

Capital goods includes the following CANE Rev. 2 divisions, respectively groups: 251, 252, 253, 254, 262, 263, 265, 266, 28, 29, 301, 302, 303, 304, 325, 33.

Consumer durables includes the following CANE Rev. 2 divisions, respectively groups: 264, 267, 275, 309, 31, 321, 322.

Consumer non-durables includes the following CANE Rev. 2 divisions, respectively groups: 101, 102, 103, 104, 105, 107, 108, 11, 12, 139, 14, 15, 18, 204, 21, 323, 324, 329.

Energy includes the following CANE Rev. 2 divisions, respectively groups: 05, 06, 19, 351, 352.

- *PRODRUM - The List of Industrial Products and Services used for the collection of data regarding the industrial production is fully harmonised with the list used in European Union countries, respectively the PRODCOM List. The positions from PRODRUM list are the result of CPSA 2015 detailing elementary subclasses. All PRODRUM headings are at the same level of nominalization, possible groups required for analysis and dissemination being obtained by processing, based on the structuring criteria used to define each heading.*

The List of Industrial Products (PRODRUM) includes about 3450 products and characterizes the industrial activities of the CANE Rev. 2: B, C and D sections.

CSPA elementary subclass level represents the first IPI calculation level.

Cele cca 3450 produse PRODRUM se agregă în 1197 subclase elementare CPSA, din care 719 sunt luate în calculul IPI.

Nomenclatorul operatorilor economici care furnizează lunar date privind producția fizică industrială cuprinde un eșantion reprezentativ de întreprinderi cu activitate principală de industrie (CAEN Rev. 2: 05÷35) și care este constituit din totalitatea întreprinderilor cu peste 50 de salariați și dintr-un eșantion de întreprinderi cu număr de salariați cuprins între 4-49, astfel încât să se asigure un grad de reprezentativitate de cca 90% la nivel de total industrie și minim 80% la nivel de diviziune CAEN Rev. 2, reprezentativitate calculată pe baza cifrei de afaceri.

Pentru o mai bună reprezentare a industriei alimentare, datorită specificului acesteia, în eșantionul de întreprinderi industriale sunt incluse și societățile comerciale cu activitate principală de agricultură, dar care au subunități specializate în fabricarea produselor agroalimentare.

Construirea sistemului de ponderare și algoritmul de calcul

Agregarea indicilor primari ai producției industriale se realizează printr-un sistem de ponderări succesive, utilizându-se pentru agregarea la nivel de subclasă elementară CPSA - nivel de agregare superior al PRODRUM-ului, prețul mediu unitar din anul de bază (2021), iar pentru nivelurile de agregare superioare (clasă, grupă, diviziune, secțiune CAEN Rev. 2 sau mare grupă industrială) folosindu-se ca element de ponderare valoarea adăugată brută la costul factorilor calculată conform conturilor naționale (VABCF) din anul de bază (2021).

Primul nivel de agregare este nivelul clasei CAEN Rev. 2, următoarele niveluri de agregare fiind determinate ca o medie aritmetică ponderată a indicilor claselor, grupelor, diviziunilor, secțiunilor CAEN Rev. 2, marilor grupe industriale, cu VABCF corespunzătoare din anul de bază (2021).

The about 3450 PRODRUM products are aggregated into 1197 CPSA elementary subclasses, of which 719 are taken into IPI calculation.

The Nomenclature of economic operators, which provides monthly data about industrial physical production, includes a representative sample of enterprises having industry as their main activity (CANE Rev. 2: 05÷35) and which includes all the enterprises having over 50 employees and a sample of enterprises having 4-49 employees, so that a representativeness of about 90% should be ensured at the level of total industry and minimum 80% at the level of CANE Rev. 2 division, this representativeness being calculated based on turnover.

For a better representation of food industry, due to its specific, the sample of industrial enterprises also includes commercial companies having agriculture as their main activity, but which have subunits specialised in the fabrication of agro-food products.

Building up the weighting system and the calculation algorithm

Primary indices of industrial production are aggregated by a system of successive weightings, using for the aggregation at the level of CPSA elementary subclass – PRODRUM, level of upper aggregation, the unit average price of the base year (2021), while for upper aggregation levels (CANE Rev. 2 class, group, division, section or main industrial group), the gross value added at the cost of factors calculated according national to accounts (GVACF) of the base year (2021) is used as weighting element.

The first aggregation level is the level of CANE Rev. 2 class, the next aggregation levels being determined as a weighted arithmetic mean of the CANE Rev. 2 classes, groups, divisions, sections, of main industrial groupings, with the corresponding GVACF of the base year (2021).

Indicii pentru marile grupe industriale se obțin prin agregarea indicilor la nivelul grupelor CAEN Rev. 2 componente, ponderate cu VABCF corespunzător.

Indicii producției industriale pe total industrie se obțin prin agregarea indicilor calculați la nivel de diviziune CAEN Rev. 2.

Pe lângă indicii bruti ai producției industriale, se calculează lunar și indici ajustați cu numărul de zile lucrătoare prin **metoda regresivă**, metodă recomandată de regulamentele europene referitoare la indicatorii pe termen scurt.

Pentru ajustarea seriilor s-a folosit pachetul de programe JDEMETRA+ (metoda TRAMO/SEATS), care realizează estimarea efectului numărului de zile lucrătoare diferit de la o lună la alta și efectului calendarului (Paștele ortodox, an bisect și alte sărbători naționale) precum și identificarea și corectarea valorilor extreme. Seria ajustată cu numărul de zile lucrătoare s-a obținut prin eliminarea din seria brută a acestor efecte, cu ajutorul unor coeficienți de corecție. Seria ajustată de efectul zilelor lucrătoare și de sezonaliitate se obține prin eliminarea componentei sezoniere din seria ajustată de efectul zilelor lucrătoare.

Ajustarea nivelurilor agregate s-a realizat prin metoda directă care presupune ajustarea directă a seriilor agregate. Utilizarea metodei directe poate conduce la unele inconsistențe în seriile de date (respectiv, agregatele să nu fie cuprinse întotdeauna între valorile componentelor din care provin).

Indicii producției industriale sunt provizorii și se revizuiesc pe baza rectificărilor ce se efectuează retroactiv de către întreprinderile din eșantion, asupra datelor furnizate anterior de către acestea.

The indices for the main industrial groupings are obtained by the aggregation of the CANE Rev. 2 component group indices, weighted with the corresponding GVACF.

The industrial production indices per total industry are obtained by the aggregation of indices calculated at the level of the CANE Rev. 2 division.

*Besides gross indices of industrial production, indices adjusted with working days number are also monthly calculated by means of the **regressive method**, which is recommended by European regulations regarding the short-term indicators.*

To adjust the series was used JDEMETRA+ software package (TRAMO/SEATS method), estimating the effect of working days number, different from one month to another and the calendar effect (ortodox Easter, leap year and other national holidays) as well as for the identification and correction of outliers. The series adjusted with working days number was obtained by eliminating from unadjusted series these effects, by means of correction coefficients. The working days and seasonally adjusted series are obtained by removing the seasonal component from the working days adjusted series.

The adjustment of the aggregated levels was made through the direct method, which involves the direct adjustment of the aggregated series. The use of the direct method may lead to inconsistencies in the data series (namely, the aggregates are not always comprised between the values of the components they come from).

The industrial production indices are provisional and are revised based on the corrections retroactively done by the enterprises in the sample, concerning the data previously provided.

Indicele productivității muncii în industrie

Indicele productivității muncii în industrie este indicatorul ce caracterizează eficiența muncii depuse într-o anumită perioadă în cadrul activității industriale și se calculează ca raport între indicele brut al producției industriale și indicele numărului mediu de salariați din industrie.

Indicii productivității muncii în industrie sunt calculați pe total industrie, secțiuni (industria extractivă, prelucrătoare și producția și furnizarea de energie electrică și termică, gaze, apă caldă și aer condiționat), diviziuni CAEN Rev. 2 precum și pe marile grupe industriale.

Indicii lunari ai productivității muncii în industrie sunt provizorii și se revizuiesc pe baza rectificărilor ce se efectuează retroactiv de către operatorii economici din eșantion.

Cifra de afaceri neta (exclusiv TVA) se calculează prin însumarea veniturilor facturate rezultate din vânzări de bunuri, vânzări de mărfuri, executarea de lucrări și prestarea de servicii, mai puțin rabaturile, remizele și alte reduceri acordate clienților.

Nu sunt incluse în cifra de afaceri: valoarea ambalajelor restituite după livrare, accizele, subvențiile primite de la autoritățile publice sau instituții ale UE, vânzarea propriilor terenuri și a activelor fixe, rabaturile, remizele și alte reduceri acordate clienților.

Nomenclatorul operatorilor economici ce furnizează lunar date privind cifra de afaceri din industrie, cuprinde operatorii economici care au ca activitate principală industria (CAEN Rev. 2 diviziunile: 05÷33).

Cercetarea statistică este de tip selectiv. Tipul de sondaj utilizat și procedeul de extragere a eșantionului pentru această cercetare statistică este cel al sondajului stratificat simplu aleator, în care straturile sunt definite în funcție de activitatea economică și clasa de mărime în funcție de numărul de salariați.

Labour productivity index in industry

Labour productivity index in industry is the indicator which characterizes the efficiency of work carried out during a certain period of time within the industrial activity and is calculated as ratio between the gross industrial production index and the index of average number of employees in industry.

Labour productivity indices in industry are calculated per total industry, by CANE Rev. 2 sections (mining and quarrying, manufacturing and electricity, gas, steam and air conditioning production and supply) and divisions, as well as by main industrial groupings.

Monthly labour productivity indices in industry are provisional and they are revised on the basis of retroactive corrections made by economic operators from the sample.

The net turnover (VAT excluded) is calculated by summing up the invoiced returns from the sale of goods and commodities, the performance of works and services, less the discounts, reductions and other deductions granted to the clients.

*The turnover **does not include** the following: the value of packages returned after delivery, excise duties, subsidies received from public authorities or EU institutions, sale of own lands and fixed assets and discounts, reductions and other deductions granted to the clients.*

The Nomenclature of economic operator's monthly providing data on industry turnover includes economic operators having industry as main activity (CANE Rev. 2: 05÷33 divisions).

The statistical survey is selective. The survey type used and the method of taking over the sample for this statistical survey, is the random simple stratified survey, in which strata are defined according to economic activity and to size class, depending on the number of employees.

Din cauza necesităților privind comparabilitatea rezultatelor pe grupe de activități omogene cât și la nivel de întreprindere de la o perioadă la alta, categoria întreprinderilor cu potențial economic ridicat, se cercetează exhaustiv (50 de salariați și peste).

În conformitate cu prevederile Regulamentului (UE) 2019/2152 al Parlamentului European și al Consiliului și Regulamentului delegat (UE) 2020/1197 al Comisiei cu privire la statisticile pe termen scurt, în calculul indicelui cifrei de afaceri, se cuprind diviziunile CAEN Rev. 2: 05÷33.

Indicii valorici ai cifrei de afaceri sunt indici de tip Laspeyres și măsoară evoluția acestora pe total, secțiuni, diviziuni CAEN Rev. 2, precum și pe marile grupe industriale.

Indicele cifrei de afaceri pe total (piața internă și piața externă) se calculează ca medie ponderată dintre indicele cifrei de afaceri pe piața internă și indicele cifrei de afaceri pe piața externă, pe fiecare nivel de agregare (diviziune, secțiune, mare grupă industrială și total industrie). Anul de bază și sistemul de ponderare sunt aferente anului 2021. Ponderile sunt calculate pe baza cifrei de afaceri, conform rezultatelor Anchetei Structurale în Întreprinderi din anul de bază (2021).

Marile grupe industriale (industria bunurilor intermediare, industria bunurilor de capital, industria bunurilor de folosință îndelungată, industria bunurilor de uz curent, industria energetică) reprezintă un nomenclator agregat de diviziuni sau grupe CAEN Rev. 2 utilizat în statistica europeană pentru caracterizarea industriei după destinația bunurilor produse.

Industria bunurilor intermediare cuprinde următoarele diviziuni, respectiv grupe CAEN Rev. 2: 07, 08, 09, 106, 109, 131, 132, 133, 16, 17, 201, 202, 203, 205, 206, 22, 23, 24, 255, 256, 257, 259, 261, 268, 271, 272, 273, 274, 279.

Due to the needs regarding the comparability of results by homogenous activity group and at enterprise level from one period to another, the category of enterprises with high economic potential (50 employees and over) is exhaustively surveyed.

According to the stipulations of Regulation (EU) 2019/2152 of the European Parliament and of the Council and Commission Implementing Regulation (EU) 2020/1197, regarding the short term statistics, the calculation of turnover index includes CANE Rev. 2: 05÷33 divisions.

Turnover value indices are indices of Laspeyres type and measure its evolution per total, by CANE Rev. 2 sections and divisions, as well as by main industrial groupings.

Turnover index per total (domestic and non-domestic market) is calculated as the weighed mean between the turnover index on domestic market and the turnover index on non-domestic market, by each aggregation level (division, section, main industrial group and total industry). The base year and the weighting system are for the year 2021. The weights are calculated based on the turnover, according to the results of the Structural Business Survey in the base year (2021).

Main industrial groupings (intermediate goods, capital goods, consumer durables, consumer non-durables, energy) represent an aggregate nomenclature of CANE Rev. 2 divisions or groups used in European statistics to characterize industry by destination of goods.

Intermediate goods includes the following divisions, CANE Rev. 2 respectively groups: 07, 08, 09, 106, 109, 131, 132, 133, 16, 17, 201, 202, 203, 205, 206, 22, 23, 24, 255, 256, 257, 259, 261, 268, 271, 272, 273, 274, 279.

Industria bunurilor de capital cuprinde următoarele diviziuni, respectiv grupe CAEN Rev. 2: 251, 252, 253, 254, 262, 263, 265, 266, 28, 29, 301, 302, 303, 304, 325, 33.

Industria bunurilor de folosință îndelungată cuprinde următoarele diviziuni, respectiv grupe CAEN Rev. 2: 264, 267, 275, 309, 31, 321, 322.

Industria bunurilor de uz curent cuprinde următoarele diviziuni, respectiv grupe CAEN Rev. 2: 101, 102, 103, 104, 105, 107, 108, 11, 12, 139, 14, 15, 18, 204, 21, 323, 324, 329.

Industria energetică cuprinde următoarele diviziuni CAEN Rev. 2: 05, 06, 19.

Indicii cifrei de afaceri sunt provizorii și se revizuiesc pe baza rectificărilor ce se efectuează retroactiv de către întreprinderile din eșantion.

Comenzile noi din industrie reprezintă valoarea contractelor încheiate în luna de referință între un producător și un client și privesc livrările de bunuri și servicii aferente producătorului, indiferent de perioada în care urmează a fi onorate.

Nu sunt incluse taxele legate de produse (cum ar fi TVA), rabaturile și discount-urile, atunci când acestea sunt acordate contractual.

Indicii comenzilor noi măsoară evoluția acestora pe total industrie prelucrătoare care lucrează pe bază de comenzi, diviziunile CAEN Rev. 2 (13, 14, 17, 20, 21, 24÷30) precum și pe marile grupe industriale care lucrează pe bază de comenzi.

Se utilizează Nomenclatorul operatorilor economici folosit la colectarea cifrei de afaceri din industrie, pentru operatorii economici din industria prelucrătoare care lucrează pe bază de comenzi (CAEN Rev. 2 diviziunile : 13, 14, 17, 20, 21, 24÷30).

Marile grupe industriale (industria bunurilor intermediare, industria bunurilor de capital, industria bunurilor de folosință îndelungată, industria bunurilor de uz curent) reprezintă un nomenclator agregat de diviziuni sau grupe CAEN Rev. 2 utilizat în statistica europeană pentru caracterizarea industriei după destinația bunurilor produse.

Capital goods includes the following divisions CANE Rev. 2, respectively groups: 251, 252, 253, 254, 262, 263, 265, 266, 28, 29, 301, 302, 303, 304, 325, 33.

Consumer durables includes the following divisions CANE Rev. 2, respectively groups: 264, 267, 275, 309, 31, 321, 322.

Consumer non-durables includes the following divisions CANE Rev. 2, respectively groups: 101, 102, 103, 104, 105, 107, 108, 11, 12, 139, 14, 15, 18, 204, 21, 323, 324, 329.

Energy includes the following CANE Rev. 2: 05, 06, 19 divisions.

Turnover indices are provisional and they are revised based on the corrections which are retroactively done by the enterprises from the sample.

New orders in industry represent the value of contracts from the reference month between a producer and a customer and refer to the deliveries of goods and services related to the producer, no matter of the period when they are to be provided.

There are not included taxes on products (such as VAT), trade discounts and other discounts, when they are granted by contract.

Indices of new orders measure their evolution per total manufacturing, which is working based on orders, for CANE Rev. 2 divisions (13, 14, 17, 20, 21, 24÷30) as well as by main industrial groupings working based on orders.

The Nomenclature of economic operators is used in order to collect turnover from industry, for economic operators from manufacturing, which are working based on orders (CANE Rev. 2 divisions: 13, 14, 17, 20, 21, 24÷30).

Main industrial groupings (intermediate goods, capital goods, consumer durables, consumer non-durables) represent an aggregated nomenclature by CANE Rev. 2 divisions or groups used in the European statistics to characterize the industry by destination of produced goods.

Industria bunurilor intermediare cuprinde următoarele diviziuni, respectiv grupe CAEN Rev. 2: 131, 132, 133, 17, 201, 202, 203, 205, 206, 24, 255, 256, 257, 259, 261, 268, 271, 272, 273, 274, 279.

Industria bunurilor de capital cuprinde următoarele diviziuni, respectiv grupe CAEN Rev. 2: 251, 252, 253, 254, 262, 263, 265, 266, 28, 29, 301, 302, 303, 304.

Industria bunurilor de folosință îndelungată cuprinde următoarele grupe CAEN Rev. 2: 264, 267, 275, 309.

Industria bunurilor de uz curent cuprinde următoarele diviziuni, respectiv grupe CAEN Rev. 2: 139, 14, 204, 21.

Indicii valorici ai comenzilor noi sunt indici de tip Laspeyres și măsoară evoluția acestora pe total, secțiuni, diviziuni CAEN Rev. 2, precum și pe marile grupe industriale. Anul de bază și sistemul de ponderare sunt aferente anului 2021. Ponderile sunt calculate pe baza cifrei de afaceri, conform rezultatelor Anchetei Structurale în întreprinderi din anul de bază (2021).

Indicii comenzilor noi sunt provizorii și se revizuiesc pe baza rectificărilor ce se efectuează retroactiv de către întreprinderile din eșantion.

Indicele prețurilor producției industriale pe total (piața internă și piața externă)

Indicele prețurilor producției industriale măsoară evoluția de ansamblu a prețurilor produselor/serviciilor industriale fabricate și livrate în primul stadiu de comercializare de producătorii interni într-o anumită perioadă (denumită perioadă curentă) față de o perioadă anterioară (denumită perioadă de referință).

Sfera de cuprindere a indicelui prețurilor producției industriale este reprezentată de ansamblul produselor fabricate și comercializate (la intern și/sau la export) de către operatorii economici a căror activitate principală se înscrie în cadrul diviziunilor CAEN Rev. 2: 05÷36.

Intermediate goods includes the following divisions CANE Rev. 2, respectively groups: 131, 132, 133, 17, 201, 202, 203, 205, 206, 24, 255, 256, 257, 259, 261, 268, 271, 272, 273, 274, 279.

Capital goods includes the following divisions CANE Rev. 2, respectively groups: 251, 252, 253, 254, 262, 263, 265, 266, 28, 29, 301, 302, 303, 304.

Consumer durables includes the following groups CANE Rev. 2: 264, 267, 275, 309.

Consumer non-durables includes the following divisions CANE Rev. 2, respectively groups: 139, 14, 204, 21.

New orders value indices are indices of Laspeyres type and measure its evolution per total, by CANE Rev. 2 sections and divisions, as well as by main industrial groupings. The base year and the weighting system are for the year 2021. The weights are calculated based on the turnover, according to the results of the Structural Business Survey in the base year (2021).

Indices of new orders are provisional and are revised based on the corrections retroactively done by sample enterprises.

Industrial production price index per total (domestic and non-domestic market)

The industrial production price index measures the evolution of prices for industrial products/services manufactured and delivered during the first marketing stage by domestic producers in a certain period (called current period) as against the previous period (called reference period).

The coverage of the industrial production price index is represented by all the products manufactured and sold (on domestic market and/or non-domestic market) by economic operators whose main activity is included in CANE Rev. 2 05÷36 divisions.

Numărul mare de tranzacții efectuate de operatorii economici industriali, în cadrul economiei naționale, face imposibilă urmărirea lor în totalitate. De aceea, observarea și culegerea prețurilor de vânzare a produselor industriale care intră în calculul indicelui prețurilor producției industriale se realizează pe un eșantion reprezentativ de operatori economici în cadrul fiecărei clase de activitate CAEN Rev. 2, având la bază un nomenclator unic de produse industriale.

De asemenea, indicele prețurilor producției industriale acoperă aproape în totalitate sectoarele industriilor extractivă și prelucrătoare, precum și sectorul energetic.

În calculul indicelui conform Regulamentului Consiliului și Parlamentului European 2019/2152 și Regulamentului Consiliului și Parlamentului European 2020/1197, nu se cuprind:

- ✓ extracția minereurilor de uraniu și toriu;
- ✓ prelucrarea combustibililor nucleari;
- ✓ fabricarea armamentului și muniției;
- ✓ construcția de nave și bărci;
- ✓ fabricarea de aeronave și nave spațiale;
- ✓ fabricarea vehiculelor militare de luptă;
- ✓ colectarea și epurarea apelor uzate;
- ✓ colectarea, tratarea și eliminarea deșeurilor; activități de recuperare a materialelor reciclabile;
- ✓ activități și servicii de decontaminare;
- ✓ producția fabricată și livrată în cadrul aceluiași operator economic (consumul intern).

Produsele fabricate de operatorii economici selectați în eșantion sunt tratate în mod diferit în funcție de principalele destinații ale acestora, piața internă și export.

Principalul nomenclator utilizat în calculul indicelui prețurilor producției industriale este:

The great number of transactions carried out by industrial economic operators, within the national economy, makes impossible their pursuing as a whole. Therefore, the observation and collection of selling prices for industrial products used to calculate the industrial production price index are carried out on a representative sample of economic operators for each CAEN Rev. 2 activity class, according to an unique nomenclature of industrial products.

The industrial production price index also covers almost totally the sector of mining and quarrying and manufacturing, as well as energy sector.

According to Regulation (EU) 2019/2152 of the European Parliament and of the Council, and Commission Implementing Regulation (EU) 2020/1197, the index calculation does not include:

- ✓ *extraction of uranium and thorium ores;*
- ✓ *nuclear fuel processing;*
- ✓ *weapons and ammunition fabrication;*
- ✓ *ships and boats construction;*
- ✓ *airships and space ships fabrication;*
- ✓ *fight military vehicles fabrication;*
- ✓ *used waters collection and purification;*
- ✓ *waste collection, purification and disposal; recovery activities of recycling materials;*
- ✓ *decontamination activities and services;*
- ✓ *production fabricated and delivered within the same economic operator (domestic consumption).*

The products manufactured by economic operators selected in the sample are differently treated according to their main destinations, domestic market and export.

The main nomenclature used in the calculation of industrial production price index is:

Nomenclatorul operatorilor economici

Principalele surse de date pentru construirea eşantionului de operatori economici le constituie Registrul Statistic al Întreprinderilor (REGIS) și cercetarea statistică anuală PRODRUM (din anul de referință 2021). Pe baza datelor din cercetarea statistică PRODRUM, operatorii economici sunt ordonați descrescător după valoarea livrărilor în cadrul fiecărei clase de activitate CAEN Rev. 2, reținându-se în eşantion operatorii economici a căror valoare a livrărilor reprezintă cel puțin 60% din totalul clasei CAEN Rev. 2. Gradul de acoperire obținut este cuprins între 60% și 100%.

Lista de produse și servicii industriale

Urmărirea și înregistrarea prețurilor sortimentelor fabricate și livrate de operatorii economici din eşantion se va face pe baza unui nomenclator unic de produse industriale - PRODRUM ce caracterizează activitățile B, C, D și E din CAEN Rev. 2. Produsul cuprins în nomenclator reprezintă primul nivel de agregare a sortimentelor componente ce caracterizează mișcarea prețurilor producției industriale.

Nomenclatorul de sortimente

Sortimentul este un bun material care rezultă dintr-un proces tehnologic de fabricație bine definit, având caracteristici tehnico-funcționale specifice.

Sortimentul reprezintă nivelul elementar la care se urmărește prețul asociat tranzacțiilor.

Nomenclatorul de sortimente nu este unic pe țară, el se realizează la nivelul fiecărei unități de observare de către specialiștii statisticieni împreună cu specialiștii din cadrul operatorului economic.

Nomenclature of economic operators

The main data sources for building up the sample of economic operators is represented by the Business Register (REGIS) and annualy PRODRUM survey (for the reference year 2021). Based on the data from PRODRUM statistical survey, the economic operators are ordered in a descending manner by value of sales in each NACE Rev. 2 activity class, keeping in the sample the economic operators whose value of sales represents at least 60% of total NACE Rev. 2 class. The obtained coverage is between 60% and 100%.

List of industrial products and services

The monitoring and recording of the prices of the assortments manufactured and delivered by the economic operators in the sample is done based on a single nomenclature of industrial products (PRODRUM) characterising the B, C, D and E activities of CANE Rev. 2. The product included in the nomenclature represents the first aggregation level of component assortments characterizing the movement of industrial production prices.

Nomenclature of assortments

The assortment is a material good resulting from a well-defined manufacturing technological process, having specific technical and functional characteristics.

The assortment represents the elementary level of pursuing the price associated to the transactions.

The nomenclature of assortments is not unique at national level, it is carried out at level of each observation unit by expert statisticians together with the specialists from the economic operator.

Construirea sistemului de ponderare și algoritmul de calcul

Indicele prețurilor producției industriale este de tip Laspeyres și se determină pe baza unui sistem de ponderi constante.

Sistemul de ponderi utilizat în calculul indicelui prețurilor producției industriale se stabilește separat pe destinații, după cum acesta servește la calculul indicelui prețurilor producției industriale livrată pieței interne sau indicelui prețurilor producției industriale livrată la export. Valorile de ponderare pe destinații pentru toate nivelele de agregare s-au determinat din Ancheta Structurală în întreprinderi din anul de referință 2021.

Indicele prețurilor producției industriale pe total (piața internă și piața externă) se calculează ca medie aritmetică ponderată dintre indicele prețurilor producției industriale livrată pe piața internă și indicele prețurilor producției industriale livrată pe piața externă, pe fiecare nivel de agregare (clasă, grupă, diviziune, secțiune, total industrie).

Datele privind **producția de lapte și produse lactate** sunt obținute dintr-o cercetare statistică exhaustivă care se adresează tuturor întreprinderilor care au ca activitate principală sau secundară a clasei CAEN Rev. 2 1051 - "Fabricarea produselor lactate și a brânzeturilor".

Datele se colectează de la circa 350 unități procesatoare de lapte. Aceste unități cumpără lapte integral și produse lactate, ca materie primă, de la exploatații agricole, unități comerciale, centre de colectare ori din import, în vederea transformării acestora în produse lactate.

Conținutul mediu de grăsime, respectiv de proteine aferent cantităților lunare de lapte de vacă colectat se calculează ca o medie aritmetică ponderată a conținutului mediu de grăsime, respectiv de proteine, cu cantitățile de lapte de vacă corespunzătoare raportate de fiecare unitate.

Building up the weighting system and the calculation algorithm

The industrial production price index is a Laspeyres type index and is determined based on a system of constant weights.

The system of weights used in the calculation of the industrial production price index is set up separately by destination, as it is used for the calculation of industrial production price index, delivered for domestic market or export. The weighting values by destination for all the aggregation levels were determined from the Structural Business Survey in the base year 2021

Industrial production price index per total (domestic and non-domestic market) is calculated as a weighted arithmetic mean between the industrial production price index for domestic market and the industrial production price index for non-domestic market, by each level of aggregation (class, group, division, section, total industry).

*Data regarding **milk and milk products** are obtained from an exhaustive statistical survey filled in by the units who have the main or the secondary activity of CAEN Rev. 2 1051 - "Manufacture of milk products and cheese".*

Data are collected from about 350 milk processing units. These dairies buy whole milk and raw milk products from farms, commercial units, collecting centres or imported milk for processing in milk products.

The medium fat and protein content corresponding monthly collected milk amounts is compiled as a weighted arithmetic average of the medium fat and protein content with the corresponding milk amounts reported by each unit.

Energie

Resursele de energie primară se determină în cursul anului numai pentru sortimentele principale, pe baza cantităților rezultate din producția internă și din import.

Transformarea în combustibil convențional se efectuează în funcție de aportul energetic al fiecărui purtător de energie primară. Unitatea de măsură este tona echivalent petrol (t.e.p.) în acord cu publicațiile internaționale în domeniu. Aceasta reprezintă, prin convenție, un combustibil cu puterea calorifică de 41868 kJ/kg (10000 kcal/kg). Pentru energia electrică, cu excepția energiei nucleare-electrice, transformarea se face pe baza potențialului energetic al acesteia (0,086 t.e.p./kWh), în conformitate cu statistica energetică europeană, metodologie denumită generic "sistemul energiei finale".

Energia nucleare-electrică se transformă în combustibil convențional pe baza randamentului de producere, conform metodologiei internaționale.

Energia electrică din import cuprinde cantitatea efectiv intrată pe teritoriul național pe baza contractelor de import, taxelor de tranzit și schimburilor cu alte sisteme naționale interconectate. Nu sunt cuprinse cantitățile fizice de energie electrică care tranzitează teritoriul național.

Balanța energiei electrice se întocmește pe baza datelor de producție și consum în economie, precum și a celor furnizate de C.N. TRANSELECTRICA S.A. și de societăți comerciale distribuitoare de energie electrică privind consumul de energie electrică pentru iluminatul public, consumul populației și consumul propriu tehnologic în rețele și stații. Producția de energie din centralele solare fotovoltaice cuprinde și prosumatorii.

Sursa datelor: datele privind producția sunt obținute prin cercetarea statistică a tuturor unităților producătoare de resurse energetice.

Energy

The primary energy resources are determined during the year only for the main assortments, based on the quantities from domestic production and import.

The transformation into conventional fuel is carried out according to the energy contribution of each primary energy carrier. Unit of measure is oil equivalent ton (o.e.t.) according to international publications in the field. It represents by convention a fuel with calorific power of 41868 kJ/kg (10000 kcal/kg). For electric energy, except nuclear-electric energy, the transformation is based on its energy potential (0.086 o.e.t./kWh), according to the European energy statistics, the methodology being generically called "the final energy system".

Nuclear-electric energy is changed into conventional fuel, based on the production yield, according to the international methodology.

The electric energy from import comprises the quantity effectively entered the national territory based on import contracts, transit fees and exchanges with other interconnected national systems. The physical quantities of electrical energy that transit through the national territory are not included.

The electric energy balance is determined based on the production and consumption data in the economy and data provided by the National Company TRANSELECTRICA S.A. and electric energy distribution companies regarding electric energy consumption for the public lighting, population consumption and own technological consumption in the networks and stations. Production in solar photovoltaic stations also includes prosumers.

The data source: data about output are obtained from statistical survey of all the units producing energy resources.

Pentru comerțul INTRA-UE :

- declarațiile statistice Intrastat colectate de către INS direct de la operatorii economici care au realizat un volum valoric al expedierilor intra-UE de bunuri sau/și un volum valoric al introducerilor intra-UE de bunuri superior nivelului pragului statistic Intrastat stabilit pentru fiecare flux și an de referință.

- declarațiile vamale colectate și prelucrate de către Agenția Națională de Administrare Fiscală (ANAF), pentru comerțul intra-UE privind bunuri pentru prelucrare internă sau prelucrare sub control vamal; bunuri care se mișcă din /către părți ale teritoriului statistic al UE dar care nu aparțin teritoriului fiscal al UE.

• pentru comerțul EXTRA-UE: ANAF, care colectează și prelucrează declarațiile vamale de export și import. Operatorii economici autorizați pentru proceduri vamale simplificate trimit la INS date de export/import utilizând un formular cu structură prestabilită.

Datele privind comerțul internațional cu bunuri cu energie electrică și gaze naturale sunt colectate pe formulare statistice de la societățile importatoare/exportatoare și de la operatorii de rețea (CN Transelectrica SA și SNTGN Transgaz SA) de către INS. Importul și exportul, nu cuprind cantitățile fizice de energie electrică și gaz natural transportat prin conducte care tranzitează teritoriul național.

Resursele de combustibili solizi și destinațiile acestora, balanța prelucrării țiteiului și a produselor petroliere, consumul de combustibili solizi pentru producerea energiei electrice și energiei termice și stocurile de combustibili în termocentrale.

Datele referitoare la producție, consumuri, livrări și stocuri sunt obținute pe baza cercetărilor statistice pe termen scurt în domeniul energiei ; prelucrarea și agregarea datelor se fac conform metodologiei europene din domeniul energiei, indicatorii fiind astfel comparabili cu cei prezentați de țările membre ale Uniunii Europene.

For INTRA-EU trade :

- Intrastat statistical declarations collected by INS directly from economic operators with annual value of intra-community deliveries or/and intra-EU arrivals of goods equal to or more than the value of Intrastat statistical thresholds set for each flow and reference year

- customs declarations collected and processed by National Agency for Fiscal Administration (NAFA) for Intra-EU trade regarding goods for inward processing or processing under customs control, goods from/to the parts of EU statistical territory which do not belong to EU fiscal territory.

• *for EXTRA-EU trade : NAFA which collects and processes export and import customs declarations. The economic operators authorized for simplified customs procedures send to NIS export/import data through a statistical form with a predetermined structure.*

Data on international trade in goods with electricity and natural gas are collected by NIS on statistical forms from importing/exporting companies and from the network operators (CN Transelectrica SA and SNTGN Transgaz SA). Transit of electricity and natural gas transported by pipeline is not included in international trade with goods statistics.

Solid fossil fuels supply and deliveries, hydrocarbons supply and deliveries, fuel consumption in thermal power stations and fuel stocks in thermal power stations at the end of period.

The data regarding production, consumption, deliveries and stocks are obtained from energy short term statistic surveys; the computation and aggregation of data are performed according to the European energy methodology, the indicators being fully complying with those presented by the Member Countries of the European Union.

Comerțul cu carburanți pentru autovehicule - cantitatea de carburant vândută la pompă

Sursa datelor este cercetarea statistică adresată întreprinderilor cu activitate principală cuprinsă în clasa 4730 CAEN Rev. 2. În eșantion sunt cuprinse circa 100 unități, fiind cercetate exhaustiv unitățile cu 50 salariați și peste și selectiv cele care au între 4-49 salariați.

Efectivul salariaților. Câștigurile salariale.

Efectivul salariaților la sfârșitul perioadei de referință reprezintă numărul de salariați (inclusiv lucrătorii sezonieri, managerul sau administratorul) angajați cu contract de muncă/raport de serviciu pe durată determinată sau nedeterminată, în program complet sau parțial (inclusiv cei cu contract de muncă/raport de serviciu suspendat), existenți în evidențele întreprinderii la sfârșitul perioadei de referință.

Salariații aflați în muncă la domiciliu/telemuncă se cuprind întocmai ca și salariații care își desfășoară activitatea la locul de muncă obișnuit. Nu sunt cuprinși salariații detașați la lucru în străinătate și/sau cei care cumulează mai multe funcții și nu au funcția de bază la unitatea raportoare, precum și următoarele categorii:

- patronii care își desfășoară activitatea în propria unitate și pentru care sursa de venit o constituie numai dividendele și profitul unității;

- lucrătorii familiali reprezintă persoanele care-și exercită activitatea într-o unitate economică aparținând familiei sau unei rude, pe care o ajută și pentru care nu primesc remunerație sub formă de salariu; plata se realizează în natură (hrană, haine, locuință) sau ocazional, cu titlu excepțional, și în bani, fără a figura pe statul de salarii;

- membrii consiliilor județene și locale;
- zilierii reprezintă persoane fizice care desfășoară activități necalificate cu caracter ocazional, potrivit prevederilor legale în vigoare.

Motor vehicles fuels sales in fuel stations

The data are obtained from a statistical survey addressed to enterprises that have 4730 NACE Rev. 2 as main activity. There are approximately 100 units, census for those with 50 and more employees and sample for those with 4-49 employees.

Number of employees. Earnings.

The number of employees at the end of the reference period represents the number of employees (including seasonal workers, the manager or the administrator) with labour contract/ agreement on a definite or indefinite period of time, full-time or part-time (including those with suspended labour contract/ agreement), existing in the enterprise records at the end of the reference period.

The employees who work from home or in tele-work are registered in the same way as the employees who carry out their activity at the usual workplace. The employees detached to work a main and/or those with several jobs and the main job not in the reporting unit are not included, as well as the following categories:

- *employers who carry out their activity within their own enterprises and for whom the income source is solely represented by unit dividends and profits;*

- *family workers mean those persons who are carrying out their activity within an economic unit belonging to the family or to a relative, by helping it and for which they do not receive a compensation as wages and salaries; the payment is done in kind (food, clothing, housing) or occasionally or exceptionally in cash, without being included on payrolls;*

- *members of county and local councils;*
- *day labourers represent the persons who carry out unskilled activities on an occasional basis, in accordance with the legal provisions in force.*

Pentru a evita dubla/multipla înregistrare se respectă definiția din Codul fiscal (cu modificările și completările ulterioare) referitoare la activitatea dependentă la funcția de bază, respectiv „orice activitate desfășurată în baza unui contract individual de muncă sau a unui statut special prevăzut de lege, declarată angajatorului ca funcție de bază de către angajat; în cazul în care activitatea se desfășoară pentru mai mulți angajatori, angajatul este obligat să declare fiecăruia locul unde exercită funcția pe care o consideră de bază”. Sunt excluse cadrele militare și personalul asimilat (Ministerul Apărării Naționale, Ministerul Afacerilor Interne, Serviciul Român de Informații etc.).

Câștigul salarial mediu brut lunar se calculează prin raportarea sumelor brute plătite din fondul de salarii, din profitul net și alte fonduri, la numărul mediu al salariaților.

În **sumele brute plătite salariaților** sunt cuprinse:

• **Sumele brute plătite din fondul de salarii pentru timpul lucrat:**

- salariile de bază corespunzătoare timpului efectiv lucrat în program normal și suplimentar (inclusiv indexările și indemnizațiile de conducere, salariile de merit și alte drepturi care potrivit actelor normative fac parte din salariul de bază);

- sporurile și indemnizațiile acordate sub formă de procent din salariul de bază brut sau în sumă fixă;

- premiile/bonusurile/beneficiile din cursul anului și anuale sub diferite forme din fondul de salarii (inclusiv al 13-lea salariu, premiile de vacanță);

- plățile/primele excepționale (ocasionale) efectuate către salariații care părăsesc întreprinderea (inclusiv primele acordate cu ocazia pensionării), cu condiția ca aceste sume să nu fie prevăzute în contractul de muncă;

- sumele acordate salariaților pentru transportul până la și de la locul de muncă;

- sumele brute acordate salariaților pentru plata zilelor de concediu de odihnă neefectuat;

In order to avoid the double/multiple registration, the definition of the Fiscal Code (as subsequently amended and supplemented) regarding the activity dependent on the basic function, namely "any activity carried out under an individual labour contract or a special status provided by the law, declared to the employer as basic function by the employee; if the work is performed for several employers, each employee is obliged to declare for each of them the place where he considers to carry out the basic function" must be respected. Military and similar staff are excluded (The Ministry of National Defence, The Ministry of Interior, The Romanian Intelligence Service a.s.o)

The average gross monthly earnings are calculated by relating the gross amounts paid from the salary funds, from the net profit and other funds, to the average number of employees.

The gross amounts paid to employees include:

• **Gross amounts paid from the salary funds for time worked:**

- basic salaries corresponding to the hours actually worked in full-time and overtime (including indexations, leadership allowances, performance salaries and other rights which, according to the legislation, are included in the basic salary);

- bonuses and allowances granted as percentage of the basic salary or as flat rates;

- bonuses/awards/benefits granted over the year or annually in different forms (including the 13th salary, holiday bonuses);

- exceptional payments/bonuses (occasional) paid to the employees who are leaving the enterprise (including retirement bonuses), only if the respective amounts are not related to a labour contract;

- amounts paid to employees for transportation to/from the workplace;

- amounts granted for the payment of employees for holiday leaves not taken;

- sumele aferente stimulentului de risc acordat personalului medical, potrivit prevederilor legale în vigoare;

- alte sume/adaosuri acordate din fondul de salarii potrivit prevederilor legale în vigoare și/sau stabilite prin contractele de muncă (inclusiv cele pentru susținerea cheltuielilor cu utilitățile la locul în care salariații își desfășoară activitatea, precum electricitate, încălzire, apă și abonamentul de date, achiziția mobilierului și a echipamentelor de birou, în limitele stabilite de angajator prin contractul de muncă sau regulamentul intern, în limita unui plafon lunar, corespunzător numărului de zile din lună în care salariatul își desfășoară activitatea în regim de telemuncă);

- plata managerului sau după caz, indemnizația brută a administratorului sau premiile de performanță acordate acestora, potrivit contractelor de management, de administrare, de mandat sau a contractelor de performanță încheiate potrivit prevederilor legale în vigoare.

• **Sumele brute plătite din fondul de salarii pentru timpul nelucrat:**

- sumele plătite pentru timpul nelucrat (concedii de odihnă, de studii, pentru zilele de sărbători legale, evenimente familiale deosebite, etc.) potrivit prevederilor legale în vigoare și/sau stabilite prin contractele de muncă;

- indemnizațiile suportate de angajator pentru incapacitate temporară de muncă (concediu medical) cauzată de boli obișnuite sau de accidente în afara muncii, boli profesionale și accidente de muncă plătite din fondul de salarii (exclusiv sumele plătite din bugetul Fondului național unic de asigurări sociale de sănătate și bugetul Asigurărilor pentru accidente de muncă și boli profesionale), potrivit prevederilor legale în vigoare;

- sumele plătite pentru întreruperi ale lucrului neimputabile salariaților (inclusiv șomaj tehnic beneficiind de o indemnizație din salariul de baza plătită, potrivit prevederilor legale în vigoare);

- *amounts related to the risk incentive granted to the medical staff, in accordance with the legal provisions in force;*

- *other amounts paid in accordance with the legal provisions in force and/or established by the labour contracts (including those to support utility expenses at the place where they carries out their activity, such as electricity, heating, water and data subscription, and the purchase of office furniture and equipment, within the limits set by the employer through the labour contract or internal regulations, within a monthly ceiling limit, corresponding to the number of days in the month in which the employee is in tele-work);*

- *payment of the manager or, as the case may be, the gross allowances of administrators or performance bonuses granted to them, in accordance with the management, administration, mandate or performance contracts, in accordance with the legal provisions in force.*

• **Gross amounts paid from the salary funds for hours not worked:**

- *amounts paid for hours not worked (holiday or study leaves, legal holidays, special family events, etc.) in accordance with the legal provisions in force and/or established by the labour contracts;*

- *allowances for temporary work incapacity (sick leave) caused by common diseases or non-related to work injuries, professional diseases and work injuries paid from the salary funds (excluding the amounts paid from the Unique National Health Insurance Fund and Work-Related Accidents and Occupational Diseases Insurance Budget), in accordance with the legal provisions in force;*

- *amounts paid for work interruptions non-imputable to employees (including technical unemployment as a compensation paid from the basic salary, in accordance with the legal provisions in force);*

- indemnizațiile pentru perioada suspendării temporare a contractului de muncă din inițiativa angajatorului (șomaj tehnic), indiferent dacă sunt suportate de angajator sau din bugetul de stat, potrivit prevederilor legale în vigoare;

- indemnizațiile de care beneficiază salariații pentru zilele libere acordate părinților pentru supravegherea copiilor, în situația închiderii temporare a unităților de învățământ, potrivit prevederilor legale în vigoare;

- indemnizațiile de care beneficiază salariații acordate ca urmare a reducerii timpului de muncă, potrivit prevederilor legale în vigoare.

- **Sumele brute plătite din fondul de salarii sub forma drepturilor în natură și ajutoarelor bănești** cuprind contravaloarea drepturilor în natură și a ajutoarelor bănești acordate ca retribuire a muncii (potrivit prevederilor legale în vigoare și/sau stabilite prin contractele de muncă);

- **Sumele brute acordate salariaților (ca stimulente) din profitul net al unității**, inclusiv suma corespunzătoare cotei managerului sau administratorului, după caz, exclusiv dividendele plătite din profitul net;

- **Sumele brute plătite din alte fonduri (inclusiv drepturi în natură, ajutoare bănești, indemnizația/norma de hrană, alte stimulente) decât din fondul de salarii**, inclusiv sumele încasate ca penalități provenite din sumele încasate prin executare silită potrivit Codului de procedură fiscală, din cele încasate în cadrul procedurii de reorganizare judiciară și faliment, alte stimulente acordate în afara fondului de salarii, sumele plătite pentru activitatea prestată în proiecte finanțate din fonduri europene, sumele plătite direct din costuri pentru drepturile în natură sub forma de produse, chirie, combustibil, energie, transport, contravaloarea biletelor de valoare (tichete de masă, tichete de creșă, tichete

- *allowances of which the employees benefit for the period when the labour contract is temporary suspended at the employer initiative (technical unemployment), irrespective if are borne by the employer or from state budget, in accordance with the legal provisions in force;*

- *allowances of which the employees benefit for the days off granted to parents in order to supervise their children, in cases of temporary closure of educational institutions, in accordance with the legal provisions in force;*

- *allowances of which the employees benefit as a result of working hours reduction, in accordance with the legal provisions in force.*

- **Gross amounts paid from salary fund as payments in kind and cash aids** include the equivalent value of the payments in kind and of the cash aids, paid as work remuneration (in accordance with the legal provisions in force and/or established by labour contracts);

- **Gross amounts paid to the employees (as incentives) from net profit of the unit**, including the amount corresponding to the share of the manager or administrator, as the case may be, excluding dividends paid from the net profit;

- **Gross amounts paid from other funds (including the payments in kind, cash aids, food allowance/norm, other allowances) than the salary funds**, including incentives granted from a fund established by applying a percentage to the amounts obtained from turning into account seized goods from penalties coming from amounts cashed based on enforced legal acts in accordance to the Fiscal procedure code, those cashed based on judicial restructuring and bankruptcy, other incentive granted besides the salary funds, the amounts paid for activity performed in projects financed from European funds, payments in kind as products, rents, fuel, energy, transport; the values tickets

cadou, tichete culturale și vouchere/tichete de vacanță), toate sumele acordate conform prevederilor legale în vigoare.

Câștigul salarial mediu net lunar rezultă prin scăderea din sumele brute plătite aferente câștigului salarial mediu brut lunar a contribuției de asigurări sociale datorată de salariați, a contribuției de asigurări sociale de sănătate datorată de salariați și a impozitului corespunzător, rezultatul fiind împărțit la numărul mediu al salariaților.

Câștigul salarial mediu brut/net diseminat lunar **nu cuprinde** sumele compensatorii, sumele plătite retroactiv ca urmare a câștigării în instanță a drepturilor bănești aferente anilor anteriori. Conform prevederilor legislației naționale în vigoare (OUG nr. 79/2017 cu modificările și completările ulterioare), contribuțiile de asigurări sociale, respectiv cele de asigurări sociale de sănătate care cădeau în sarcina angajatorului au fost transferate în sarcina salariatului și, începând cu luna ianuarie 2018, sunt **suportate în totalitate de salariat**, fiind reflectate în cuantumul brut al câștigului salarial nominal.

În consecință, indicatorul „**câștig salarial mediu brut lunar**” produs și diseminat începând cu luna de referință ianuarie 2018 nu mai este comparabil cu seriile de date anterioare anului 2018.

Aceste prevederi legale nu influențează comparabilitatea datelor pentru seriile de „câștig salarial mediu net lunar.”

Conform prevederilor legale în vigoare, salariații din domeniul cercetare-dezvoltare și inovare beneficiază de scutire de impozit.

Pentru perioada 1 ianuarie 2019 - 31 decembrie 2028 inclusiv, conform legislației naționale în vigoare (OUG nr. 114/2018 privind instituirea unor măsuri în domeniul investițiilor publice și a unor măsuri fiscal-bugetare, modificarea și completarea unor acte normative și prorogarea unor termene), salariații din domeniul construcțiilor

equivalent (meal tickets, gift tickets, nursery tickets, cultural tickets, holiday vouchers/tickets), all amounts granted based on legal provisions force.

***The average net monthly earnings** results by subtracting from the paid gross amounts related to the average gross monthly earnings the social security contribution paid by the employees, the social health insurance paid by the employees and the corresponding tax, the result being divided by the average number of employees.*

*The average gross/net earnings disseminated monthly **do not** contain severance payments, backdated paid arrears as consequence of winning the lawsuits involving the money rights related to previous years. According to the national legislation provisions in force (GEO No. 79/2017, as subsequently amended and supplemented), the social security contribution and the social health insurance contribution paid by the employer were transferred to the employee; thus, starting with January 2018, these contributions are **borne entirely by the employee**, and reflected in the gross amount of the nominal earnings.*

*Consequently, the indicator "**average monthly gross earnings**" produced and disseminated starting with the reference month January 2018 is no longer comparable to data series prior to 2018.*

These legal provisions do not affect the data series comparability for the "average monthly net earnings".

In accordance with the legal provisions in force, the employees working in the field of research, development and innovation are tax exempted.

For the period 1 January 2019 - 31 December 2028, in accordance with the legal provisions in force (EO No. 114/2018 setting up measures in public investments field and some fiscal-budgetary measures, modification and completion of some normative acts and extension of some deadline), the employees working in the

beneficiază de unele prevederi speciale în ceea ce privește impozitul, contribuția de asigurări sociale și contribuția de asigurări sociale de sănătate.

Pentru perioada 1 iunie 2022 - 31 decembrie 2028 inclusiv, conform legislației naționale în vigoare (Legea nr. 135/2022 pentru modificarea și completarea unor acte normative), salariații din domeniul agriculturii și industriei alimentare beneficiază de unele prevederi speciale în ceea ce privește impozitul, contribuția de asigurări sociale și contribuția de asigurări sociale de sănătate.

Începând cu 1 iunie 2022, conform legislației naționale în vigoare (OUG nr. 67/2022 privind unele măsuri fiscale), salariații care desfășoară activitate în baza contractului individual de muncă, încadrați cu normă întreagă, la locul unde se află funcția de bază, nu datorează impozit pe venit și contribuții sociale obligatorii pentru o sumă de 200 de lei reprezentând venituri din salarii și asimilate salariilor, în următoarele situații:

- angajatorii majorează voluntar, oricând în perioada 1 iunie-31 decembrie 2022 inclusiv, nivelul salariului de bază lunar brut cu suma de 200 de lei, respectiv de la 2550 de lei la 2750 de lei;

- nivelul salariului de bază lunar brut stabilit potrivit contractului individual de muncă, fără a include sporuri și alte adaosuri, este de 2750 de lei, în cazul persoanelor nou-angajate în perioada 1 iunie-31 decembrie 2022 inclusiv.

Începând cu 1 ianuarie 2023, conform legislației naționale în vigoare (OUG nr. 168/2022), în cazul salariaților care desfășoară activitate în baza contractului individual de muncă, încadrați cu normă întreagă, la locul unde se află funcția de bază, nu se datorează impozit pe venit și nu se cuprinde în baza lunară de calcul al contribuțiilor sociale obligatorii suma de 200 lei/lună, reprezentând venituri din salarii și asimilate salariilor.

field of construction benefit from some special provisions concerning tax, social security contribution and social health insurance contribution.

For the period 1 June 2022 - 31 December 2028, in accordance with the legal provisions in force (Law No. 135/2022 on modification and completion of some normative acts), the employees working in the field of agriculture and manufacture of food products benefit from some special provisions concerning tax, social security contribution and social health insurance contribution.

Starting with the 1st of June 2022, according to the national legislation in force (GO no. 67/2022 regarding some fiscal measures), the employees who carry out an activity based on the individual employment contract, employed full-time, at the place where the main job is located, does not own income tax and mandatory social contributions for an amount of 200 lei representing income from wages and salaries, in the following situations:

- employers voluntarily increase, at any time between 1 June 2022 - 31 December 2022, the level of the gross monthly basic salary by the amount of 200 lei, respectively from 2550 lei to 2750 lei;*

- the gross monthly basic salary level established according to the individual employment contract, without including benefits and other allowances, is 2750 lei, in the case of newly employed persons between 1 June 2022 - 31 December 2022.*

Starting with the 1st of January 2023, according to the national legislation in force (GEO no. 168/2022), the employees who carry out an activity based on the individual employment contract, employed full-time, at the place where the main job is located, does not own income tax and mandatory social contributions for an amount of 200 lei/month representing income from wages and salaries.

Începând cu 1 noiembrie 2023 conform legislației naționale în vigoare (Codul Fiscal):

- salariații din activitatea de creare de programe pentru calculator beneficiază de unele prevederi speciale în ceea ce privește impozitul și contribuția de asigurări sociale;
- salariații din domeniul construcțiilor, agriculturii și industriei alimentare datorează contribuția de asigurări sociale de sănătate.

Numărul mediu al salariaților cuprinde persoanele angajate cu contract de muncă/raport de serviciu pe durată determinată sau nedeterminată (inclusiv lucrătorii sezonieri, managerul sau administratorul), al căror contract de muncă/raport de serviciu nu a fost suspendat în perioada de referință.

Numărul mediu al salariaților se calculează ca medie aritmetică simplă rezultată din suma efectivelor zilnice de salariați (**exclusiv** cei al căror contract de muncă/raport de serviciu a fost suspendat), din perioada de referință, inclusiv din zilele de repaus săptămânal, sărbători legale și alte zile nelucrătoare, împărțită la numărul total al zilelor calendaristice.

În **efectivul zilnic al salariaților** luat în calculul numărului mediu **se cuprind** următoarele categorii de salariați:

- persoanele cu contract de muncă/raport de serviciu pe durată determinată sau nedeterminată, inclusiv salariații detașați la lucru în străinătate (dacă unitatea care i-a detașat le-a asigurat o remunerație în țară, pentru care a virat contribuții sociale obligatorii și impozit);
- persoanele al căror contract de muncă/raport de serviciu a fost suspendat din inițiativa angajatorului (în cazul întreruperii temporare a activității) și au beneficiat de o indemnizație din salariul de bază corespunzător locului de muncă ocupat;

Starting with the 1st of November 2023, according to the national legislation in force (Fiscal Code):

- the employees working in the activity of creating computer programs benefit from some special provisions concerning tax and social security contribution;*
- the employees working in the field of construction, agriculture and manufacture of food products owes social health insurance contribution.*

The average number of employees is calculated as a simple arithmetic mean of the sum of the daily number of employees (those with suspended labour contract/agreement **excluded**), over the reference period, including the week-ends, legal holidays and other non-working days, divided by the total number of calendar days.

*The average number of employees is calculated as a simple arithmetic mean of the sum of the daily number of employees (those with suspended labour contract/agreement **excluded**), over the reference period, including the week-ends, legal holidays and other non-working days, divided by the total number of calendar days.*

In the **total daily number of employees** considered for the calculation of the average number **are included**:

- persons employed under a labour contract/agreement of a definite or indefinite duration, including the employees detached to work abroad (if the unit that detached them provided remuneration in the country, for which it transferred compulsory social contributions and tax);*
- persons whose labour contract/agreement has been suspended at the initiative of the employer (in case of temporary interruption of activity) and have received an allowance from the basic salary corresponding to the job;*

- persoanele aflate în incapacitate temporară de lucru (concediu medical) pe perioada când aceștia sunt plătiți de angajator din fonduri proprii;

- părinții, în timpul zilelor libere acordate pentru supravegherea copiilor, în situația închiderii temporare a unităților de învățământ, indiferent din ce fonduri sunt plătiți;

- salariații al căror timp de lucru a fost redus temporar, indiferent din ce fonduri sunt plătiți.

Din efectivul zilnic al salariaților luat în calculul numărului mediu **se exclud**: salariații aflați în concedii fără plată, în grevă, patronii care își desfășoară activitatea în propria unitate și pentru care sursa de venit o constituie numai dividendele și profitul unității, lucrătorii familiali (persoanele care-și exercită activitatea într-o unitate economică aparținând familiei sau unei rude, pe care o ajută și pentru care nu primesc remunerație sub formă de salariu; plata se realizează în natură (hrană, haine, locuință) sau ocazional, cu titlu excepțional, și în bani, fără a figura pe statul de salarii), zilierii (persoane fizice care desfășoară activități necalificate cu caracter ocazional, potrivit prevederilor legale în vigoare).

În zilele de repaus săptămânal, sărbători legale și alte zile nelucrătoare se ia în calcul ca efectiv zilnic numărul salariaților din ziua precedentă, cu excepția celor al căror contract de muncă/raport de serviciu a încetat în această zi. În cazul când unitatea a fost înființată sau și-a încetat activitatea în cursul lunii de referință, se iau în calcul efectivele zilnice numai pentru perioada în care a funcționat, iar suma rezultată se împarte la numărul total al zilelor calendaristice din lună..

Salariații angajați cu normă parțială se includ în numărul mediu proporțional cu timpul de lucru prevăzut în contractul de muncă. În efectivul salariaților luat în calculul numărului mediu se includ numai persoanele care au fost plătite.

- persons who are temporarily in work incapacity (medical leave) during the time period in which they are paid from the employer own funds;

- parents, during the days off granted to them in order to supervise their children, in cases of temporary closure of educational institutions, irrespective of the funds from which they are paid;

- employees whose working hours has been temporarily reduced, irrespective of the funds from which they are paid.

From the daily number of employees taken into consideration when calculating the average number, the following **are excluded**: employees on leaves without pay, on strike, owners who carry out their activity within their own enterprises and for whom the income source is solely represented by unit dividends and profits, un-paid family workers (persons who are carrying out their activity within an economic unit belonging to the family or to a relative, by helping it and for which they do not receive a compensation as wages and salaries; the payment is done in kind (food, clothing, housing), occasionally or exceptionally in cash, without being included on payrolls), day labourers (persons who carry out unskilled activities on an occasional basis, in accordance with the legal provisions in force).

During the week-ends, legal holidays and other non-working days the number of employees of the previous day is taken into consideration as daily number of employees, except those whose labour contract/agreement ceased that day. If the unit established or ceased its activity during the reference month, the daily number of employees is taken into account only for the period in which it operated, and the resulting amount is divided by the total number of calendar days.

Part-time employees are included in the average number proportional with the working time included in the labour contract. In the number of employees taken into consideration in the average number only the paid persons are included.

În **mod excepțional**, pentru cazurile când **se plătesc sume corespunzătoare perioadelor anterioare** (de exemplu: premii din cursul anului sau anuale, premii de vacanță, al 13-lea salariu, sume brute restante din ultimele luni ale anului precedent (de exemplu: plata restantă a însoțitorilor persoanelor cu dizabilități), sume brute plătite retroactiv ca urmare a câștigării în instanță a drepturilor bănești pentru primele de vacanță și a unor sporuri aferente anului în curs), **numărul beneficiarilor** (foști salariați sau salariați cu contract de muncă/raport de serviciu suspendat) **se include în numărul mediu al salariaților** proporțional cu perioadele pentru care se realizează plățile respective, astfel încât să existe o corespondență directă între sumele brute plătite și numărul mediu al salariaților.

Indicele câștigului salarial mediu net se calculează ca raport între câștigul salarial mediu net din luna curentă și cel din luna de comparație, exprimat procentual.

Sursa datelor

Datele lunare privind câștigul salarial și efectivul de salariați sunt obținute printr-o cercetare statistică selectivă. Pentru dimensionarea eșantionului s-a luat în considerare obținerea unor estimări ale principalelor caracteristici cercetate, care să fie afectate de erori în limita a +/-3% și garantate cu o probabilitate de 95%. Începând cu luna ianuarie 2024 eșantionul cuprinde circa 23300 unități economico-sociale. Unitățile din „sectorul bugetar” sunt cuprinse exhaustiv în cercetare, excepție făcând unitățile administrației publice locale pentru care datele la nivelul consiliilor locale comunale se culeg pe bază de eșantion reprezentativ la nivel de județ (cca. 820 de unități). Pentru sectorul economic, au fost incluse în cercetare unitățile cu 4 salariați și peste, care reprezintă 88,34% din numărul total al salariaților din acest sector.

***Exceptionally, in the cases when amounts corresponding to previous periods are paid** (e.g. bonuses over the year or annual bonuses, holiday bonuses, the 13th salary, gross backdated paid arrears for the last months of the previous year (i.e. the payments of the companions of persons with disabilities), gross amounts paid retroactively as a result of winning in court of holiday bonuses and other amounts for the current year), **the number of beneficiaries** (former employees or employees with suspended labour contract/agreement) **are included in the average number of employees** proportionally with the periods for which respective payments were done, so that a direct correlation between the gross amounts paid and the average number of employees is to be made.*

***The average net earnings index** is calculated as ratio between the average net earnings in the current month and that in the comparison month, expressed as a percentage.*

Data source

The monthly data regarding the earning and the number of employees are obtained by a statistical sampling survey. In view to set up the sample size, estimates of the main characteristics observed have been taken into account, which could be affected by errors of +/-3% at most and guaranteed with a probability of 95%. Since January 2024, the sample comprises about 23300 economic and social units. Budgetary sector units are exhaustively included in the survey, except local public administration for which data at level of local communal councils are collected based on a sample representative at level of county (about 820 units). For economic sector, units of 4 employees and over were included in the survey, covering 88.34% of total employees in this sector.

În scopul îmbunătățirii calității rezultatelor și a creșterii ratei totale de răspuns se aplică metode de estimare prin imputarea unităților fără date în cercetarea statistică și care au raportat date în sursele administrative¹ („Declarația privind obligațiile de plată a contribuțiilor sociale, impozitului pe venit și evidența nominală a persoanelor asigurate (D112)”). Rata de imputare² este de circa 10%.

Obiectivul cercetării statistice lunare asupra câștigurilor salariale îl constituie evaluarea tendințelor pe termen scurt ale câștigurilor salariale medii lunare și orare pe total economie și sectoare de activitate.

Datele sunt **agregate după activitatea omogenă a unităților**; aceasta înseamnă că pentru unitățile care desfășoară mai multe activități (secundare) decât cea principală, activitățile secundare sunt cuprinse, fiecare, la activitățile economice conform CAEN Rev. 2 corespunzătoare.

Comerț internațional cu bunuri

Statisticile de comerț internațional cu bunuri se stabilesc prin însumarea datelor din sistemele statistice INTRASTAT și EXTRASTAT, conform principiului aplicat pentru realizarea statisticilor Uniunii Europene :

- sistemul INTRASTAT: pentru comerțul INTRA-UE (schimburile de bunuri între România și celelalte state membre ale Uniunii Europene)

- sistemul EXTRASTAT: pentru comerțul EXTRA-UE (schimburile de bunuri între România și statele care nu sunt membre ale Uniunii Europene).

• Sfera de cuprindere:

Pentru comerțul INTRA-UE: se cuprind expedierile de bunuri din România cu destinația alt stat membru UE și introducerile de bunuri în România având ca țară de expediere un alt stat membru UE.

In order to improve the quality estimates and to increase the overall response rate, estimation methods were applied, by imputing the missing data from the statistical survey with the data reported in administrative sources¹ („Declaration on payment obligations related to social contributions, the income tax and nominal records of insured persons (D112)”). The imputation rate² is about 10%.

Objective of monthly statistical survey on earnings is to evaluate short term trends of monthly average and hourly earnings per total economy and by activity sector.

Data are **aggregated by homogeneous activity of units**, meaning that units which develop more activities (secondary) than the main one, are included each of them in the economic activities according to the corresponding CANE Rev. 2.

International trade in goods

Statistics of international trade in goods are set up amounting the data from INTRASTAT and EXTRASTAT systems, according to EU principle for compiling statistics :

- *INTRASTAT system: for INTRA-EU trade (exchanges of goods between Romania and other Member States of European Union)*

- *EXTRASTAT system: for EXTRA-EU trade (exchanges of goods between Romania and states which are not members of the European Union).*

• Coverage:

For INTRA-EU trade: dispatches of goods from Romania to other EU Member States and arrivals in Romania having as country of dispatch other EU Member States are included.

¹) Agenția Națională de Administrare Fiscală / *National Agency for Fiscal Administration*

²) Cauzele care intră în calculul ratei de imputare: refuz, unități neidentificate, unități necontactate, unități temporar/definitiv fără activitate sau în insolvență la sfârșitul perioadei de referință (care au raportat date în sursele administrative) / *Type of non-response taken into account: refusal, units not identified, units not contacted, dormant or insolvency units at the end of the reference period (that reported data in administrative sources)*

Expedierile din România includ:

- bunuri în liberă circulație care părăsesc teritoriul statistic al României cu destinația alt stat membru UE;

- bunuri care au fost plasate sub procedura vamală de prelucrare activă (în interiorul țării) sau prelucrare sub control vamal în România și care sunt destinate altor state membre.

Introducerile în România includ:

- bunuri în liberă circulație într-un stat membru UE care intră pe teritoriul statistic al României;

- bunuri care au fost plasate sub procedura vamală de prelucrare activă sau prelucrare sub control vamal în alt stat membru UE și care intră pe teritoriul statistic al României.

Pentru comerțul EXTRA-UE: se cuprind schimburile de bunuri între România și statele nemembre UE, având ca obiect: importul direct de bunuri pentru consum, bunurile importate scoase din antrepozitele vamale sau zonele libere pentru a fi puse în consum, exportul de bunuri de origine națională, precum și exportul de bunuri importate, declarate pentru consumul intern.

Se cuprind de asemenea:

- importurile temporare de bunuri străine pentru prelucrare activă (în interiorul țării);

- exporturile de produse compensatoare rezultate după prelucrarea activă;

- exporturile temporare de bunuri pentru prelucrare pasivă (prelucrare în alte țări);

- importurile de produse compensatoare rezultate după prelucrarea în afara țării și bunurile importate sau exportate în sistemul de leasing financiar (la valoarea integrală a bunurilor);

- quasi-exporturile, pentru care sunt întocmite, la frontiera națională, declarații vamale de export aferente tranzacțiilor internaționale ale operatorilor economici nerezidenți.

Dispatches from Romania include:

- *goods released for free circulation which leave the statistical territory of Romania for other EU Member States as destination;*

- *goods placed under custom procedure of active processing (within the country) or processing under custom control procedure in Romania, having other EU Member States as destination.*

Arrivals in Romania include:

- *goods released for free circulation in an EU Member State which enter the statistical territory of Romania;*

- *goods which were placed under custom procedure of active processing or processing under custom control procedure in other EU Member State which enter the statistical territory of Romania.*

For EXTRA-EU trade: exchange of goods between Romania and states which are not members of the EU are included, having as object: direct import of goods for consumption, imported goods released from custom warehouses or free zones for consumption, export of national goods and export of goods imported declared for internal consumption.

The following are also included:

- *temporary imports of foreign goods for active processing (within the country);*

- *exports of compensatory products which result following the active processing;*

- *temporary exports of goods for passive processing (processing outside the country);*

- *imports of compensatory products which result following processing outside the country and imported or exported goods for financial leasing (at total value of goods);*

- *quasi-exports, for which customs declarations are lodged at national frontier, related to international transactions of foreign companies.*

Nu sunt cuprinse în comerțul internațional: bunurile în tranzit, bunurile temporar admise/scoase în/din țară (cu excepția celor pentru prelucrare), bunurile achiziționate de organizații internaționale pentru utilizări proprii în România, bunurile pentru și după reparații și piesele de schimb aferente.

- Bunurile ce fac obiectul schimburilor internaționale sunt clasificate conform Nomenclatorului Combinat (NC). Datele pe secțiuni din Clasificarea Standard de Comerț Internațional (CSCI, Rev.4) se determină pe baza unei chei de conversie între Nomenclatorul Combinat și această clasificare.

- Datele valorice sunt exprimate în **prețuri FOB** pentru exporturi și în **prețuri CIF** pentru importuri.

Prețul FOB (Free on Board - Liber la bord) reprezintă **prețul la frontiera română**, care include valoarea bunului, toate cheltuielile de transport până la punctul de îmbarcare, precum și toate taxele suportate pentru ca bunul să fie încărcat la bord.

Prețul CIF (Cost, Insurance, Freight - Cost, Asigurare, Navlu) reprezintă **prețul la frontiera română**, care cuprinde atât elementele componente ale prețului FOB, cât și costul asigurării și transportului internațional.

Datele valorice sunt exprimate în lei și euro. Conversia datelor valorice exprimate în lei (colectate prin declarațiile statistice Intrastat și declarațiile vamale), în euro, se face utilizând:

- cursul de schimb mediu lunar lei/euro comunicat de Banca Națională a României, pentru sistemul INTRASTAT

- cursul de schimb lei/euro comunicat de Banca Națională a României pentru penultima zi de miercuri a lunii, pentru sistemul EXTRASTAT.

- Începând cu 1 februarie 2020, componența **Uniunii Europene (UE 27)** este următoarea: Austria, Belgia, Bulgaria,

International trade does not include: goods in transit, goods temporarily admitted/released in/from the country (except those for processing), goods purchased by international organizations for own use in Romania, goods for and after repairs and the related spare parts.

- *Goods which are object of international exchanges are classified according to the Combined Nomenclature (CN). Data by sections from the Standard International Trade Classification (SITC Rev.4) are determined based on a conversion keys between the Combined Nomenclature and this classification.*

- *Foreign trade data are expressed in **FOB prices** for exports and **CIF prices** for imports.*

***FOB price** (Free on Board) represents the **price at Romanian border**, which include the value of goods, all transport expenditure to the shipping point as well as all the fees for the goods to be loaded on board.*

***CIF price** (Cost, Insurance, Freight) represents **price at Romanian border** including both components of FOB price and the costs of insurance as well as cost of international transport.*

Value data are expressed in lei and EURO. The conversion of value data expressed in lei (collected from INTRASTAT statistical declarations and customs declarations) in EURO, is done using:

- *the average monthly exchange rate lei/euro published by National Bank of Romania, for INTRASTAT system;*

- *the exchange rate lei/euro published by National Bank of Romania for the penultimate Wednesday of the month, for the EXTRASTAT system.*

- *Starting with February 1, 2020 , the components of the **European Union (EU 27)** are the following: Austria, Belgium,*

Republica Cehă, Cipru, Croația, Danemarca, Estonia, Finlanda, Franța, Germania, Grecia, Irlanda, Italia, Letonia, Lituania, Luxemburg, Malta, Țările de Jos, Polonia, Portugalia, România, Slovacia, Slovenia, Spania, Suedia, Ungaria.

Repartizarea pe țări a schimburilor internaționale se determină astfel:

- pentru comerțul INTRA-UE pe baza principiului „țara de destinație” (la expedieri) și „țara de expediere” (la introduceri).

- pentru comerțul EXTRA-UE pe baza principiului „țara de destinație” (la export) și „țara de origine” (la import, cu excepția cazului în care țara de origine este un stat membru UE-caz în care se ia în considerare țara de expediere).

Se consideră „țara de destinație” țara în care bunurile vor fi consumate, „țara de expediere” țara din care bunurile au fost expediate și „țara de origine” țara în care a fost produs bunul sau în care bunul a suferit ultima transformare substanțială.

Sursa datelor:

• pentru comerțul INTRA-UE :

- declarațiile statistice Intrastat colectate de către INS direct de la operatorii economici care au realizat un volum valoric al expedierilor intra-UE de bunuri sau/și un volum valoric al introducerilor intra-UE de bunuri superior nivelului pragului statistic Intrastat stabilit pentru fiecare flux și an de referință.

- declarațiile vamale colectate și prelucrate de către Agenția Națională de Administrare Fiscală (ANAF), pentru comerțul intra-UE privind bunuri pentru prelucrare internă sau prelucrare sub control vamal; bunuri care se mișcă din /către părți ale teritoriului statistic al UE dar care nu aparțin teritoriului fiscal al UE.

• pentru comerțul EXTRA-UE: ANAF, care colectează și prelucrează declarațiile vamale de export și import. Operatorii

Bulgaria, Czech Republic, Cyprus, Croatia, Denmark, Estonia, Finland, France, Germany, Greece, Ireland, Italy, Latvia, Lithuania, Luxembourg, Malta, the Netherlands, Poland, Portugal, Romania, Slovakia, Slovenia, Spain, Sweden, Hungary.

Foreign exchanges of goods are distributed by countries as follows: :

- for INTRA-EU trade, based on the principle “country of destination” (for dispatches) and “country of dispatch” (for arrivals);

- for EXTRA-EU trade, based on the principle “country of destination” (for export) and “country of origin” (for import, except the situation when the country of origin is a EU Member State – when is taken into consideration the country of dispatch).

“Country of destination” is considered the country where goods will be consumed, “country of dispatch” the country from where the goods were dispatched and “country of origin” is the country where the good was produced or last substantial transformation was performed.

Data source:

• *for INTRA-EU trade :*

- Intrastat statistical declarations collected by INS directly from economic operators with annual value of intra-community deliveries or/and intra-EU arrivals of goods equal to or more than the value of Intrastat statistical thresholds set for each flow and reference year

- customs declarations collected and processed by National Agency for Fiscal Administration (NAFA) for Intra-EU trade regarding goods for inward processing or processing under customs control, goods from/to the parts of EU statistical territory which do not belong to EU fiscal territory.

• *for EXTRA-EU trade : NAFA which collects and processes export and import customs declarations. The economic operators authorized for simplified customs*

economici autorizați pentru proceduri vamale simplificate trimit la INS date de export/import utilizând un formular cu structură prestabilită.

Datele privind comerțul internațional cu bunuri cu energie electrică și gaze naturale sunt colectate pe formulare statistice de la societățile importatoare/exportatoare și de la operatorii de rețea (CN Transelectrica SA și SNTGN Transgaz SA) de către INS. Importul și exportul, nu cuprind cantitățile fizice de energie electrică și gaz natural transportat prin conducte care tranzitează teritoriul național.

Pentru comerțul intra-UE se realizează estimări pentru:

- non-răspunsuri și răspunsurile primite cu întârziere de la furnizorii de informații statistice;
- comerțul realizat de către operatorii economici aflați sub pragul de asimilare;
- valoarea statistică pentru tranzacțiile realizate de către operatorii economici aflați sub pragul de valoare statistică.

Datele lunare comunicate operativ sunt susceptibile de rectificări succesive din partea INS/ANAF .

procedures send to NIS export/import data through a statistical form with a predetermined structure.

Data on international trade in goods with electricity and natural gas are collected by NIS on statistical forms from importing/exporting companies and from the network operators (CN Transelectrica SA and SNTGN Transgaz SA). Transit of electricity and natural gas transported by pipeline is not included in international trade with goods statistics. .

For Intra-EU trade there are estimations for:

- *non-responses and responses received with delay from suppliers of statistical information;*
- *trade of economic units under assimilation threshold;*
- *statistical value for transactions of economic units under statistical value threshold.*

Monthly data currently communicated could be successively corrected by the NIS/NAFA .