



**B U L E T I N
S T A T I S T I C
D E
I N D U S T R I E**

I N D U S T R Y S T A T I S T I C A L B U L L E T I N

7

ROMÂNIA



2 0 2 2

INSTITUTUL NAȚIONAL DE
S T A T I S T I C A
NATIONAL INSTITUTE OF STATISTICS

2022

Institutul Național de Statistică/ *National Institute of Statistics*

Coordonatorii ediției/ *Coordinators of edition:*

Florentina GHEORGHE - Director General/ *General Director*
Direcția Generală de Statistică Economică/ *General Directorate of Economic Statistics*

Nina ALEXEVICI - Director/ *Director*
Direcția Generală de Statistică Economică/ *General Directorate of Economic Statistics*
Direcția de Statistică a Indicatorilor Economici pe Termen Scurt/ *Directorate of Short Term Economic Indicators Statistics*

Autori/ *Authors:*

Violeta BĂICOIANU - Șef Serviciu/ *Chief of Office*
Mihaela NAE - Expert/ *Expert*
Ana Maria Cristina CRIȘAN - Consilier/ *Counsellor*
Mariana BĂLUȚĂ - Consilier/ *Counsellor*
Claudiu CIOBANU - Expert/ *Expert*
Michaela CHIRCULESCU - Expert/ *Expert*
Direcția de Statistică a Indicatorilor Economici pe Termen Scurt/ *Directorate of Short Term Economic Indicators Statistics*

Liliana VLADU - Consilier/ *Counsellor*
Direcția Generală de Conturi Naționale și Sinteze Macroeconomice/ *General Directorate of National Accounts and Macroeconomic Syntheses*
Direcția de Statistica Prețurilor/ *Directorate of Prices Statistics*

Corina POPA - Șef Serviciu/ *Chief of Office*
Direcția Generală de Statistică Economică/ *General Directorate of Economic Statistics*
Direcția Statisticii Comerțului Exterior/ *Directorate of Foreign Trade Statistics*

Mihaela ANGHEL - Șef Serviciu/ *Chief of Office*
Doru Alin COTÎRȚĂ - Expert/ *Expert*
Direcția Generală de Demografie și Statistică Socială/ *General Directorate of Demography and Social Statistics*
Statistica Salariilor și Educației/ *Wages and Education Statistics*

Tehnoredactare/ *Making-up:*

Mariana BĂLUȚĂ - Consilier/ *Counsellor*
Direcția de Statistică a Indicatorilor Economici pe Termen Scurt/ *Directorate of Short Term Economic Indicators Statistics*

Traducere/ *Translation:*

Ana Maria Cristina CRIȘAN - Consilier/ *Counsellor*
Direcția de Statistică a Indicatorilor Economici pe Termen Scurt/ *Directorate of Short Term Economic Indicators Statistics*

Pre-press și tipărire/ *Pre-press and printing:*

Direcția Generală de IT și Infrastructură Statistică/ *General Directorate of IT and Statistical Infrastructure*
Direcția de Editare a Publicațiilor Statistice/ *Directorate of Statistical Publications Editing*

Coordonatori/ *Coordinators:*

Radu-Mugur OPREA - Director General/ *General Director*
Vitty-Cristian CHIRAN - Director/ *Director*
Mihaela-Elena ȘTEFAN - Șef Serviciu/ *Chief of Office*

Pre-press/ *Pre-press:*

Laurențiu MUNTEANU - Consilier/ *Counsellor*

Publicația electronică pe CD-rom/ *Electronic publication on CD-rom:*

Daniela POPESCU - Consilier/ *Counsellor*

© Foto/ *Photo:*

Vitty-Cristian CHIRAN

Coperta/ *Cover:*

Alexandru POPESCU - Consilier/ *Counsellor*

Institutul Național de Statistică
B-dul Libertății 16, sect. 5, București
Telefon: 0 21 3 17 7 7 7 0
Fax: 0 21 3 1 2 4 8 7 5
e-mail: romstat@insse.ro
<http://www.insse.ro>

© INS 2022

Reproducerea conținutului acestei publicații, integrală sau parțială, în forma originală sau modificată, precum și stocarea într-un sistem de regăsire sau transmiterea sub orice formă și prin orice mijloace sunt interzise fără autorizarea scrisă a Institutului Național de Statistică.

Utilizarea conținutului acestei publicații, cu titlu explicativ sau justificativ, în articole, studii, cărți este autorizată numai cu indicarea clară și precisă a sursei.

National Institute of Statistics
16 Libertății BVD, Bucharest 5
Phones: +40 021 3177770
Fax: +40 021 3124875
e-mail: romstat@insse.ro
<http://www.insse.ro>

© NIS 2022

Reproducing the content of this publication, completely or partly, in original or modified, as well as its storage in a retrieval system, or transmitted, in any form and by any means are forbidden without the written permission of the National Institute of Statistics.

Using the content of this publication with explanatory or justifying title, in articles, studies, books is allowed only clearly and precisely indicating the source.

Please
RECYCLE



Vă rugăm
RECICLAȚI

ISSN 2065 - 6122

Tiraj/ *Copies made:* 90

ISSN-L 1223 - 0502

Tipărit la Editura Institutului Național de Statistică/ *Printed at the National Institute of Statistics*

B.S.I.

INSTITUTUL NAȚIONAL DE STATISTICĂ
NATIONAL INSTITUTE OF STATISTICS

BULETIN STATISTIC DE INDUSTRIE
INDUSTRY STATISTICAL BULLETIN
NR. 7 / 2022

ISSN 1223 – 0502

ISSN-L 1223 - 0502

CUPRINS**Pagina
Page****CONTENTS**

| | | |
|---|----|--|
| Evoluția activității industriale în perioada 1.I – 31.VII.2022 | 5 | <i>Evolution of industrial activity in Romania in period 1.I – 31.VII.2022</i> |
| 1 Indicii producției industriale pe activități (diviziuni) CAEN Rev.2 - serie brută - | 18 | <i>Industrial output indices by activities (divisions) CANE Rev.2 - unadjusted series -</i> |
| 2 Indicii producției industriale pe activități (diviziuni) CAEN Rev.2 - serie ajustată în funcție de numărul de zile lucrătoare - | 24 | <i>Industrial output indices by activities (divisions) CANE Rev.2 - adjusted series for number of working days -</i> |
| 3 Indicii producției industriale pe activități (diviziuni) CAEN Rev.2 - serie ajustată în funcție de numărul de zile lucrătoare și de sezonabilitate - | 30 | <i>Industrial output indices by activities (divisions) CANE Rev.2 - working day and seasonally adjusted series -</i> |
| 4 Indicii productivității muncii în industrie pe activități (diviziuni) CAEN Rev.2 | 36 | <i>Labour productivity indices in industry by activities (divisions) CANE Rev.2</i> |
| 5 Indicii prețurilor producției industriale pe total (piață internă și piață externă), pe activități (diviziuni) CAEN Rev.2 - luna precedentă = 100 - | 42 | <i>Industrial production price indices for total (domestic and non-domestic market) by activities (divisions) CANE Rev.2 - previous month = 100 -</i> |
| 6 Indicii prețurilor producției industriale pe total (piață internă și piață externă), pe activități (diviziuni) CAEN Rev.2 - luna corespunzătoare din anul precedent = 100 - | 46 | <i>Industrial production prices indices for total (domestic and non-domestic market) by activities (divisions) CANE Rev.2 - corresponding month from previous year = 100 -</i> |
| 7 Indicii valorici ai cifrei de afaceri din industrie pe total, piață internă și piață externă, pe activități (diviziuni) CAEN Rev.2 | 50 | <i>Turnover indices in industry for total, domestic and non-domestic market by activities (divisions) CANE Rev.2</i> |
| 8 Indicii valorici ai comenzilor noi din industria prelucrătoare pe total, piață internă și piață externă, pe activități (diviziuni) CAEN Rev.2 | 62 | <i>New order indices in manufacturing for total, domestic and non-domestic market by activities (divisions) CANE Rev.2</i> |
| 9 Producția de lapte și produse lactate | 68 | <i>Output of milk and milk products</i> |
| 10 Exporturile (FOB) de produse industriale, în luna iunie 2022, conform CPSA 2015 | 70 | <i>Exports (FOB) of industrial products in June 2022 according CPA 2015</i> |
| 11 Importurile (CIF) de produse industriale, în luna iunie 2022, conform CPSA 2015 | 71 | <i>Imports (CIF) of industrial products in June 2022 according CPA 2015</i> |
| 12 Efectivul salariaților din industrie la sfârșitul lunii pe activități (diviziuni) CAEN Rev.2 | 72 | <i>Number of employees in the industry at the end of the month by activities (divisions) CANE Rev.2</i> |
| 13 Câștigurile salariale medii nominale din industrie, în luna iulie 2022 pe activități (diviziuni) CAEN Rev.2 | 74 | <i>Nominal average salary earnings in the industry, in July 2022 by activities (divisions) CANE Rev.2</i> |
| 14 Principalele resurse de energie primară în perioada 1.I – 31.VII.2022 | 76 | <i>Main resources of primary In period 1.I – 31.VII.2022</i> |
| 15 Balanța energiei electrice în perioada 1.I – 31.VII.2022 | 77 | <i>Electric power balance sheet in period 1.I – 31.VII.2022</i> |
| 16 Resursele de combustibili solizi și destinațiile acestora | 78 | <i>Supply of solid fossil fuels and their destinations</i> |
| 17 Balanța prelucrării țițeiului și a produselor petroliere | 82 | <i>Crude oil and petroleum products balance</i> |
| 18 Gaze naturale | 84 | <i>Natural gas</i> |
| 19 Consumul de combustibili pentru producerea energiei electrice și energiei termice în termocentrale | 86 | <i>Fuel consumption in thermal power stations</i> |
| 20 Stocurile de combustibili existente în termocentrale, la sfârșitul lunii | 86 | <i>Fuel stocks in thermal power stations at the end of period</i> |
| 21 Comerțul cu carburanți pentru autovehicule -cantitatea de carburant vândută la pompă..... | 88 | <i>Motor vehicles fuels sales in fuel station</i> |
| Nota metodologică | 90 | <i>Methodological note</i> |

Evoluția activității industriale din România în perioada 1.I – 31.VII.2022

Evolution of industrial activity in Romania in the period 1.I – 31.VII.2022

1. Indicele producției industriale

• **Indicele brut al producției industriale în luna iulie 2022 comparativ cu luna precedentă**, a scăzut cu 1,9% ca urmare a scăderii industriei prelucrătoare (-3,2%). Producția și furnizarea de energie electrică și termică, gaze, apă caldă și aer condiționat și industria extractivă au crescut cu 6,0%, respectiv 1,9%.

Pe marile grupe industriale producția a scăzut în industria bunurilor de capital (-5,5%), industria bunurilor intermediare (-4,3%), industria bunurilor de folosință îndelungată (-0,5%) și a crescut în industria energetică (+5,2%) și industria bunurilor de uz curent (+2,2%).

În luna iulie 2022 comparativ cu luna iulie 2021 producția industrială a scăzut cu 3,1%. S-au înregistrat scăderi în toate cele trei sectoare industriale: producția și furnizarea de energie electrică și termică, gaze, apă caldă și aer condiționat (-6,8%), industria extractivă (-2,9%) și industria prelucrătoare (-2,5%).

Pe marile grupe industriale producția a scăzut în industria bunurilor intermediare (-10,4%), industria bunurilor de folosință îndelungată (-9,6%), industria energetică (-3,9%) și a crescut în industria bunurilor de uz curent (+3,3%) și industria bunurilor de capital (+2,9%).

În perioada 1.I-31.VII.2022 comparativ cu perioada 1.I-31.VII.2021, indicele brut al producției industriale a scăzut cu 1,3%, ca efect al scăderilor înregistrate de producția și furnizarea de energie electrică și termică, gaze, apă caldă și aer condiționat (-6,5%), industria extractivă (-4,2%) și industria prelucrătoare (-0,2%).

Pe marile grupe industriale producția a scăzut în industria bunurilor de folosință îndelungată (-7,3%), industria energetică (-5,8%), industria bunurilor intermediare (-2,9%) și industria bunurilor de capital (-0,6%). Industria bunurilor de uz curent a crescut cu 7,5%.

1. Industrial production index

• **Gross industrial production index in July 2022 compared to the previous month** decreased by 1.9%, due to the manufacturing decrease (-3.2%). Electricity, gas, steam and air conditioning supply and mining and quarrying increased by 6.0%, respectively 1.9%.

By main industrial groupings production decreased for capital goods (-5.5%), intermediate goods (-4.3%), consumer durables (-0.5%) and increased for energy (+5.2%) and consumer non-durables (+2.2%).

In July 2022 as compared to July 2021 industrial production decreased by 3.1%. Decreases were registered in all three industrial sectors: electricity, gas, steam and air conditioning supply (-6.8%), mining and quarrying (-2.9%) and manufacturing (-2.5%).

By main industrial groupings production decreased for intermediate goods (-10.4%), consumer durables (-9.6%), energy (-3.9%) and increased for consumer non-durables (+3.3%) and capital goods (+2.9%).

During the period 1.I-31.VII.2022 in comparison with the period 1.I-31.VII.2021 the gross industrial production index decreased by 1.3%, as an effect of the decreases registered by electricity, gas, steam and air conditioning supply (-6.5%), mining and quarrying (-4.2%) and manufacturing (-0.2%).

By main industrial groupings production decreased for consumer durables (-7.3%), energy (-5.8%), intermediate goods (-2.9%) and capital goods (-0.6%). Consumer non-durables increased by 7.5%.

• **Indicele producției industriale ajustat în funcție de numărul de zile lucrătoare a scăzut în luna iulie 2022 față de luna precedentă** cu 1,0% ca urmare a scăderii înregistrate de industria prelucrătoare (-1,4%). Producția și furnizarea de energie electrică și termică, gaze, apă caldă și aer condiționat și industria extractivă au crescut cu 6,3%, respectiv 2,0%.

Pe marile grupe industriale producția a scăzut în industria bunurilor de capital (-3,7%) industria bunurilor intermediare (-3,0%) și industria bunurilor de folosință îndelungată (-0,1%) și a crescut industria energetică (+5,4%) și industria bunurilor de uz curent (+2,3%).

Comparativ cu luna corespunzătoare din anul precedent, în luna iulie 2022 indicele ajustat al producției industriale a scăzut cu 1,1%, din cauza scăderilor înregistrate de producția și furnizarea de energie electrică și termică, gaze, apă caldă și aer condiționat (-6,4%) și industria extractivă (-2,6%). Industria prelucrătoare a rămas la același nivel.

Pe marile grupe industriale producția a scăzut în industria bunurilor intermediare (-8,7%), industria bunurilor de folosință îndelungată (-7,0%), industria energetică (-3,6%) și a crescut în industria bunurilor de capital (+6,4%) și industria bunurilor de uz curent (+6,1%).

În perioada 1.I-31.VII.2022 comparativ cu perioada 1.I-31.VII.2021, indicele ajustat al producției industriale a fost mai mic cu 1,4%, ca efect al scăderilor înregistrate de producția și furnizarea de energie electrică și termică, gaze, apă caldă și aer condiționat (-6,5%), industria extractivă (-4,3%) și industria prelucrătoare (-0,6%).

Pe marile grupe industriale producția a scăzut în industria bunurilor de folosință îndelungată (-7,5%), industria energetică (-5,8%), industria bunurilor intermediare (-3,1%) și industria bunurilor de capital (-0,8%). Industria bunurilor de uz curent a crescut cu 7,0%.

• **Adjusted index of industrial production according to the number of working days decreased in July 2022 as against the previous month** by 1.0% due to the manufacturing decrease (-1.4%). Electricity, gas, steam and air conditioning supply and mining and quarry increased by 3.2%, respectively 2.0%.

By main industrial groupings, production decreased capital goods (-3.7%), intermediate goods (-3.0%) and consumer durables (-0.1%) and increased for energy (+5.4%) and consumer non-durables (+2.3%).

Compared with the corresponding month of the previous year in July 2022 adjusted index of industrial production decreased by 1.1%, due to the decreases registered for electricity, gas, steam and air conditioning supply (-6.4%) and mining and quarrying (-2.6%). Manufacturing remained at the same level.

By main industrial groupings production decreased for intermediate goods (-8.7%), consumer durables (-7.0%), energy (-3.6%) and increased for capital goods (+6.4%) and consumer non-durables (+6.1%).

During the period 1.I-31.VII.2022 in comparison with the period 1.I-31.VII.2021 adjusted index of industrial production was by 1.4% lower, as an effect of decreases registered by electricity, gas, steam and air conditioning supply (-6.5%), mining and quarrying (-4.3%) and manufacturing (-0.6%).

By main industrial groupings production decreased for consumer durables (-7.5%), energy (-5.8%), intermediate goods (-3.1%) and capital goods (-0.8%). Consumer non-durables increased by 7.0%.

Indicii producției industriale Industrial production indices

- % -

| | | Iulie 2022 față de: July 2022 as against: | | 1.I-31.VII.2022 față de/ as against 1.I-31.VII. 2021 |
|--|---|--|-------------------------|--|
| | | Iunie 2022 June 2022 | Iulie 2021 July 2021 | |
| | | | | |
| Industrie - total Industry | B | 98,1 | 96,9 | 98,7 |
| | C | 99,0 | 98,9 | 98,6 |
| | S | 100,3 | 99,1 | 97,8 |
| - pe secțiuni / by sections: | | | | |
| Industria extractivă / <i>Mining and quarrying</i> | B | 101,9 | 97,1 | 95,8 |
| | C | 102,0 | 97,4 | 95,7 |
| | S | 99,7 | 97,4 | 95,8 |
| Industria prelucrătoare / <i>Manufacturing</i> | B | 96,8 | 97,5 | 99,8 |
| | C | 98,6 | 100,0 | 99,4 |
| | S | 101,3 | 99,8 | 98,7 |
| Energie electrică și termică / <i>Electric and thermal energy</i> | B | 106,0 | 93,2 | 93,5 |
| | C | 106,3 | 93,6 | 93,5 |
| | S | 101,3 | 99,8 | 99,8 |
| - pe marile grupe industriale / by main industrial groups: | | | | |
| Industria bunurilor intermediare / <i>Intermediate goods industry</i> | B | 95,7 | 89,6 | 97,1 |
| | C | 97,0 | 91,3 | 96,9 |
| | S | 96,7 | 91,6 | 97,1 |
| Industria bunurilor de capital / <i>Capital goods industry</i> | B | 94,5 | 102,9 | 99,4 |
| | C | 96,3 | 106,4 | 99,2 |
| | S | 101,6 | 106,3 | 98,6 |
| Industria bunurilor de folosință îndelungată / <i>Durable goods industry</i> | B | 99,5 | 90,4 | 92,7 |
| | C | 99,9 | 93,0 | 92,5 |
| | S | 100,1 | 94,4 | 89,6 |
| Industria bunurilor de uz curent / <i>Current use goods industry</i> | B | 102,2 | 103,3 | 107,5 |
| | C | 102,3 | 106,1 | 107,0 |
| | S | 101,3 | 106,1 | 107,1 |
| Industria energetică / <i>Energy industry</i> | B | 105,2 | 96,1 | 94,2 |
| | C | 105,4 | 96,4 | 94,2 |
| | S | 101,2 | 96,3 | 94,5 |

B = serie brută/ gross series

C = serie ajustată în funcție de numărul de zile lucrătoare/adjusted series according to the number of working days

S= serie ajustată în funcție de numărul de zile lucrătoare și de sezonabilitate /adjusted series according to the number of working days and of seasonality

2. Indicele productivității muncii în industrie

Față de luna precedentă, în luna iulie 2022 productivitatea muncii în industrie a scăzut cu 2,0%, ca urmare a scăderii înregistrate de industria prelucrătoare (-3,3%). Producția și furnizarea de energie electrică și termică, gaze, apă caldă și aer condiționat și industria extractivă au crescut cu 6,4%, respectiv 2,1%.

Pe marile grupe industriale productivitatea muncii a scăzut în industria bunurilor de capital (-5,5%), industria bunurilor intermediare (-4,3%) și a crescut în industria energetică (+5,8%), industria bunurilor de uz curent (+1,6%) și industria bunurilor de folosință îndelungată (+0,5%).

2. Labour productivity index in industry

As against the previous month in July 2022 labor productivity in industry decreased by 2.0% due to the manufacturing decrease (-3.3%). Electricity, gas, steam and air conditioning supply and mining and quarrying increased by 6.4%, respectively 2.1%.

By main industrial groupings, the labor productivity decreased for capital goods (-5.5%), intermediate goods (-4.3%) and increased for energy (+5.8%) consumer non-durables (+1.6%) and consumer durables (+0.5%).

Comparativ cu luna corespunzătoare din anul precedent, în luna iulie 2022 productivitatea muncii în industrie a scăzut cu 3,4%. Pe sectoare de activitate s-au înregistrat scăderi la producția și furnizarea de energie electrică și termică, gaze, apă caldă și aer condiționat (-4,1%), industria prelucrătoare (-3,1%) și industria extractivă (-1,2%).

Pe marile grupe industriale, productivitatea a scăzut în industria bunurilor intermediare (-14,1%), industria bunurilor de folosință îndelungată (-7,4%), industria energetică (-0,5%) și a crescut în industria bunurilor de capital (+6,6%) și industria bunurilor de uz curent (+1,9%).

În perioada 1.I-31.VII.2022 comparativ cu perioada corespunzătoare din anul precedent, productivitatea muncii în industrie a scăzut cu 1,4%, din cauza a scăderilor înregistrate de producția și furnizarea de energie electrică și termică, gaze, apă caldă și aer condiționat (-4,5%), industria extractivă (-1,0%) și industria prelucrătoare (-0,6%).

Pe marile grupe industriale, productivitatea a scăzut în industria bunurilor de folosință îndelungată (-7,6%), industria bunurilor intermediare (-7,3%), industria energetică (-1,4%) și a crescut în industria bunurilor de uz curent (+7,2%) și industria bunurilor de capital (+3,4%).

3. Indicii cifrei de afaceri din industrie

În luna iulie 2022 comparativ cu luna precedentă, cifra de afaceri totală (piața internă și piața externă) a unităților industriale a scăzut cu 2,4%, ca urmare a scăderilor înregistrate de industria extractivă (-5,9%) și industria prelucrătoare (-2,2%).

Cifra de afaceri pe marile grupe industriale a scăzut la toate categoriile de bunuri: industria energetică (-5,3%), industria bunurilor de capital (-2,8%), industria bunurilor intermediare (-2,4%), industria bunurilor de uz curent (-0,4%) și industria bunurilor de folosință îndelungată (-0,3%).

În luna iulie 2022 comparativ cu luna iulie 2021, indicele valoric al cifrei de afaceri totale (piața internă și piața externă) a

Compared with the corresponding month of the previous year in July 2022 the industry labor productivity decreased by 3.4%. By sectors of activity decreases were registered for electricity, gas, steam and air conditioning supply (-4.1%), manufacturing (-3.1%) and mining and quarrying (-1.2%).

The labor productivity regarding the main industrial groupings decreased for intermediate goods (-14.1%), consumer durables (-7.4%), energy (-0.5%) and increased for capital goods (+6.6%) and consumer non-durables (+1.9%).

During the period 1.I-31.VII.2022 in comparison with the corresponding period of the previous year labor productivity in industry decreased by 1.4%, due to the decreases registered for electricity, gas, steam and air conditioning supply (-4.5%), mining and quarrying (-1.0%) and manufacturing (-0.6%).

By main industrial groupings, the labor productivity decreased for consumer durables (-7.6%), intermediate goods (-7.3%), energy (-1.4%) and increased for consumer non-durables (+7.2%) and capital goods (+3.4%).

3. Industrial turnover indices

In July 2022 as in the previous month total turnover value of industrial units (domestic and non-domestic market) decreased by 2.4%, due to the decreases registered for mining and quarrying (-5.9%) and manufacturing (-2.2%).

Total turnover value for main industrial groupings decreased for all categories of goods: energy (-5.3%), capital goods (-2.8%), intermediate goods (-2.4%), consumer non-durables (-0.4%) and consumer durables (-0.3%).

In July 2022 compared with July 2021 total turnover value index of industrial units (domestic and non-domestic market) was by

unităților industriale a fost mai mare cu 24,1%, datorită creșterilor din industria extractivă (+83,6%) și industria prelucrătoare (+22,4%).

Pe marile grupe industriale, cifra de afaceri a crescut în: industria energetică (+140,1%), industria bunurilor de capital (+19,2%), industria bunurilor de uz curent (+17,9%), industria bunurilor intermediare (+16,6%) și industria bunurilor de folosință îndelungată (+10,7%).

În perioada 1.I-31.VII.2022 comparativ cu perioada 1.I-31.VII.2021, indicele valoric al cifrei de afaceri din industrie pe total (piața internă și piața externă) a crescut cu 26,5%, ca urmare a creșterilor din industria extractivă (+128,3%) și industria prelucrătoare (+23,8%).

Pe marile grupe industriale cifra de afaceri totală a crescut la toate categoriile de bunuri: industria energetică (+114,0%), industria bunurilor intermediare (+27,9%), industria bunurilor de uz curent (+23,7%), industria bunurilor de capital (+14,2%) și industria bunurilor de folosință îndelungată (+12,6%).

24.1% higher due to increases of mining and quarrying (+83.6%) and manufacturing (+22.4%).

By main industrial groupings, total turnover increased for: energy (+140.1%), capital goods (+19.2%), consumer non-durables (+17.9%), intermediate goods (+16.6%) and decreased for consumer durables (+10.7%).

During the period 1.I-31.VII.2022 in comparison with the period 1.I-31.VII.2021 turnover value index in industry for total (domestic and non-domestic market) increased by 26.5% due to the increases of mining and quarrying (+128.3%) and manufacturing (+23.8%).

By main industrial groupings total turnover increased for all categories of goods: energy (+114.0%), intermediate goods (+27.9%), consumer non-durables (+23.7%) capital goods (+14.2%) and consumer durables (+12.6%).

Indicii valorici ai cifrei de afaceri din industrie Turnover value indices in industry

- % -

| | Iulie 2022 față de: July 2022 as against: | | 1.I-31.VII.2022 față de/ as against 1.I-31.VII. 2021 |
|---|--|-------------------------|--|
| | Iunie 2022 June 2022 | Iulie 2021 July 2021 | |
| Industrie – total / Industry | 97,6 | 124,1 | 126,5 |
| - pe secțiuni/ by sections | | | |
| Industria extractivă / Mining and quarrying | 94,1 | 183,6 | 228,3 |
| Industria prelucrătoare / Manufacturing | 97,8 | 122,4 | 123,8 |
| - pe marile grupe industriale / by main industrial groups: | | | |
| Industria bunurilor intermediare / Intermediate goods industry | 97,6 | 116,6 | 127,9 |
| Industria bunurilor de capital / Capital goods industry | 97,2 | 119,2 | 114,2 |
| Industria bunurilor de folosință îndelungată / Durable goods industry | 99,7 | 110,7 | 112,6 |
| Industria bunurilor de uz curent / Current use goods industry | 99,6 | 117,9 | 123,7 |
| Industria energetică / Energy industry | 94,7 | 240,1 | 214,0 |

4. Indicii valorici ai comenzilor noi din industria prelucrătoare

Indicele valoric al comenzilor noi din ramurile industriei prelucrătoare care lucrează pe bază de comenzi pe total (piața internă și piața externă) a fost în **luna iulie 2022** cu 4,4% mai mic **față de luna precedentă**.

Pe marile grupe industriale, indicii valorici ai comenzilor noi au scăzut în industria bunurilor de folosință îndelungată (-6,2%), industria bunurilor de capital (-5,0%), industria bunurilor intermediare (-3,7%) și industria bunurilor de uz curent (-2,7%).

Față de luna corespunzătoare din anul precedent, în **luna iulie 2022**, indicele valoric al comenzilor noi din ramurile industriei prelucrătoare care lucrează pe bază de comenzi pe total (piața internă și piața externă) a crescut cu 11,5%.

Pe marile grupe industriale, indicele valoric al comenzilor noi a crescut în industria bunurilor de capital (+14,2%), industria bunurilor intermediare (+10,3%), industria bunurilor de uz curent (+8,2%) și a scăzut în industria bunurilor de folosință îndelungată (-9,6%).

În perioada 1.I-31.VII.2022 comparativ cu perioada 1.I-31.VII.2021, indicele valoric al comenzilor noi din ramurile industriei prelucrătoare care lucrează pe bază de comenzi, pe total (piața internă și piața externă) a crescut cu 18,5%.

Pe marile grupe industriale, indicele valoric al comenzilor noi a crescut la toate categoriile de bunuri: industria bunurilor intermediare (+26,0%), industria bunurilor de folosință îndelungată (+20,9%), industria bunurilor de uz curent (+19,0%) și industria bunurilor de capital (+14,0%).

5. Indicii prețurilor producției industriale

În luna iulie 2022 comparativ cu luna iunie 2022, prețurile producției industriale au crescut cu 5,2%. Pe sectoare de activitate, prețurile au crescut la producția și furnizarea de energie electrică și termică, gaze, apă caldă și aer condiționat (+19,7%), distribuția

4. New orders indices from manufacturing

*Value of new orders index in manufacturing branches working based on orders for total (domestic and non-domestic market) was in **July 2022** by 4.4% lower **as against the previous month**.*

Regarding the main industrial groupings, the new order indices decreased for consumer durables (-6.2%), capital goods (-5.0%), intermediate goods (-3.7%) and consumer non-durables (-2.7%).

Compared with the corresponding month of the previous year in July 2022 value of new orders index in manufacturing branches working based on orders for total (domestic and non-domestic market) increased by 11.5%.

By main industrial groupings, the value of new order indices increased for capital goods (+14.2%), intermediate goods (+10.3%), consumer non-durables (+8.2%) and decreased for consumer durables (-9.6%).

During the period 1.I-31.VII.2022 in comparison with the period 1.I-31.VII.2021 the value of new orders index in manufacturing branches working based on orders for total (domestic and non-domestic market) increased by 18.5%.

By main industrial groupings, the value of new order index increased for all categories of goods: intermediate goods (+26.0%), consumer durables (+20.9%), consumer non-durables (+19.0%) and capital goods (+14.0%).

5. Industrial production price indices

In July 2022, compared with June 2022 industrial producer prices scored an increase of 5.2%. By sectors of activity, prices for electricity, gas, steam and air conditioning supply, prices for water supply (+19.7%); sewerage, waste management

apei; salubritate, gestionarea deșeurilor, activități de decontaminare (+3,9%) și industria prelucrătoare (+0,3%). Prețurile din industria extractivă au scăzut cu 0,7%.

Pe marile grupe industriale prețurile au crescut în industria energetică (+11,9%), industria bunurilor de folosință îndelungată (+1,6%), industria bunurilor de uz curent (+1,4%), industria bunurilor de capital (+1,2%) și industria bunurilor intermediare (+0,6%).

În luna iulie 2022, comparativ cu luna iulie 2021, prețurile producției industriale au crescut cu 52,3%. Creșteri de preț s-au înregistrat la producția și furnizarea de energie electrică și termică, gaze, apă caldă și aer condiționat (+178,2%), industria extractivă (+96,7%), industria prelucrătoare (+26,1%) și distribuția apei; salubritate, gestionarea deșeurilor, activități de decontaminare (+19,9%).

Pe marile grupe industriale, creșteri de prețuri se remarcă în industria energetică (+151,4%), industria bunurilor intermediare (+28,1%), industria bunurilor de folosință îndelungată (+18,9%), industria bunurilor de uz curent (+17,1%), industria bunurilor de capital (+11,4%).

6. Principalele resurse de energie primară

Principalele resurse de energie primară, în perioada 1.I-31.VII.2022, au totalizat 19168,6 mii tone echivalent petrol¹ (tep), în scădere cu 510,3 mii tep față de aceeași perioadă a anului precedent.

Producția internă a însumat 10281,2 mii tep, în scădere cu 516,9 mii tep față de perioada 1.I-31.VII.2021, iar importul a fost de 8887,4 mii tep.

În această perioadă, **resursele de energie electrică** au fost de 37795,5 milioane kWh, în scădere cu 2121,1 milioane kWh față de perioada corespunzătoare a anului 2021.

and remediation activities (+3.9%) and manufacturing (+0.3%). Prices for mining and quarrying decreased by 0.7%.

By main industrial groupings, prices increased for energy (+11.9%), consumer durables (+1.6%), consumer non-durables (+1.4%), capital goods (+1.2%) and intermediate goods (+0.6%).

In July 2022 compared with July 2021, industrial prices increased by 52.3%. Price increases were registered for electricity, gas, steam and air conditioning supply (+178.2%), mining and quarrying (+96.7%), manufacturing (+26.1%) and water supply; sewerage, waste management and remediation activities (+19.9%).

By main industrial groupings, increases in prices are experienced for energy (+151.4%), intermediate goods (+28.1%), consumer durables (+18.9%), consumer non-durables (+17.1%), capital goods (+11.4%).

6. Main resources of primary energy

The main primary energy resources during 1.I.-31.VII.2022 amounted to 19168.6 thousand tonnes oil equivalent² (toe), decreasing with 510.3 thousand toe, as compared to the corresponding period of 2021

Domestic production amounted to 10281.2 thousand toe, decreasing with 516.9 thousand toe as against to 1.I.-31.VII.2021, while import amounted to 8887.4 thousand toe.

During this period, **electric energy resources** amounted to 37795.5 million kWh, decreasing with 2121.1 million kWh as compared to the corresponding period of 2021.

1 Combustibil convențional cu puterea calorifică de 10000 Kcal/Kg.

2 Conventional fuel with a calorific power of 10000 Kcal/Kg.

Consumul final de energie electrică în această perioadă, a fost de 30873,4 milioane kWh, cu 4,9% mai mic față de perioada corespunzătoare a anului 2021, în timp ce **consumul final de energie electrică în economie** a scăzut cu 4,1%; iluminatul public a înregistrat o creștere cu 9,4%, iar consumul populației a scăzut cu 7,9%.

Exportul de energie electrică a fost de 3752,9 milioane kWh, în scădere cu 298,7 milioane kWh.

Consumul propriu tehnologic în rețele și stații a fost de 3169,2 milioane kWh, în scădere cu 233,0 milioane kWh

7. Comerț exterior

În structura **exporturilor FOB de produse industriale** realizate în luna iunie 2022, ponderea cea mai mare, cu o valoare de 1291,0 milioane euro, este deținută de autovehicule de transport rutier, remorci și semiremorci, urmate de echipamente electrice (927,4 milioane euro), mașini, utilaje și echipamente n.c.a. (612,5 milioane euro), produse de cocserie; produse obținute din prelucrarea țiteiului (537,1 milioane euro), produse ale industriei metalurgice (526,3 milioane euro), calculatoare și produse electronice și optice (434,0 milioane euro), produse din cauciuc și mase plastice (423,8 milioane euro).

În structura **importurilor CIF de produse industriale** realizate în luna iunie 2022, ponderea cea mai mare este deținută de substanțe și produse chimice cu o valoare de 1052,9 milioane euro, urmată de calculatoare și produse electronice și optice (903,1 milioane euro), mașini, utilaje și echipamente n.c.a. (902,9 milioane euro), autovehicule de transport rutier, remorci și semiremorci (891,9 milioane euro), echipamente electrice (837,3 milioane euro), petrol brut și gaze naturale (781,3 milioane euro), produse ale industriei metalurgice (723,6 milioane euro).

The final consumption of electric energy during this period was 30873.4 million kWh, by 4.9% lower as against the corresponding period of 2021, while **final consumption of electric energy in the economy** decreased with 4.1%; public lighting increased by 9.4%, while population consumption decreased by 7.9%.

The export of electric energy amounted to 3752.9 million kWh, decreasing with 298.7 million kWh.

The own technological consumption in networks and stations amounted to 3169.2 million kWh, decreasing with 233.0 million kWh.

7. Foreign trade

*In the structure **exports FOB of industrial products** achieved in June 2022, motor vehicles, trailers and semi-trailers holds the highest weight with € 1291.0 million, followed by electrical equipment (€ 927.4 million), machinery and equipment n.e.c. (€ 612.5 million), coke and refined petroleum products (€ 537.1 million), basic metals (€ 526.3 million), computer, electronic and optical products n.e.c. (€ 434.0 million), rubber and plastic products (€ 423.8 million).*

*In the structure **imports CIF of industrial products** registered in June 2022, chemicals and chemical products holds the highest weight with € 1052.9 million followed by computer, electronic and optical products (€ 903.1 million), machinery and equipment n.e.c. (€ 902.9 million), motor vehicles, trailers and semi-trailers (€ 891.9 million), electrical equipment (€ 837.3 million), crude petroleum and natural gas (€ 781.3 million), basic metals (€ 723.6 million).*

8. Piața forței de muncă

Efectivul salariaților din industrie (din unitățile cu 4 salariați și peste) a fost în luna **iulie 2022** de 1287,8 mii persoane, cu 0,6 mii persoane mai mare decât în **luna precedentă**.

Industria prelucrătoare deține ponderea cea mai mare cu 1086,0 mii persoane, urmată de distribuția apei; salubritate, gestionarea deșeurilor, activități de decontaminare (104,8 mii persoane), producția și furnizarea de energie electrică și termică, gaze, apă caldă și aer condiționat (51,6 mii persoane) și industria extractivă (45,4 mii persoane).

8. Labor force market

Number of employees in industry (in the units having 4 employees and over) was in **July 2022** 1287.8 thou persons, by 0.6 thou persons higher than in **the previous month**.

Manufacturing holds the highest weight with 1086.0 thou persons followed by water supply; sewerage, waste management and remediation activities (104.8 thou persons), by electricity, gas, steam and air conditioning supply (51.6 thou persons) and by mining and quarrying (45.4 thou persons).

Indicii producției industriale în perioada iulie 2021- iulie 2022
Industrial production indices during July 2021 – July 2022 period
 - serie brută / unadjusted series -

luna corespunzătoare din anul precedent = 100

corresponding month of previous year = 100

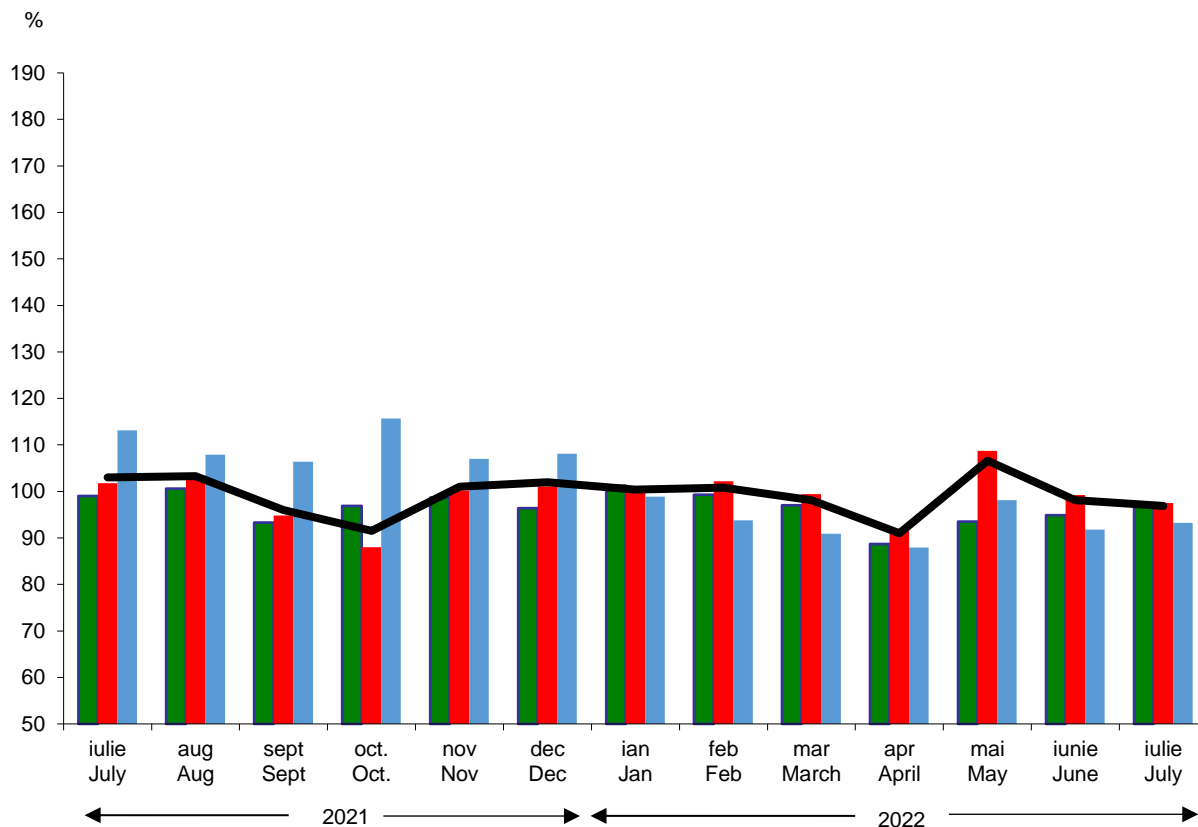

- Total / Total
- Extractivă / Mining and quarrying
- Ind. prelucrătoare / Manufacturing
- Producția și furnizarea de energie electrică și termică, gaze, apă caldă și aer condiționat / Electricity, gas, steam and air conditioning supply

**Indicii valorici ai cifrei de afaceri din industrie
în perioada iulie 2021- iulie 2022**
*Turnover value indices in industry during
July 2021 – July 2022 period*

luna corespunzătoare din anul precedent = 100

corresponding month of previous year = 100

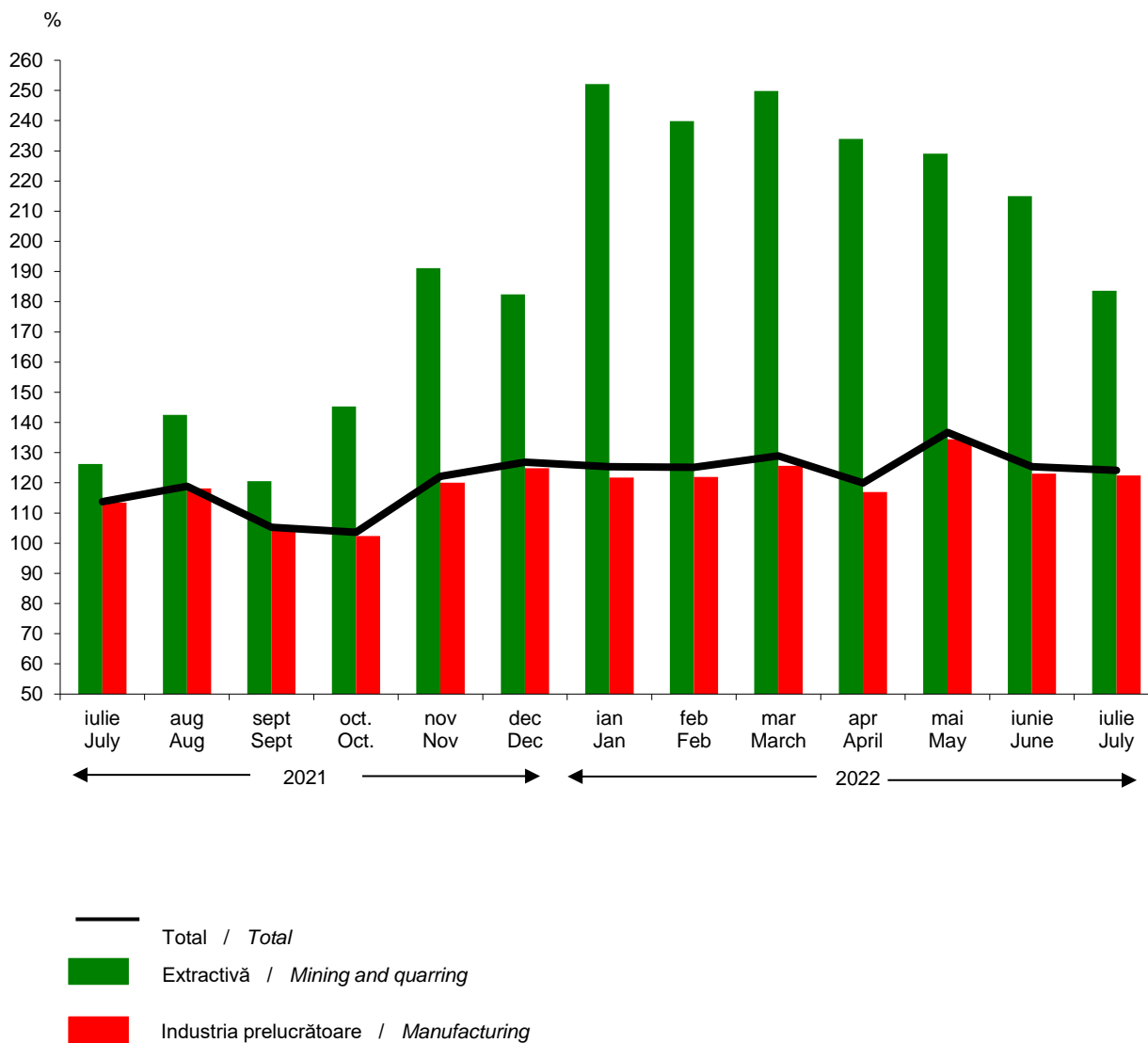

Energia electrică în perioada 1.I - 31.VII.2022
Electric energy in period 1.I - 31.VII.2022

resurse / resources
total resurse / total resources = 37795,5 mil. kWh / mill. KWh

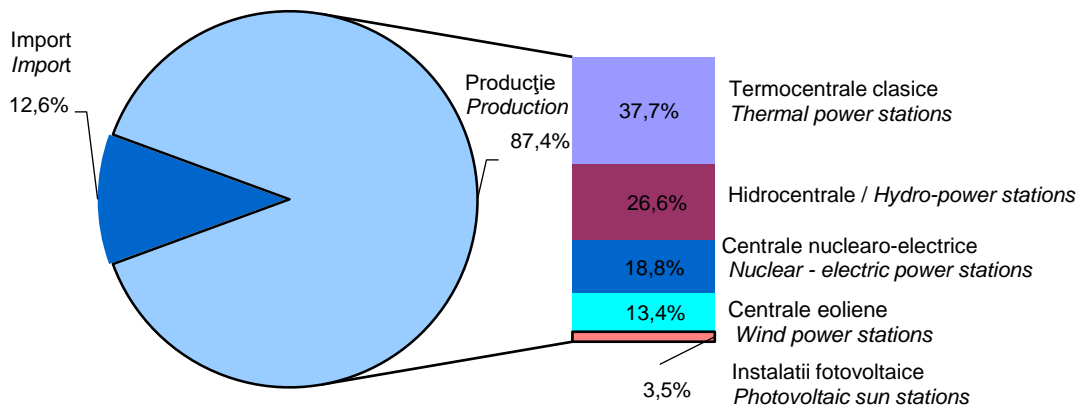

destinații / destinations
total destinații / total destinations = 37795,5 mil. kWh / mill. KWh

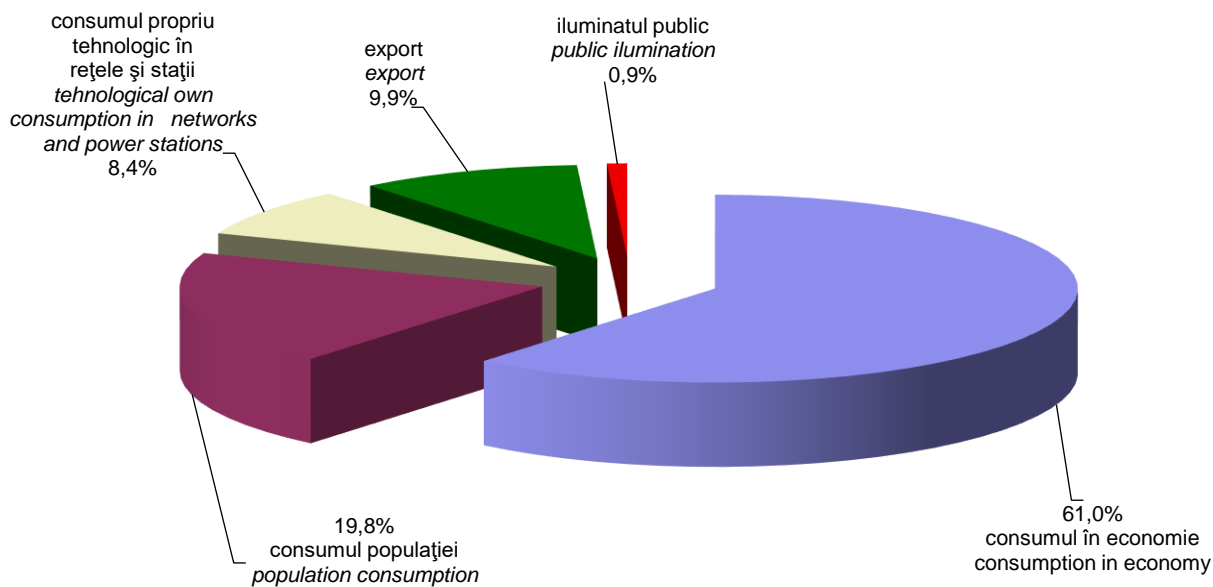

Câștigul salarial mediu brut în industrie în luna iulie 2022 Gross average earning in industry in July 2022

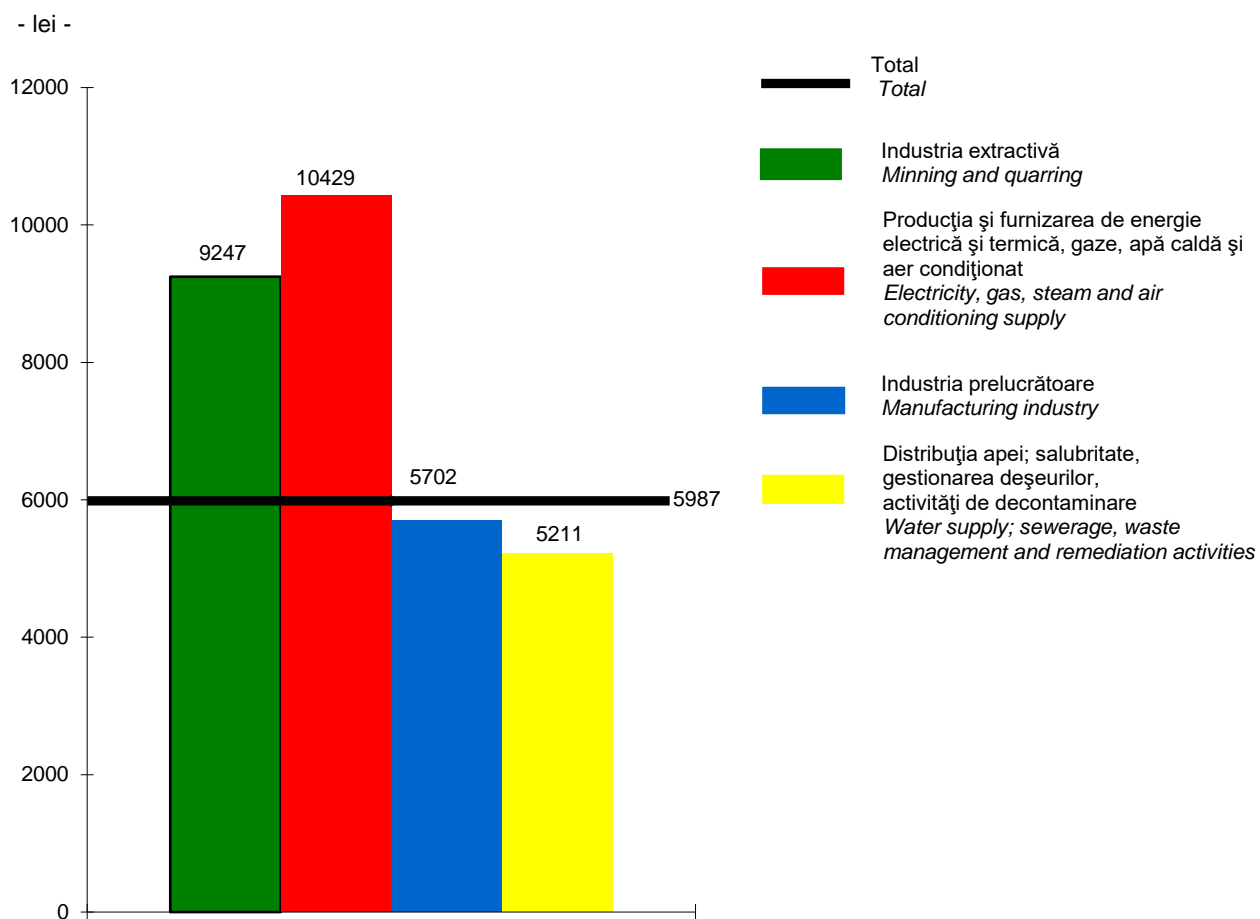

INDICII PRODUCȚIEI INDUSTRIALE - pe activități (diviziuni) CAEN Rev.2

- serie brută -

INDUSTRIAL OUTPUT INDICES - by activities (divisions) CANE Rev.2
1 - unadjusted series -

2015=100

| Activități (diviziuni) | Anii | Ian. Jan | Feb. Feb. | Mar. March | Apr. April | Mai May | Iun. June |
|--|-------------|--------------|--------------|---------------|---------------|--------------|--------------|
| INDUSTRIE - TOTAL | 2021 | 103,1 | 106,9 | 121,0 | 113,8 | 107,2 | 111,1 |
| | 2022 | 103,5 | 107,7 | 118,7 | 103,6 | 114,3 | 109,0 |
| INDUSTRIE EXTRACTIVĂ | 2021 | 75,7 | 73,7 | 84,6 | 89,0 | 85,4 | 83,0 |
| | 2022 | 76,6 | 73,2 | 82,1 | 78,9 | 79,8 | 78,8 |
| Extracția cărbunelui superior și inferior | 2021 | 60,3 | 61,9 | 66,1 | 75,3 | 67,9 | 64,5 |
| | 2022 | 62,6 | 60,0 | 66,9 | 67,0 | 69,5 | 73,1 |
| Extracția petrolului brut și a gazelor naturale | 2021 | 87,8 | 79,5 | 87,8 | 84,5 | 82,9 | 78,8 |
| | 2022 | 82,7 | 75,0 | 82,7 | 78,6 | 79,0 | 74,6 |
| Extracția minereurilor metalifere | 2021 | 91,8 | 88,6 | 101,4 | 100,8 | 114,2 | 130,6 |
| | 2022 | 113,3 | 92,6 | 99,3 | 108,3 | 104,7 | 107,7 |
| Alte activități extractive | 2021 | 46,9 | 66,0 | 96,4 | 126,3 | 123,6 | 119,3 |
| | 2022 | 63,2 | 74,3 | 99,5 | 98,3 | 105,8 | 127,2 |
| Activități de servicii anexe extracției | 2021 | 60,0 | 61,2 | 64,6 | 72,7 | 60,9 | 64,8 |
| | 2022 | 66,7 | 66,6 | 65,5 | 62,4 | 59,5 | 49,3 |
| INDUSTRIE PRELUCRĂTOARE | 2021 | 101,8 | 108,1 | 123,7 | 117,3 | 111,1 | 115,9 |
| | 2022 | 102,5 | 110,4 | 123,0 | 107,4 | 120,7 | 115,0 |
| Industria alimentară | 2021 | 100,3 | 102,0 | 119,7 | 119,4 | 115,9 | 117,9 |
| | 2022 | 106,3 | 107,9 | 123,1 | 127,8 | 131,3 | 119,1 |
| Fabricarea băuturilor | 2021 | 89,2 | 90,4 | 102,7 | 116,3 | 120,2 | 129,9 |
| | 2022 | 83,0 | 91,7 | 114,6 | 111,9 | 137,8 | 135,9 |
| Fabricarea produselor din tutun | 2021 | 67,7 | 77,0 | 84,8 | 88,5 | 82,3 | 84,9 |
| | 2022 | 78,5 | 83,8 | 88,1 | 75,4 | 94,4 | 87,4 |
| Fabricarea produselor textile | 2021 | 84,5 | 96,4 | 97,0 | 89,4 | 87,6 | 84,6 |
| | 2022 | 94,8 | 92,4 | 97,6 | 86,3 | 90,5 | 81,2 |
| Fabricarea articolelor de îmbrăcăminte | 2021 | 38,6 | 41,0 | 52,6 | 46,7 | 49,1 | 48,1 |
| | 2022 | 43,8 | 47,1 | 52,6 | 42,3 | 47,9 | 49,1 |
| Tăbăcirea și finisarea pieilor; fabricarea articolelor de voiaj și marochinărie, hamașamentelor și încălțăminte; prepararea și vopsirea blănurilor | 2021 | 50,4 | 53,7 | 56,0 | 55,1 | 52,2 | 52,2 |
| | 2022 | 59,2 | 65,2 | 74,1 | 64,9 | 74,7 | 66,7 |
| Prelucrarea lemnului, fabricarea produselor din lemn și plută, cu excepția mobilei; fabricarea articolelor din paie și din alte materiale vegetale împletite | 2021 | 72,2 | 73,4 | 84,9 | 82,3 | 81,1 | 78,5 |
| | 2022 | 70,7 | 70,4 | 76,7 | 71,3 | 74,1 | 68,3 |

Datele pentru luna iunie 2022 sunt rectificate / The data for June 2022 are rectified

Datele pentru luna iulie 2022 sunt provizorii / The data for July 2022 are provisional

| Jul. July | Aug. Aug. | Sept. Sept. | Oct. Oct. | Nov. Nov. | Dec. Dec. | Years | Activities (divisions) |
|------------------------|----------------------|------------------------|----------------------|----------------------|----------------------|----------------------|---|
| 110,3 106,9 | 99,6 | 110,1 | 108,5 | 114,5 | 105,4 | 2021 2022 | INDUSTRY - TOTAL |
| 82,6 80,2 | 81,4 | 83,0 | 87,5 | 85,2 | 86,4 | 2021 2022 | MINING AND QUARRYING |
| 73,9 79,1 | 77,7 | 74,1 | 73,4 | 69,2 | 61,8 | 2021 2022 | Mining of coal and lignite |
| 79,2 77,1 | 77,5 | 78,4 | 82,4 | 80,6 | 82,6 | 2021 2022 | Extraction of crude petroleum and natural gas |
| 91,8 127,4 | 110,6 | 108,5 | 108,1 | 89,4 | 36,0 | 2021 2022 | Mining of metal ores |
| 119,6 116,9 | 118,2 | 124,1 | 133,7 | 126,7 | 111,9 | 2021 2022 | Other mining and quarrying |
| 62,6 55,9 | 60,9 | 62,4 | 65,4 | 66,6 | 84,0 | 2021 2022 | Mining support service activities |
| 114,2 111,3 | 101,4 | 115,2 | 110,2 | 117,4 | 103,0 | 2021 2022 | MANUFACTURING |
| 125,0 122,0 | 121,8 | 124,5 | 127,3 | 126,2 | 115,4 | 2021 2022 | Manufacture of food products |
| 138,9 142,6 | 143,1 | 120,9 | 96,5 | 108,9 | 112,3 | 2021 2022 | Manufacture of beverages |
| 89,8 92,9 | 82,3 | 91,8 | 97,4 | 93,9 | 59,1 | 2021 2022 | Manufacture of tobacco products |
| 82,0 80,2 | 61,5 | 96,1 | 93,1 | 104,9 | 80,1 | 2021 2022 | Manufacture of textiles |
| 49,2 47,2 | 37,7 | 49,0 | 51,2 | 50,4 | 45,1 | 2021 2022 | Manufacture of wearing apparel |
| 62,0 70,9 | 37,5 | 59,0 | 59,6 | 57,7 | 46,2 | 2021 2022 | Manufacture of leather and related products |
| 79,8 64,6 | 77,3 | 76,3 | 77,9 | 75,9 | 66,7 | 2021 2022 | Manufacture of wood and of products of wood and cork, except furniture; manufacture of articles of straw and plaiting materials |

INDICII PRODUCȚIEI INDUSTRIALE - pe activități (diviziuni) CAEN Rev.2**- serie brută - continuare****INDUSTRIAL OUTPUT INDICES - by activities (divisions) CANE Rev.2****1 - unadjusted series - continued**

2015=100

| Activități (diviziuni) | Anii | Jan. Jan | Feb. Feb. | Mar. March | Apr. April | Mai May | Iun. June |
|---|------|-------------|--------------|---------------|---------------|------------|--------------|
| Fabricarea hârtiei și a produselor din hârtie | 2021 | 125,0 | 129,1 | 145,8 | 134,1 | 124,4 | 132,6 |
| | 2022 | 134,8 | 133,3 | 150,9 | 128,7 | 147,1 | 140,6 |
| Tipărirea și reproducerea pe suport și înregistrările | 2021 | 74,6 | 78,9 | 90,9 | 94,2 | 86,1 | 89,0 |
| | 2022 | 100,4 | 106,4 | 126,4 | 120,6 | 112,3 | 103,1 |
| Fabricarea produselor de cocserie și a produselor obținute din prelucrarea țițeiului | 2021 | 102,4 | 92,7 | 115,4 | 107,8 | 113,6 | 109,0 |
| | 2022 | 114,8 | 88,5 | 82,5 | 88,2 | 125,8 | 120,4 |
| Fabricarea substanțelor și a produselor chimice | 2021 | 104,3 | 110,7 | 134,3 | 125,2 | 127,8 | 121,9 |
| | 2022 | 89,5 | 93,3 | 93,6 | 91,0 | 107,8 | 98,9 |
| Fabricarea produselor farmaceutice de bază și a preparatelor farmaceutice | 2021 | 106,7 | 114,5 | 112,0 | 123,5 | 103,6 | 131,1 |
| | 2022 | 115,8 | 117,3 | 125,8 | 111,3 | 125,7 | 124,0 |
| Fabricarea produselor din cauciuc și mase plastice | 2021 | 100,7 | 115,2 | 126,0 | 127,1 | 117,7 | 122,2 |
| | 2022 | 102,3 | 115,1 | 132,7 | 114,5 | 130,7 | 125,0 |
| Fabricarea altor produse din minerale nemetalice | 2021 | 68,2 | 93,5 | 122,9 | 137,2 | 132,5 | 138,5 |
| | 2022 | 80,9 | 107,8 | 133,2 | 127,6 | 139,3 | 132,7 |
| Industria metalurgică | 2021 | 100,3 | 102,6 | 114,7 | 110,0 | 109,0 | 111,6 |
| | 2022 | 109,6 | 107,1 | 112,6 | 103,1 | 101,9 | 88,4 |
| Industria construcțiilor metalice și a produselor din metal, exclusiv mașini, utilaje și instalații | 2021 | 79,5 | 97,0 | 101,3 | 98,7 | 103,7 | 106,5 |
| | 2022 | 91,2 | 100,9 | 113,5 | 94,0 | 113,0 | 103,8 |
| Fabricarea calculatoarelor și a produselor electronice și optice | 2021 | 148,3 | 160,5 | 184,7 | 168,2 | 154,5 | 155,9 |
| | 2022 | 149,9 | 158,1 | 177,3 | 154,3 | 175,8 | 173,0 |
| Fabricarea echipamentelor electrice | 2021 | 168,2 | 169,0 | 192,9 | 174,4 | 171,9 | 172,8 |
| | 2022 | 151,7 | 168,6 | 197,8 | 157,1 | 181,6 | 159,4 |
| Fabricarea de mașini, utilaje și echipamente n.c.a. | 2021 | 144,2 | 144,8 | 178,3 | 151,3 | 143,3 | 168,5 |
| | 2022 | 148,2 | 159,8 | 179,9 | 144,7 | 161,4 | 172,4 |
| Fabricarea autovehiculelor de transport rutier, a remorcilor și semiremorcilor | 2021 | 143,3 | 149,4 | 164,9 | 148,2 | 128,6 | 136,8 |
| | 2022 | 126,9 | 137,3 | 141,3 | 116,9 | 139,8 | 135,5 |
| Fabricarea altor mijloace de transport | 2021 | 79,0 | 82,4 | 119,6 | 107,3 | 90,3 | 96,8 |
| | 2022 | 96,7 | 105,5 | 131,9 | 101,2 | 103,6 | 103,6 |
| Fabricarea de mobilă | 2021 | 99,5 | 91,1 | 98,3 | 87,7 | 85,2 | 83,9 |
| | 2022 | 82,8 | 88,3 | 99,6 | 81,1 | 93,6 | 84,8 |
| Alte activități industriale n.c.a. | 2021 | 105,6 | 108,9 | 130,2 | 127,9 | 115,9 | 112,1 |
| | 2022 | 118,9 | 141,2 | 151,8 | 125,5 | 147,5 | 139,9 |

| Jul. July | Aug. Aug. | Sept. Sept. | Oct. Oct. | Nov. Nov. | Dec. Dec. | Years | Activities (divisions) |
|----------------------|----------------------|------------------------|----------------------|----------------------|----------------------|--------------|---|
| 136,1 132,6 | 124,3 | 140,7 | 143,1 | 142,9 | 123,8 | 2021 2022 | <i>Manufacture of paper and paper products</i> |
| 89,7 99,4 | 92,8 | 102,6 | 106,1 | 116,5 | 116,6 | 2021 2022 | <i>Printing and reproduction of recorded media</i> |
| 84,9 121,7 | 83,4 | 80,7 | 98,8 | 82,0 | 102,7 | 2021 2022 | <i>Manufacture of coke and refined petroleum products</i> |
| 115,8 93,6 | 104,6 | 110,5 | 105,6 | 107,1 | 91,8 | 2021 2022 | <i>Manufacture of chemicals and chemical products</i> |
| 100,8 137,1 | 102,9 | 124,3 | 115,6 | 104,4 | 100,3 | 2021 2022 | <i>Manufacture of basic pharmaceutical products and pharmaceutical preparations</i> |
| 134,1 123,4 | 116,7 | 136,8 | 123,6 | 126,5 | 110,7 | 2021 2022 | <i>Manufacture of rubber and plastic products</i> |
| 140,9 133,3 | 141,0 | 143,6 | 141,5 | 136,8 | 109,0 | 2021 2022 | <i>Manufacture of other non-metallic mineral products</i> |
| 110,8 81,2 | 100,4 | 110,2 | 113,1 | 107,5 | 102,4 | 2021 2022 | <i>Manufacture of basic metals</i> |
| 104,7 102,7 | 95,2 | 109,5 | 103,9 | 107,1 | 84,2 | 2021 2022 | <i>Manufacture of fabricated metal products, except machinery and equipment</i> |
| 175,9 161,4 | 158,3 | 184,9 | 174,9 | 161,3 | 152,4 | 2021 2022 | <i>Manufacture of computer, electronic and optical products</i> |
| 168,9 151,7 | 143,8 | 165,7 | 161,2 | 176,0 | 141,7 | 2021 2022 | <i>Manufacture of electrical equipment</i> |
| 135,3 152,8 | 122,8 | 157,4 | 137,7 | 143,4 | 161,0 | 2021 2022 | <i>Manufacture of machinery and equipment n.e.c.</i> |
| 127,0 125,3 | 95,6 | 119,6 | 109,8 | 145,5 | 112,9 | 2021 2022 | <i>Manufacture of motor vehicles, trailers and semi-trailers</i> |
| 111,9 116,0 | 108,7 | 97,1 | 99,3 | 102,3 | 102,2 | 2021 2022 | <i>Manufacture of other transport equipment</i> |
| 82,0 75,1 | 87,6 | 95,4 | 94,1 | 97,9 | 85,6 | 2021 2022 | <i>Manufacture of furniture</i> |
| 131,7 128,8 | 96,7 | 139,5 | 137,7 | 140,0 | 111,3 | 2021 2022 | <i>Other manufacturing n.e.c.</i> |

INDICII PRODUCȚIEI INDUSTRIALE - pe activități (diviziuni) CAEN Rev.2**- serie brută - continuare****INDUSTRIAL OUTPUT INDICES - by activities (divisions) CANE Rev.2****1 - unadjusted series - continued**

2015=100

| Activități (diviziuni) | Anii | Ian. Jan | Feb. Feb. | Mar. March | Apr. April | Mai May | Iun. June |
|--|-------------|---------------------|----------------------|-----------------------|-----------------------|--------------------|----------------------|
| Repararea, întreținerea și instalarea mașinilor și echipamentelor | 2021 | 34,7 | 42,6 | 47,0 | 50,6 | 47,9 | 59,2 |
| | 2022 | 51,0 | 62,4 | 74,6 | 72,2 | 63,2 | 70,9 |
| Producția și furnizarea de energie electrică și termică, gaze, apă caldă și aer condiționat | 2021 | 121,9 | 114,6 | 121,9 | 105,6 | 95,3 | 96,9 |
| | 2022 | 120,6 | 107,5 | 110,8 | 92,9 | 93,4 | 88,9 |
| Producția și furnizarea de energie electrică și termică, gaze, apă caldă și aer condiționat | 2021 | 121,9 | 114,6 | 121,9 | 105,6 | 95,3 | 96,9 |
| | 2022 | 120,6 | 107,5 | 110,8 | 92,9 | 93,4 | 88,9 |

| MARILE GRUPE INDUSTRIALE | Anii | Ian. Jan | Feb. Feb. | Mar. March | Apr. April | Mai May | Iun. June |
|--|-------------|---------------------|----------------------|-----------------------|-----------------------|--------------------|----------------------|
| Industria bunurilor intermediare | 2021 | 99,0 | 108,4 | 126,4 | 124,7 | 120,6 | 122,2 |
| | 2022 | 101,2 | 110,2 | 125,8 | 111,9 | 124,1 | 117,1 |
| Industria bunurilor de capital | 2021 | 115,1 | 122,8 | 138,7 | 125,3 | 113,6 | 125,0 |
| | 2022 | 112,9 | 122,8 | 132,6 | 110,4 | 127,1 | 125,9 |
| Industria bunurilor de folosință îndelungată | 2021 | 135,0 | 131,5 | 146,0 | 130,4 | 125,3 | 119,0 |
| | 2022 | 115,1 | 129,2 | 147,0 | 111,5 | 124,7 | 105,0 |
| Industria bunurilor de uz curent | 2021 | 76,4 | 79,3 | 91,0 | 91,5 | 89,0 | 91,7 |
| | 2022 | 83,5 | 87,1 | 98,5 | 94,4 | 102,2 | 96,0 |
| Industria energetică | 2021 | 113,6 | 106,1 | 114,2 | 101,2 | 93,4 | 93,5 |
| | 2022 | 112,2 | 99,7 | 103,5 | 89,6 | 91,9 | 87,4 |

| Jul. July | Aug. Aug. | Sept. Sept. | Oct. Oct. | Nov. Nov. | Dec. Dec. | Years | Activities (divisions) |
|-----------------------|----------------------|------------------------|----------------------|----------------------|----------------------|----------------------|--|
| 53,7 75,5 | 55,3 | 64,0 | 57,2 | 62,6 | 70,5 | 2021 2022 | Repair and installation of machinery and equipment |
| 101,1 94,2 | 97,5 | 93,2 | 107,7 | 110,9 | 127,4 | 2021 2022 | Electricity, gas, steam and air conditioning supply |
| 101,1 94,2 | 97,5 | 93,2 | 107,7 | 110,9 | 127,4 | 2021 2022 | Electricity, gas, steam and air conditioning supply |

| Jul. July | Aug. Aug. | Sept. Sept. | Oct. Oct. | Nov. Nov. | Dec. Dec. | Years | MAIN INDUSTRIAL GROUPINGS |
|----------------------|----------------------|------------------------|----------------------|----------------------|----------------------|--------------|----------------------------------|
| 125,1 112,1 | 112,9 | 124,5 | 120,8 | 121,3 | 105,3 | 2021 2022 | Intermediate goods |
| 115,7 119,0 | 96,7 | 116,8 | 107,8 | 126,5 | 111,8 | 2021 2022 | Capital goods |
| 115,5 104,4 | 117,0 | 132,2 | 127,9 | 133,9 | 103,5 | 2021 2022 | Consumer durables |
| 95,0 98,1 | 87,6 | 95,6 | 94,2 | 95,5 | 86,9 | 2021 2022 | Consumer non - durables |
| 95,7 91,9 | 92,6 | 89,5 | 101,9 | 103,1 | 116,7 | 2021 2022 | Energy |

INDICII PRODUCȚIEI INDUSTRIALE - pe activități (diviziuni) CAEN Rev.2
- serie ajustată în funcție de numărul de zile lucrătoare -
INDUSTRIAL OUTPUT INDICES - by activities (divisions) CANE Rev.2
2 - adjusted series for number of working days -

2015=100

| Activități (diviziuni) | Anii | Ian. Jan | Feb. Feb. | Mar. March | Apr. April | Mai May | Iun. June |
|--|-------------|--------------|--------------|---------------|---------------|--------------|--------------|
| INDUSTRIE - TOTAL | 2021 | 107,7 | 106,9 | 119,5 | 115,1 | 112,4 | 113,7 |
| | 2022 | 108,6 | 107,7 | 116,4 | 106,9 | 115,3 | 110,2 |
| INDUSTRIE EXTRACTIVĂ | 2021 | 76,3 | 73,4 | 84,4 | 89,1 | 86,0 | 83,3 |
| | 2022 | 77,2 | 73,0 | 81,9 | 79,3 | 79,8 | 78,9 |
| Extracția cărbunelui superior și inferior | 2021 | 66,8 | 63,7 | 67,3 | 74,7 | 73,2 | 70,4 |
| | 2022 | 68,1 | 61,8 | 66,7 | 68,3 | 69,6 | 73,1 |
| Extracția petrolului brut și a gazelor naturale | 2021 | 87,6 | 80,1 | 88,0 | 84,6 | 82,7 | 78,5 |
| | 2022 | 82,4 | 75,5 | 82,8 | 78,5 | 78,9 | 74,7 |
| Extracția minereurilor metalifere | 2021 | 91,0 | 90,3 | 101,8 | 100,6 | 113,1 | 129,7 |
| | 2022 | 111,5 | 94,5 | 100,2 | 106,7 | 104,5 | 107,2 |
| Alte activități extractive | 2021 | 57,1 | 65,8 | 92,0 | 130,9 | 131,8 | 120,3 |
| | 2022 | 71,3 | 74,2 | 97,0 | 103,4 | 107,9 | 131,5 |
| Activități de servicii anexe extracției | 2021 | 66,2 | 58,9 | 66,0 | 72,2 | 67,2 | 70,6 |
| | 2022 | 72,7 | 64,1 | 63,8 | 61,1 | 59,9 | 49,4 |
| INDUSTRIE PRELUCRĂTOARE | 2021 | 107,6 | 108,5 | 121,0 | 118,6 | 117,5 | 120,3 |
| | 2022 | 108,4 | 110,9 | 120,3 | 111,4 | 121,1 | 116,3 |
| Industria alimentară | 2021 | 105,5 | 102,4 | 117,3 | 120,6 | 121,8 | 121,9 |
| | 2022 | 111,7 | 108,3 | 120,8 | 131,8 | 131,7 | 120,2 |
| Fabricarea băuturilor | 2021 | 91,8 | 91,0 | 101,6 | 117,0 | 123,6 | 132,3 |
| | 2022 | 85,7 | 92,2 | 113,1 | 114,5 | 138,1 | 136,8 |
| Fabricarea produselor din tutun | 2021 | 67,7 | 77,7 | 83,3 | 88,8 | 80,9 | 85,5 |
| | 2022 | 78,0 | 84,5 | 89,2 | 75,8 | 93,0 | 88,4 |
| Fabricarea produselor textile | 2021 | 89,5 | 98,4 | 94,8 | 90,4 | 92,7 | 87,9 |
| | 2022 | 100,5 | 94,5 | 95,4 | 89,6 | 90,8 | 82,1 |
| Fabricarea articolelor de îmbrăcăminte | 2021 | 40,8 | 41,0 | 51,6 | 47,2 | 51,7 | 49,8 |
| | 2022 | 46,0 | 47,1 | 51,5 | 43,7 | 48,1 | 49,6 |
| Tăbăcirea și finisarea pieilor; fabricarea articolelor de voiaj și marochinărie, hamașamentelor și încălțăminte; prepararea și vopsirea blănurilor | 2021 | 52,9 | 53,7 | 55,6 | 54,8 | 54,4 | 54,4 |
| | 2022 | 61,5 | 65,2 | 72,1 | 67,8 | 74,8 | 66,6 |
| Prelucrarea lemnului, fabricarea produselor din lemn și plută, cu excepția mobilei; fabricarea articolelor din paie și din alte materiale vegetale împletite | 2021 | 74,8 | 73,4 | 83,7 | 82,9 | 84,0 | 80,3 |
| | 2022 | 73,2 | 70,4 | 75,7 | 72,9 | 74,3 | 68,8 |

Datele pentru luna iunie 2022 sunt rectificat / The data for June 2022 are rectified

Datele pentru luna iulie 2022 sunt provizorii / The data for July 2022 are provisional

| Jul. July | Aug. Aug. | Sept. Sept. | Oct. Oct. | Nov. Nov. | Dec. Dec. | Years | Activities (divisions) |
|------------------------|----------------------|------------------------|----------------------|----------------------|----------------------|----------------------|---|
| 110,3 109,1 | 100,5 | 108,7 | 110,9 | 116,2 | 105,8 | 2021 2022 | INDUSTRY - TOTAL |
| 82,6 80,5 | 81,4 | 82,9 | 87,7 | 85,3 | 86,4 | 2021 2022 | MINING AND QUARRYING |
| 71,2 79,6 | 77,5 | 74,8 | 74,2 | 70,5 | 62,4 | 2021 2022 | Mining of coal and lignite |
| 79,1 76,7 | 77,4 | 78,7 | 82,0 | 80,8 | 82,3 | 2021 2022 | Extraction of crude petroleum and natural gas |
| 91,7 126,0 | 110,5 | 108,8 | 107,5 | 89,1 | 35,9 | 2021 2022 | Mining of metal ores |
| 121,2 119,3 | 120,1 | 122,3 | 136,0 | 129,7 | 114,7 | 2021 2022 | Other mining and quarrying |
| 59,7 56,5 | 61,1 | 63,0 | 66,3 | 69,4 | 93,0 | 2021 2022 | Mining support service activities |
| 114,6 114,6 | 101,8 | 113,5 | 113,6 | 118,7 | 103,4 | 2021 2022 | MANUFACTURING |
| 125,4 125,1 | 122,2 | 122,9 | 130,7 | 127,4 | 115,8 | 2021 2022 | Manufacture of food products |
| 139,2 145,2 | 143,4 | 119,9 | 98,1 | 109,6 | 112,5 | 2021 2022 | Manufacture of beverages |
| 91,8 94,0 | 80,9 | 92,2 | 98,2 | 91,6 | 59,4 | 2021 2022 | Manufacture of tobacco products |
| 82,3 82,6 | 61,7 | 94,7 | 96,0 | 106,1 | 80,4 | 2021 2022 | Manufacture of textiles |
| 49,4 48,5 | 37,8 | 48,4 | 52,6 | 50,9 | 45,3 | 2021 2022 | Manufacture of wearing apparel |
| 61,4 72,6 | 37,5 | 58,3 | 61,1 | 58,6 | 44,2 | 2021 2022 | Manufacture of leather and related products |
| 80,0 65,8 | 77,5 | 75,6 | 79,3 | 76,4 | 66,9 | 2021 2022 | Manufacture of wood and of products of wood and cork, except furniture; manufacture of articles of straw and plaiting materials |

INDICII PRODUCȚIEI INDUSTRIALE - pe activități (diviziuni) CAEN Rev.2**- serie ajustată în funcție de numărul de zile lucrătoare - continuare****INDUSTRIAL OUTPUT INDICES - by activities (divisions) CANE Rev.2****2 - adjusted series for number of working days - continued**

2015=100

| Activități (diviziuni) | Anii | Ian. Jan | Feb. Feb. | Mar. March | Apr. April | Mai May | Iun. June |
|---|------|-------------|--------------|---------------|---------------|------------|--------------|
| Fabricarea hârtiei și a produselor din hârtie | 2021 | 130,2 | 129,1 | 143,4 | 135,2 | 129,6 | 136,3 |
| | 2022 | 140,3 | 133,3 | 148,5 | 132,3 | 147,5 | 141,8 |
| Tipărirea și reproducerea pe suport și înregistrările | 2021 | 78,5 | 79,8 | 91,0 | 93,7 | 90,6 | 90,7 |
| | 2022 | 105,8 | 107,4 | 122,8 | 121,4 | 115,3 | 102,8 |
| Fabricarea produselor de cocserie și a produselor obținute din prelucrarea țițeiului | 2021 | 102,1 | 93,3 | 115,5 | 107,7 | 113,3 | 108,7 |
| | 2022 | 114,1 | 89,0 | 82,8 | 87,9 | 125,8 | 120,3 |
| Fabricarea substanțelor și a produselor chimice | 2021 | 109,1 | 110,7 | 132,3 | 126,2 | 132,7 | 125,1 |
| | 2022 | 94,3 | 93,3 | 91,7 | 94,2 | 108,1 | 99,9 |
| Fabricarea produselor farmaceutice de bază și a preparatelor farmaceutice | 2021 | 110,6 | 113,8 | 110,5 | 124,4 | 107,0 | 134,0 |
| | 2022 | 120,5 | 116,8 | 123,8 | 114,4 | 126,0 | 124,9 |
| Fabricarea produselor din cauciuc și mase plastice | 2021 | 104,4 | 116,2 | 125,6 | 128,4 | 122,7 | 126,1 |
| | 2022 | 107,2 | 116,4 | 131,1 | 116,6 | 132,2 | 126,1 |
| Fabricarea altor produse din minerale nemetalice | 2021 | 70,6 | 93,9 | 122,0 | 137,7 | 134,9 | 140,1 |
| | 2022 | 83,5 | 108,1 | 132,1 | 129,4 | 139,5 | 133,3 |
| Industria metalurgică | 2021 | 105,9 | 103,2 | 113,4 | 111,3 | 114,5 | 115,0 |
| | 2022 | 114,7 | 107,7 | 111,3 | 104,7 | 102,7 | 89,7 |
| Industria construcțiilor metalice și a produselor din metal, exclusiv mașini, utilaje și instalații | 2021 | 83,0 | 96,4 | 100,9 | 99,8 | 107,8 | 106,9 |
| | 2022 | 94,8 | 100,2 | 112,3 | 97,1 | 114,9 | 105,3 |
| Fabricarea calculatoarelor și a produselor electronice și optice | 2021 | 156,5 | 162,5 | 180,9 | 170,0 | 162,9 | 161,6 |
| | 2022 | 157,9 | 160,1 | 173,8 | 159,7 | 176,4 | 174,8 |
| Fabricarea echipamentelor electrice | 2021 | 179,1 | 169,0 | 188,1 | 176,6 | 183,3 | 180,3 |
| | 2022 | 161,9 | 168,6 | 192,6 | 164,2 | 182,4 | 161,6 |
| Fabricarea de mașini, utilaje și echipamente n.c.a. | 2021 | 150,0 | 145,0 | 175,5 | 152,5 | 149,3 | 173,1 |
| | 2022 | 154,9 | 160,1 | 176,7 | 149,1 | 161,9 | 174,0 |
| Fabricarea autovehiculelor de transport rutier, a remorcilor și semiremorcilor | 2021 | 148,8 | 150,2 | 163,6 | 148,4 | 134,1 | 138,1 |
| | 2022 | 132,9 | 138,0 | 137,8 | 120,7 | 141,6 | 136,0 |
| Fabricarea altor mijloace de transport | 2021 | 84,5 | 83,0 | 117,5 | 109,1 | 97,5 | 102,6 |
| | 2022 | 104,0 | 106,3 | 128,5 | 106,6 | 103,2 | 105,4 |
| Fabricarea de mobilă | 2021 | 105,1 | 91,1 | 95,6 | 89,7 | 90,4 | 85,5 |
| | 2022 | 87,9 | 88,3 | 96,9 | 84,9 | 94,6 | 86,6 |
| Alte activități industriale n.c.a. | 2021 | 111,7 | 110,9 | 127,3 | 129,4 | 122,8 | 116,5 |
| | 2022 | 125,8 | 143,5 | 148,3 | 130,5 | 148,1 | 141,6 |

| Jul. July | Aug. Aug. | Sept. Sept. | Oct. Oct. | Nov. Nov. | Dec. Dec. | Years | Activities (divisions) |
|----------------------|----------------------|------------------------|----------------------|----------------------|----------------------|--------------|---|
| 136,5 135,6 | 124,6 | 139,2 | 146,3 | 144,1 | 124,1 | 2021 2022 | <i>Manufacture of paper and paper products</i> |
| 88,1 101,5 | 95,3 | 99,6 | 108,5 | 119,2 | 120,8 | 2021 2022 | <i>Printing and reproduction of recorded media</i> |
| 84,9 121,3 | 83,3 | 80,9 | 98,3 | 81,8 | 102,6 | 2021 2022 | <i>Manufacture of coke and refined petroleum products</i> |
| 116,1 96,2 | 104,9 | 109,2 | 108,2 | 108,0 | 92,1 | 2021 2022 | <i>Manufacture of chemicals and chemical products</i> |
| 101,0 139,8 | 103,1 | 123,1 | 117,9 | 105,2 | 100,6 | 2021 2022 | <i>Manufacture of basic pharmaceutical products and pharmaceutical preparations</i> |
| 132,6 124,9 | 118,2 | 135,6 | 125,2 | 128,5 | 113,2 | 2021 2022 | <i>Manufacture of rubber and plastic products</i> |
| 141,1 134,8 | 141,2 | 143,0 | 142,8 | 137,3 | 109,2 | 2021 2022 | <i>Manufacture of other non-metallic mineral products</i> |
| 110,4 83,0 | 101,1 | 109,4 | 114,8 | 108,8 | 105,1 | 2021 2022 | <i>Manufacture of basic metals</i> |
| 104,1 103,7 | 96,8 | 108,3 | 104,7 | 108,9 | 82,4 | 2021 2022 | <i>Manufacture of fabricated metal products, except machinery and equipment</i> |
| 176,5 165,9 | 158,9 | 182,3 | 179,9 | 163,0 | 152,9 | 2021 2022 | <i>Manufacture of computer, electronic and optical products</i> |
| 169,6 157,3 | 144,4 | 162,9 | 166,7 | 178,3 | 142,3 | 2021 2022 | <i>Manufacture of electrical equipment</i> |
| 135,7 156,5 | 123,1 | 155,7 | 140,8 | 144,7 | 161,5 | 2021 2022 | <i>Manufacture of machinery and equipment n.e.c.</i> |
| 126,7 128,5 | 97,3 | 116,6 | 112,7 | 147,7 | 112,5 | 2021 2022 | <i>Manufacture of motor vehicles, trailers and semi-trailers</i> |
| 111,5 118,5 | 108,3 | 97,1 | 102,3 | 104,9 | 100,7 | 2021 2022 | <i>Manufacture of other transport equipment</i> |
| 82,7 77,2 | 88,7 | 93,6 | 96,7 | 99,9 | 85,7 | 2021 2022 | <i>Manufacture of furniture</i> |
| 132,2 133,0 | 97,1 | 137,3 | 142,1 | 141,6 | 111,7 | 2021 2022 | <i>Other manufacturing n.e.c.</i> |

INDICII PRODUCȚIEI INDUSTRIALE - pe activități (diviziuni) CAEN Rev.2**- serie ajustată în funcție de numărul de zile lucrătoare - continuare****INDUSTRIAL OUTPUT INDICES - by activities (divisions) CANE Rev.2****2 - adjusted series for number of working days - continued**

2015=100

| Activități (diviziuni) | Anii | Ian. Jan | Feb. Feb. | Mar. March | Apr. April | Mai May | Iun. June |
|--|-------------|---------------------|----------------------|-----------------------|-----------------------|--------------------|----------------------|
| Repararea, întreținerea și instalarea mașinilor și echipamentelor | 2021 | 35,4 | 42,1 | 46,7 | 50,8 | 48,8 | 59,9 |
| | 2022 | 52,1 | 61,7 | 74,0 | 73,1 | 63,3 | 71,2 |
| Producția și furnizarea de energie electrică și termică, gaze, apă caldă și aer condiționat | 2021 | 123,1 | 115,2 | 121,5 | 105,8 | 96,2 | 97,5 |
| | 2022 | 121,7 | 108,2 | 110,4 | 93,5 | 93,5 | 89,1 |
| Producția și furnizarea de energie electrică și termică, gaze, apă caldă și aer condiționat | 2021 | 123,1 | 115,2 | 121,5 | 105,8 | 96,2 | 97,5 |
| | 2022 | 121,7 | 108,2 | 110,4 | 93,5 | 93,5 | 89,1 |

| MARILE GRUPE INDUSTRIALE | Anii | Ian. Jan | Feb. Feb. | Mar. March | Apr. April | Mai May | Iun. June |
|--|-------------|---------------------|----------------------|-----------------------|-----------------------|--------------------|----------------------|
| Industria bunurilor intermediare | 2021 | 102,4 | 109,2 | 124,7 | 125,6 | 124,9 | 125,0 |
| | 2022 | 105,1 | 111,0 | 123,9 | 114,8 | 124,4 | 118,0 |
| Industria bunurilor de capital | 2021 | 122,0 | 122,8 | 136,2 | 126,7 | 121,8 | 129,6 |
| | 2022 | 121,2 | 122,8 | 128,9 | 116,4 | 127,9 | 127,7 |
| Industria bunurilor de folosință îndelungată | 2021 | 145,4 | 131,5 | 142,8 | 133,6 | 135,2 | 122,0 |
| | 2022 | 124,2 | 129,2 | 143,4 | 116,8 | 127,9 | 107,4 |
| Industria bunurilor de uz curent | 2021 | 81,8 | 79,8 | 89,7 | 93,0 | 94,8 | 94,6 |
| | 2022 | 89,4 | 87,6 | 96,4 | 96,9 | 103,8 | 97,8 |
| Industria energetică | 2021 | 114,5 | 106,6 | 113,9 | 101,4 | 94,1 | 94,0 |
| | 2022 | 113,0 | 100,2 | 103,2 | 90,1 | 92,0 | 87,5 |

| Jul. July | Aug. Aug. | Sept. Sept. | Oct. Oct. | Nov. Nov. | Dec. Dec. | Years | Activities (divisions) |
|-----------------------|----------------------|------------------------|----------------------|----------------------|----------------------|----------------------|--|
| 53,8 76,2 | 55,4 | 63,6 | 57,9 | 62,9 | 70,6 | 2021 2022 | Repair and installation of machinery and equipment |
| 101,2 94,7 | 97,6 | 93,0 | 108,1 | 111,1 | 127,5 | 2021 2022 | Electricity, gas, steam and air conditioning supply |
| 101,2 94,7 | 97,6 | 93,0 | 108,1 | 111,1 | 127,5 | 2021 2022 | Electricity, gas, steam and air conditioning supply |

| Jul. July | Aug. Aug. | Sept. Sept. | Oct. Oct. | Nov. Nov. | Dec. Dec. | Years | MAIN INDUSTRIAL GROUPINGS |
|----------------------|----------------------|------------------------|----------------------|----------------------|----------------------|--------------|----------------------------------|
| 125,4 114,4 | 113,2 | 123,4 | 123,1 | 122,2 | 105,6 | 2021 2022 | Intermediate goods |
| 115,6 123,0 | 97,2 | 114,9 | 111,5 | 128,9 | 110,3 | 2021 2022 | Capital goods |
| 115,4 107,3 | 120,1 | 128,6 | 131,4 | 136,9 | 104,4 | 2021 2022 | Consumer durables |
| 94,4 100,1 | 89,0 | 94,3 | 96,1 | 97,7 | 89,4 | 2021 2022 | Consumer non - durables |
| 95,7 92,3 | 92,6 | 89,4 | 102,2 | 103,2 | 116,7 | 2021 2022 | Energy |

INDICII PRODUCȚIEI INDUSTRIALE - pe activități (diviziuni) CAEN Rev.2
- serie ajustată în funcție de numărul de zile lucrătoare și de sezonality -
INDUSTRIAL OUTPUT INDICES - by activities (divisions) CANE Rev.2
- working day and seasonally adjusted series -

3

2015=100

| Activități (diviziuni) | Anii | Ian. Jan | Feb. Feb. | Mar. March | Apr. April | Mai May | Iun. June |
|--|-------------|--------------|--------------|---------------|---------------|--------------|--------------|
| INDUSTRIE - TOTAL | 2021 | 113,5 | 113,4 | 115,8 | 120,1 | 110,0 | 110,3 |
| | 2022 | 113,5 | 112,1 | 111,1 | 111,4 | 110,6 | 108,0 |
| INDUSTRIE EXTRACTIVĂ | 2021 | 79,6 | 79,9 | 82,6 | 91,8 | 86,3 | 85,7 |
| | 2022 | 80,8 | 79,7 | 80,2 | 81,4 | 80,1 | 81,0 |
| Extracția cărbunelui superior și inferior | 2021 | 62,5 | 64,4 | 65,7 | 94,1 | 82,5 | 77,1 |
| | 2022 | 65,4 | 63,7 | 66,0 | 84,8 | 77,8 | 78,7 |
| Extracția petrolului brut și a gazelor naturale | 2021 | 83,3 | 83,2 | 84,5 | 85,1 | 83,2 | 82,9 |
| | 2022 | 78,6 | 78,5 | 79,0 | 78,8 | 79,0 | 78,7 |
| Extracția minereurilor metalifere | 2021 | 95,3 | 89,0 | 94,7 | 113,0 | 115,8 | 120,4 |
| | 2022 | 113,7 | 94,4 | 94,6 | 114,5 | 104,0 | 99,5 |
| Alte activități extractive | 2021 | 98,8 | 102,8 | 103,5 | 126,3 | 119,6 | 113,0 |
| | 2022 | 115,0 | 113,2 | 108,3 | 102,4 | 101,8 | 118,9 |
| Activități de servicii anexe extracției | 2021 | 72,0 | 67,9 | 70,4 | 79,5 | 67,2 | 71,3 |
| | 2022 | 78,9 | 73,3 | 67,8 | 66,7 | 60,0 | 50,8 |
| INDUSTRIE PRELUCRĂTOARE | 2021 | 117,6 | 115,9 | 116,6 | 125,5 | 111,1 | 112,8 |
| | 2022 | 117,9 | 118,0 | 116,0 | 115,3 | 112,2 | 109,5 |
| Industria alimentară | 2021 | 116,3 | 115,3 | 118,5 | 123,9 | 118,6 | 122,1 |
| | 2022 | 123,7 | 122,9 | 122,5 | 132,0 | 127,2 | 121,7 |
| Fabricarea băuturilor | 2021 | 122,4 | 122,9 | 109,2 | 116,2 | 112,4 | 110,2 |
| | 2022 | 113,6 | 123,5 | 120,5 | 115,3 | 124,3 | 114,7 |
| Fabricarea produselor din tutun | 2021 | 72,1 | 78,2 | 75,1 | 87,7 | 84,3 | 93,2 |
| | 2022 | 84,4 | 85,7 | 81,4 | 78,0 | 94,2 | 93,8 |
| Fabricarea produselor textile | 2021 | 85,6 | 91,1 | 87,6 | 95,0 | 89,0 | 91,1 |
| | 2022 | 95,2 | 87,7 | 89,3 | 93,7 | 86,1 | 85,8 |
| Fabricarea articolelor de îmbrăcăminte | 2021 | 44,6 | 46,5 | 47,5 | 46,9 | 44,9 | 43,5 |
| | 2022 | 50,9 | 49,7 | 47,0 | 46,4 | 47,3 | 47,9 |
| Tăbăcirea și finisarea pieilor; fabricarea articolelor de voiaj și marochinărie, hamașamentelor și încălțămintei; prepararea și vopsirea blănurilor | 2021 | 49,6 | 50,9 | 50,7 | 57,5 | 53,6 | 51,7 |
| | 2022 | 58,3 | 61,7 | 64,9 | 69,9 | 71,8 | 64,0 |
| Prelucrarea lemnului, fabricarea produselor din lemn și plută, cu excepția mobilei; fabricarea articolelor din paie și din alte materiale vegetale împletite | 2021 | 81,3 | 79,5 | 80,2 | 86,5 | 81,8 | 78,5 |
| | 2022 | 78,5 | 75,8 | 72,4 | 75,0 | 71,9 | 67,8 |

Datele pentru luna iunie 2022 sunt rectificate / The data for June 2022 are rectified

Datele pentru luna iulie 2022 sunt provizorii / The data for July 2022 are provisional

| Jul. July | Aug. Aug. | Sept. Sept. | Oct. Oct. | Nov. Nov. | Dec. Dec. | Years | Activities (divisions) |
|------------------------------|----------------------|------------------------|----------------------|----------------------|----------------------|----------------------------|---|
| 109,3 108,3 | 108,9 | 106,4 | 107,0 | 110,2 | 111,5 | 2021 2022 | INDUSTRY - TOTAL |
| 82,9 80,8 | 80,8 | 80,9 | 83,2 | 82,2 | 83,1 | 2021 2022 | MINING AND QUARRYING |
| 72,2 79,5 | 73,4 | 69,2 | 65,4 | 62,4 | 62,1 | 2021 2022 | Mining of coal and lignite |
| 81,5 78,9 | 79,9 | 80,6 | 80,3 | 80,0 | 78,5 | 2021 2022 | Extraction of crude petroleum and natural gas |
| 88,2 119,3 | 110,2 | 103,3 | 95,5 | 86,1 | 61,8 | 2021 2022 | Mining of metal ores |
| 109,3 107,5 | 110,2 | 106,7 | 112,8 | 116,8 | 121,0 | 2021 2022 | Other mining and quarrying |
| 61,4 58,6 | 60,1 | 58,8 | 65,4 | 66,3 | 73,9 | 2021 2022 | Mining support service activities |
| 111,1 110,9 | 110,9 | 108,3 | 107,5 | 112,8 | 113,9 | 2021 2022 | MANUFACTURING |
| 123,5 122,9 | 122,1 | 118,4 | 119,7 | 118,9 | 116,7 | 2021 2022 | Manufacture of food products |
| 115,6 120,2 | 120,1 | 114,2 | 104,4 | 118,1 | 120,0 | 2021 2022 | Manufacture of beverages |
| 90,3 91,9 | 81,4 | 87,8 | 85,6 | 83,6 | 74,1 | 2021 2022 | Manufacture of tobacco products |
| 85,8 86,2 | 82,9 | 90,8 | 88,2 | 95,9 | 89,7 | 2021 2022 | Manufacture of textiles |
| 43,2 47,5 | 44,6 | 46,7 | 47,2 | 47,4 | 47,7 | 2021 2022 | Manufacture of wearing apparel |
| 54,6 64,9 | 50,2 | 56,2 | 57,8 | 56,3 | 54,2 | 2021 2022 | Manufacture of leather and related products |
| 76,5 64,1 | 77,6 | 74,5 | 75,1 | 74,1 | 74,0 | 2021 2022 | Manufacture of wood and of products of wood and cork, except furniture; manufacture of articles of straw and plaiting materials |

INDICII PRODUCȚIEI INDUSTRIALE - pe activități (diviziuni) CAEN Rev.2
- serie ajustată în funcție de numărul de zile lucrătoare și de sezonality - continuare
INDUSTRIAL OUTPUT INDICES - by activities (divisions) CANE Rev.2
3 - working day and seasonally adjusted series - continued

2015=100

| Activități (diviziuni) | Anii | Ian. Jan | Feb. Feb. | Mar. March | Apr. April | Mai May | Iun. June |
|---|------|-------------|--------------|---------------|---------------|------------|--------------|
| Fabricarea hârtiei și a produselor din hârtie | 2021 | 132,4 | 132,0 | 136,6 | 137,1 | 130,0 | 136,7 |
| | 2022 | 141,7 | 139,0 | 140,1 | 140,6 | 143,3 | 140,6 |
| Tipărirea și reproducerea pe suport și înregistrările | 2021 | 87,4 | 87,6 | 90,5 | 95,6 | 87,9 | 91,4 |
| | 2022 | 117,4 | 118,1 | 121,8 | 123,5 | 112,2 | 104,3 |
| Fabricarea produselor de cocserie și a produselor obținute din prelucrarea țițeiului | 2021 | 101,8 | 104,1 | 113,4 | 114,9 | 115,0 | 108,6 |
| | 2022 | 112,7 | 99,0 | 81,2 | 95,5 | 124,3 | 118,4 |
| Fabricarea substanțelor și a produselor chimice | 2021 | 122,5 | 123,9 | 128,2 | 122,9 | 124,9 | 121,9 |
| | 2022 | 107,8 | 106,6 | 87,4 | 91,0 | 99,5 | 96,1 |
| Fabricarea produselor farmaceutice de bază și a preparatelor farmaceutice | 2021 | 108,8 | 104,4 | 96,2 | 114,7 | 100,4 | 126,2 |
| | 2022 | 117,6 | 107,9 | 109,0 | 107,1 | 116,6 | 118,5 |
| Fabricarea produselor din cauciuc și mase plastice | 2021 | 116,1 | 119,9 | 123,7 | 129,6 | 119,3 | 116,1 |
| | 2022 | 120,6 | 121,7 | 125,3 | 120,8 | 127,5 | 119,0 |
| Fabricarea altor produse din minerale nemetalice | 2021 | 122,9 | 124,5 | 125,9 | 131,7 | 120,1 | 124,6 |
| | 2022 | 134,2 | 136,7 | 134,1 | 126,1 | 125,9 | 120,7 |
| Industria metalurgică | 2021 | 110,1 | 107,3 | 108,4 | 110,2 | 106,7 | 113,6 |
| | 2022 | 118,1 | 111,5 | 106,5 | 103,8 | 95,8 | 89,3 |
| Industria construcțiilor metalice și a produselor din metal, exclusiv mașini, utilaje și instalații | 2021 | 99,9 | 103,2 | 97,5 | 103,1 | 102,4 | 102,2 |
| | 2022 | 113,1 | 107,5 | 107,8 | 101,3 | 108,4 | 100,9 |
| Fabricarea calculatoarelor și a produselor electronice și optice | 2021 | 167,0 | 164,8 | 167,3 | 186,5 | 168,7 | 164,3 |
| | 2022 | 168,1 | 162,7 | 160,9 | 174,1 | 181,0 | 176,2 |
| Fabricarea echipamentelor electrice | 2021 | 185,2 | 173,2 | 181,6 | 182,7 | 175,9 | 173,3 |
| | 2022 | 167,9 | 171,4 | 177,1 | 169,7 | 170,6 | 158,5 |
| Fabricarea de mașini, utilaje și echipamente n.c.a. | 2021 | 160,4 | 149,4 | 162,5 | 158,5 | 149,3 | 157,3 |
| | 2022 | 162,2 | 162,0 | 160,0 | 155,8 | 160,7 | 158,8 |
| Fabricarea autovehiculelor de transport rutier, a remorcilor și semiremorcilor | 2021 | 149,6 | 150,6 | 152,4 | 154,6 | 128,5 | 129,1 |
| | 2022 | 134,8 | 137,7 | 130,1 | 127,8 | 131,6 | 127,1 |
| Fabricarea altor mijloace de transport | 2021 | 91,3 | 86,3 | 113,8 | 114,6 | 96,9 | 104,4 |
| | 2022 | 109,8 | 109,7 | 124,0 | 112,2 | 103,3 | 107,4 |
| Fabricarea de mobilă | 2021 | 104,5 | 92,6 | 92,7 | 94,4 | 87,7 | 88,5 |
| | 2022 | 86,8 | 89,3 | 92,2 | 90,1 | 91,8 | 89,7 |
| Alte activități industriale n.c.a. | 2021 | 121,3 | 115,8 | 120,9 | 126,9 | 111,2 | 110,3 |
| | 2022 | 136,2 | 147,7 | 139,0 | 129,7 | 135,6 | 134,9 |

| Jul. July | Aug. Aug. | Sept. Sept. | Oct. Oct. | Nov. Nov. | Dec. Dec. | Years | Activities (divisions) |
|----------------------|----------------------|------------------------|----------------------|----------------------|----------------------|--------------|---|
| 133,6 138,5 | 132,2 | 134,7 | 136,1 | 136,1 | 135,5 | 2021 2022 | <i>Manufacture of paper and paper products</i> |
| 92,3 106,9 | 98,0 | 97,8 | 102,5 | 108,0 | 110,5 | 2021 2022 | <i>Printing and reproduction of recorded media</i> |
| 82,8 118,3 | 75,8 | 78,3 | 95,5 | 86,2 | 99,0 | 2021 2022 | <i>Manufacture of coke and refined petroleum products</i> |
| 109,8 89,9 | 98,8 | 103,9 | 103,5 | 111,1 | 105,6 | 2021 2022 | <i>Manufacture of chemicals and chemical products</i> |
| 111,2 149,8 | 137,7 | 128,0 | 110,5 | 103,9 | 120,0 | 2021 2022 | <i>Manufacture of basic pharmaceutical products and pharmaceutical preparations</i> |
| 123,0 118,2 | 121,4 | 127,6 | 120,7 | 125,1 | 132,7 | 2021 2022 | <i>Manufacture of rubber and plastic products</i> |
| 122,7 119,8 | 123,1 | 125,4 | 125,8 | 130,9 | 135,9 | 2021 2022 | <i>Manufacture of other non-metallic mineral products</i> |
| 108,1 82,5 | 108,6 | 110,2 | 109,7 | 108,5 | 112,0 | 2021 2022 | <i>Manufacture of basic metals</i> |
| 97,0 97,5 | 104,0 | 99,5 | 95,6 | 103,7 | 91,3 | 2021 2022 | <i>Manufacture of fabricated metal products, except machinery and equipment</i> |
| 179,8 168,2 | 177,2 | 168,4 | 166,1 | 151,4 | 156,8 | 2021 2022 | <i>Manufacture of computer, electronic and optical products</i> |
| 166,3 158,4 | 160,1 | 157,1 | 155,4 | 166,5 | 171,3 | 2021 2022 | <i>Manufacture of electrical equipment</i> |
| 141,0 162,7 | 146,6 | 144,3 | 137,8 | 142,6 | 158,3 | 2021 2022 | <i>Manufacture of machinery and equipment n.e.c.</i> |
| 126,8 129,2 | 127,4 | 104,3 | 101,3 | 140,2 | 136,5 | 2021 2022 | <i>Manufacture of motor vehicles, trailers and semi-trailers</i> |
| 113,9 119,8 | 113,4 | 99,3 | 94,7 | 95,4 | 95,7 | 2021 2022 | <i>Manufacture of other transport equipment</i> |
| 89,4 84,1 | 93,2 | 90,4 | 89,7 | 91,0 | 91,8 | 2021 2022 | <i>Manufacture of furniture</i> |
| 120,9 123,4 | 122,5 | 133,0 | 132,4 | 135,1 | 130,6 | 2021 2022 | <i>Other manufacturing n.e.c.</i> |

INDICII PRODUCȚIEI INDUSTRIALE - pe activități (diviziuni) CAEN Rev.2
- serie ajustată în funcție de numărul de zile lucrătoare și de sezonaliitate - continuare
INDUSTRIAL OUTPUT INDICES - by activities (divisions) CANE Rev.2
- working day and seasonally adjusted series - continued

3

2015=100

| Activități (diviziuni) | Anii | Ian. Jan | Feb. Feb. | Mar. March | Apr. April | Mai May | Iun. June |
|--|-------------|--------------|--------------|---------------|---------------|--------------|--------------|
| Repararea, întreținerea și instalarea mașinilor și echipamentelor | 2021 | 49,7 | 52,1 | 49,0 | 54,4 | 50,5 | 58,2 |
| | 2022 | 74,0 | 77,1 | 78,4 | 77,9 | 68,0 | 70,6 |
| Producția și furnizarea de energie electrică și termică, gaze, apă caldă și aer condiționat | 2021 | 102,0 | 104,9 | 110,1 | 113,2 | 109,1 | 110,9 |
| | 2022 | 102,2 | 99,6 | 100,5 | 100,7 | 105,1 | 101,4 |
| Producția și furnizarea de energie electrică și termică, gaze, apă caldă și aer condiționat | 2021 | 102,0 | 104,9 | 110,1 | 113,2 | 109,1 | 110,9 |
| | 2022 | 102,2 | 99,6 | 100,5 | 100,7 | 105,1 | 101,4 |

| MARILE GRUPE INDUSTRIALE | Anii | Ian. Jan | Feb. Feb. | Mar. March | Apr. April | Mai May | Iun. June |
|--|------|-------------|--------------|---------------|---------------|------------|--------------|
| Industria bunurilor intermediare | 2021 | 119,5 | 118,8 | 118,9 | 125,3 | 116,0 | 118,6 |
| | 2022 | 122,1 | 120,7 | 118,0 | 114,8 | 114,8 | 112,2 |
| Industria bunurilor de capital | 2021 | 129,4 | 126,7 | 127,5 | 131,0 | 118,6 | 123,5 |
| | 2022 | 125,6 | 125,1 | 119,9 | 120,7 | 124,2 | 121,7 |
| Industria bunurilor de folosință îndelungată | 2021 | 147,6 | 136,7 | 143,0 | 146,0 | 133,0 | 128,3 |
| | 2022 | 120,6 | 129,0 | 128,9 | 122,5 | 123,4 | 117,3 |
| Industria bunurilor de uz curent | 2021 | 87,5 | 86,8 | 89,2 | 94,5 | 90,8 | 91,8 |
| | 2022 | 95,4 | 95,3 | 95,7 | 98,6 | 99,0 | 95,6 |
| Industria energetică | 2021 | 97,7 | 99,9 | 104,5 | 107,1 | 103,8 | 104,5 |
| | 2022 | 97,5 | 95,1 | 95,3 | 96,0 | 100,6 | 97,4 |

| Jul. July | Aug. Aug. | Sept. Sept. | Oct. Oct. | Nov. Nov. | Dec. Dec. | Years | Activities (divisions) |
|------------------------|----------------------|------------------------|----------------------|----------------------|----------------------|----------------------|--|
| 52,1 73,4 | 57,9 | 59,2 | 53,5 | 53,9 | 50,2 | 2021 2022 | Repair and installation of machinery and equipment |
| 109,9 102,7 | 106,4 | 105,6 | 111,2 | 106,5 | 108,2 | 2021 2022 | Electricity, gas, steam and air conditioning supply |
| 109,9 102,7 | 106,4 | 105,6 | 111,2 | 106,5 | 108,2 | 2021 2022 | Electricity, gas, steam and air conditioning supply |

| Jul. July | Aug. Aug. | Sept. Sept. | Oct. Oct. | Nov. Nov. | Dec. Dec. | Years | MAIN INDUSTRIAL GROUPINGS |
|----------------------|----------------------|------------------------|----------------------|----------------------|----------------------|--------------|----------------------------------|
| 118,4 108,5 | 114,9 | 116,0 | 115,9 | 119,5 | 124,7 | 2021 2022 | Intermediate goods |
| 116,3 123,6 | 119,6 | 108,5 | 105,6 | 120,1 | 116,7 | 2021 2022 | Capital goods |
| 124,4 117,4 | 129,9 | 125,4 | 122,7 | 124,6 | 116,5 | 2021 2022 | Consumer durables |
| 91,3 96,9 | 93,8 | 91,8 | 90,6 | 92,0 | 92,4 | 2021 2022 | Consumer non - durables |
| 102,4 98,6 | 98,9 | 98,8 | 103,5 | 99,9 | 101,4 | 2021 2022 | Energy |

INDICII PRODUCTIVITĂȚII MUNCII ÎN INDUSTRIE

pe activități (diviziuni) CAEN Rev.2

LABOUR PRODUCTIVITY INDICES IN INDUSTRY

4 by activities (divisions) CANE Rev.2

2015=100

| Activități (diviziuni) | Anii | Ian. Jan | Feb. Feb. | Mar. March | Apr. April | Mai May | Iun. June |
|--|-------------|--------------|--------------|---------------|---------------|--------------|--------------|
| INDUSTRIE - TOTAL | 2021 | 106,8 | 110,2 | 124,5 | 117,4 | 110,4 | 114,5 |
| | 2022 | 107,2 | 111,4 | 121,9 | 106,5 | 117,5 | 112,2 |
| INDUSTRIE EXTRACTIVĂ | 2021 | 92,8 | 90,8 | 105,1 | 110,2 | 105,6 | 102,7 |
| | 2022 | 98,6 | 94,8 | 105,9 | 101,2 | 101,2 | 100,1 |
| Extracția cărbunelui superior și inferior | 2021 | 93,4 | 97,5 | 105,4 | 121,2 | 109,3 | 105,1 |
| | 2022 | 113,8 | 109,9 | 122,1 | 122,0 | 121,4 | 126,5 |
| Extracția petrolului brut și a gazelor naturale | 2021 | 123,8 | 116,2 | 138,2 | 133,2 | 130,4 | 124,6 |
| | 2022 | 137,9 | 127,2 | 140,0 | 133,4 | 133,8 | 126,7 |
| Extracția minereurilor metalifere | 2021 | 111,0 | 106,7 | 123,4 | 121,6 | 136,2 | 156,3 |
| | 2022 | 146,9 | 119,6 | 129,2 | 141,6 | 136,9 | 141,7 |
| Alte activități extractive | 2021 | 32,3 | 45,4 | 65,7 | 83,8 | 82,4 | 78,1 |
| | 2022 | 41,3 | 47,9 | 64,0 | 61,8 | 66,0 | 80,1 |
| Activități de servicii anexe extracției | 2021 | 78,2 | 74,8 | 72,5 | 82,9 | 68,7 | 73,6 |
| | 2022 | 74,4 | 76,1 | 74,0 | 70,8 | 67,9 | 56,4 |
| INDUSTRIE PRELUCRĂTOARE | 2021 | 104,5 | 110,3 | 125,9 | 119,7 | 113,3 | 118,2 |
| | 2022 | 104,9 | 112,7 | 124,5 | 109,0 | 122,6 | 116,9 |
| Industria alimentară | 2021 | 96,8 | 97,6 | 113,7 | 113,0 | 109,8 | 112,5 |
| | 2022 | 101,3 | 103,3 | 116,9 | 121,4 | 124,0 | 111,1 |
| Fabricarea băuturilor | 2021 | 76,7 | 78,3 | 88,9 | 100,5 | 103,2 | 111,9 |
| | 2022 | 70,8 | 77,2 | 96,5 | 94,1 | 115,6 | 113,4 |
| Fabricarea produselor din tutun | 2021 | 46,0 | 51,5 | 56,8 | 59,3 | 55,3 | 57,4 |
| | 2022 | 50,7 | 54,7 | 56,6 | 48,3 | 60,1 | 55,9 |
| Fabricarea produselor textile | 2021 | 83,7 | 95,3 | 95,9 | 89,0 | 87,3 | 84,4 |
| | 2022 | 95,0 | 92,8 | 96,7 | 85,8 | 91,1 | 81,9 |
| Fabricarea articolelor de îmbrăcăminte | 2021 | 62,9 | 68,0 | 86,6 | 77,3 | 81,5 | 79,6 |
| | 2022 | 74,2 | 80,1 | 89,2 | 71,6 | 81,4 | 83,1 |
| Tăbăcirea și finisarea pieilor; fabricarea articolelor de voiaj și marochinărie, harnașamentelor și încălțăminte; prepararea și vopsirea blănurilor | 2021 | 77,7 | 83,2 | 87,9 | 87,0 | 81,4 | 80,8 |
| | 2022 | 90,2 | 99,7 | 112,5 | 98,0 | 112,4 | 101,0 |
| Prelucrarea lemnului, fabricarea produselor din lemn și plută, cu excepția mobilei; fabricarea articolelor din paie și din alte materiale vegetale împletite | 2021 | 75,8 | 77,0 | 86,8 | 84,5 | 83,5 | 80,4 |
| | 2022 | 72,5 | 71,6 | 77,8 | 73,4 | 75,6 | 69,9 |

Datele pentru luna iunie 2022 sunt rectificate / The data for June 2022 are rectified

Datele pentru luna iulie 2022 sunt provizorii / The data for July 2022 are provisional

| Jul. July | Aug. Aug. | Sept. Sept. | Oct. Oct. | Nov. Nov. | Dec. Dec. | Years | Activities (divisions) |
|----------------------|----------------------|------------------------|----------------------|----------------------|----------------------|----------------------|---|
| 113,9 110,0 | 102,8 | 114,1 | 113,0 | 118,5 | 109,3 | 2021 2022 | INDUSTRY – TOTAL |
| 103,4 102,2 | 103,1 | 106,9 | 114,2 | 111,0 | 113,0 | 2021 2022 | MINING AND QUARRYING |
| 125,0 139,1 | 139,4 | 134,2 | 134,4 | 125,6 | 112,5 | 2021 2022 | Mining of coal and lignite |
| 126,4 131,2 | 127,0 | 130,5 | 138,2 | 135,2 | 137,8 | 2021 2022 | Extraction of crude petroleum and natural gas |
| 110,1 166,3 | 133,1 | 141,6 | 143,2 | 119,3 | 48,3 | 2021 2022 | Mining of metal ores |
| 78,3 73,4 | 77,2 | 81,1 | 88,5 | 83,9 | 75,2 | 2021 2022 | Other mining and quarrying |
| 70,9 63,6 | 66,1 | 70,3 | 75,5 | 76,7 | 96,7 | 2021 2022 | Mining support service activities |
| 116,6 113,0 | 103,4 | 117,9 | 113,4 | 120,1 | 105,4 | 2021 2022 | MANUFACTURING |
| 118,8 111,9 | 115,1 | 118,0 | 120,9 | 119,4 | 108,6 | 2021 2022 | Manufacture of food products |
| 119,8 119,0 | 122,0 | 103,5 | 83,8 | 92,6 | 95,8 | 2021 2022 | Manufacture of beverages |
| 59,6 59,2 | 54,6 | 61,3 | 66,2 | 62,6 | 38,5 | 2021 2022 | Manufacture of tobacco products |
| 82,0 81,2 | 61,9 | 96,7 | 94,4 | 105,3 | 80,8 | 2021 2022 | Manufacture of textiles |
| 81,7 79,9 | 62,7 | 83,1 | 87,0 | 85,7 | 77,7 | 2021 2022 | Manufacture of wearing apparel |
| 96,1 106,7 | 58,1 | 91,4 | 92,4 | 88,3 | 70,7 | 2021 2022 | Manufacture of leather and related products |
| 82,1 66,5 | 78,6 | 77,4 | 79,4 | 77,3 | 67,7 | 2021 2022 | Manufacture of wood and of products of wood and cork, except furniture; manufacture of articles of straw and plaiting materials |

4 INDICII PRODUCTIVITĂȚII MUNCII ÎN INDUSTRIE
pe activități (diviziuni) CAEN Rev.2 - continuare
LABOUR PRODUCTIVITY INDICES IN INDUSTRY
by activities (divisions) CANE Rev.2 - continued

2015=100

| Activități (diviziuni) | Anii | Ian. Jan | Feb. Feb. | Mar. March | Apr. April | Mai May | Iun. June |
|---|------|-------------|--------------|---------------|---------------|------------|--------------|
| Fabricarea hârtiei și a produselor din hârtie | 2021 | 94,8 | 97,9 | 109,8 | 100,4 | 92,8 | 98,8 |
| | 2022 | 97,2 | 95,1 | 107,0 | 91,5 | 104,7 | 100,0 |
| Tipărirea și reproducerea pe suportți a înregistrărilor | 2021 | 62,5 | 66,7 | 76,9 | 80,8 | 72,6 | 75,0 |
| | 2022 | 86,0 | 91,1 | 107,3 | 102,3 | 94,7 | 86,8 |
| Fabricarea produselor de cocserie și a produselor obținute din prelucrarea țigăiului | 2021 | 144,7 | 130,5 | 164,9 | 155,6 | 164,7 | 158,7 |
| | 2022 | 173,5 | 133,2 | 123,2 | 131,7 | 187,5 | 179,2 |
| Fabricarea substanțelor și a produselor chimice | 2021 | 104,1 | 110,2 | 133,4 | 123,9 | 126,4 | 122,1 |
| | 2022 | 91,2 | 94,1 | 92,8 | 90,5 | 108,1 | 99,4 |
| Fabricarea produselor farmaceutice de bază și a preparatelor farmaceutice | 2021 | 90,9 | 97,3 | 95,4 | 104,9 | 87,4 | 110,3 |
| | 2022 | 96,6 | 97,8 | 103,7 | 91,2 | 102,9 | 101,5 |
| Fabricarea produselor din cauciuc și mase plastice | 2021 | 80,3 | 90,7 | 98,8 | 99,7 | 92,0 | 95,6 |
| | 2022 | 78,5 | 87,7 | 99,6 | 86,0 | 98,0 | 94,2 |
| Fabricarea altor produse din minerale nemetalice | 2021 | 62,5 | 83,4 | 108,4 | 119,9 | 114,7 | 119,7 |
| | 2022 | 69,5 | 91,2 | 110,7 | 107,3 | 117,1 | 111,4 |
| Industria metalurgică | 2021 | 103,9 | 106,2 | 119,2 | 116,9 | 114,5 | 116,8 |
| | 2022 | 111,0 | 108,5 | 112,6 | 103,1 | 101,9 | 89,0 |
| Industria construcțiilor metalice și a produselor din metal, exclusiv mașini, utilaje și instalații | 2021 | 78,7 | 95,1 | 99,2 | 96,7 | 101,5 | 104,1 |
| | 2022 | 90,9 | 100,1 | 111,2 | 92,0 | 110,6 | 101,7 |
| Fabricarea calculatoarelor și a produselor electronice și optice | 2021 | 127,5 | 135,8 | 155,1 | 140,8 | 128,5 | 131,2 |
| | 2022 | 125,7 | 132,1 | 146,5 | 126,8 | 144,1 | 141,9 |
| Fabricarea echipamentelor electrice | 2021 | 126,7 | 124,9 | 141,2 | 126,9 | 125,3 | 125,6 |
| | 2022 | 106,1 | 116,8 | 136,3 | 108,6 | 125,5 | 111,7 |
| Fabricarea de mașini, utilaje și echipamente n.c.a. | 2021 | 146,0 | 146,1 | 178,8 | 151,2 | 142,9 | 167,6 |
| | 2022 | 148,4 | 160,0 | 178,2 | 144,1 | 162,0 | 173,5 |
| Fabricarea autovehiculelor de transport rutier, a remorcilor și semiremorcilor | 2021 | 147,5 | 153,6 | 169,9 | 154,6 | 134,3 | 143,3 |
| | 2022 | 137,1 | 148,3 | 151,4 | 125,3 | 150,4 | 146,7 |
| Fabricarea altor mijloace de transport | 2021 | 78,9 | 81,6 | 118,2 | 109,0 | 90,1 | 98,1 |
| | 2022 | 100,5 | 109,9 | 134,7 | 104,2 | 107,0 | 107,8 |
| Fabricarea de mobilă | 2021 | 101,7 | 91,1 | 98,7 | 88,6 | 87,4 | 85,1 |
| | 2022 | 84,5 | 89,8 | 102,4 | 83,5 | 97,0 | 89,0 |
| Alte activități industriale n.c.a. | 2021 | 92,6 | 94,1 | 114,6 | 112,7 | 101,6 | 97,1 |
| | 2022 | 97,8 | 114,6 | 122,4 | 101,5 | 120,0 | 114,1 |

| Jul. July | Aug. Aug. | Sept. Sept. | Oct. Oct. | Nov. Nov. | Dec. Dec. | Years | Activities (divisions) |
|----------------------|----------------------|------------------------|----------------------|----------------------|----------------------|--------------|---|
| 101,4 94,5 | 92,9 | 105,5 | 106,8 | 105,4 | 91,1 | 2021 2022 | <i>Manufacture of paper and paper products</i> |
| 75,2 83,3 | 78,0 | 86,2 | 89,1 | 97,5 | 98,3 | 2021 2022 | <i>Printing and reproduction of recorded media</i> |
| 124,5 181,5 | 123,1 | 120,3 | 148,4 | 123,0 | 153,3 | 2021 2022 | <i>Manufacture of coke and refined petroleum products</i> |
| 116,2 94,1 | 106,0 | 110,6 | 105,5 | 106,2 | 91,9 | 2021 2022 | <i>Manufacture of chemicals and chemical products</i> |
| 85,2 112,5 | 86,8 | 105,1 | 98,3 | 87,3 | 84,2 | 2021 2022 | <i>Manufacture of basic pharmaceutical products and pharmaceutical preparations</i> |
| 104,2 93,3 | 90,6 | 106,5 | 96,8 | 98,1 | 85,7 | 2021 2022 | <i>Manufacture of rubber and plastic products</i> |
| 122,0 111,9 | 122,4 | 123,1 | 121,5 | 120,6 | 94,6 | 2021 2022 | <i>Manufacture of other non-metallic mineral products</i> |
| 115,9 82,2 | 104,4 | 114,4 | 118,3 | 111,5 | 105,4 | 2021 2022 | <i>Manufacture of basic metals</i> |
| 102,2 100,5 | 92,7 | 107,0 | 102,1 | 104,8 | 82,6 | 2021 2022 | <i>Manufacture of fabricated metal products, except machinery and equipment</i> |
| 147,8 131,7 | 132,0 | 154,1 | 146,7 | 133,1 | 125,5 | 2021 2022 | <i>Manufacture of computer, electronic and optical products</i> |
| 123,1 106,6 | 104,8 | 120,4 | 116,9 | 126,0 | 101,6 | 2021 2022 | <i>Manufacture of electrical equipment</i> |
| 135,3 153,6 | 123,0 | 158,5 | 140,0 | 144,7 | 161,5 | 2021 2022 | <i>Manufacture of machinery and equipment n.e.c.</i> |
| 133,3 135,9 | 100,7 | 127,2 | 118,6 | 156,0 | 122,3 | 2021 2022 | <i>Manufacture of motor vehicles, trailers and semi-trailers</i> |
| 114,6 120,0 | 111,5 | 99,6 | 102,1 | 105,7 | 105,8 | 2021 2022 | <i>Manufacture of other transport equipment</i> |
| 83,7 79,3 | 88,9 | 97,6 | 96,0 | 98,9 | 86,8 | 2021 2022 | <i>Manufacture of furniture</i> |
| 112,8 105,8 | 81,9 | 117,1 | 115,4 | 116,0 | 92,0 | 2021 2022 | <i>Other manufacturing n.e.c.</i> |

4 **INDICII PRODUCTIVITĂȚII MUNCII ÎN INDUSTRIE**
pe activități (diviziuni) CAEN Rev.2 - continuare
LABOUR PRODUCTIVITY INDICES IN INDUSTRY
by activities (divisions) CANE Rev.2 - continued

2015=100

| Activități (diviziuni) | Anii | Ian. Jan | Feb. Feb. | Mar. March | Apr. April | Mai May | Iun. June |
|--|-------------|--------------|--------------|---------------|---------------|--------------|--------------|
| Repararea, întreținerea și instalarea mașinilor și echipamentelor | 2021 | 42,0 | 51,1 | 55,2 | 60,4 | 57,3 | 70,7 |
| | 2022 | 60,4 | 73,9 | 88,9 | 86,6 | 75,8 | 85,1 |
| Producția și furnizarea de energie electrică și termică, gaze, apă caldă și aer condiționat | 2021 | 129,2 | 121,8 | 130,1 | 111,7 | 101,1 | 101,7 |
| | 2022 | 128,7 | 115,5 | 120,6 | 100,6 | 101,4 | 96,4 |
| Producția și furnizarea de energie electrică și termică, gaze, apă caldă și aer condiționat | 2021 | 129,2 | 121,8 | 130,1 | 111,7 | 101,1 | 101,7 |
| | 2022 | 128,7 | 115,5 | 120,6 | 100,6 | 101,4 | 96,4 |

| MARILE GRUPE INDUSTRIALE | Anii | Ian. Jan | Feb. Feb. | Mar. March | Apr. April | Mai May | Iun. June |
|--|------|-------------|--------------|---------------|---------------|------------|--------------|
| Industria bunurilor intermediare | 2021 | 90,5 | 98,0 | 113,3 | 111,7 | 107,8 | 109,1 |
| | 2022 | 87,9 | 95,0 | 107,2 | 95,5 | 105,9 | 100,2 |
| Industria bunurilor de capital | 2021 | 118,2 | 125,5 | 141,6 | 129,2 | 116,8 | 129,0 |
| | 2022 | 121,1 | 131,7 | 140,9 | 117,5 | 135,7 | 135,0 |
| Industria bunurilor de folosință îndelungată | 2021 | 127,4 | 121,5 | 134,8 | 120,5 | 116,8 | 109,6 |
| | 2022 | 105,4 | 117,7 | 134,8 | 102,5 | 115,5 | 98,8 |
| Industria bunurilor de uz curent | 2021 | 87,8 | 91,2 | 104,4 | 105,1 | 102,1 | 105,4 |
| | 2022 | 96,4 | 100,7 | 113,1 | 108,3 | 117,2 | 109,4 |
| Industria energetică | 2021 | 136,4 | 128,6 | 140,9 | 124,3 | 114,2 | 114,6 |
| | 2022 | 142,3 | 127,5 | 133,3 | 115,1 | 117,4 | 111,6 |

| Jul. July | Aug. Aug. | Sept. Sept. | Oct. Oct. | Nov. Nov. | Dec. Dec. | Years | Activities (divisions) |
|------------------------|----------------------|------------------------|----------------------|----------------------|----------------------|----------------------|---|
| 64,7 90,2 | 65,9 | 76,2 | 67,7 | 74,1 | 83,9 | 2021 2022 | <i>Repair and installation of machinery and equipment</i> |
| 107,1 102,6 | 105,2 | 100,6 | 116,7 | 118,9 | 135,6 | 2021 2022 | <i>Electricity, gas, steam and air conditioning supply</i> |
| 107,1 102,6 | 105,2 | 100,6 | 116,7 | 118,9 | 135,6 | 2021 2022 | <i>Electricity, gas, steam and air conditioning supply</i> |

| Jul. July | Aug. Aug. | Sept. Sept. | Oct. Oct. | Nov. Nov. | Dec. Dec. | Years | MAIN INDUSTRIAL GROUPINGS |
|----------------------|----------------------|------------------------|----------------------|----------------------|----------------------|--------------|----------------------------------|
| 111,7 95,9 | 100,6 | 110,8 | 108,2 | 108,1 | 93,8 | 2021 2022 | <i>Intermediate goods</i> |
| 119,7 127,6 | 100,1 | 121,6 | 113,4 | 132,3 | 117,4 | 2021 2022 | <i>Capital goods</i> |
| 107,2 99,2 | 107,9 | 122,4 | 117,8 | 122,4 | 95,1 | 2021 2022 | <i>Consumer durables</i> |
| 109,1 111,1 | 100,4 | 110,2 | 108,8 | 109,7 | 99,9 | 2021 2022 | <i>Consumer non - durables</i> |
| 118,7 118,1 | 117,8 | 114,3 | 130,8 | 131,2 | 147,7 | 2021 2022 | <i>Energy</i> |

5 INDICII PREȚURILOR PRODUCȚIEI INDUSTRIALE PE TOTAL (PIAȚĂ INTERNĂ ȘI PIAȚĂ EXTERNĂ) pe activități (diviziuni) CAEN Rev.2
INDUSTRIAL PRODUCTION PRICE INDICES FOR TOTAL (DOMESTIC AND NON-DOMESTIC MARKET) by activities (divisions) CANE Rev.2

luna precedentă = 100 / previous month = 100

| Activități (diviziuni) | 2021 | | | | | | Ian. Jan. |
|--|---------------|---------------|----------------|---------------|---------------|---------------|---------------|
| | Iul. July | Aug. Aug. | Sept. Sept. | Oct. Oct. | Nov. Nov. | Dec. Dec. | |
| INDUSTRIE - TOTAL | 102,30 | 101,36 | 103,27 | 106,29 | 104,96 | 102,04 | 108,58 |
| INDUSTRIE EXTRACTIVĂ | 106,88 | 102,86 | 105,59 | 124,29 | 112,32 | 93,57 | 139,06 |
| Extracția cărbunelui superior și inferior | c | c | c | c | c | c | c |
| Extracția petrolului brut și a gazelor naturale | 112,42 | 105,08 | 109,59 | 140,25 | 118,39 | 89,92 | 155,45 |
| Extracția minereurilor metalifere | c | c | c | c | c | c | c |
| Alte activități extractive | 100,78 | 100,58 | 101,05 | 100,35 | 100,66 | 100,26 | 102,87 |
| Activități de servicii anexe extracției | 100,92 | 99,90 | 100,02 | 102,96 | 100,11 | 103,29 | 109,68 |
| INDUSTRIE PRELUCRĂTOARE | 101,49 | 101,19 | 101,82 | 102,26 | 100,81 | 100,36 | 102,10 |
| Industria alimentară | 100,30 | 100,89 | 100,60 | 101,92 | 101,44 | 101,03 | 102,23 |
| Fabricarea băuturilor | 100,02 | 100,31 | 100,87 | 99,97 | 100,66 | 100,19 | 101,27 |
| Fabricarea produselor din tutun | 100,00 | 100,00 | 100,59 | 99,70 | 100,32 | 100,45 | 126,78 |
| Fabricarea produselor textile | 100,39 | 100,91 | 100,72 | 100,56 | 101,07 | 100,38 | 100,22 |
| Fabricarea articolelor de îmbrăcăminte | 101,29 | 100,19 | 99,57 | 100,32 | 100,75 | 99,93 | 100,89 |
| Tăbăcirea și finisarea pieilor; fabricarea articolelor de voiaj și marochinărie, harnașamentelor și încălțăminte; prepararea și vopsirea blănușilor | 100,30 | 100,57 | 100,94 | 100,30 | 100,81 | 100,59 | 100,73 |
| Prelucrarea lemnului, fabricarea produselor din lemn și plută, cu excepția mobilei; fabricarea articolelor din paie și din alte materiale vegetale împletite | 101,21 | 101,06 | 102,61 | 101,02 | 100,22 | 101,40 | 102,06 |
| Fabricarea hârtiei și a produselor din hârtie | 102,76 | 101,13 | 102,29 | 102,44 | 101,53 | 101,27 | 101,73 |
| Tipărirea și reproducerea pe suporturi a înregistrărilor | 99,98 | 100,05 | 100,35 | 100,16 | 100,35 | 100,05 | 100,00 |
| Fabricarea produselor de cocserie și a produselor obținute din prelucrarea țițeiului | 108,38 | 99,89 | 103,99 | 111,90 | 102,64 | 92,65 | 107,81 |
| Fabricarea substanțelor și a produselor chimice | 102,01 | 102,06 | 102,56 | 103,30 | 103,14 | 107,07 | 107,14 |
| Fabricarea produselor farmaceutice de bază și a preparatelor farmaceutice | 100,02 | 100,42 | 100,16 | 101,25 | 99,94 | 99,98 | 99,52 |
| Fabricarea produselor din cauciuc și mase plastice | 100,88 | 100,92 | 102,92 | 101,39 | 100,76 | 100,42 | 101,22 |
| Fabricarea altor produse din minerale nemetalice | 101,61 | 101,45 | 101,17 | 101,99 | 101,25 | 102,06 | 105,70 |
| Industria metalurgică | 105,35 | 105,29 | 104,12 | 101,12 | 97,71 | 101,37 | 101,67 |

Datele pentru luna iunie 2022 sunt rectificate / The data for June 2022 are rectified

Datele pentru luna iulie 2022 sunt provizorii / The data for July 2022 are provisional

c – date confidențiale./ confidential data.

| 2022 | | | | | | Activities (divisions) |
|-------------|--------------|--------------|------------|-------------|-------------|--|
| Feb. | Mar. | Apr. | Mai | Iun. | Iul. | |
| <i>Feb.</i> | <i>March</i> | <i>April</i> | <i>May</i> | <i>June</i> | <i>July</i> | |
| 101,63 | 106,94 | 98,29 | 101,52 | 103,13 | 105,22 | INDUSTRY - TOTAL |
| 102,92 | 97,97 | 109,83 | 89,82 | 100,99 | 99,26 | MINING AND QUARRYING |
| c | c | c | c | c | c | <i>Mining of coal and lignite</i> |
| 103,44 | 96,62 | 113,12 | 86,48 | 101,01 | 98,47 | <i>Extraction of crude petroleum and natural gas</i> |
| c | c | c | c | c | c | <i>Mining of metal ores</i> |
| 103,27 | 103,84 | 102,64 | 101,39 | 100,72 | 100,61 | <i>Other mining and quarrying</i> |
| 100,08 | 100,51 | 99,04 | 100,14 | 101,79 | 103,59 | <i>Mining support service activities</i> |
| 102,94 | 104,36 | 102,42 | 103,20 | 101,68 | 100,32 | MANUFACTURING |
| 101,77 | 105,86 | 104,32 | 102,51 | 101,33 | 101,94 | <i>Manufacture of food products</i> |
| 101,94 | 101,53 | 100,24 | 101,17 | 100,95 | 100,66 | <i>Manufacture of beverages</i> |
| 100,61 | 100,00 | 100,32 | 100,35 | 100,30 | 99,97 | <i>Manufacture of tobacco products</i> |
| 100,61 | 100,68 | 100,69 | 100,34 | 101,61 | 100,68 | <i>Manufacture of textiles</i> |
| 100,89 | 100,30 | 100,46 | 100,53 | 100,98 | 101,35 | <i>Manufacture of wearing apparel</i> |
| 99,84 | 100,99 | 100,44 | 100,81 | 101,30 | 100,52 | <i>Manufacture of leather and related products</i> |
| 100,80 | 103,15 | 104,59 | 108,36 | 100,21 | 100,17 | <i>Manufacture of wood and of products of wood and cork, except furniture; manufacture of articles of straw and plaiting materials</i> |
| 105,79 | 102,24 | 103,28 | 102,11 | 100,83 | 104,56 | <i>Manufacture of paper and paper products</i> |
| 103,36 | 100,05 | 100,22 | 100,30 | 100,81 | 100,00 | <i>Printing and reproduction of recorded media</i> |
| 113,29 | 124,88 | 102,30 | 109,74 | 111,40 | 95,62 | <i>Manufacture of coke and refined petroleum products</i> |
| 99,46 | 102,24 | 104,71 | 104,59 | 104,77 | 101,83 | <i>Manufacture of chemicals and chemical products</i> |
| 100,06 | 101,98 | 100,44 | 100,34 | 100,44 | 100,14 | <i>Manufacture of basic pharmaceutical products and pharmaceutical preparations</i> |
| 102,44 | 100,44 | 101,28 | 101,40 | 103,56 | 100,50 | <i>Manufacture of rubber and plastic products</i> |
| 103,62 | 102,43 | 103,40 | 101,85 | 100,71 | 100,61 | <i>Manufacture of other non-metallic mineral products</i> |
| 105,25 | 102,48 | 107,30 | 108,26 | 94,18 | 98,89 | <i>Manufacture of basic metals</i> |

**INDICII PREȚURILOR PRODUCȚIEI INDUSTRIALE PE TOTAL (PIAȚĂ INTERNĂ
ȘI PIAȚĂ EXTERNĂ) pe activități (diviziuni) CAEN Rev.2 - continuare**
**5 INDUSTRIAL PRODUCTION PRICES INDICES FOR TOTAL (DOMESTIC AND
NON-DOMESTIC MARKET) by activities (divisions) CANE Rev.2 - continued**

luna precedentă = 100 / previous month = 100

| Activități (diviziuni) | 2021 | | | | | | Ian. Jan. |
|---|---------------|---------------|---------------|---------------|---------------|---------------|---------------|
| | Iul. | Aug. | Sept. | Oct. | Nov. | Dec. | |
| | July | Aug. | Sept. | Oct. | Nov. | Dec. | |
| Industria construcțiilor metalice și a produselor din metal, exclusiv mașini, utilaje și instalații | 102,21 | 101,38 | 103,53 | 100,98 | 100,34 | 101,80 | 103,47 |
| Fabricarea calculatoarelor și a produselor electronice și optice | 100,44 | 100,61 | 102,02 | 100,14 | 102,23 | 100,34 | 99,81 |
| Fabricarea echipamentelor electrice | 100,32 | 101,21 | 101,26 | 101,00 | 101,20 | 100,20 | 103,41 |
| Fabricarea de mașini, utilaje și echipamente n.c.a. | 101,54 | 99,91 | 101,27 | 101,15 | 100,73 | 99,14 | 100,69 |
| Fabricarea autovehiculelor de transport rutier, a remorcilor și semiremorcilor | 99,69 | 101,23 | 101,21 | 102,15 | 100,26 | 101,22 | 98,41 |
| Fabricarea altor mijloace de transport | 100,04 | 98,76 | 101,95 | 101,43 | 101,00 | 100,78 | 105,98 |
| Fabricarea de mobilă | 100,87 | 101,91 | 101,18 | 100,93 | 101,23 | 100,60 | 104,15 |
| Alte activități industriale n.c.a. | 101,00 | 101,05 | 101,39 | 102,02 | 100,94 | 100,57 | 104,33 |
| Repararea, întreținerea și instalarea mașinilor și echipamentelor | 100,06 | 99,98 | 100,58 | 100,31 | 100,16 | 100,16 | 102,41 |
| Producția și furnizarea de energie electrică și termică, gaze, apă caldă și aer condiționat | 105,71 | 101,96 | 110,27 | 121,82 | 119,96 | 109,12 | 123,37 |
| Producția și furnizarea de energie electrică și termică, gaze, apă caldă și aer condiționat | 105,71 | 101,96 | 110,27 | 121,82 | 119,96 | 109,12 | 123,37 |
| Distribuția apei; salubritate, gestionarea deșeurilor, activități de decontaminare | 101,33 | 101,40 | 100,41 | 100,10 | 100,00 | 101,73 | 104,87 |
| Captarea, tratarea și distribuția apei | 101,33 | 101,40 | 100,41 | 100,10 | 100,00 | 101,73 | 104,87 |

luna precedentă = 100 / previous month = 100

| MARILE GRUPE INDUSTRIALE | 2021 | | | | | | Ian. Jan. |
|--|--------|--------|--------|--------|--------|--------|--------------|
| | Iul. | Aug. | Sept. | Oct. | Nov. | Dec. | |
| | July | Aug. | Sept. | Oct. | Nov. | Dec. | |
| Industria bunurilor intermediare | 101,80 | 101,96 | 102,46 | 101,66 | 100,62 | 101,71 | 102,93 |
| Industria bunurilor de capital | 100,33 | 100,97 | 101,45 | 101,68 | 100,43 | 100,96 | 99,65 |
| Industria bunurilor de folosință îndelungată | 100,87 | 101,24 | 101,60 | 101,57 | 100,83 | 100,40 | 104,25 |
| Industria bunurilor de uz curent | 100,44 | 100,57 | 100,44 | 100,82 | 100,85 | 100,51 | 101,88 |
| Industria energetică | 106,65 | 101,64 | 108,28 | 120,05 | 115,39 | 103,96 | 122,62 |

| 2022 | | | | | | Activities (divisions) |
|---------------|---------------|---------------|---------------|---------------|---------------|---|
| Feb. | Mar. | Apr. | Mai | Iun. | Iul. | |
| Feb. | March | April | May | June | July | |
| 101,30 | 103,46 | 101,98 | 102,02 | 99,19 | 100,15 | <i>Manufacture of fabricated metal products, except machinery and equipment</i> |
| 101,44 | 100,90 | 100,89 | 102,08 | 101,07 | 104,41 | <i>Manufacture of computer, electronic and optical products</i> |
| 101,77 | 103,32 | 101,05 | 102,52 | 100,29 | 100,72 | <i>Manufacture of electrical equipment</i> |
| 101,64 | 102,11 | 101,78 | 101,40 | 99,33 | 100,71 | <i>Manufacture of machinery and equipment n.e.c.</i> |
| 101,93 | 100,78 | 100,89 | 99,96 | 100,30 | 101,47 | <i>Manufacture of motor vehicles, trailers and semi-trailers</i> |
| 100,39 | 100,04 | 100,08 | 100,20 | 99,89 | 100,15 | <i>Manufacture of other transport equipment</i> |
| 101,87 | 100,67 | 100,94 | 102,01 | 100,88 | 101,60 | <i>Manufacture of furniture</i> |
| 100,62 | 101,95 | 100,75 | 102,04 | 100,41 | 100,62 | <i>Other manufacturing</i> |
| 102,76 | 101,85 | 100,09 | 100,32 | 100,06 | 100,05 | <i>Repair and installation of machinery and equipment</i> |
| 98,14 | 115,58 | 86,57 | 99,23 | 107,81 | 119,73 | <i>Electricity, gas, steam and air conditioning supply</i> |
| 98,14 | 115,58 | 86,57 | 99,23 | 107,81 | 119,73 | <i>Electricity, gas, steam and air conditioning supply</i> |
| 100,86 | 100,57 | 102,54 | 100,24 | 101,86 | 103,87 | <i>Water supply; sewerage, waste management and remediation activities</i> |
| 100,86 | 100,57 | 102,54 | 100,24 | 101,86 | 103,87 | <i>Water collection, treatment and supply</i> |

| 2022 | | | | | | MAIN INDUSTRIAL GROUPINGS |
|-------------|--------------|--------------|------------|-------------|-------------|----------------------------------|
| Feb. | Mar. | Apr. | Mai | Iun. | Iul. | |
| Feb. | March | April | May | June | July | |
| 102,60 | 102,62 | 103,75 | 104,02 | 100,17 | 100,60 | <i>Intermediate goods</i> |
| 101,67 | 101,33 | 100,94 | 100,59 | 99,99 | 101,23 | <i>Capital goods</i> |
| 101,29 | 100,99 | 100,70 | 102,19 | 100,86 | 101,55 | <i>Consumer durables</i> |
| 101,42 | 102,97 | 102,33 | 101,68 | 101,08 | 101,40 | <i>Consumer non - durables</i> |
| 101,07 | 114,97 | 92,06 | 100,14 | 107,89 | 111,92 | <i>Energy</i> |

**INDICII PREȚURILOR PRODUCȚIEI INDUSTRIALE PE TOTAL (PIAȚĂ INTERNĂ
ȘI PIAȚĂ EXTERNĂ) pe activități (diviziuni) CAEN Rev.2**
**6 INDUSTRIAL PRODUCTION PRICE INDICES FOR TOTAL (DOMESTIC AND
NON-DOMESTIC MARKET) by activities (divisions) CANE Rev.2**

luna corespunzătoare din anul precedent = 100 / corresponding month from previous year = 100

| Activități (diviziuni) | 2021 | | | | | | Ian. Jan. |
|--|---------------|---------------|----------------|---------------|---------------|---------------|---------------|
| | Iul. July | Aug. Aug. | Sept. Sept. | Oct. Oct. | Nov. Nov. | Dec. Dec. | |
| INDUSTRIE - TOTAL | 113,95 | 115,73 | 119,63 | 126,83 | 132,25 | 133,29 | 143,00 |
| INDUSTRIE EXTRACTIVĂ | 109,31 | 115,13 | 124,44 | 160,59 | 181,27 | 168,90 | 234,04 |
| Extracția cărbunelui superior și inferior | c | c | c | c | c | c | c |
| Extracția petrolului brut și a gazelor naturale | 116,52 | 128,67 | 142,93 | 216,73 | 252,77 | 226,89 | 343,55 |
| Extracția minereurilor metalifere | c | c | c | c | c | c | c |
| Alte activități extractive | 107,69 | 108,45 | 109,37 | 109,83 | 110,52 | 110,41 | 112,43 |
| Activități de servicii anexe extracției | 94,63 | 93,87 | 100,29 | 102,77 | 108,49 | 111,21 | 127,78 |
| INDUSTRIE PRELUCRĂTOARE | 112,14 | 113,53 | 116,10 | 118,24 | 119,10 | 118,65 | 119,90 |
| Industria alimentară | 106,64 | 107,05 | 108,19 | 109,05 | 110,27 | 111,07 | 113,40 |
| Fabricarea băuturilor | 103,09 | 103,25 | 104,14 | 104,16 | 104,39 | 104,66 | 105,32 |
| Fabricarea produselor din tutun | 102,72 | 102,79 | 103,33 | 101,51 | 100,96 | 99,87 | 126,01 |
| Fabricarea produselor textile | 103,65 | 104,58 | 105,74 | 106,48 | 107,36 | 107,45 | 107,13 |
| Fabricarea articolelor de îmbrăcăminte | 105,10 | 104,94 | 104,00 | 103,96 | 104,04 | 103,54 | 104,08 |
| Tăbăcirea și finisarea pieilor; fabricarea articolelor de voiaj și marochinărie, harnașamentelor și încălțăminte; prepararea și vopsirea blănurilor | 102,88 | 103,25 | 104,27 | 104,23 | 105,14 | 105,98 | 106,20 |
| Prelucrarea lemnului, fabricarea produselor din lemn și plută, cu excepția mobilei; fabricarea articolelor din paie și din alte materiale vegetale împletite | 130,80 | 131,84 | 135,28 | 136,03 | 136,00 | 137,74 | 140,87 |
| Fabricarea hârtiei și a produselor din hârtie | 107,66 | 109,33 | 111,65 | 114,28 | 115,83 | 116,67 | 118,87 |
| Tipărirea și reproducerea pe suporturi a înregistrărilor | 100,36 | 100,89 | 101,07 | 101,38 | 101,49 | 101,52 | 101,23 |
| Fabricarea produselor de cocserie și a produselor obținute din prelucrarea țițeiului | 159,01 | 162,26 | 180,17 | 196,08 | 202,39 | 170,45 | 169,63 |
| Fabricarea substanțelor și a produselor chimice | 119,52 | 122,47 | 125,95 | 130,81 | 135,00 | 142,77 | 148,84 |
| Fabricarea produselor farmaceutice de bază și a preparatelor farmaceutice | 105,86 | 106,48 | 106,72 | 105,46 | 105,24 | 104,88 | 101,93 |
| Fabricarea produselor din cauciuc și mase plastice | 106,35 | 107,08 | 109,93 | 111,30 | 111,77 | 112,15 | 114,78 |
| Fabricarea altor produse din minerale nemetalice | 107,55 | 108,74 | 110,44 | 112,39 | 114,30 | 116,63 | 121,50 |
| Industria metalurgică | 152,78 | 160,05 | 164,58 | 164,98 | 159,51 | 160,80 | 156,23 |

Datele pentru luna iunie 2022 sunt rectificat / The data for June 2022 are rectified

Datele pentru luna iulie 2022 sunt provizorii / The data for July 2022 are provisional

c – date confidențiale / confidential data.

| 2022 | | | | | | Activities (divisions) |
|---------------|---------------|---------------|---------------|---------------|---------------|--|
| Feb. | Mar. | Apr. | Mai | Iun. | Iul. | |
| Feb. | March | April | May | June | July | |
| 143,86 | 151,64 | 147,32 | 146,60 | 148,05 | 152,27 | INDUSTRY - TOTAL |
| 238,27 | 229,98 | 247,47 | 217,83 | 211,79 | 196,70 | MINING AND QUARRYING |
| c | c | c | c | c | c | <i>Mining of coal and lignite</i> |
| 346,35 | 332,10 | 362,78 | 310,22 | 296,75 | 259,92 | <i>Extraction of crude petroleum and natural gas</i> |
| c | c | c | c | c | c | <i>Mining of metal ores</i> |
| 114,43 | 118,32 | 120,62 | 121,49 | 119,94 | 119,73 | <i>Other mining and quarrying</i> |
| 129,81 | 127,83 | 126,43 | 120,89 | 119,57 | 122,74 | <i>Mining support service activities</i> |
| 121,57 | 124,95 | 126,69 | 127,72 | 127,52 | 126,06 | MANUFACTURING |
| 114,55 | 119,26 | 124,19 | 126,30 | 126,88 | 128,96 | <i>Manufacture of food products</i> |
| 106,25 | 107,41 | 107,49 | 108,54 | 109,51 | 110,21 | <i>Manufacture of beverages</i> |
| 127,59 | 129,05 | 129,08 | 129,77 | 130,17 | 130,13 | <i>Manufacture of tobacco products</i> |
| 107,35 | 108,12 | 108,22 | 107,60 | 108,49 | 108,80 | <i>Manufacture of textiles</i> |
| 105,02 | 105,05 | 105,00 | 105,93 | 106,24 | 106,31 | <i>Manufacture of wearing apparel</i> |
| 105,56 | 106,41 | 106,06 | 106,55 | 107,88 | 108,12 | <i>Manufacture of leather and related products</i> |
| 138,50 | 141,29 | 139,01 | 148,58 | 129,83 | 128,51 | <i>Manufacture of wood and of products of wood and cork, except furniture; manufacture of articles of straw and plaiting materials</i> |
| 125,46 | 126,70 | 129,87 | 131,02 | 130,99 | 133,29 | <i>Manufacture of paper and paper products</i> |
| 104,55 | 104,61 | 104,55 | 104,49 | 105,77 | 105,79 | <i>Printing and reproduction of recorded media</i> |
| 172,15 | 193,75 | 201,21 | 213,19 | 228,54 | 201,63 | <i>Manufacture of coke and refined petroleum products</i> |
| 147,66 | 147,07 | 148,67 | 151,48 | 152,28 | 152,01 | <i>Manufacture of chemicals and chemical products</i> |
| 101,95 | 103,85 | 104,37 | 104,38 | 104,61 | 104,74 | <i>Manufacture of basic pharmaceutical products and pharmaceutical preparations</i> |
| 117,00 | 116,64 | 115,59 | 116,04 | 119,04 | 118,59 | <i>Manufacture of rubber and plastic products</i> |
| 125,69 | 127,97 | 131,68 | 132,18 | 130,79 | 129,50 | <i>Manufacture of other non-metallic mineral products</i> |
| 157,89 | 157,06 | 164,60 | 154,50 | 138,79 | 130,28 | <i>Manufacture of basic metals</i> |

INDICII PREȚURILOR PRODUCȚIEI INDUSTRIALE PE TOTAL (PIAȚĂ INTERNĂ ȘI PIAȚĂ EXTERNĂ) pe activități (diviziuni) CAEN Rev.2 - continuare
6 INDUSTRIAL PRODUCTION PRICES INDICES FOR TOTAL (DOMESTIC AND NON-DOMESTIC MARKET) by activities (divisions) CANE Rev.2 - continued

luna corespunzătoare din anul precedent = 100 / corresponding month from previous year = 100

| Activități (diviziuni) | 2021 | | | | | | Ian. Jan. |
|---|---------------|---------------|----------------|---------------|---------------|---------------|---------------|
| | Iul. July | Aug. Aug. | Sept. Sept. | Oct. Oct. | Nov. Nov. | Dec. Dec. | |
| Industria construcțiilor metalice și a produselor din metal, exclusiv mașini, utilaje și instalații | 113,72 | 115,64 | 119,93 | 121,21 | 121,23 | 123,53 | 127,42 |
| Fabricarea calculatoarelor și a produselor electronice și optice | 104,52 | 105,41 | 107,71 | 108,22 | 111,08 | 111,92 | 111,65 |
| Fabricarea echipamentelor electrice | 108,67 | 109,86 | 111,81 | 112,75 | 114,20 | 114,15 | 116,91 |
| Fabricarea de mașini, utilaje și echipamente n.c.a. | 102,85 | 102,59 | 103,35 | 104,82 | 106,13 | 106,40 | 106,77 |
| Fabricarea autovehiculelor de transport rutier, a remorcilor și semiremorcilor | 102,97 | 104,59 | 106,31 | 108,59 | 109,05 | 109,77 | 107,83 |
| Fabricarea altor mijloace de transport | 104,90 | 101,57 | 103,28 | 104,59 | 104,21 | 105,04 | 111,04 |
| Fabricarea de mobilă | 107,02 | 108,88 | 109,72 | 110,28 | 111,46 | 112,00 | 116,13 |
| Alte activități industriale n.c.a. | 104,34 | 105,45 | 106,94 | 108,96 | 109,52 | 109,96 | 113,96 |
| Repararea, întreținerea și instalarea mașinilor și echipamentelor | 102,59 | 102,57 | 103,03 | 103,22 | 103,82 | 103,93 | 104,71 |
| Producția și furnizarea de energie electrică și termică, gaze, apă caldă și aer condiționat | 125,78 | 129,02 | 139,11 | 168,93 | 194,52 | 203,68 | 245,86 |
| Producția și furnizarea de energie electrică și termică, gaze, apă caldă și aer condiționat | 125,78 | 129,02 | 139,11 | 168,93 | 194,52 | 203,68 | 245,86 |
| Distribuția apei; salubritate, gestionarea deșeurilor, activități de decontaminare | 106,58 | 106,98 | 107,42 | 107,52 | 107,52 | 109,38 | 112,79 |
| Captarea, tratarea și distribuția apei | 106,58 | 106,98 | 107,42 | 107,52 | 107,52 | 109,38 | 112,79 |

luna corespunzătoare din anul precedent = 100 / corresponding month from previous year = 100

| MARILE GRUPE INDUSTRIALE | 2021 | | | | | | Ian. Jan. |
|--|--------------|--------------|----------------|--------------|--------------|--------------|--------------|
| | Iul. July | Aug. Aug. | Sept. Sept. | Oct. Oct. | Nov. Nov. | Dec. Dec. | |
| Industria bunurilor intermediare | 117,33 | 119,42 | 122,39 | 124,13 | 124,76 | 126,52 | 129,10 |
| Industria bunurilor de capital | 104,04 | 105,26 | 107,06 | 108,94 | 109,58 | 110,40 | 109,77 |
| Industria bunurilor de folosință îndelungată | 106,39 | 108,09 | 110,09 | 111,18 | 112,18 | 112,42 | 116,11 |
| Industria bunurilor de uz curent | 105,31 | 105,56 | 106,22 | 106,29 | 106,84 | 107,14 | 108,66 |
| Industria energetică | 131,03 | 134,75 | 145,76 | 174,65 | 195,93 | 194,28 | 230,30 |

| 2022 | | | | | | Activities (divisions) |
|---------------|---------------|---------------|---------------|---------------|---------------|---|
| Feb. | Mar. | Apr. | Mai | Iun. | Iul. | |
| <i>Feb.</i> | <i>March</i> | <i>April</i> | <i>May</i> | <i>June</i> | <i>July</i> | |
| 127,03 | 129,65 | 130,57 | 128,99 | 123,83 | 121,33 | <i>Manufacture of fabricated metal products, except machinery and equipment</i> |
| 112,55 | 113,63 | 112,54 | 111,49 | 112,60 | 117,06 | <i>Manufacture of computer, electronic and optical products</i> |
| 118,36 | 120,56 | 119,45 | 120,58 | 118,96 | 119,43 | <i>Manufacture of electrical equipment</i> |
| 109,07 | 111,03 | 112,70 | 112,46 | 111,18 | 110,27 | <i>Manufacture of machinery and equipment n.e.c.</i> |
| 109,08 | 109,80 | 110,09 | 107,66 | 108,28 | 110,21 | <i>Manufacture of motor vehicles, trailers and semi-trailers</i> |
| 109,67 | 109,28 | 109,37 | 109,46 | 110,87 | 111,00 | <i>Manufacture of other transport equipment</i> |
| 117,56 | 117,55 | 116,66 | 118,50 | 118,60 | 119,46 | <i>Manufacture of furniture</i> |
| 114,35 | 116,56 | 116,78 | 118,58 | 118,41 | 117,96 | <i>Other manufacturing</i> |
| 107,13 | 108,85 | 108,68 | 108,87 | 109,03 | 109,02 | <i>Repair and installation of machinery and equipment</i> |
| 245,00 | 279,95 | 238,01 | 235,71 | 245,62 | 278,19 | <i>Electricity, gas, steam and air conditioning supply</i> |
| 245,00 | 279,95 | 238,01 | 235,71 | 245,62 | 278,19 | <i>Electricity, gas, steam and air conditioning supply</i> |
| 113,75 | 114,01 | 116,91 | 115,22 | 117,00 | 119,93 | <i>Water supply; sewerage, waste management and remediation activities</i> |
| 113,75 | 114,01 | 116,91 | 115,22 | 117,00 | 119,93 | <i>Water collection, treatment and supply</i> |

| 2022 | | | | | | MAIN INDUSTRIAL GROUPINGS |
|-------------|--------------|--------------|------------|-------------|-------------|--------------------------------|
| Feb. | Mar. | Apr. | Mai | Iun. | Iul. | |
| <i>Feb.</i> | <i>March</i> | <i>April</i> | <i>May</i> | <i>June</i> | <i>July</i> | |
| 130,85 | 132,39 | 134,28 | 134,41 | 129,63 | 128,10 | <i>Intermediate goods</i> |
| 110,82 | 111,94 | 112,25 | 110,68 | 110,44 | 111,43 | <i>Capital goods</i> |
| 116,68 | 116,94 | 116,05 | 117,61 | 118,08 | 118,88 | <i>Consumer durables</i> |
| 109,66 | 111,86 | 114,14 | 115,44 | 116,01 | 117,12 | <i>Consumer non - durables</i> |
| 229,13 | 254,87 | 232,24 | 229,97 | 239,55 | 251,38 | <i>Energy</i> |

**INDICII VALORICI AI CIFREI DE AFACERI DIN INDUSTRIE PE TOTAL, PIAȚA INTERNĂ
ȘI PIAȚA EXTERNĂ - pe activități (diviziuni) CAEN Rev.2 -
7 **7** **TURNOVER INDICES IN INDUSTRY FOR TOTAL, DOMESTIC AND NON-DOMESTIC
MARKET by activities (divisions) CANE Rev.2****

2015=100

| Activități (diviziuni) | Anii | Piața | Ian. Jan. | Feb. Feb. | Mar. March | Apr. April | Mai May | Iun. June |
|---|------|---------|--------------|--------------|---------------|---------------|------------|--------------|
| INDUSTRIE – TOTAL | 2021 | Total | 126,3 | 133,9 | 156,5 | 150,2 | 147,6 | 156,2 |
| | | Internă | 117,2 | 127,9 | 152,5 | 147,6 | 145,4 | 155,0 |
| | | Externă | 137,8 | 141,6 | 161,5 | 153,5 | 150,4 | 157,7 |
| | 2022 | Total | 158,2 | 167,6 | 201,8 | 180,2 | 201,8 | 195,7 |
| | | Internă | 152,0 | 164,9 | 204,5 | 187,0 | 205,0 | 202,1 |
| | | Externă | 166,1 | 170,9 | 198,3 | 171,6 | 197,8 | 187,7 |
| INDUSTRIE EXTRACTIVĂ | 2021 | Total | 88,8 | 95,0 | 107,6 | 100,2 | 91,4 | 98,4 |
| | | Internă | 89,1 | 95,2 | 107,4 | 99,7 | 91,0 | 98,3 |
| | | Externă | 72,1 | 77,6 | 119,7 | 138,7 | 119,5 | 107,6 |
| | 2022 | Total | 223,9 | 227,8 | 268,8 | 234,5 | 209,3 | 211,6 |
| | | Internă | 225,8 | 230,0 | 271,2 | 236,2 | 210,6 | 212,9 |
| | | Externă | 94,1 | 75,9 | 100,5 | 120,0 | 119,7 | 121,4 |
| Extracția cărbunelui superior și inferior | 2021 | Total | 28,2 | 25,7 | 23,8 | 22,4 | 28,1 | 26,7 |
| | | Internă | 28,2 | 25,7 | 23,8 | 22,4 | 28,1 | 26,7 |
| | | Externă | - | - | - | - | - | - |
| | 2022 | Total | 41,0 | 50,0 | 53,4 | 37,3 | 37,4 | 41,7 |
| | | Internă | 41,0 | 50,0 | 53,4 | 37,3 | 37,4 | 41,7 |
| | | Externă | - | - | - | - | - | - |
| Extracția petrolului brut și a gazelor naturale | 2021 | Total | 108,7 | 102,1 | 105,4 | 90,3 | 73,3 | 84,0 |
| | | Internă | 108,7 | 102,1 | 105,4 | 90,3 | 73,3 | 84,0 |
| | | Externă | - | - | - | - | - | - |
| | 2022 | Total | 316,8 | 318,2 | 377,3 | 315,2 | 257,4 | 255,4 |
| | | Internă | 316,8 | 318,2 | 377,3 | 315,2 | 257,4 | 255,4 |
| | | Externă | - | - | - | - | - | - |
| Extracția minereurilor metalifere | 2021 | Total | 26,7 | 17,0 | 105,5 | 99,1 | 132,2 | 66,5 |
| | | Internă | 27,3 | 17,4 | 107,9 | 101,3 | 135,1 | 68,0 |
| | | Externă | - | - | - | - | - | - |
| | 2022 | Total | 146,0 | 145,8 | 167,9 | 182,4 | 92,1 | 204,6 |
| | | Internă | 149,2 | 149,0 | 171,5 | 186,4 | 94,1 | 209,1 |
| | | Externă | - | - | - | - | - | - |
| Alte activități extractive | 2021 | Total | 58,4 | 117,5 | 167,8 | 172,4 | 178,9 | 198,2 |
| | | Internă | 56,5 | 119,0 | 168,7 | 172,4 | 180,9 | 202,5 |
| | | Externă | 88,8 | 94,4 | 153,0 | 172,7 | 147,4 | 132,6 |
| | 2022 | Total | 118,0 | 140,4 | 185,0 | 178,8 | 238,2 | 244,4 |
| | | Internă | 118,7 | 144,0 | 189,3 | 181,3 | 244,3 | 251,0 |
| | | Externă | 108,1 | 84,9 | 118,2 | 140,6 | 144,8 | 142,5 |

Datele pentru luna iunie 2022 sunt rectificate / The data for June 2022 are rectified

Datele pentru luna iulie 2022 sunt provizorii / The data for July 2022 are provisional

| Jul. July | Aug. Aug. | Sept. Sept. | Oct. Oct. | Nov. Nov. | Dec. Dec. | Market | Years | Activities (divisions) |
|----------------------|----------------------|------------------------|----------------------|----------------------|----------------------|---------------------|--------------|--|
| 153,9 | 143,6 | 154,6 | 154,7 | 174,0 | 159,5 | Total | | |
| 158,3 | 155,4 | 159,0 | 159,1 | 174,7 | 167,0 | Domestic | 2021 | |
| 148,4 | 128,7 | 149,1 | 149,1 | 173,1 | 149,9 | Non-domestic | | |
| | | | | | | | | INDUSTRY – TOTAL |
| 191,0 | | | | | | Total | | |
| 198,8 | | | | | | Domestic | 2022 | |
| 181,2 | | | | | | Non-domestic | | |
| 108,4 | 117,7 | 112,0 | 152,7 | 204,4 | 199,7 | Total | | |
| 108,3 | 117,6 | 111,9 | 153,3 | 205,6 | 201,1 | Domestic | 2021 | |
| 115,6 | 124,0 | 119,2 | 114,8 | 122,0 | 101,0 | Non-domestic | | |
| | | | | | | | | MINING AND QUARRYING |
| 199,1 | | | | | | Total | | |
| 200,4 | | | | | | Domestic | 2022 | |
| 109,6 | | | | | | Non-domestic | | |
| 37,7 | 38,9 | 38,2 | 42,2 | 57,8 | 51,2 | Total | | |
| 37,7 | 38,9 | 38,2 | 42,2 | 57,8 | 51,2 | Domestic | 2021 | |
| - | - | - | - | - | - | Non-domestic | | |
| | | | | | | | | <i>Mining of coal and lignite</i> |
| 58,3 | | | | | | Total | | |
| 58,3 | | | | | | Domestic | 2022 | |
| - | | | | | | Non-domestic | | |
| 95,7 | 100,2 | 106,6 | 147,1 | 233,2 | 241,2 | Total | | |
| 95,7 | 100,2 | 106,6 | 147,1 | 233,2 | 241,2 | Domestic | 2021 | |
| - | - | - | - | - | - | Non-domestic | | |
| | | | | | | | | <i>Extraction of crude petroleum and natural gas</i> |
| 231,6 | | | | | | Total | | |
| 231,6 | | | | | | Domestic | 2022 | |
| - | | | | | | Non-domestic | | |
| 113,6 | 152,3 | 107,6 | 88,2 | 218,8 | 75,4 | Total | | |
| 116,1 | 155,7 | 109,9 | 90,1 | 223,6 | 77,0 | Domestic | 2021 | |
| - | - | - | - | - | - | Non-domestic | | |
| | | | | | | | | <i>Mining of metal ores</i> |
| 136,0 | | | | | | Total | | |
| 138,9 | | | | | | Domestic | 2022 | |
| - | | | | | | Non-domestic | | |
| 208,4 | 248,6 | 193,0 | 273,9 | 266,8 | 219,1 | Total | | |
| 212,7 | 255,0 | 196,0 | 282,8 | 274,1 | 225,6 | Domestic | 2021 | |
| 142,0 | 150,0 | 147,1 | 136,7 | 154,7 | 118,6 | Non-domestic | | |
| | | | | | | | | <i>Other mining and quarrying</i> |
| 260,3 | | | | | | Total | | |
| 268,9 | | | | | | Domestic | 2022 | |
| 127,5 | | | | | | Non-domestic | | |

**INDICII VALORICI AI CIFREI DE AFACERI DIN INDUSTRIE PE TOTAL, PIAȚA INTERNĂ
ȘI PIAȚA EXTERNĂ - pe activități (diviziuni) CAEN Rev.2 - continuare**
**7 TURNOVER INDICES IN INDUSTRY FOR TOTAL, DOMESTIC AND NON-DOMESTIC
MARKET by activities (divisions) CANE Rev.2 - continued**

2015=100

| Activități (diviziuni) | Anii | Piața | Ian. Jan. | Feb. Feb. | Mar. March | Apr. April | Mai May | Iun. June |
|---|----------------|----------------|--------------|--------------|---------------|---------------|--------------|--------------|
| Activități de servicii anexe extracției | 2021 | Total | 73,3 | 72,1 | 69,6 | 72,3 | 66,1 | 62,7 |
| | | Internă | 74,0 | 72,7 | 70,3 | 72,8 | 66,5 | 63,1 |
| | | Externă | 22,5 | 28,8 | 15,4 | 35,8 | 35,7 | 33,3 |
| | 2022 | Total | 86,8 | 81,8 | 76,3 | 85,7 | 83,3 | 79,9 |
| | | Internă | 87,2 | 82,2 | 76,6 | 86,0 | 83,8 | 80,1 |
| | | Externă | 59,2 | 56,8 | 52,7 | 64,9 | 47,0 | 64,5 |
| 2021 | Total | 127,8 | 135,5 | 158,5 | 152,3 | 149,9 | 158,6 | |
| | Internă | 119,3 | 130,3 | 155,9 | 151,2 | 149,4 | 159,2 | |
| | Externă | 137,9 | 141,7 | 161,5 | 153,5 | 150,4 | 157,8 | |
| INDUSTRIE PRELUCRĂTOARE | 2022 | Total | 155,6 | 165,2 | 199,1 | 178,0 | 201,5 | 195,0 |
| | | Internă | 146,5 | 160,2 | 199,6 | 183,4 | 204,6 | 201,3 |
| | | Externă | 166,2 | 171,0 | 198,4 | 171,7 | 197,9 | 187,8 |
| Industria alimentară | 2021 | Total | 112,9 | 126,7 | 146,8 | 144,8 | 137,0 | 145,4 |
| | | Internă | 114,7 | 127,6 | 145,8 | 144,9 | 133,7 | 141,0 |
| | | Externă | 96,6 | 118,7 | 155,6 | 144,2 | 166,9 | 185,7 |
| | 2022 | Total | 138,1 | 147,2 | 184,7 | 184,4 | 194,5 | 189,2 |
| | | Internă | 134,4 | 143,1 | 176,0 | 178,9 | 186,0 | 182,8 |
| | | Externă | 172,4 | 184,3 | 265,1 | 235,5 | 273,1 | 248,2 |
| Fabricarea băuturilor | 2021 | Total | 96,1 | 98,9 | 127,3 | 150,4 | 152,3 | 172,9 |
| | | Internă | 95,3 | 96,8 | 125,5 | 148,4 | 150,7 | 170,8 |
| | | Externă | 116,2 | 154,6 | 177,0 | 201,8 | 195,8 | 226,5 |
| | 2022 | Total | 101,3 | 114,1 | 151,5 | 170,1 | 199,6 | 207,8 |
| | | Internă | 100,0 | 111,4 | 147,6 | 167,6 | 194,5 | 202,6 |
| | | Externă | 134,8 | 184,0 | 254,1 | 236,2 | 333,1 | 342,0 |
| Fabricarea produselor din tutun | 2021 | Total | 125,7 | 133,6 | 147,4 | 148,4 | 132,7 | 155,3 |
| | | Internă | 59,9 | 70,0 | 68,9 | 94,1 | 67,9 | 86,4 |
| | | Externă | 218,5 | 223,1 | 258,2 | 225,1 | 224,0 | 252,5 |
| | 2022 | Total | 148,1 | 165,4 | 159,6 | 136,0 | 153,1 | 177,3 |
| | | Internă | 47,5 | 94,8 | 84,3 | 57,5 | 72,6 | 80,1 |
| | | Externă | 290,0 | 265,0 | 265,8 | 246,6 | 266,8 | 314,5 |
| Fabricarea produselor textile | 2021 | Total | 139,1 | 138,0 | 155,8 | 141,6 | 127,0 | 131,3 |
| | | Internă | 115,7 | 125,3 | 109,6 | 100,6 | 98,0 | 100,0 |
| | | Externă | 150,4 | 144,2 | 178,0 | 161,3 | 140,9 | 146,4 |
| | 2022 | Total | 160,0 | 162,0 | 187,2 | 163,1 | 172,4 | 147,5 |
| | | Internă | 151,9 | 141,3 | 150,9 | 133,8 | 168,5 | 134,5 |
| | | Externă | 163,9 | 172,0 | 204,6 | 177,2 | 174,3 | 153,8 |

| Jul. July | Aug. Aug. | Sept. Sept. | Oct. Oct. | Nov. Nov. | Dec. Dec. | Market | Years | Activities (divisions) |
|----------------------|----------------------|------------------------|----------------------|----------------------|----------------------|---------------------|--------------|--|
| 63,3 | 56,1 | 64,8 | 82,3 | 83,9 | 98,7 | <i>Total</i> | | |
| 63,7 | 56,2 | 65,2 | 82,7 | 84,7 | 99,3 | <i>Domestic</i> | 2021 | |
| 36,9 | 48,6 | 35,6 | 53,6 | 20,6 | 53,6 | <i>Non-domestic</i> | | <i>Mining support service activities</i> |
| 78,5 | | | | | | <i>Total</i> | | |
| 78,7 | | | | | | <i>Domestic</i> | 2022 | |
| 62,8 | | | | | | <i>Non-domestic</i> | | |
| 155,8 | 144,6 | 156,3 | 154,8 | 172,8 | 157,8 | Total | | |
| 162,0 | 158,1 | 162,5 | 159,5 | 172,5 | 164,5 | Domestic | 2021 | |
| 148,5 | 128,7 | 149,1 | 149,2 | 173,2 | 150,0 | Non-domestic | | |
| | | | | | | | | MANUFACTURING |
| 190,7 | | | | | | Total | | |
| 198,7 | | | | | | Domestic | 2022 | |
| 181,3 | | | | | | Non-domestic | | |
| 150,4 | 156,8 | 162,8 | 163,2 | 171,3 | 168,6 | <i>Total</i> | | |
| 149,5 | 158,6 | 162,2 | 160,9 | 168,4 | 165,8 | <i>Domestic</i> | 2021 | |
| 159,3 | 140,0 | 168,4 | 183,7 | 198,5 | 194,4 | <i>Non-domestic</i> | | <i>Manufacture of food products</i> |
| 189,1 | | | | | | <i>Total</i> | | |
| 183,6 | | | | | | <i>Domestic</i> | 2022 | |
| 240,6 | | | | | | <i>Non-domestic</i> | | |
| 199,0 | 197,0 | 154,7 | 114,7 | 124,2 | 145,7 | <i>Total</i> | | |
| 198,8 | 195,5 | 152,2 | 112,3 | 122,4 | 145,3 | <i>Domestic</i> | 2021 | |
| 203,6 | 235,2 | 218,0 | 175,9 | 168,9 | 155,1 | <i>Non-domestic</i> | | <i>Manufacture of beverages</i> |
| 217,8 | | | | | | <i>Total</i> | | |
| 212,8 | | | | | | <i>Domestic</i> | 2022 | |
| 349,7 | | | | | | <i>Non-domestic</i> | | |
| 158,5 | 144,1 | 156,9 | 163,3 | 149,8 | 135,4 | <i>Total</i> | | |
| 72,6 | 85,3 | 82,1 | 74,0 | 62,1 | 54,2 | <i>Domestic</i> | 2021 | |
| 279,6 | 227,2 | 262,3 | 289,3 | 273,4 | 250,0 | <i>Non-domestic</i> | | <i>Manufacture of tobacco products</i> |
| 180,0 | | | | | | <i>Total</i> | | |
| 92,8 | | | | | | <i>Domestic</i> | 2022 | |
| 302,9 | | | | | | <i>Non-domestic</i> | | |
| 127,6 | 101,7 | 145,2 | 138,9 | 150,3 | 133,2 | <i>Total</i> | | |
| 110,6 | 95,6 | 135,0 | 126,1 | 123,5 | 146,5 | <i>Domestic</i> | 2021 | |
| 135,8 | 104,7 | 150,1 | 145,0 | 163,2 | 126,8 | <i>Non-domestic</i> | | <i>Manufacture of textiles</i> |
| 139,7 | | | | | | <i>Total</i> | | |
| 140,9 | | | | | | <i>Domestic</i> | 2022 | |
| 139,2 | | | | | | <i>Non-domestic</i> | | |

**INDICII VALORICI AI CIFREI DE AFACERI DIN INDUSTRIE PE TOTAL, PIAȚA INTERNĂ
ȘI PIAȚA EXTERNĂ - pe activități (diviziuni) CAEN Rev.2 - continuare**
**7 TURNOVER INDICES IN INDUSTRY FOR TOTAL, DOMESTIC AND NON-DOMESTIC
MARKET by activities (divisions) CANE Rev.2 - continued**

2015=100

| Activități (diviziuni) | Anii | Piața | Ian. Jan. | Feb. Feb. | Mar. March | Apr. April | Mai May | Iun. June |
|--|------|---------|--------------|--------------|---------------|---------------|------------|--------------|
| Fabricarea articolelor de îmbrăcăminte | 2021 | Total | 66,9 | 71,0 | 74,0 | 71,3 | 72,7 | 83,8 |
| | | Internă | 83,2 | 90,4 | 90,4 | 90,0 | 94,3 | 103,5 |
| | | Externă | 55,1 | 56,9 | 61,9 | 57,7 | 56,9 | 69,4 |
| | 2022 | Total | 73,4 | 82,6 | 89,8 | 84,9 | 94,2 | 95,2 |
| | | Internă | 82,0 | 92,4 | 104,0 | 105,5 | 117,5 | 115,3 |
| | | Externă | 67,1 | 75,4 | 79,4 | 69,9 | 77,2 | 80,5 |
| Tăbăcirea și finisarea pieilor; fabricarea articolelor de voiaj și marochinărie, harnașamentelor și încălțăminte; prepararea și vopsirea blănușilor | 2021 | Total | 70,2 | 71,7 | 77,7 | 78,6 | 82,9 | 83,3 |
| | | Internă | 52,6 | 56,6 | 63,2 | 68,4 | 72,5 | 77,1 |
| | | Externă | 81,3 | 81,3 | 86,8 | 85,1 | 89,4 | 87,2 |
| | 2022 | Total | 87,7 | 100,6 | 114,4 | 103,6 | 125,4 | 118,6 |
| | | Internă | 87,7 | 112,4 | 132,9 | 126,2 | 154,4 | 141,8 |
| | | Externă | 87,8 | 93,2 | 102,7 | 89,2 | 106,9 | 103,9 |
| Prelucrarea lemnului, fabricarea produselor din lemn și plută, cu excepția mobilei; fabricarea articolelor din paie și din alte materiale vegetale împletite | 2021 | Total | 114,1 | 111,8 | 133,7 | 146,7 | 142,2 | 166,7 |
| | | Internă | 103,1 | 105,5 | 125,6 | 128,6 | 133,2 | 140,8 |
| | | Externă | 127,2 | 119,3 | 143,4 | 168,4 | 153,0 | 197,5 |
| | 2022 | Total | 160,2 | 155,9 | 206,9 | 170,3 | 211,4 | 176,4 |
| | | Internă | 142,6 | 153,4 | 186,2 | 179,0 | 215,3 | 190,8 |
| | | Externă | 181,3 | 159,0 | 231,6 | 160,0 | 206,8 | 159,2 |
| Fabricarea hârtiei și a produselor din hârtie | 2021 | Total | 143,4 | 149,8 | 171,2 | 158,7 | 154,9 | 168,1 |
| | | Internă | 133,4 | 141,7 | 165,3 | 152,1 | 146,2 | 162,1 |
| | | Externă | 183,0 | 181,4 | 194,3 | 184,6 | 189,0 | 191,9 |
| | 2022 | Total | 204,1 | 208,5 | 254,5 | 213,3 | 250,2 | 236,0 |
| | | Internă | 187,2 | 192,0 | 239,9 | 198,6 | 230,2 | 220,5 |
| | | Externă | 270,4 | 273,2 | 311,8 | 270,8 | 328,9 | 296,6 |
| Tipărirea și reproducerea pe suportți a înregistrărilor | 2021 | Total | 114,2 | 127,7 | 144,8 | 136,0 | 140,5 | 151,1 |
| | | Internă | 112,6 | 127,3 | 144,1 | 134,9 | 138,4 | 150,2 |
| | | Externă | 125,5 | 130,3 | 149,9 | 143,8 | 155,1 | 157,4 |
| | 2022 | Total | 139,1 | 155,7 | 209,5 | 182,2 | 212,2 | 200,8 |
| | | Internă | 136,1 | 150,5 | 210,5 | 181,7 | 213,6 | 197,4 |
| | | Externă | 159,9 | 192,5 | 202,4 | 186,2 | 203,0 | 224,8 |
| Fabricarea produselor de cocserie și a produselor obținute din prelucrarea țițeiului | 2021 | Total | 83,2 | 69,6 | 98,4 | 88,6 | 98,2 | 101,9 |
| | | Internă | 89,7 | 75,3 | 105,3 | 104,6 | 108,8 | 119,3 |
| | | Externă | 73,0 | 60,6 | 87,7 | 63,7 | 81,6 | 74,6 |
| | 2022 | Total | 122,7 | 111,9 | 138,2 | 125,9 | 203,5 | 222,1 |
| | | Internă | 126,3 | 112,9 | 172,0 | 165,6 | 216,1 | 226,3 |
| | | Externă | 117,0 | 110,4 | 85,4 | 63,9 | 183,7 | 215,6 |

| Jul. July | Aug. Aug. | Sept. Sept. | Oct. Oct. | Nov. Nov. | Dec. Dec. | Market | Years | Activities (divisions) |
|----------------------|----------------------|------------------------|----------------------|----------------------|----------------------|---------------|--------------|---|
| 92,6 | 75,6 | 86,4 | 83,2 | 83,2 | 79,4 | Total | | |
| 106,5 | 91,0 | 103,3 | 103,5 | 99,6 | 101,7 | Domestic | 2021 | |
| 82,5 | 64,4 | 74,0 | 68,3 | 71,2 | 63,0 | Non-domestic | | Manufacture of wearing apparel |
| 98,2 | | | | | | Total | | |
| 111,9 | | | | | | Domestic | 2022 | |
| 88,1 | | | | | | Non-domestic | | |
| 99,6 | 62,6 | 85,1 | 97,5 | 96,8 | 82,0 | Total | | |
| 90,3 | 68,4 | 78,2 | 93,0 | 84,3 | 86,6 | Domestic | 2021 | |
| 105,5 | 59,0 | 89,5 | 100,4 | 104,7 | 79,0 | Non-domestic | | Manufacture of leather and related products |
| 129,0 | | | | | | Total | | |
| 145,1 | | | | | | Domestic | 2022 | |
| 118,7 | | | | | | Non-domestic | | |
| 148,6 | 154,3 | 156,7 | 144,9 | 147,8 | 135,0 | Total | | |
| 142,8 | 152,4 | 149,6 | 138,4 | 140,2 | 134,5 | Domestic | 2021 | Manufacture of wood and of products of wood and cork, except furniture; manufacture of articles of straw and plaiting materials |
| 155,6 | 156,6 | 165,3 | 152,7 | 157,0 | 135,6 | Non-domestic | | |
| 165,3 | | | | | | Total | | |
| 188,0 | | | | | | Domestic | 2022 | |
| 138,1 | | | | | | Non-domestic | | |
| 176,6 | 178,1 | 187,5 | 188,6 | 200,9 | 186,6 | Total | | |
| 167,6 | 174,9 | 180,2 | 180,5 | 190,1 | 173,5 | Domestic | 2021 | |
| 211,6 | 190,6 | 216,2 | 220,2 | 243,4 | 238,0 | Non-domestic | | Manufacture of paper and paper products |
| 250,5 | | | | | | Total | | |
| 241,4 | | | | | | Domestic | 2022 | |
| 286,2 | | | | | | Non-domestic | | |
| 157,8 | 158,9 | 154,8 | 155,5 | 154,9 | 161,8 | Total | | |
| 156,6 | 158,4 | 151,5 | 151,3 | 149,0 | 159,5 | Domestic | 2021 | |
| 166,3 | 163,0 | 178,2 | 184,8 | 195,8 | 178,0 | Non-domestic | | Printing and reproduction of recorded media |
| 208,0 | | | | | | Total | | |
| 205,8 | | | | | | Domestic | 2022 | |
| 223,7 | | | | | | Non-domestic | | |
| 89,0 | 94,3 | 90,2 | 114,6 | 126,4 | 120,7 | Total | | |
| 115,8 | 131,4 | 117,2 | 128,4 | 146,1 | 134,7 | Domestic | 2021 | |
| 47,3 | 36,4 | 48,2 | 93,1 | 95,7 | 98,9 | Non-domestic | | Manufacture of coke and refined petroleum products |
| 213,3 | | | | | | Total | | |
| 234,1 | | | | | | Domestic | 2022 | |
| 181,0 | | | | | | Non-domestic | | |

**INDICII VALORICI AI CIFREI DE AFACERI DIN INDUSTRIE PE TOTAL, PIAȚA INTERNĂ
ȘI PIAȚA EXTERNĂ - pe activități (diviziuni) CAEN Rev.2 - continuare**
**7 TURNOVER INDICES IN INDUSTRY FOR TOTAL, DOMESTIC AND NON-DOMESTIC
MARKET by activities (divisions) CANE Rev.2 - continued**

2015=100

| Activități (diviziuni) | Anii | Piața | Ian. Jan. | Feb. Feb. | Mar. March | Apr. April | Mai May | Iun. June |
|---|------|---------|--------------|--------------|---------------|---------------|------------|--------------|
| Fabricarea substanțelor și a produselor chimice | 2021 | Total | 154,6 | 162,7 | 183,4 | 168,3 | 206,5 | 171,7 |
| | | Internă | 146,4 | 157,2 | 177,4 | 154,9 | 197,8 | 157,7 |
| | | Externă | 180,0 | 179,7 | 202,0 | 209,9 | 233,5 | 215,1 |
| | 2022 | Total | 172,6 | 192,9 | 281,4 | 202,4 | 219,4 | 228,9 |
| | | Internă | 164,0 | 189,7 | 244,0 | 202,3 | 215,1 | 213,7 |
| | | Externă | 199,2 | 202,9 | 397,7 | 202,8 | 232,8 | 276,3 |
| Fabricarea produselor farmaceutice de bază și a preparatelor farmaceutice | 2021 | Total | 113,4 | 102,2 | 129,7 | 115,9 | 109,6 | 132,5 |
| | | Internă | 110,2 | 97,1 | 125,8 | 118,5 | 110,1 | 140,2 |
| | | Externă | 120,7 | 113,8 | 138,6 | 110,1 | 108,4 | 115,0 |
| | 2022 | Total | 120,7 | 148,5 | 138,9 | 138,8 | 151,5 | 148,8 |
| | | Internă | 116,1 | 154,7 | 138,5 | 140,4 | 157,0 | 152,6 |
| | | Externă | 131,1 | 134,2 | 139,8 | 135,3 | 138,8 | 140,1 |
| Fabricarea produselor din cauciuc și mase plastice | 2021 | Total | 130,8 | 143,4 | 166,0 | 154,4 | 152,8 | 162,9 |
| | | Internă | 125,2 | 147,4 | 178,0 | 165,6 | 165,8 | 177,1 |
| | | Externă | 135,8 | 139,8 | 155,1 | 144,2 | 141,0 | 150,0 |
| | 2022 | Total | 165,7 | 187,1 | 210,3 | 185,9 | 214,7 | 212,1 |
| | | Internă | 163,9 | 199,8 | 242,1 | 203,8 | 229,7 | 225,2 |
| | | Externă | 167,3 | 175,4 | 181,3 | 169,6 | 201,1 | 200,2 |
| Fabricarea altor produse din minerale nemetalice | 2021 | Total | 82,3 | 116,8 | 162,2 | 177,9 | 172,4 | 183,8 |
| | | Internă | 77,8 | 115,6 | 164,1 | 181,5 | 174,8 | 188,1 |
| | | Externă | 115,8 | 125,9 | 148,0 | 151,6 | 154,6 | 152,2 |
| | 2022 | Total | 124,1 | 166,0 | 211,0 | 190,5 | 233,9 | 219,0 |
| | | Internă | 118,6 | 165,2 | 210,2 | 190,4 | 236,4 | 220,8 |
| | | Externă | 164,6 | 172,3 | 217,3 | 191,3 | 215,5 | 205,3 |
| Industria metalurgică | 2021 | Total | 119,0 | 129,0 | 159,2 | 155,6 | 174,6 | 175,2 |
| | | Internă | 106,2 | 114,4 | 140,2 | 137,1 | 151,0 | 164,0 |
| | | Externă | 128,6 | 140,0 | 173,5 | 169,5 | 192,5 | 183,6 |
| | 2022 | Total | 199,5 | 203,2 | 214,5 | 210,9 | 227,8 | 180,8 |
| | | Internă | 162,0 | 166,5 | 194,8 | 164,7 | 173,3 | 152,3 |
| | | Externă | 227,7 | 230,8 | 229,3 | 245,7 | 268,9 | 202,2 |
| Industria construcțiilor metalice și a produselor din metal, exclusiv mașini, utilaje și instalații | 2021 | Total | 126,2 | 137,1 | 167,9 | 166,4 | 161,4 | 188,9 |
| | | Internă | 121,3 | 135,8 | 165,5 | 168,6 | 160,5 | 196,7 |
| | | Externă | 135,9 | 139,6 | 172,6 | 162,0 | 163,3 | 173,5 |
| | 2022 | Total | 188,0 | 209,2 | 260,2 | 231,7 | 254,1 | 253,5 |
| | | Internă | 181,2 | 210,1 | 270,3 | 241,9 | 254,5 | 263,8 |
| | | Externă | 201,4 | 207,4 | 240,1 | 211,5 | 253,3 | 233,0 |

| Jul. July | Aug. Aug. | Sept. Sept. | Oct. Oct. | Nov. Nov. | Dec. Dec. | Market | Years | Activities (divisions) |
|----------------------|----------------------|------------------------|----------------------|----------------------|----------------------|---------------------|--------------|---|
| 177,3 | 191,6 | 187,0 | 196,6 | 211,8 | 199,3 | <i>Total</i> | | |
| 168,1 | 182,7 | 179,1 | 203,5 | 212,8 | 202,3 | <i>Domestic</i> | 2021 | |
| 205,9 | 219,4 | 211,7 | 175,0 | 208,5 | 190,2 | <i>Non-domestic</i> | | <i>Manufacture of chemicals and chemical products</i> |
| 207,7 | | | | | | <i>Total</i> | | |
| 187,4 | | | | | | <i>Domestic</i> | 2022 | |
| 270,9 | | | | | | <i>Non-domestic</i> | | |
| 117,6 | 113,3 | 150,0 | 139,9 | 146,2 | 137,0 | <i>Total</i> | | |
| 115,5 | 116,0 | 157,4 | 143,4 | 151,9 | 124,6 | <i>Domestic</i> | 2021 | |
| 122,4 | 107,1 | 133,1 | 132,0 | 133,2 | 165,2 | <i>Non-domestic</i> | | <i>Manufacture of basic pharmaceutical products and pharmaceutical preparations</i> |
| 129,8 | | | | | | <i>Total</i> | | |
| 122,1 | | | | | | <i>Domestic</i> | 2022 | |
| 147,5 | | | | | | <i>Non-domestic</i> | | |
| 167,8 | 152,4 | 169,0 | 165,1 | 189,6 | 148,7 | <i>Total</i> | | |
| 180,5 | 170,0 | 183,1 | 176,9 | 192,2 | 169,0 | <i>Domestic</i> | 2021 | |
| 156,2 | 136,4 | 156,2 | 154,3 | 187,3 | 130,2 | <i>Non-domestic</i> | | <i>Manufacture of rubber and plastic products</i> |
| 206,6 | | | | | | <i>Total</i> | | |
| 224,2 | | | | | | <i>Domestic</i> | 2022 | |
| 190,7 | | | | | | <i>Non-domestic</i> | | |
| 183,6 | 194,5 | 196,0 | 191,5 | 192,3 | 142,7 | <i>Total</i> | | |
| 187,5 | 200,7 | 200,5 | 194,8 | 194,6 | 144,3 | <i>Domestic</i> | 2021 | |
| 155,0 | 148,9 | 162,8 | 167,6 | 175,5 | 130,9 | <i>Non-domestic</i> | | <i>Manufacture of other non-metallic mineral products</i> |
| 211,8 | | | | | | <i>Total</i> | | |
| 215,7 | | | | | | <i>Domestic</i> | 2022 | |
| 182,8 | | | | | | <i>Non-domestic</i> | | |
| 182,7 | 182,0 | 193,6 | 194,8 | 195,4 | 182,4 | <i>Total</i> | | |
| 174,0 | 158,9 | 181,7 | 169,5 | 174,4 | 162,8 | <i>Domestic</i> | 2021 | |
| 189,3 | 199,4 | 202,5 | 213,9 | 211,2 | 197,2 | <i>Non-domestic</i> | | <i>Manufacture of basic metals</i> |
| 172,6 | | | | | | <i>Total</i> | | |
| 143,4 | | | | | | <i>Domestic</i> | 2022 | |
| 194,6 | | | | | | <i>Non-domestic</i> | | |
| 195,8 | 172,3 | 190,6 | 187,0 | 191,6 | 166,6 | <i>Total</i> | | |
| 196,1 | 181,1 | 196,1 | 187,6 | 189,5 | 169,8 | <i>Domestic</i> | 2021 | |
| 195,4 | 154,9 | 179,8 | 185,7 | 195,8 | 160,1 | <i>Non-domestic</i> | | <i>Manufacture of fabricated metal products, except machinery and equipment</i> |
| 254,3 | | | | | | <i>Total</i> | | |
| 259,5 | | | | | | <i>Domestic</i> | 2022 | |
| 244,1 | | | | | | <i>Non-domestic</i> | | |

**INDICII VALORICI AI CIFREI DE AFACERI DIN INDUSTRIE PE TOTAL, PIAȚA INTERNĂ
ȘI PIAȚA EXTERNĂ - pe activități (diviziuni) CAEN Rev.2 - continuare**
**7 TURNOVER INDICES IN INDUSTRY FOR TOTAL, DOMESTIC AND NON-DOMESTIC
MARKET by activities (divisions) CANE Rev.2 - continued**

2015=100

| Activități (diviziuni) | Anii | Piața | Ian. Jan. | Feb. Feb. | Mar. March | Apr. April | Mai May | Iun. June |
|--|------|---------|--------------|--------------|---------------|---------------|------------|--------------|
| Fabricarea calculatoarelor și a produselor electronice și optice | 2021 | Total | 137,4 | 151,9 | 165,4 | 155,7 | 144,9 | 158,4 |
| | | Internă | 106,9 | 126,0 | 118,6 | 121,4 | 116,1 | 127,9 |
| | | Externă | 158,0 | 169,3 | 196,9 | 178,8 | 164,4 | 178,9 |
| | 2022 | Total | 149,8 | 151,8 | 188,2 | 153,8 | 178,3 | 178,5 |
| | | Internă | 115,6 | 119,6 | 138,9 | 121,2 | 142,8 | 127,6 |
| | | Externă | 172,8 | 173,5 | 221,4 | 175,8 | 202,2 | 212,9 |
| Fabricarea echipamentelor electrice | 2021 | Total | 170,1 | 178,3 | 200,3 | 192,8 | 195,7 | 195,7 |
| | | Internă | 132,5 | 134,8 | 154,1 | 154,9 | 152,4 | 151,7 |
| | | Externă | 193,1 | 204,9 | 228,7 | 216,0 | 222,3 | 222,6 |
| | 2022 | Total | 190,3 | 218,5 | 254,7 | 221,0 | 253,9 | 227,9 |
| | | Internă | 162,9 | 204,0 | 231,8 | 193,9 | 243,7 | 210,3 |
| | | Externă | 207,2 | 227,4 | 268,7 | 237,6 | 260,1 | 238,6 |
| Fabricarea de mașini, utilaje și echipamente n.c.a. | 2021 | Total | 171,9 | 173,0 | 198,0 | 187,8 | 178,8 | 178,4 |
| | | Internă | 216,2 | 236,4 | 280,9 | 252,5 | 220,7 | 243,7 |
| | | Externă | 152,7 | 145,4 | 161,9 | 159,7 | 160,6 | 150,0 |
| | 2022 | Total | 182,6 | 186,0 | 219,0 | 193,0 | 207,1 | 189,4 |
| | | Internă | 199,2 | 202,1 | 259,7 | 224,5 | 236,8 | 225,1 |
| | | Externă | 175,3 | 179,1 | 201,3 | 179,3 | 194,2 | 173,9 |
| Fabricarea autovehiculelor de transport rutier, a remorcilor și semiremorcilor | 2021 | Total | 169,3 | 174,3 | 193,9 | 181,1 | 162,0 | 171,9 |
| | | Internă | 186,2 | 194,5 | 226,3 | 204,2 | 193,0 | 199,3 |
| | | Externă | 163,0 | 166,9 | 181,9 | 172,5 | 150,5 | 161,7 |
| | 2022 | Total | 182,0 | 188,7 | 216,6 | 184,0 | 197,4 | 198,9 |
| | | Internă | 207,0 | 218,9 | 262,2 | 221,3 | 243,0 | 234,6 |
| | | Externă | 172,7 | 177,5 | 199,8 | 170,1 | 180,5 | 185,6 |
| Fabricarea altor mijloace de transport | 2021 | Total | 72,0 | 111,7 | 155,4 | 104,5 | 164,5 | 179,9 |
| | | Internă | 144,2 | 228,3 | 350,4 | 185,2 | 257,2 | 272,6 |
| | | Externă | 44,0 | 66,5 | 79,8 | 73,3 | 128,5 | 144,0 |
| | 2022 | Total | 110,4 | 94,6 | 178,8 | 188,3 | 185,7 | 156,5 |
| | | Internă | 229,0 | 149,9 | 246,2 | 258,7 | 179,1 | 327,1 |
| | | Externă | 64,4 | 73,2 | 152,7 | 161,0 | 188,3 | 90,3 |
| Fabricarea de mobilă | 2021 | Total | 113,9 | 122,4 | 135,9 | 132,6 | 126,1 | 135,9 |
| | | Internă | 107,3 | 123,7 | 136,6 | 138,5 | 129,8 | 132,4 |
| | | Externă | 119,4 | 121,2 | 135,3 | 127,7 | 122,9 | 138,8 |
| | 2022 | Total | 128,7 | 138,6 | 155,8 | 131,0 | 148,1 | 147,2 |
| | | Internă | 118,9 | 132,5 | 148,8 | 127,3 | 146,3 | 151,9 |
| | | Externă | 136,9 | 143,7 | 161,6 | 134,0 | 149,5 | 143,3 |

| Jul. July | Aug. Aug. | Sept. Sept. | Oct. Oct. | Nov. Nov. | Dec. Dec. | Market | Years | Activities (divisions) |
|----------------------|----------------------|------------------------|----------------------|----------------------|----------------------|---------------------|--------------|---|
| 145,4 | 141,9 | 164,7 | 154,3 | 167,5 | 171,6 | <i>Total</i> | | |
| 109,7 | 122,4 | 126,5 | 118,4 | 130,1 | 131,9 | <i>Domestic</i> | 2021 | |
| 169,4 | 155,0 | 190,5 | 178,5 | 192,7 | 198,4 | <i>Non-domestic</i> | | <i>Manufacture of computer, electronic and optical products</i> |
| 167,2 | | | | | | <i>Total</i> | | |
| 123,0 | | | | | | <i>Domestic</i> | 2022 | |
| 197,0 | | | | | | <i>Non-domestic</i> | | |
| 190,0 | 175,2 | 193,4 | 203,0 | 217,5 | 186,7 | <i>Total</i> | | |
| 162,7 | 149,5 | 177,5 | 194,7 | 200,1 | 186,8 | <i>Domestic</i> | 2021 | |
| 206,7 | 191,0 | 203,2 | 208,1 | 228,1 | 186,6 | <i>Non-domestic</i> | | <i>Manufacture of electrical equipment</i> |
| 223,3 | | | | | | <i>Total</i> | | |
| 204,5 | | | | | | <i>Domestic</i> | 2022 | |
| 234,8 | | | | | | <i>Non-domestic</i> | | |
| 180,7 | 158,2 | 178,2 | 179,8 | 174,1 | 166,7 | <i>Total</i> | | |
| 233,3 | 208,5 | 198,5 | 185,1 | 196,4 | 203,6 | <i>Domestic</i> | 2021 | |
| 157,8 | 136,3 | 169,4 | 177,4 | 164,4 | 150,6 | <i>Non-domestic</i> | | <i>Manufacture of machinery and equipment n.e.c.</i> |
| 192,2 | | | | | | <i>Total</i> | | |
| 219,5 | | | | | | <i>Domestic</i> | 2022 | |
| 180,3 | | | | | | <i>Non-domestic</i> | | |
| 157,6 | 115,9 | 144,5 | 136,2 | 192,3 | 165,1 | <i>Total</i> | | |
| 200,2 | 143,1 | 167,5 | 163,4 | 222,1 | 203,7 | <i>Domestic</i> | 2021 | |
| 141,8 | 105,8 | 135,9 | 126,0 | 181,3 | 150,8 | <i>Non-domestic</i> | | <i>Manufacture of motor vehicles, trailers and semi- trailers</i> |
| 192,8 | | | | | | <i>Total</i> | | |
| 230,1 | | | | | | <i>Domestic</i> | 2022 | |
| 179,0 | | | | | | <i>Non-domestic</i> | | |
| 161,0 | 187,9 | 148,4 | 165,9 | 174,4 | 208,1 | <i>Total</i> | | |
| 216,8 | 215,0 | 183,8 | 244,4 | 259,9 | 354,2 | <i>Domestic</i> | 2021 | |
| 139,3 | 177,4 | 134,6 | 135,4 | 141,3 | 151,4 | <i>Non-domestic</i> | | <i>Manufacture of other transport equipment</i> |
| 154,1 | | | | | | <i>Total</i> | | |
| 274,2 | | | | | | <i>Domestic</i> | 2022 | |
| 107,6 | | | | | | <i>Non-domestic</i> | | |
| 129,8 | 135,1 | 150,2 | 150,0 | 159,2 | 141,1 | <i>Total</i> | | |
| 129,2 | 144,2 | 154,7 | 155,5 | 169,4 | 148,7 | <i>Domestic</i> | 2021 | |
| 130,3 | 127,5 | 146,4 | 145,3 | 150,6 | 134,7 | <i>Non-domestic</i> | | <i>Manufacture of furniture</i> |
| 134,5 | | | | | | <i>Total</i> | | |
| 133,0 | | | | | | <i>Domestic</i> | 2022 | |
| 135,8 | | | | | | <i>Non-domestic</i> | | |

**INDICII VALORICI AI CIFREI DE AFACERI DIN INDUSTRIE PE TOTAL, PIAȚA INTERNĂ
ȘI PIAȚA EXTERNĂ - pe activități (diviziuni) CAEN Rev.2 - continuare**
7 TURNOVER INDICES IN INDUSTRY FOR TOTAL, DOMESTIC AND NON-DOMESTIC
MARKET by activities (divisions) CANE Rev.2 - continued

2015=100

| Activități (diviziuni) | Anii | Piața | Ian. Jan. | Feb. Feb. | Mar. March | Apr. April | Mai May | Iun. June |
|---|------|---------|--------------|--------------|---------------|---------------|------------|--------------|
| Alte activități industriale n.c.a. | 2021 | Total | 123,1 | 141,6 | 152,2 | 166,9 | 153,5 | 158,1 |
| | | Internă | 98,5 | 113,3 | 126,0 | 132,8 | 123,6 | 130,3 |
| | | Externă | 159,1 | 183,0 | 190,3 | 216,7 | 196,9 | 198,6 |
| | 2022 | Total | 137,2 | 157,3 | 188,5 | 171,8 | 189,9 | 181,7 |
| | | Internă | 104,2 | 122,3 | 149,9 | 146,8 | 156,0 | 145,5 |
| | | Externă | 185,4 | 208,4 | 244,8 | 208,2 | 239,2 | 234,5 |
| Repararea, întreținerea și instalarea mașinilor și echipamentelor | 2021 | Total | 90,8 | 96,9 | 121,1 | 116,8 | 120,4 | 136,7 |
| | | Internă | 89,7 | 93,2 | 117,7 | 112,3 | 118,6 | 134,0 |
| | | Externă | 109,5 | 161,6 | 180,1 | 195,7 | 150,4 | 183,4 |
| | 2022 | Total | 100,6 | 102,1 | 137,0 | 117,0 | 121,4 | 134,3 |
| | | Internă | 95,2 | 96,3 | 124,0 | 109,3 | 108,7 | 125,3 |
| | | Externă | 193,4 | 202,2 | 360,8 | 248,4 | 341,1 | 289,6 |

2015=100

| MARILE GRUPE INDUSTRIALE | Anii | Piața | Ian. Jan. | Feb. Feb. | Mar. March | Apr. April | Mai May | Iun. June |
|---|------|---------|--------------|--------------|---------------|---------------|------------|--------------|
| Industria bunurilor intermediare | 2021 | Total | 124,4 | 136,2 | 163,2 | 160,4 | 164,1 | 169,8 |
| | | Internă | 109,5 | 126,6 | 154,4 | 151,7 | 155,5 | 159,6 |
| | | Externă | 146,3 | 150,3 | 176,1 | 173,3 | 176,7 | 184,8 |
| | 2022 | Total | 167,7 | 183,4 | 221,6 | 194,7 | 221,4 | 205,3 |
| | | Internă | 149,9 | 173,4 | 213,7 | 187,5 | 211,3 | 198,7 |
| | | Externă | 193,9 | 198,0 | 233,1 | 205,3 | 236,3 | 215,0 |
| Industria bunurilor de capital | 2021 | Total | 150,3 | 158,4 | 180,0 | 165,7 | 156,6 | 167,5 |
| | | Internă | 154,9 | 170,0 | 203,9 | 179,5 | 175,0 | 190,4 |
| | | Externă | 147,9 | 152,2 | 167,2 | 158,3 | 146,7 | 155,3 |
| | 2022 | Total | 166,6 | 172,5 | 206,4 | 180,5 | 192,6 | 190,7 |
| | | Internă | 175,9 | 184,9 | 231,5 | 204,5 | 213,7 | 222,0 |
| | | Externă | 161,6 | 165,8 | 193,0 | 167,7 | 181,2 | 173,9 |
| Industria bunurilor de folosință îndelungată | 2021 | Total | 155,2 | 170,0 | 185,8 | 183,3 | 177,2 | 182,6 |
| | | Internă | 138,9 | 158,3 | 166,8 | 172,2 | 159,4 | 167,2 |
| | | Externă | 165,8 | 177,7 | 198,2 | 190,6 | 188,7 | 192,7 |
| | 2022 | Total | 179,4 | 193,2 | 228,9 | 184,3 | 209,4 | 195,5 |
| | | Internă | 159,7 | 168,2 | 195,1 | 169,7 | 198,2 | 198,9 |
| | | Externă | 192,2 | 209,6 | 250,9 | 193,8 | 216,7 | 193,2 |
| Industria bunurilor de uz curent | 2021 | Total | 105,4 | 113,0 | 131,4 | 132,6 | 128,0 | 139,6 |
| | | Internă | 108,1 | 116,2 | 134,2 | 138,7 | 132,2 | 144,4 |
| | | Externă | 96,7 | 102,5 | 122,0 | 112,8 | 114,4 | 124,0 |
| | 2022 | Total | 123,8 | 134,9 | 163,2 | 161,3 | 178,5 | 174,5 |
| | | Internă | 123,5 | 135,3 | 163,3 | 166,0 | 183,8 | 180,9 |
| | | Externă | 125,0 | 133,9 | 162,8 | 145,8 | 161,1 | 153,6 |
| Industria energetică | 2021 | Total | 88,9 | 77,0 | 99,6 | 88,6 | 91,8 | 97,1 |
| | | Internă | 95,6 | 83,9 | 104,6 | 99,0 | 96,0 | 106,5 |
| | | Externă | 73,0 | 60,6 | 87,7 | 63,7 | 81,6 | 74,6 |
| | 2022 | Total | 168,4 | 160,7 | 194,6 | 170,4 | 215,2 | 228,9 |
| | | Internă | 189,9 | 181,7 | 240,3 | 214,9 | 228,4 | 234,4 |
| | | Externă | 117,0 | 110,4 | 85,4 | 63,9 | 183,7 | 215,6 |

| Jul. | Aug. | Sept. | Oct. | Nov. | Dec. | Market | Years | Activities (divisions) |
|-------------|-------------|--------------|-------------|-------------|-------------|---------------|--------------|--|
| July | Aug. | Sept. | Oct. | Nov. | Dec. | | | |
| 171,5 | 141,5 | 166,9 | 165,6 | 172,9 | 154,9 | Total | | |
| 135,0 | 125,2 | 131,5 | 131,0 | 131,2 | 131,3 | Domestic | 2021 | |
| 224,7 | 165,3 | 218,4 | 216,1 | 233,8 | 189,2 | Non-domestic | | Other manufacturing n.e.c. |
| 178,0 | | | | | | Total | | |
| 152,2 | | | | | | Domestic | 2022 | |
| 215,6 | | | | | | Non-domestic | | |
| 105,0 | 125,7 | 138,9 | 118,7 | 141,4 | 180,2 | Total | | |
| 100,7 | 122,8 | 134,9 | 114,0 | 137,6 | 176,9 | Domestic | 2021 | |
| 180,1 | 176,2 | 208,4 | 199,9 | 207,0 | 237,6 | Non-domestic | | Repair and installation of machinery and equipment |
| 133,0 | | | | | | Total | | |
| 129,0 | | | | | | Domestic | 2022 | |
| 202,3 | | | | | | Non-domestic | | |

| Jul. | Aug. | Sept. | Oct. | Nov. | Dec. | Market | Years | MAIN INDUSTRIAL GROUPINGS |
|-------------|-------------|--------------|-------------|-------------|-------------|---------------|--------------|----------------------------------|
| July | Aug. | Sept. | Oct. | Nov. | Dec. | | | |
| 171,7 | 169,6 | 179,4 | 178,0 | 187,5 | 161,2 | Total | | |
| 165,5 | 168,9 | 176,6 | 175,4 | 182,0 | 159,8 | Domestic | 2021 | |
| 180,9 | 170,6 | 183,5 | 181,8 | 195,5 | 163,1 | Non-domestic | | Intermediate goods |
| 200,3 | | | | | | Total | | |
| 197,9 | | | | | | Domestic | 2022 | |
| 203,7 | | | | | | Non-domestic | | |
| 155,5 | 127,4 | 147,7 | 143,5 | 180,5 | 167,2 | Total | | |
| 180,0 | 149,8 | 161,0 | 160,1 | 194,1 | 196,8 | Domestic | 2021 | |
| 142,4 | 115,5 | 140,5 | 134,6 | 173,2 | 151,3 | Non-domestic | | Capital goods |
| 185,3 | | | | | | Total | | |
| 211,6 | | | | | | Domestic | 2022 | |
| 171,2 | | | | | | Non-domestic | | |
| 176,1 | 174,4 | 190,1 | 197,9 | 210,6 | 176,6 | Total | | |
| 172,0 | 183,3 | 185,6 | 201,7 | 206,0 | 177,6 | Domestic | 2021 | |
| 178,7 | 168,7 | 193,0 | 195,5 | 213,7 | 176,0 | Non-domestic | | Consumer durables |
| 194,9 | | | | | | Total | | |
| 193,4 | | | | | | Domestic | 2022 | |
| 195,9 | | | | | | Non-domestic | | |
| 147,4 | 141,8 | 146,1 | 141,2 | 147,2 | 147,1 | Total | | |
| 153,8 | 154,2 | 152,3 | 145,0 | 150,7 | 154,0 | Domestic | 2021 | |
| 126,5 | 101,3 | 125,6 | 128,9 | 135,8 | 124,6 | Non-domestic | | Consumer non - durables |
| 173,7 | | | | | | Total | | |
| 179,4 | | | | | | Domestic | 2022 | |
| 155,3 | | | | | | Non-domestic | | |
| 90,2 | 95,3 | 93,8 | 121,8 | 151,4 | 149,0 | Total | | |
| 108,2 | 119,9 | 112,8 | 133,9 | 174,7 | 169,9 | Domestic | 2021 | |
| 47,3 | 36,4 | 48,2 | 93,1 | 95,7 | 98,9 | Non-domestic | | Energy |
| 216,6 | | | | | | Total | | |
| 231,6 | | | | | | Domestic | 2022 | |
| 181,0 | | | | | | Non-domestic | | |

**INDICII VALORICI AI COMENZILOR NOI DIN INDUSTRIA PRELUCRĂTOARE PE TOTAL,
PIAȚA INTERNĂ ȘI PIAȚA EXTERNĂ - pe activități (diviziuni) CAEN Rev.2
NEW ORDER INDICES IN MANUFACTURING FOR TOTAL, DOMESTIC AND
NON-DOMESTIC MARKET by activities (divisions) CANE Rev.2**

8

2015=100

| Activități (diviziuni) | Anii | Piața | Ian. Jan. | Feb. Feb. | Mar. March | Apr. April | Mai May | Iun. June |
|---|------|---------|--------------|--------------|---------------|---------------|------------|--------------|
| INDUSTRIE PRELUCRĂTOARE CARE LUCREAZĂ PE BAZĂ DE COMENZI | 2021 | Total | 147,6 | 156,2 | 170,8 | 172,0 | 163,0 | 179,5 |
| | | Internă | 148,4 | 159,1 | 169,5 | 181,9 | 171,9 | 197,1 |
| | | Externă | 147,1 | 154,3 | 171,7 | 165,4 | 157,0 | 167,8 |
| | 2022 | Total | 178,4 | 185,6 | 217,6 | 194,3 | 208,5 | 199,8 |
| | | Internă | 191,4 | 197,6 | 235,0 | 205,3 | 224,1 | 218,2 |
| | | Externă | 169,7 | 177,7 | 206,0 | 187,0 | 198,1 | 187,5 |
| Fabricarea produselor textile | 2021 | Total | 122,9 | 124,7 | 129,0 | 122,8 | 112,2 | 120,7 |
| | | Internă | 124,9 | 137,9 | 106,4 | 110,7 | 105,1 | 129,6 |
| | | Externă | 122,0 | 118,4 | 139,8 | 128,6 | 115,6 | 116,4 |
| | 2022 | Total | 149,7 | 148,7 | 164,2 | 141,5 | 157,5 | 141,7 |
| | | Internă | 180,5 | 160,9 | 183,9 | 160,2 | 186,3 | 151,1 |
| | | Externă | 134,9 | 142,8 | 154,7 | 132,4 | 143,7 | 137,1 |
| Fabricarea articolelor de îmbrăcăminte | 2021 | Total | 65,6 | 71,8 | 67,5 | 73,8 | 74,4 | 86,4 |
| | | Internă | 78,8 | 91,2 | 76,3 | 94,0 | 95,9 | 108,4 |
| | | Externă | 56,0 | 57,5 | 61,1 | 59,1 | 58,7 | 70,4 |
| | 2022 | Total | 76,8 | 84,2 | 90,4 | 83,3 | 92,8 | 95,0 |
| | | Internă | 87,5 | 95,4 | 109,5 | 105,9 | 118,7 | 119,2 |
| | | Externă | 68,9 | 76,0 | 76,4 | 66,8 | 73,9 | 77,2 |
| Fabricarea hârtiei și a produselor din hârtie | 2021 | Total | 151,1 | 158,7 | 172,4 | 161,7 | 157,7 | 175,5 |
| | | Internă | 139,3 | 147,2 | 165,7 | 157,7 | 151,3 | 170,2 |
| | | Externă | 197,3 | 203,7 | 198,7 | 177,5 | 183,0 | 196,5 |
| | 2022 | Total | 212,2 | 214,1 | 263,6 | 209,3 | 254,9 | 242,3 |
| | | Internă | 194,0 | 197,3 | 249,9 | 195,7 | 231,9 | 223,9 |
| | | Externă | 283,7 | 279,9 | 317,3 | 262,8 | 345,1 | 314,6 |
| Fabricarea substanțelor și a produselor chimice | 2021 | Total | 164,6 | 170,5 | 168,0 | 180,3 | 220,9 | 179,3 |
| | | Internă | 154,1 | 171,8 | 164,5 | 171,6 | 215,3 | 165,1 |
| | | Externă | 197,2 | 166,4 | 178,9 | 207,5 | 238,3 | 223,4 |
| | 2022 | Total | 177,2 | 206,3 | 233,8 | 196,6 | 234,1 | 235,5 |
| | | Internă | 171,9 | 207,5 | 235,9 | 193,0 | 227,2 | 240,0 |
| | | Externă | 193,8 | 202,5 | 227,4 | 207,5 | 255,8 | 221,3 |
| Fabricarea produselor farmaceutice de bază și a preparatelor farmaceutice | 2021 | Total | 116,5 | 105,2 | 110,9 | 116,8 | 111,0 | 134,3 |
| | | Internă | 112,1 | 98,5 | 106,4 | 120,8 | 109,2 | 142,1 |
| | | Externă | 126,5 | 120,5 | 121,1 | 107,7 | 115,2 | 116,7 |
| | 2022 | Total | 128,7 | 146,2 | 136,3 | 147,0 | 154,7 | 148,5 |
| | | Internă | 123,5 | 147,9 | 129,5 | 147,7 | 157,3 | 148,8 |
| | | Externă | 140,6 | 142,3 | 152,0 | 145,5 | 148,7 | 147,8 |

Datele pentru luna iunie 2022 sunt rectificate / The data for June 2022 are rectified

Datele pentru luna iulie 2022 sunt provizorii / The data for July 2022 are provisional

| Jul. <i>July</i> | Aug. <i>Aug.</i> | Sept. <i>Sept.</i> | Oct. <i>Oct.</i> | Nov. <i>Nov.</i> | Dec. <i>Dec.</i> | Market | Years | Activities (divisions) |
|----------------------------|----------------------------|------------------------------|----------------------------|----------------------------|----------------------------|---------------------|--------------|---|
| 171,3 | 136,6 | 168,4 | 172,1 | 185,9 | 170,2 | Total | | |
| 184,7 | 161,8 | 175,6 | 177,2 | 190,1 | 183,1 | Domestic | 2021 | |
| 162,3 | 119,8 | 163,6 | 168,7 | 183,2 | 161,6 | Non-domestic | | MANUFACTURING WHICH WORKS BY ORDERS |
| 190,9 | | | | | | Total | | |
| 208,2 | | | | | | Domestic | 2022 | |
| 179,4 | | | | | | Non-domestic | | |
| 115,7 | 89,9 | 137,2 | 124,2 | 136,6 | 120,5 | <i>Total</i> | | |
| 119,0 | 102,5 | 161,3 | 143,2 | 138,3 | 156,9 | <i>Domestic</i> | <i>2021</i> | |
| 114,0 | 83,8 | 125,7 | 115,0 | 135,8 | 103,0 | <i>Non-domestic</i> | | <i>Manufacture of textiles</i> |
| 137,9 | | | | | | <i>Total</i> | | |
| 161,4 | | | | | | <i>Domestic</i> | <i>2022</i> | |
| 126,6 | | | | | | <i>Non-domestic</i> | | |
| 92,7 | 75,8 | 88,5 | 83,5 | 82,6 | 81,3 | <i>Total</i> | | |
| 106,0 | 91,5 | 111,7 | 105,3 | 99,0 | 105,5 | <i>Domestic</i> | <i>2021</i> | |
| 82,9 | 64,3 | 71,6 | 67,6 | 70,5 | 63,6 | <i>Non-domestic</i> | | <i>Manufacture of wearing apparel</i> |
| 96,6 | | | | | | <i>Total</i> | | |
| 113,8 | | | | | | <i>Domestic</i> | <i>2022</i> | |
| 84,1 | | | | | | <i>Non-domestic</i> | | |
| 180,1 | 185,1 | 195,4 | 197,7 | 210,8 | 198,9 | <i>Total</i> | | |
| 175,2 | 183,0 | 189,6 | 190,0 | 201,4 | 187,6 | <i>Domestic</i> | <i>2021</i> | |
| 199,8 | 193,1 | 218,0 | 227,9 | 247,9 | 243,4 | <i>Non-domestic</i> | | <i>Manufacture of paper and paper products</i> |
| 250,1 | | | | | | <i>Total</i> | | |
| 243,0 | | | | | | <i>Domestic</i> | <i>2022</i> | |
| 277,7 | | | | | | <i>Non-domestic</i> | | |
| 188,9 | 181,8 | 187,2 | 193,0 | 205,8 | 174,9 | <i>Total</i> | | |
| 172,4 | 189,9 | 185,4 | 198,4 | 200,6 | 172,6 | <i>Domestic</i> | <i>2021</i> | |
| 240,4 | 156,5 | 192,9 | 176,0 | 222,0 | 182,0 | <i>Non-domestic</i> | | <i>Manufacture of chemicals and chemical products</i> |
| 197,8 | | | | | | <i>Total</i> | | |
| 199,7 | | | | | | <i>Domestic</i> | <i>2022</i> | |
| 191,7 | | | | | | <i>Non-domestic</i> | | |
| 122,9 | 117,3 | 143,8 | 144,5 | 151,8 | 129,4 | <i>Total</i> | | |
| 121,3 | 118,9 | 145,8 | 146,6 | 151,0 | 117,7 | <i>Domestic</i> | <i>2021</i> | |
| 126,5 | 113,7 | 139,1 | 139,8 | 153,7 | 156,0 | <i>Non-domestic</i> | | <i>Manufacture of basic pharmaceutical products and pharmaceutical preparations</i> |
| 138,9 | | | | | | <i>Total</i> | | |
| 129,2 | | | | | | <i>Domestic</i> | <i>2022</i> | |
| 161,1 | | | | | | <i>Non-domestic</i> | | |

**INDICII VALORICI AI COMENZILOR NOI DIN INDUSTRIA PRELUCRĂTOARE PE TOTAL,
PIAȚA INTERNĂ ȘI PIAȚA EXTERNĂ - pe activități (diviziuni) CAEN Rev.2 - continuare**
**NEW ORDERS INDICES IN MANUFACTURING FOR TOTAL, DOMESTIC AND
NON-DOMESTIC MARKET by activities (divisions) CANE Rev.2 - continued**

8

2015=100

| Activități (diviziuni) | Anii | Piața | Ian. Jan. | Feb. Feb. | Mar. March | Apr. April | Mai May | Iun. June |
|---|------|---------|--------------|--------------|---------------|---------------|------------|--------------|
| Industria metalurgică | 2021 | Total | 107,5 | 134,8 | 156,1 | 190,5 | 178,0 | 189,4 |
| | | Internă | 102,3 | 109,8 | 138,9 | 204,6 | 154,0 | 166,5 |
| | | Externă | 111,5 | 153,7 | 169,1 | 179,9 | 196,1 | 206,6 |
| | 2022 | Total | 221,9 | 206,7 | 220,4 | 199,2 | 220,5 | 174,9 |
| | | Internă | 244,7 | 158,6 | 194,7 | 159,9 | 163,6 | 148,0 |
| | | Externă | 204,8 | 243,0 | 239,7 | 228,8 | 263,4 | 195,1 |
| Industria construcțiilor metalice și a produselor din metal, exclusiv mașini, utilaje și instalații | 2021 | Total | 131,5 | 143,9 | 156,3 | 174,0 | 170,8 | 196,3 |
| | | Internă | 125,9 | 143,9 | 151,2 | 178,5 | 173,3 | 207,4 |
| | | Externă | 142,6 | 143,8 | 166,3 | 165,0 | 165,9 | 174,3 |
| | 2022 | Total | 197,0 | 210,6 | 268,8 | 246,9 | 261,6 | 260,4 |
| | | Internă | 202,7 | 218,8 | 287,5 | 266,1 | 271,2 | 277,5 |
| | | Externă | 185,7 | 194,5 | 231,9 | 208,9 | 242,5 | 226,7 |
| Fabricarea calculatoarelor și a produselor electronice și optice | 2021 | Total | 142,2 | 162,5 | 160,2 | 164,8 | 152,0 | 164,1 |
| | | Internă | 110,3 | 141,4 | 96,4 | 136,8 | 127,4 | 141,3 |
| | | Externă | 163,7 | 176,7 | 203,2 | 183,6 | 168,6 | 179,5 |
| | 2022 | Total | 160,4 | 158,4 | 195,7 | 168,1 | 185,6 | 184,3 |
| | | Internă | 130,9 | 131,1 | 148,2 | 145,0 | 159,3 | 140,5 |
| | | Externă | 180,3 | 176,8 | 227,8 | 183,7 | 203,4 | 213,8 |
| Fabricarea echipamentelor electrice | 2021 | Total | 165,5 | 164,8 | 178,6 | 185,0 | 186,1 | 190,1 |
| | | Internă | 124,8 | 133,1 | 125,9 | 154,8 | 145,5 | 149,4 |
| | | Externă | 190,4 | 184,2 | 211,0 | 203,5 | 211,0 | 215,0 |
| | 2022 | Total | 201,7 | 227,3 | 266,1 | 216,4 | 252,3 | 226,4 |
| | | Internă | 159,1 | 205,2 | 234,3 | 194,5 | 246,5 | 208,6 |
| | | Externă | 227,9 | 240,9 | 285,6 | 229,8 | 255,8 | 237,4 |
| Fabricarea de mașini, utilaje și echipamente n.c.a. | 2021 | Total | 179,9 | 173,6 | 201,8 | 180,6 | 179,1 | 187,5 |
| | | Internă | 222,6 | 243,5 | 292,7 | 256,4 | 224,6 | 268,0 |
| | | Externă | 161,3 | 143,2 | 162,2 | 147,7 | 159,3 | 152,5 |
| | 2022 | Total | 179,3 | 184,7 | 216,5 | 199,6 | 191,5 | 194,3 |
| | | Internă | 207,1 | 219,1 | 267,2 | 233,4 | 240,5 | 230,5 |
| | | Externă | 167,2 | 169,7 | 194,4 | 184,8 | 170,2 | 178,5 |
| Fabricarea autovehiculelor de transport rutier, a remorcilor și semiremorcilor | 2021 | Total | 167,4 | 178,1 | 200,4 | 186,7 | 158,5 | 170,8 |
| | | Internă | 194,7 | 204,9 | 235,4 | 224,3 | 210,8 | 211,3 |
| | | Externă | 157,2 | 168,2 | 187,4 | 172,8 | 139,1 | 155,9 |
| | 2022 | Total | 180,9 | 189,4 | 218,3 | 179,1 | 195,4 | 194,4 |
| | | Internă | 214,8 | 235,6 | 276,6 | 241,8 | 261,7 | 248,9 |
| | | Externă | 168,3 | 172,3 | 196,8 | 155,8 | 170,8 | 174,1 |
| Fabricarea altor mijloace de transport | 2021 | Total | 124,9 | 120,7 | 114,6 | 148,8 | 190,3 | 367,0 |
| | | Internă | 209,9 | 152,8 | 150,8 | 148,1 | 101,4 | 669,8 |
| | | Externă | 91,9 | 108,2 | 100,6 | 149,1 | 224,8 | 249,6 |
| | 2022 | Total | 149,4 | 132,0 | 214,4 | 367,7 | 299,4 | 271,6 |
| | | Internă | 276,4 | 198,2 | 213,3 | 159,3 | 166,5 | 259,9 |
| | | Externă | 100,1 | 106,3 | 214,8 | 448,5 | 350,9 | 276,1 |

| Iul. <i>July</i> | Aug. <i>Aug.</i> | Sept. <i>Sept.</i> | Oct. <i>Oct.</i> | Nov. <i>Nov.</i> | Dec. <i>Dec.</i> | Market | Years | Activities (divisions) |
|----------------------------|----------------------------|------------------------------|----------------------------|----------------------------|----------------------------|---------------------|--------------|---|
| 185,4 | 180,5 | 181,8 | 185,7 | 183,9 | 188,8 | <i>Total</i> | | |
| 176,1 | 164,1 | 151,5 | 149,2 | 148,7 | 157,2 | <i>Domestic</i> | 2021 | |
| 192,3 | 193,0 | 204,7 | 213,2 | 210,4 | 212,7 | <i>Non-domestic</i> | | |
| 172,2 | | | | | | <i>Total</i> | | <i>Manufacture of basic metals</i> |
| 136,2 | | | | | | <i>Domestic</i> | 2022 | |
| 199,3 | | | | | | <i>Non-domestic</i> | | |
| 205,5 | 171,1 | 195,2 | 196,4 | 196,5 | 175,2 | <i>Total</i> | | |
| 213,8 | 184,4 | 204,0 | 204,5 | 200,7 | 181,7 | <i>Domestic</i> | 2021 | |
| 189,2 | 144,8 | 177,7 | 180,5 | 188,2 | 162,2 | <i>Non-domestic</i> | | <i>Manufacture of fabricated metal products, except machinery and equipment</i> |
| 265,1 | | | | | | <i>Total</i> | | |
| 280,7 | | | | | | <i>Domestic</i> | 2022 | |
| 234,4 | | | | | | <i>Non-domestic</i> | | |
| 152,3 | 152,2 | 171,4 | 153,4 | 166,9 | 172,1 | <i>Total</i> | | |
| 123,1 | 145,9 | 132,3 | 124,7 | 133,8 | 140,3 | <i>Domestic</i> | 2021 | |
| 172,0 | 156,5 | 197,7 | 172,8 | 189,2 | 193,5 | <i>Non-domestic</i> | | <i>Manufacture of computer, electronic and optical products</i> |
| 175,0 | | | | | | <i>Total</i> | | |
| 132,8 | | | | | | <i>Domestic</i> | 2022 | |
| 203,4 | | | | | | <i>Non-domestic</i> | | |
| 197,3 | 166,3 | 198,5 | 200,3 | 210,4 | 190,0 | <i>Total</i> | | |
| 159,1 | 151,2 | 176,0 | 199,0 | 194,6 | 179,3 | <i>Domestic</i> | 2021 | |
| 220,7 | 175,5 | 212,3 | 201,1 | 220,0 | 196,6 | <i>Non-domestic</i> | | <i>Manufacture of electrical equipment</i> |
| 210,4 | | | | | | <i>Total</i> | | |
| 186,9 | | | | | | <i>Domestic</i> | 2022 | |
| 224,8 | | | | | | <i>Non-domestic</i> | | |
| 185,7 | 162,4 | 189,7 | 177,3 | 179,2 | 167,1 | <i>Total</i> | | |
| 242,3 | 201,6 | 194,6 | 195,6 | 198,4 | 205,8 | <i>Domestic</i> | 2021 | |
| 161,0 | 145,4 | 187,5 | 169,3 | 170,8 | 150,2 | <i>Non-domestic</i> | | <i>Manufacture of machinery and equipment n.e.c.</i> |
| 192,2 | | | | | | <i>Total</i> | | |
| 221,9 | | | | | | <i>Domestic</i> | 2022 | |
| 179,3 | | | | | | <i>Non-domestic</i> | | |
| 164,4 | 101,9 | 153,9 | 160,9 | 193,6 | 161,7 | <i>Total</i> | | |
| 219,6 | 150,1 | 186,9 | 181,9 | 234,5 | 215,8 | <i>Domestic</i> | 2021 | |
| 143,9 | 84,0 | 141,6 | 153,1 | 178,4 | 141,6 | <i>Non-domestic</i> | | <i>Manufacture of motor vehicles, trailers and semi-trailers</i> |
| 188,1 | | | | | | <i>Total</i> | | |
| 239,7 | | | | | | <i>Domestic</i> | 2022 | |
| 169,0 | | | | | | <i>Non-domestic</i> | | |
| 203,5 | 173,6 | 198,1 | 261,4 | 231,8 | 306,3 | <i>Total</i> | | |
| 169,2 | 215,3 | 158,2 | 188,1 | 179,2 | 323,8 | <i>Domestic</i> | 2021 | |
| 216,8 | 157,4 | 213,6 | 289,8 | 252,2 | 299,5 | <i>Non-domestic</i> | | <i>Manufacture of other transport equipment</i> |
| 210,8 | | | | | | <i>Total</i> | | |
| 252,4 | | | | | | <i>Domestic</i> | 2022 | |
| 194,7 | | | | | | <i>Non-domestic</i> | | |

8

**INDICII VALORICI AI COMENZILOR NOI DIN INDUSTRIA PRELUCRĂTOARE PE TOTAL,
PIAȚA INTERNĂ ȘI PIAȚA EXTERNĂ - pe activități (diviziuni) CAEN Rev.2 - continuare**
**NEW ORDERS INDICES IN MANUFACTURING FOR TOTAL, DOMESTIC AND
NON-DOMESTIC MARKET by activities (divisions) CANE Rev.2 - continued**

2015=100

| MARILE GRUPE INDUSTRIALE | Anii | Piața | Ian. Jan. | Feb. Feb. | Mar. March | Apr. April | Mai May | Iun. June |
|--|-------------|--------------|----------------------|----------------------|-----------------------|-----------------------|--------------------|----------------------|
| Industria bunurilor intermediare | 2021 | Total | 142,0 | 156,2 | 168,9 | 183,8 | 187,2 | 188,1 |
| | | Internă | 129,0 | 142,4 | 150,9 | 176,6 | 171,5 | 168,8 |
| | | Externă | 155,9 | 170,9 | 188,3 | 191,5 | 204,1 | 208,9 |
| | 2022 | Total | 201,4 | 211,5 | 242,2 | 209,9 | 239,6 | 218,6 |
| | | Internă | 197,0 | 196,9 | 235,1 | 192,6 | 218,9 | 207,5 |
| | | Externă | 206,1 | 227,3 | 249,9 | 228,6 | 261,7 | 230,6 |
| Industria bunurilor de capital | 2021 | Total | 157,1 | 165,1 | 182,4 | 174,8 | 159,0 | 184,5 |
| | | Internă | 173,7 | 184,2 | 202,4 | 200,8 | 185,9 | 235,7 |
| | | Externă | 149,1 | 155,9 | 172,8 | 162,3 | 146,0 | 159,8 |
| | 2022 | Total | 172,9 | 179,0 | 214,4 | 197,0 | 202,1 | 200,6 |
| | | Internă | 201,2 | 213,1 | 256,3 | 230,1 | 242,2 | 241,6 |
| | | Externă | 159,3 | 162,6 | 194,3 | 181,0 | 182,8 | 180,9 |
| Industria bunurilor de folosință îndelungată | 2021 | Total | 210,2 | 199,2 | 236,9 | 242,8 | 214,5 | 232,6 |
| | | Internă | 202,2 | 237,9 | 224,9 | 246,1 | 221,2 | 254,9 |
| | | Externă | 213,0 | 185,5 | 241,2 | 241,7 | 212,1 | 224,7 |
| | 2022 | Total | 278,1 | 284,0 | 349,2 | 246,6 | 286,8 | 250,6 |
| | | Internă | 265,8 | 265,1 | 319,4 | 286,9 | 343,9 | 331,7 |
| | | Externă | 282,5 | 290,7 | 359,8 | 232,3 | 266,4 | 221,7 |
| Industria bunurilor de uz curent | 2021 | Total | 93,7 | 93,2 | 91,9 | 98,0 | 94,0 | 108,6 |
| | | Internă | 109,0 | 107,8 | 99,0 | 118,0 | 113,1 | 136,9 |
| | | Externă | 78,8 | 78,9 | 85,1 | 78,5 | 75,4 | 81,2 |
| | 2022 | Total | 108,3 | 113,5 | 120,5 | 114,2 | 124,1 | 120,6 |
| | | Internă | 124,7 | 130,9 | 141,6 | 141,0 | 154,4 | 148,3 |
| | | Externă | 92,4 | 96,7 | 100,1 | 88,2 | 94,6 | 93,7 |

| Jul. July | Aug. Aug. | Sept. Sept. | Oct. Oct. | Nov. Nov. | Dec. Dec. | Market | Years | MAIN INDUSTRIAL GROUPINGS |
|----------------------|----------------------|------------------------|----------------------|----------------------|----------------------|---------------|--------------|--------------------------------------|
| 191,0 | 175,5 | 192,9 | 191,1 | 195,3 | 177,6 | Total | | |
| 177,5 | 171,9 | 183,1 | 181,5 | 182,3 | 167,7 | Domestic | 2021 | |
| 205,5 | 179,4 | 203,5 | 201,3 | 209,1 | 188,3 | Non-domestic | | Intermediate goods |
| 210,6 | | | | | | Total | | |
| 199,0 | | | | | | Domestic | 2022 | |
| 223,1 | | | | | | Non-domestic | | |
| 167,0 | 119,0 | 159,8 | 168,9 | 189,1 | 173,7 | Total | | |
| 203,4 | 159,9 | 174,5 | 178,5 | 207,2 | 209,0 | Domestic | 2021 | |
| 149,4 | 99,3 | 152,7 | 164,3 | 180,4 | 156,6 | Non-domestic | | Capital goods |
| 190,7 | | | | | | Total | | |
| 232,2 | | | | | | Domestic | 2022 | |
| 170,7 | | | | | | Non-domestic | | |
| 260,1 | 206,6 | 254,6 | 248,5 | 274,1 | 246,8 | Total | | |
| 284,3 | 299,5 | 259,1 | 346,2 | 303,5 | 245,7 | Domestic | 2021 | |
| 251,6 | 173,5 | 253,0 | 213,7 | 263,6 | 247,2 | Non-domestic | | Consumer durables |
| 235,2 | | | | | | Total | | |
| 281,7 | | | | | | Domestic | 2022 | |
| 218,6 | | | | | | Non-domestic | | |
| 108,4 | 94,1 | 115,3 | 108,6 | 112,9 | 104,9 | Total | | |
| 123,1 | 114,2 | 142,1 | 132,9 | 133,8 | 126,8 | Domestic | 2021 | |
| 94,1 | 74,6 | 89,3 | 85,1 | 92,6 | 83,7 | Non-domestic | | Consumer non - durables |
| 117,3 | | | | | | Total | | |
| 136,9 | | | | | | Domestic | 2022 | |
| 98,3 | | | | | | Non-domestic | | |

9

PRODUCȚIA DE LAPTE ȘI PRODUSE LACTATE
OUTPUT OF MILK AND MILK PRODUCTS

| | U.M. | 2021 | | | | | |
|---|------|---------------------|---------------------|-----------------------|---------------------|---------------------|---------------------|
| | | Iul. <i>July</i> | Aug. <i>Aug.</i> | Sept. <i>Sept.</i> | Oct. <i>Oct.</i> | Nov. <i>Nov.</i> | Dec. <i>Dec.</i> |
| Produse colectate de unitățile industriale în vederea procesării | | | | | | | |
| Lapte de vacă colectat | tone | 104863 | 95660 | 89092 | 88129 | 80437 | 82124 |
| Conținutul mediu de grăsime | % | 3,70 | 3,72 | 3,82 | 3,88 | 3,89 | 3,94 |
| Conținutul mediu de proteine | % | 3,23 | 3,23 | 3,27 | 3,30 | 3,30 | 3,33 |
| Smântână brută | tone | 71 | 72 | 86 | 73 | 47 | 92 |
| Lapte brut importat | tone | 7286 | 9855 | 15007 | 13846 | 14180 | 16493 |
| Smântână brută importată | tone | 295 | 285 | 379 | 297 | 304 | 352 |
| Produse obținute | | | | | | | |
| Lapte de consum | tone | 28511 | 31681 | 31145 | 34204 | 31817 | 37355 |
| Smântână de consum | tone | 5347 | 5547 | 5839 | 5439 | 5335 | 6192 |
| Lapte acidulat (iaurt, iaurt de băut și altele) | tone | 19703 | 19238 | 18030 | 17927 | 17768 | 16626 |
| Smântână praf, lapte praf integral și parțial degresat | tone | 71 | 52 | 71 | 106 | 78 | 110 |
| Lapte praf degresat | tone | 141 | 138 | 136 | 123 | 133 | 109 |
| Unt | tone | 757 | 942 | 834 | 908 | 971 | 1072 |
| Brânzeturi total | tone | 8775 | 8424 | 8269 | 7568 | 7391 | 7252 |
| din care : | | | | | | | |
| - numai din lapte de vacă | tone | 7631 | 7720 | 7931 | 7346 | 7211 | 6965 |

Datele sunt provizorii / *The data are provisional.*

| 2022 | | | | | | | | |
|-------|-------|-------|-------|--------|--------|-------|--------|--|
| Jan. | Feb. | Mar. | Apr. | Mai | Jun. | Jul. | M.U. | |
| Jan. | Feb. | March | April | May | June | July | | |
| | | | | | | | | Products collected by dairies for processing |
| 85123 | 79120 | 91187 | 90770 | 106880 | 105594 | 99341 | tonnes | Cow's milk collected |
| 3,88 | 3,88 | 3,86 | 3,81 | 3,78 | 3,73 | 3,72 | % | Medium fat content |
| 3,30 | 3,29 | 3,28 | 3,28 | 3,26 | 3,24 | 3,22 | % | Medium protein content |
| 89 | 64 | 80 | 78 | 67 | 56 | 60 | tonnes | Raw cream |
| 16335 | 15023 | 15380 | 13504 | 10193 | 7599 | 8118 | tonnes | Raw imported milk |
| 694 | 358 | 357 | 244 | 299 | 172 | 267 | tonnes | Raw imported cream |
| | | | | | | | | Products obtained |
| 33225 | 30485 | 33420 | 32148 | 30801 | 28266 | 27025 | tonnes | Drinking milk |
| 5440 | 5108 | 5173 | 5241 | 5489 | 5026 | 5238 | tonnes | Cream for consumption |
| 19031 | 18440 | 19525 | 16262 | 19754 | 17532 | 18243 | tonnes | Acidified milk (yogurt, drinking yogurt and others) |
| 74 | 54 | 93 | 95 | 75 | 75 | 38 | tonnes | Cream powder, whole milk and partial skimmed-milk powder |
| 94 | 156 | 150 | 125 | 132 | 151 | 158 | tonnes | Skimmed-milk powder |
| 922 | 1089 | 772 | 856 | 749 | 750 | 664 | tonnes | Butter |
| 7206 | 7263 | 8074 | 8427 | 10092 | 10117 | 9016 | tonnes | Cheese total |
| 7027 | 7094 | 7832 | 7801 | 8922 | 8779 | 7910 | tonnes | of which: - cheese made from cow's milk only |

EXPORTURILE (FOB) DE PRODUSE INDUSTRIALE ÎN LUNA IUNIE 2022¹⁾
conform CPSA 2015
EXPORTS (FOB) OF INDUSTRIAL PRODUCTS IN JUNE 2022¹⁾
according to CPA 2015

| | IUNIE 2022 | | 1.I-30.VI.2022 | | |
|--|------------------------------|---|------------------------------|--|--|
| | JUNE 2022 | | | | |
| | mil.EURO <i>mill.EURO</i> | în % față de IUNIE 2021 in % against JUNE 2021 | mil.EURO <i>mill.EURO</i> | în % față de 1.I-30.VI.2021 in % against 1.I-30.VI.2021 | |
| | | | | 671,2 ori | |
| Cărbune și lignit | 0,5 | - | 6,6 | (times) | Coal and lignite |
| Petrol brut și gaze naturale | 67,9 | 210,2 | 137,8 | 177,3 | Crude petroleum and natural gas |
| | | 27,7 ori | | | |
| Mineruri metalifere | 7,8 | (times) | 32,1 | 157,4 | Metal ores |
| Alte minerale și produse de carieră | 8,4 | 239,3 | 33,1 | 142,6 | Other mining and quarrying products |
| Produse alimentare | 266,7 | 146,8 | 1573,4 | 156,7 | Food products |
| Băuturi | 31,7 | 175,7 | 144,7 | 153,7 | Beverages |
| Produse din tutun | 117,0 | 90,6 | 627,4 | 106,0 | Tobacco products |
| Produse ale industriei textile | 126,5 | 107,2 | 762,6 | 110,1 | Textile products |
| Articole de îmbrăcăminte | 185,8 | 119,9 | 1050,9 | 129,1 | Wearing apparel |
| Piei și produse din piele | 117,5 | 123,9 | 667,2 | 120,5 | Leather and related products |
| Produse rezultate din prelucrarea lemnului (exclusiv mobilier), articole din paie și din alte materiale vegetale împletite | 204,3 | 93,0 | 1336,9 | 127,2 | Wood and products of wood (except furniture); articles of straw and plaiting materials |
| Hârtie și produse din hârtie | 62,9 | 150,3 | 376,0 | 156,2 | Paper and paper products |
| Produse de cocserie; produse obținute din prelucrarea șteiului | 537,1 | 314,2 | 1758,2 | 189,9 | Coke and refined petroleum products |
| Substanțe și produse chimice | 255,5 | 118,4 | 1546,4 | 123,1 | Chemicals and chemical products |
| Produse farmaceutice de bază și preparate farmaceutice | 91,3 | 118,0 | 498,0 | 109,2 | Basic pharmaceutical products and pharmaceutical preparations |
| Produse din cauciuc și mase plastice | 423,8 | 127,3 | 2350,3 | 121,7 | Rubber and plastic products |
| Alte produse din minerale nemetalice | 62,6 | 137,3 | 336,1 | 128,9 | Other non metallic mineral products |
| Produse ale industriei metalurgice | 526,3 | 125,4 | 3301,0 | 148,9 | Basic metals |
| Produse ale industriei construcțiilor metalice și produse din metal (excl. mașini, utilaje și echipamente) | 240,3 | 120,8 | 1390,9 | 119,5 | Fabricated metal products (except machinery and equipment) |
| Calculatoare și produse electronice și optice | 434,0 | 115,5 | 2395,9 | 104,6 | Computer, electronic and optical products |
| Echipamente electrice | 927,4 | 114,8 | 5697,1 | 118,1 | Electrical equipment |
| Mașini, utilaje și echipamente n.c.a. | 612,5 | 100,9 | 3713,6 | 102,2 | Machinery and equipment n.e.c. |
| Autovehicule de transport rutier, remorci și semiremorci | 1291,0 | 109,7 | 7579,2 | 104,2 | Motor vehicles, trailers and semi-trailers |
| Alte mijloace de transport | 107,1 | 97,1 | 837,4 | 158,9 | Other transport equipment |
| Mobilă | 217,3 | 119,0 | 1257,2 | 111,6 | Furniture |
| Alte produse industriale neclasificate în alta parte | 70,6 | 120,7 | 397,4 | 123,3 | Other manufactured goods |
| Energie electrică și termică, gaze, apă caldă și aer condiționat | 129,8 | 262,2 | 579,9 | 277,6 | Electricity, gas, steam and air conditioning |

¹⁾ Date provizorii / Provisional data.

IMPORTURILE (CIF) DE PRODUSE INDUSTRIALE ÎN LUNA IUNIE 2022¹⁾
conform CPSA 2015
11
IMPORTS (CIF) OF INDUSTRIAL PRODUCTS IN JUNE 2022¹⁾
according to CPA 2015

| | IUNIE 2022 | | 1.I-30.VI.2022 | | |
|--|------------------|--------------|------------------|----------------|---|
| | JUNE 2022 | | | | |
| | mil.EURO | în % față de | mil.EURO | în % față de | |
| | <i>mill.EURO</i> | IUNIE 2021 | <i>mill.EURO</i> | 1.I-30.VI.2021 | |
| | | in % against | | in % against | |
| | | JUNE 2021 | | 1.I-30.VI.2021 | |
| Cărbune și lignit | 18,0 | 189,8 | 113,7 | 382,8 | <i>Coal and lignite</i> |
| Petrol brut și gaze naturale | 781,3 | 310,4 | 3504,9 | 200,8 | <i>Crude petroleum and natural gas</i> |
| Mineruri metalifere | 26,4 | 60,5 | 209,4 | 99,8 | <i>Metal ores</i> |
| Alte minerale și produse de carieră | 12,9 | 122,4 | 66,0 | 118,5 | <i>Other mining and quarrying products</i> |
| Produse alimentare | 656,8 | 132,4 | 3639,3 | 127,1 | <i>Food products</i> |
| Băuturi | 74,6 | 150,1 | 339,0 | 143,1 | <i>Beverages</i> |
| Produse din tutun | 39,2 | 140,3 | 181,8 | 110,7 | <i>Tobacco products</i> |
| Produse ale industriei textile | 282,0 | 127,9 | 1556,0 | 120,6 | <i>Textile products</i> |
| Articole de îmbrăcăminte | 201,3 | 129,3 | 1152,1 | 125,7 | <i>Wearing apparel</i> |
| Piei și produse din piele | 163,5 | 119,3 | 917,7 | 108,5 | <i>Leather and related products</i> |
| Produse rezultate din prelucrarea lemnului (exclusiv mobilier), articole din paie și din alte materiale vegetale împletite | 81,2 | 127,7 | 510,0 | 149,4 | <i>Wood and products of wood (except furniture); articles of straw and plaiting materials</i> |
| Hârtie și produse din hârtie | 168,7 | 137,6 | 952,0 | 140,1 | <i>Paper and paper products</i> |
| Produse de cocserie; produse obținute din prelucrarea țițeiului | 314,1 | 177,0 | 1850,6 | 225,6 | <i>Coke and refined petroleum products</i> |
| Substanțe și produse chimice | 1052,9 | 127,3 | 6322,1 | 143,7 | <i>Chemicals and chemical products</i> |
| Produse farmaceutice de bază și preparate farmaceutice | 396,2 | 105,5 | 2402,8 | 113,6 | <i>Basic pharmaceutical products and pharmaceutical preparations</i> |
| Produse din cauciuc și mase plastice | 469,1 | 114,6 | 2671,5 | 117,5 | <i>Rubber and plastic products</i> |
| Alte produse din minerale nemetalice | 179,8 | 132,2 | 924,0 | 127,9 | <i>Other non metallic mineral products</i> |
| Produse ale industriei metalurgice | 723,6 | 128,5 | 4692,4 | 155,9 | <i>Basic metals</i> |
| Produse ale industriei construcțiilor metalice și produse din metal (excl. mașini, utilaje și echipamente) | 438,0 | 111,4 | 2567,0 | 107,6 | <i>Fabricated metal products (except machinery and equipment)</i> |
| Calculatoare și produse electronice și optice | 903,1 | 135,3 | 5116,9 | 124,4 | <i>Computer, electronic and optical products</i> |
| Echipamente electrice | 837,3 | 121,0 | 4807,7 | 115,9 | <i>Electrical equipment</i> |
| Mașini, utilaje și echipamente n.c.a. | 902,9 | 110,2 | 5035,2 | 111,3 | <i>Machinery and equipment n.e.c.</i> |
| Autovehicule de transport rutier, remorci și semiremorci | 891,9 | 104,5 | 5258,8 | 106,7 | <i>Motor vehicles, trailers and semi-trailers</i> |
| Alte mijloace de transport | 103,1 | 141,2 | 495,6 | 107,6 | <i>Other transport equipment</i> |
| Mobilă | 109,7 | 138,9 | 591,7 | 126,5 | <i>Furniture</i> |
| Alte produse industriale neclasificate în alta parte | 187,8 | 127,0 | 1025,9 | 119,6 | <i>Other manufactured goods</i> |
| Energie electrică și termică, gaze, apă caldă și aer condiționat | 167,1 | 630,0 | 879,4 | 428,4 | <i>Electricity, gas, steam and air conditioning</i> |

¹⁾ Date provizorii / Provisional data.

EFFECTIVUL SALARIAȚILOR DIN INDUSTRIE LA SFÂRȘITUL LUNII
pe activități (diviziuni) CAEN Rev.2
NUMBER OF EMPLOYEES IN THE INDUSTRY AT THE END OF THE MONTH
12 by activities (divisions) CANE Rev.2

mii persoane / thousand persons

| Activități (diviziuni) | 2021 | | | | | | Ian. Jan. |
|---|---------------|---------------|---------------|---------------|---------------|---------------|---------------|
| | Iul. | Aug. | Sept. | Oct. | Nov. | Dec. | |
| | July | Aug. | Sept. | Oct. | Nov. | Dec. | |
| INDUSTRIE - TOTAL | 1287,6 | 1286,4 | 1284,4 | 1284,7 | 1285,3 | 1279,4 | 1282,8 |
| INDUSTRIE EXTRACTIVĂ | 45,6 | 45,6 | 45,0 | 45,0 | 44,9 | 44,7 | 44,6 |
| Extracția cărbunelui superior și inferior | 9,9 | 9,7 | 9,7 | 9,7 | 9,7 | 9,7 | 9,6 |
| Extracția petrolului brut și a gazelor naturale | 11,9 | 11,6 | 11,5 | 11,4 | 11,4 | 11,4 | 11,3 |
| Extracția minereurilor metalifere | 2,0 | 2,0 | 1,8 | 1,8 | 1,8 | 1,7 | 1,8 |
| Alte activități extractive | 14,1 | 14,3 | 14,3 | 14,4 | 14,3 | 14,2 | 14,1 |
| Activități de servicii anexe extracției | 7,7 | 8,0 | 7,7 | 7,7 | 7,7 | 7,7 | 7,8 |
| INDUSTRIE PRELUCRĂTOARE | 1086,4 | 1085,1 | 1083,8 | 1083,5 | 1083,9 | 1078,5 | 1081,3 |
| Industria alimentară | 160,8 | 160,9 | 160,7 | 160,7 | 160,9 | 160,1 | 158,1 |
| Fabricarea băuturilor | 21,4 | 21,4 | 21,5 | 21,4 | 21,6 | 21,5 | 21,5 |
| Fabricarea produselor din tutun | 2,6 | 2,6 | 2,6 | 2,6 | 2,6 | 2,7 | 2,7 |
| Fabricarea produselor textile | 35,8 | 35,7 | 35,7 | 35,7 | 35,7 | 35,5 | 35,8 |
| Fabricarea articolelor de îmbrăcăminte | 80,2 | 79,8 | 79,4 | 79,0 | 78,7 | 78,2 | 77,3 |
| Tăbăcirea și finisarea pieilor; fabricarea articolelor de voiaj și marochinărie, harnașamentelor și încălțămintei; prepararea și vopsirea blănușilor | 32,2 | 32,3 | 32,4 | 32,4 | 32,5 | 32,4 | 32,6 |
| Prelucrarea lemnului, fabricarea produselor din lemn și pluta, cu excepția mobilei; fabricarea articolelor din paie și din altemateriale vegetale împletite | 42,7 | 42,7 | 42,6 | 42,5 | 42,8 | 42,6 | 43,0 |
| Fabricarea hârtiei și a produselor din hârtie | 14,6 | 14,5 | 14,6 | 14,8 | 14,9 | 14,8 | 15,1 |
| Tipărirea și reproducerea pe suport și a înregistrărilor | 12,6 | 12,6 | 12,5 | 12,5 | 12,5 | 12,5 | 12,5 |
| Fabricarea produselor de cocserie și a produselor obținute din prelucrarea țigăiului | 2,5 | 2,5 | 2,5 | 2,5 | 2,5 | 2,5 | 2,5 |
| Fabricarea substanțelor și a produselor chimice | 25,0 | 25,1 | 25,1 | 25,4 | 25,4 | 25,2 | 25,2 |
| Fabricarea produselor farmaceutice de bază și a preparatelor farmaceutice | 12,3 | 12,2 | 12,3 | 12,3 | 12,4 | 12,3 | 12,5 |
| Fabricarea produselor din cauciuc și mase plastice | 65,9 | 65,9 | 65,9 | 66,1 | 66,0 | 65,7 | 66,7 |
| Fabricarea altor produse din minerale nemetalice | 44,6 | 44,7 | 45,0 | 45,0 | 44,8 | 44,5 | 44,5 |
| Industria metalurgică | 28,7 | 28,8 | 29,0 | 28,9 | 29,0 | 28,9 | 29,9 |
| Industria construcțiilor metalice și a produselor din metal, exclusiv mașini, utilaje și instalații | 73,8 | 73,8 | 73,8 | 73,7 | 73,5 | 73,1 | 72,3 |
| Fabricarea calculatoarelor și a produselor electronice și optice | 35,9 | 35,9 | 36,1 | 36,2 | 36,5 | 36,5 | 35,9 |
| Fabricarea echipamentelor electrice | 58,4 | 58,3 | 58,6 | 59,2 | 59,5 | 59,3 | 60,9 |
| Fabricarea de mașini, utilaje și echipamente n.c.a. | 50,3 | 50,2 | 50,1 | 50,0 | 49,8 | 49,7 | 50,2 |
| Fabricarea autovehiculelor de transport rutier, a remorcilor și semiremorcilor | 165,5 | 164,7 | 162,9 | 161,9 | 161,3 | 160,0 | 161,3 |
| Fabricarea altor mijloace de transport | 30,2 | 30,0 | 29,9 | 29,8 | 29,8 | 29,8 | 29,7 |
| Fabricarea de mobilă | 55,0 | 54,8 | 54,7 | 54,7 | 55,1 | 54,7 | 54,6 |
| Alte activități industriale n.c.a. | 15,5 | 15,7 | 15,9 | 16,0 | 16,0 | 16,0 | 15,9 |
| Repararea, întreținerea și instalarea mașinilor și echipamentelor | 19,9 | 20,0 | 20,0 | 20,2 | 20,1 | 20,0 | 20,6 |
| PRODUCȚIA ȘI FURNIZAREA DE ENERGIE ELECTRICĂ ȘI TERMICĂ, GAZE, APĂ CALDĂ ȘI AER CONDIȚIONAT | 52,1 | 52,0 | 52,2 | 52,5 | 52,6 | 52,6 | 52,7 |
| Producția și furnizarea de energie electrică și termică, gaze, apă caldă și aer condiționat | 52,1 | 52,0 | 52,2 | 52,5 | 52,6 | 52,6 | 52,7 |
| DISTRIBUȚIA APEI; SALUBRITATE, GESTIONAREA DEȘEURILOR, ACTIVITĂȚI DE DECONTAMINARE | 103,5 | 103,7 | 103,4 | 103,7 | 103,9 | 103,6 | 104,2 |
| Captarea, tratarea și distribuirea apei | 39,1 | 39,2 | 39,2 | 39,2 | 39,2 | 39,4 | 39,5 |
| Colectarea și epurarea apelor uzate | 8,8 | 8,8 | 8,8 | 8,8 | 8,8 | 8,6 | 8,6 |
| Colectarea, tratarea și eliminarea deșeurilor; activități de recuperare a materialelor reciclabile; activități și servicii de decontaminare | 55,6 | 55,7 | 55,4 | 55,7 | 55,9 | 55,6 | 56,1 |

 Nota: Date operative. Vezi notele metodologice de la **Efectivul salariaților. Câștigurile salariale.**

| 2022 | | | | | | Activities (divisions) |
|---------------|---------------|---------------|---------------|---------------|---------------|--|
| Feb. | Mar. | Apr. | Mai | Jun. | Jul. | |
| <i>Feb.</i> | <i>March</i> | <i>April</i> | <i>May</i> | <i>June</i> | <i>July</i> | |
| 1286,1 | 1288,9 | 1287,2 | 1286,5 | 1287,2 | 1287,8 | INDUSTRY – TOTAL |
| 44,6 | 44,8 | 44,9 | 45,5 | 45,3 | 45,4 | MINING AND QUARRYING |
| 9,6 | 9,6 | 9,6 | 10,2 | 10,0 | 10,1 | <i>Mining of coal and lignite</i> |
| 11,3 | 11,3 | 11,3 | 11,3 | 11,3 | 11,2 | <i>Extraction of crude petroleum and natural gas</i> |
| 1,8 | 1,8 | 1,8 | 1,8 | 1,8 | 1,8 | <i>Mining of metal ores</i> |
| 14,2 | 14,4 | 14,6 | 14,6 | 14,6 | 14,7 | <i>Other mining and quarrying</i> |
| 7,7 | 7,7 | 7,6 | 7,6 | 7,6 | 7,6 | <i>Mining support service activities</i> |
| 1084,5 | 1088,1 | 1086,1 | 1084,8 | 1085,4 | 1086,0 | MANUFACTURING |
| 158,0 | 158,9 | 159,1 | 159,3 | 162,5 | 164,3 | <i>Manufacture of food products</i> |
| 21,4 | 21,6 | 21,6 | 21,9 | 21,9 | 22,0 | <i>Manufacture of beverages</i> |
| 2,7 | 2,7 | 2,7 | 2,7 | 2,8 | 2,8 | <i>Manufacture of tobacco products</i> |
| 35,7 | 35,7 | 35,6 | 35,4 | 35,2 | 35,0 | <i>Manufacture of textiles</i> |
| 77,5 | 77,5 | 77,5 | 77,3 | 77,6 | 77,4 | <i>Manufacture of wearing apparel</i> |
| 32,8 | 32,9 | 32,9 | 33,0 | 32,9 | 32,9 | <i>Manufacture of leather and related products</i> |
| 43,1 | 43,2 | 42,9 | 42,8 | 42,7 | 42,7 | <i>Manufacture of wood and of products of wood and cork, except furniture; manufacture of articles of straw and plaiting materials</i> |
| 15,2 | 15,2 | 15,1 | 15,1 | 15,1 | 15,2 | <i>Manufacture of paper and paper products</i> |
| 12,6 | 12,6 | 12,7 | 12,7 | 12,7 | 12,8 | <i>Printing and reproduction of recorded media</i> |
| 2,5 | 2,5 | 2,5 | 2,5 | 2,5 | 2,5 | <i>Manufacture of coke and refined petroleum products</i> |
| 25,4 | 25,3 | 25,4 | 25,3 | 25,2 | 25,1 | <i>Manufacture of chemicals and chemical products</i> |
| 12,5 | 12,6 | 12,5 | 12,6 | 12,5 | 12,5 | <i>Manufacture of basic pharmaceutical products and pharmaceutical preparations</i> |
| 67,2 | 67,8 | 67,9 | 67,9 | 67,6 | 67,3 | <i>Manufacture of rubber and plastic products</i> |
| 45,0 | 45,2 | 45,1 | 45,0 | 45,0 | 45,1 | <i>Manufacture of other non-metallic mineral products</i> |
| 29,8 | 30,1 | 30,1 | 30,0 | 29,9 | 29,9 | <i>Manufacture of basic metals</i> |
| 72,7 | 73,5 | 73,3 | 73,4 | 73,3 | 73,2 | <i>Manufacture of fabricated metal products, except machinery and equipment</i> |
| 36,2 | 36,4 | 36,5 | 36,6 | 36,6 | 36,9 | <i>Manufacture of computer, electronic and optical products</i> |
| 61,5 | 61,4 | 61,2 | 61,1 | 60,8 | 60,5 | <i>Manufacture of electrical equipment</i> |
| 50,4 | 50,6 | 50,1 | 50,0 | 49,8 | 49,8 | <i>Manufacture of machinery and equipment n.e.c.</i> |
| 161,3 | 161,8 | 161,3 | 160,5 | 159,7 | 159,2 | <i>Manufacture of motor vehicles, trailers and semi-trailers</i> |
| 29,7 | 29,6 | 29,7 | 29,6 | 29,5 | 29,6 | <i>Manufacture of other transport equipment</i> |
| 54,8 | 54,5 | 54,1 | 53,7 | 53,4 | 53,2 | <i>Manufacture of furniture</i> |
| 16,1 | 16,2 | 16,2 | 16,2 | 16,1 | 16,1 | <i>Other manufacturing</i> |
| 20,4 | 20,3 | 20,1 | 20,2 | 20,1 | 20,0 | <i>Repair and installation of machinery and equipment</i> |
| 52,8 | 51,5 | 51,8 | 51,7 | 51,7 | 51,6 | ELECTRICITY, GAS, STEAM AND AIR CONDITIONING SUPPLY |
| 52,8 | 51,5 | 51,8 | 51,7 | 51,7 | 51,6 | <i>Electricity, gas, steam and air conditioning supply</i> |
| 104,2 | 104,5 | 104,4 | 104,5 | 104,8 | 104,8 | WATER SUPPLY; SEWERAGE, WASTE MANAGEMENT AND REMEDIATION ACTIVITIES |
| 39,2 | 39,3 | 39,2 | 39,3 | 39,3 | 39,4 | <i>Water collection, treatment and supply</i> |
| 8,9 | 8,9 | 9,0 | 9,0 | 8,9 | 9,0 | <i>Used water collection and purification</i> |
| 56,1 | 56,3 | 56,2 | 56,2 | 56,6 | 56,4 | <i>Waste collection, purification and disposal; activities of recycling materials recovery; activities and services of decontamination</i> |

Note: Operative data. See the methodological notes from **Number of employees. Earnings.**

13 CĂȘTIGURILE SALARIALE MEDII DIN INDUSTRIE, ÎN LUNA IULIE 2022
pe activități (diviziuni) CAEN Rev.2
AVERAGE SALARY EARNINGS IN THE INDUSTRY IN JULY 2022
by activities (divisions) CANE Rev.2

| Activități (diviziuni) | Căștigul salarial mediu brut | Căștigul salarial mediu net |
|--|-------------------------------|-----------------------------|
| | IULIE 2022 | IULIE 2022 |
| | - lei - | - lei - |
| | <i>Gross average earnings</i> | <i>Net average earnings</i> |
| | JULY 2022 | JULY 2022 |
| | - LEI - | - LEI - |
| INDUSTRIE - TOTAL | 5987 | 3744 |
| INDUSTRIE EXTRACTIVĂ | 9247 | 5734 |
| Extracția cărbunelui superior și inferior | 9583 | 5829 |
| Extracția petrolului brut și a gazelor naturale | 13182 | 7756 |
| Extracția minereurilor metalifere | 7216 | 4364 |
| Alte activități extractive | 5019 | 3709 |
| Activități de servicii anexe extracției | 11413 | 6751 |
| INDUSTRIE PRELUCRĂTOARE | 5702 | 3591 |
| Industria alimentară | 4544 | 3287 |
| Fabricarea băuturilor | 6884 | 4137 |
| Fabricarea produselor din tutun | 10499 | 6269 |
| Fabricarea produselor textile | 4787 | 2915 |
| Fabricarea articolelor de îmbrăcăminte | 3766 | 2308 |
| Tăbăcirea și finisarea pieilor; fabricarea articolelor de voiaj și marochinărie, harnașamentelor și încălțăminte; prepararea și vopsirea blănurilor | 4455 | 2743 |
| Prelucrarea lemnului, fabricarea produselor din lemn și pluta, cu excepția mobilei; fabricarea articolelor din paie și din alte materiale vegetale împletite | 4289 | 2690 |
| Fabricarea hârtiei și a produselor din hârtie | 5564 | 3368 |
| Tipărirea și reproducerea pe suporturi a înregistrărilor | 5557 | 3356 |
| Fabricarea produselor de cocserie și a produselor obținute din prelucrarea țițeiului | 12661 | 7495 |
| Fabricarea substanțelor și a produselor chimice | 6966 | 4228 |
| Fabricarea produselor farmaceutice de bază și a preparatelor farmaceutice | 7431 | 4462 |
| Fabricarea produselor din cauciuc și mase plastice | 6215 | 3898 |
| Fabricarea altor produse din minerale nemetalice | 5729 | 4179 |
| Industria metalurgică | 7082 | 4298 |
| Industria construcțiilor metalice și a produselor din metal, exclusiv mașini, utilaje și instalații | 5948 | 3834 |
| Fabricarea calculatoarelor și a produselor electronice și optice | 6723 | 4062 |
| Fabricarea echipamentelor electrice | 5727 | 3486 |
| Fabricarea de mașini, utilaje și echipamente n.c.a. | 7042 | 4221 |
| Fabricarea autovehiculelor de transport rutier, a remorcilor și semiremorcilor | 6960 | 4218 |
| Fabricarea altor mijloace de transport | 7123 | 4263 |
| Fabricarea de mobilă | 4233 | 2573 |
| Alte activități industriale n.c.a. | 4642 | 2832 |
| Repararea, întreținerea și instalarea mașinilor și echipamentelor | 6270 | 3764 |
| PRODUCȚIA ȘI FURNIZAREA DE ENERGIE ELECTRICĂ ȘI TERMICĂ, GAZE, APĂ CALDĂ ȘI AER CONDIȚIONAT | 10429 | 6297 |
| Producția și furnizarea de energie electrică și termică, gaze, apă caldă și aer condiționat | 10429 | 6297 |
| DISTRIBUȚIA APEI; SALUBRITATE, GESTIONAREA DEȘEURILOR, ACTIVITĂȚI DE DECONTAMINARE | 5211 | 3140 |
| Captarea, tratarea și distribuția apei | 5757 | 3455 |
| Colectarea și epurarea apelor uzate | 5731 | 3452 |
| Colectarea, tratarea și eliminarea deșeurilor; activități de recuperare a materialelor reciclabile; activități și servicii de decontaminare | 4723 | 2856 |

Vezi notele de la Tabelul 12 /

| Net average earnings | | | |
|-----------------------------------|-------------------|------------------------|---|
| IULIE 2022 în % față de: | | 1.I-31.VII.2022 | |
| JULY 2022 in % as against: | | în % față de | |
| IUNIE 2022 | IULIE 2021 | in % as against | Activities (division) |
| JUNE 2022 | JULY 2021 | 1.I-31.VII.2021 | |
| 100,6 | 114,3 | 112,3 | INDUSTRY – TOTAL |
| 101,9 | 111,0 | 109,5 | MINING AND QUARRYING |
| 95,9 | 116,6 | 120,0 | Mining of coal and lignite |
| 103,4 | 108,7 | 104,7 | Extraction of crude petroleum and natural gas |
| 96,2 | 113,4 | 113,7 | Mining of metal ores |
| 104,1 | 114,5 | 113,2 | Other mining and quarrying |
| 106,0 | 110,8 | 109,8 | Mining support service activities |
| 100,4 | 114,9 | 112,8 | MANUFACTURING |
| 101,2 | 137,0 | 118,8 | Manufacture of food products |
| 102,6 | 112,1 | 112,9 | Manufacture of beverages |
| 96,0 | 116,4 | 118,3 | Manufacture of tobacco products |
| 102,4 | 115,9 | 113,6 | Manufacture of textiles |
| 105,6 | 114,3 | 112,6 | Manufacture of wearing apparel |
| | | | |
| 103,2 | 115,3 | 115,3 | Manufacture of leather and related products |
| | | | Manufacture of wood and of products of wood and cork, except furniture; manufacture of articles of straw and plaiting materials |
| 99,6 | 111,1 | 111,6 | Manufacture of paper and paper products |
| 98,6 | 108,0 | 108,8 | Printing and reproduction of recorded media |
| 102,9 | 116,5 | 110,3 | Manufacture of coke and refined petroleum products |
| 94,8 | 108,3 | 109,7 | Manufacture of chemicals and chemical products |
| 99,0 | 114,1 | 119,3 | Manufacture of basic pharmaceutical products and pharmaceutical preparations |
| 100,4 | 119,1 | 111,6 | Manufacture of rubber and plastic products |
| 98,8 | 111,6 | 111,0 | Manufacture of other non-metallic mineral products |
| 100,9 | 109,8 | 108,6 | Manufacture of basic metals |
| 100,4 | 114,1 | 112,5 | Manufacture of fabricated metal products, except machinery and equipment |
| 102,1 | 114,6 | 112,7 | Manufacture of computer, electronic and optical products |
| 93,7 | 108,8 | 108,0 | Manufacture of electrical equipment |
| 100,5 | 111,0 | 112,1 | Manufacture of machinery and equipment n.e.c. |
| 93,1 | 110,9 | 110,4 | Manufacture of motor vehicles, trailers and semi-trailers |
| 101,2 | 113,6 | 113,7 | Manufacture of other transport equipment |
| 101,4 | 101,2 | 108,3 | Manufacture of furniture |
| 99,2 | 108,8 | 110,5 | Other manufacturing |
| 101,5 | 114,7 | 114,7 | Repair and installation of machinery and equipment |
| 104,9 | 116,2 | 113,7 | ELECTRICITY, GAS, STEAM AND AIR CONDITIONING SUPPLY |
| 105,8 | 114,7 | 111,8 | |
| 105,8 | 114,7 | 111,8 | Electricity, gas, steam and air conditioning supply |
| 97,2 | 111,3 | 110,6 | WATER SUPPLY; SEWERAGE, WASTE MANAGEMENT AND REMEDIATION ACTIVITIES |
| 95,3 | 108,2 | 108,8 | Water collection, treatment and supply |
| 98,4 | 110,5 | 107,8 | Used water collection and purification |
| | | | Water collection, purification and disposal; activities of recycling materials recovery; activities and services of decontamination |
| 98,6 | 114,4 | 113,0 | |

See footnotes on Tabel 12.

14 PRINCIPALELE RESURSE DE ENERGIE PRIMARĂ ÎN PERIOADA 1.I - 31.VII.2022
MAIN RESOURCES OF PRIMARY ENERGY IN PERIOD 1.I - 31.VII.2022

| | 1.I - 31.VII.2022 | | | 1.I - 31.VII.2022 față de / as against 1.I - 31.VII.2021 | | | | | |
|---|-------------------|---------------------|------------------|---|---------------------|------------------|----------------|---------------------|------------------|
| | | | | Diferențe (±) Differences (±) | | | - % - | | |
| | Total Total | Producție Output | Import Import | Total Total | Producție Output | Import Import | Total Total | Producție Output | Import Import |
| unități fizice / physical units | | | | | | | | | |
| Cărbune net (mii tone) <i>Net coal (thousand tonnes)</i> | 10891,8 | 10337,1 | 554,7 | +384,3 | +274,8 | +109,5 | 103,7 | 102,7 | 124,6 |
| Țiței (mii tone) <i>Crude oil (thousand tonnes)</i> | 6514,0 | 1762,2 | 4751,8 | +117,6 | -118,0 | +235,6 | 101,8 | 93,7 | 105,2 |
| Gaze naturale utilizabile (mil. mc. 15 gr. C) <i>Usable natural gas (mill. m³ 15^o C)</i> | 6647,5 | 5030,5 | 1617,0 | -596,1 | -258,7 | -337,4 | 91,8 | 95,1 | 82,7 |
| Energie hidroelectrică, eoliană, solară și energie electrică din import (mil. kWh) <i>Hydroelectric energy, wind energy, solar energy and imported electric energy (mill. kWh)</i> | 19149,6 | 14397,0 | 4752,6 | -1882,9 | -2523,2 | +640,3 | 91,0 | 85,1 | 115,6 |
| Căldură nucleară (mii Gcal) <i>Nuclear heat (thou Gcal)</i> | 15172,8 | 15172,8 | - | -136,0 | -136,0 | - | 99,1 | 99,1 | - |
| Produse petroliere din import (mii tone) <i>Imported oil products (thousand tonnes)</i> | 1807,9 | - | 1807,9 | -48,2 | - | -48,2 | 97,4 | - | 97,4 |
| mii tone echivalent petrol (10000 kcal/kg) thousand tonnes of oil equivalent (10000 kcal/kg) | | | | | | | | | |
| Resurse – total Resources – total | 19168,6 | 10281,2 | 8887,4 | -510,3 | -516,9 | +6,6 | 97,4 | 95,2 | 100,1 |
| din care: <i>of which:</i> | | | | | | | | | |
| Cărbune net <i>Net coal</i> | 2075,0 | 1747,4 | 327,6 | +102,2 | +37,4 | +64,8 | 105,2 | 102,2 | 124,7 |
| Țiței <i>Crude oil</i> | 6462,2 | 1710,4 | 4751,8 | +121,1 | -114,5 | +235,6 | 101,9 | 93,7 | 105,2 |
| Gaze <i>Usable natural gas</i> | 5368,3 | 4067,0 | 1301,3 | -480,7 | -209,2 | -271,5 | 91,8 | 95,1 | 82,7 |
| Energie hidroelectrică, eoliană, solară, căldură nucleară și energie electrică din import <i>Hydroelectric energy, wind energy, solar energy, nuclear heat, and imported electric energy</i> | 3165,1 | 2756,4 | 408,7 | -175,6 | -230,6 | +55,0 | 94,7 | 92,3 | 115,5 |
| Produse petroliere din import <i>Imported oil products</i> | 1802,7 | - | 1802,7 | -48,0 | - | -48,0 | 97,4 | - | 97,4 |

15 BALANȚA ENERGIEI ELECTRICE ÎN PERIOADA 1.I - 31.VII.2022
ELECTRIC POWER BALANCE SHEET IN PERIOD 1.I - 31.VII.2022

| 1.I - 31.VII.2022 | 1.I - 31.VII.2022 față de / as against 1.I - 31.VII.2021 | | |
|--|---|----------------|-------------|
| | Diferențe (±) Differences (±) | - % - | |
| milioane kWh / million kWh | | | |
| Resurse – total | 37795,5 | -2121,1 | 94,7 |
| <i>Resources – total</i> | | | |
| Producție | 33042,9 | -2761,4 | 92,3 |
| <i>Production</i> | | | |
| - în termocentrale clasice ¹⁾ | 12452,5 | -182,7 | 98,6 |
| <i>- in classic thermal power stations¹⁾</i> | | | |
| - în hidrocentrale | 8794,2 | -3255,2 | 73,0 |
| <i>- in hydro power stations</i> | | | |
| - în centrale nucleare - electrice | 6193,4 | -55,5 | 99,1 |
| <i>- in nuclear electric</i> | | | |
| - în centrale electrice eoliene | 4435,4 | +654,2 | 117,3 |
| <i>- in wind power stations</i> | | | |
| - în centrale solare fotovoltaice | 1167,4 | +77,8 | 107,1 |
| <i>- in solar photovoltaic stations</i> | | | |
| Import | 4752,6 | +640,3 | 115,6 |
| <i>Import</i> | | | |
| Destinații - total | 37795,5 | -2121,1 | 94,7 |
| <i>Destination – total</i> | | | |
| - Consum final | 30873,4 | -1589,4 | 95,1 |
| <i>- Final consumption</i> | | | |
| În economie | 23062,1 | -973,8 | 95,9 |
| <i>In economy</i> | | | |
| Iluminat public | 333,2 | +28,5 | 109,4 |
| <i>Public lighting</i> | | | |
| Populație | 7478,1 | -644,1 | 92,1 |
| <i>Population</i> | | | |
| - Consum propriu tehnologic în rețele și stații | 3169,2 | -233,0 | 93,2 |
| <i>- Own technological consumption in network and stations</i> | | | |
| - Export | 3752,9 | -298,7 | 92,6 |
| <i>- Export</i> | | | |

¹⁾ Inclusiv biomasa / Including biomass.

²⁾ Date rectificcate ca urmare a revizuirilor transmise de TRANSELECTRICA SA /
Data rectified as a result of the revisions transmitted by TRANSELECTRICA SA

16 RESURSELE DE COMBUSTIBILI SOLIZI ȘI DESTINAȚIILE ACESTORA SUPPLY OF SOLID FOSSIL FUELS AND THEIR DESTINATIONS

16.1 Cărbune superior¹⁾ Hard coal¹⁾

mii tone / thou tonnes

| | 2021 | | | | | | |
|--|--------------|--------------|--------------|----------------|--------------|--------------|--------------|
| | Iun. June | Iul. July | Aug. Aug. | Sept. Sept. | Oct. Oct. | Nov. Nov. | Dec. Dec. |
| Resursele: | | | | | | | |
| (+) Producția | - | - | - | - | - | - | - |
| (+) Importul net | 114 | 54 | 58 | 98 | 43 | 104 | 48 |
| (+) Variația stocurilor | -7 | 16 | -3 | 3 | 1 | -6 | -4 |
| (=) Consumul intern brut (calculat) | 107 | 70 | 55 | 101 | 44 | 98 | 44 |
| Livrări total (observat) | 62 | 69 | 65 | 67 | 62 | 54 | 76 |
| din care: | | | | | | | |
| Centrale electrice din sectorul public | 0 | 0 | 0 | 0 | 0 | 0 | 12 |
| Cocserii și instalații de brichetare | - | - | - | - | - | - | - |
| Industrie total | 62 | 69 | 65 | 67 | 62 | 54 | 64 |
| Stocuri la începutul lunii | 72 | 79 | 63 | 66 | 63 | 62 | 68 |
| Stocuri la sfârșitul lunii | 79 | 63 | 66 | 63 | 62 | 68 | 72 |

¹⁾ Cărbune cu puterea calorifică superioară > 23865 kJ/kg (5700 kcal/kg).

¹⁾ Solid fuel with a gross calorific value > 23865 kJ/kg (5700 kcal/kg).

16.2 Alți cărbuni²⁾ Black lignite, brown coal and peat²⁾

mii tone / thou tonnes

| | 2021 | | | | | | |
|--|--------------|--------------|--------------|----------------|--------------|--------------|--------------|
| | Iun. June | Iul. July | Aug. Aug. | Sept. Sept. | Oct. Oct. | Nov. Nov. | Dec. Dec. |
| Resursele: | | | | | | | |
| (+) Producția | 1386 | 1572 | 1664 | 1588 | 1584 | 1493 | 1341 |
| (+) Importul net | 0 | 0 | 0 | 0 | 0 | 1 | 1 |
| (+) Variația stocurilor | -30 | 146 | -161 | -210 | 37 | 6 | 216 |
| (=) Consumul intern brut (calculat) | 1356 | 1718 | 1503 | 1378 | 1621 | 1500 | 1558 |
| Centrale electrice din sectorul public | 1387 | 1574 | 1552 | 1647 | 1377 | 1551 | 1266 |
| Stocuri la începutul lunii | 576 | 606 | 460 | 621 | 831 | 794 | 788 |
| Stocuri la sfârșitul lunii | 606 | 460 | 621 | 831 | 794 | 788 | 572 |

²⁾ Cărbune cu puterea calorifică superioară < 23865 kJ/kg (5700 kcal/kg).

²⁾ Solid fuel with a gross calorific value < 23865 kJ/kg (5700 kcal/kg).

| 2022 | | | | | | |
|-----------|------------|------------|------------|-----------|-----------|--|
| Jan. | Feb. | Mar. | Apr. | Mai | Jun. | |
| Jan. | Feb. | March | April | May | June | |
| - | - | - | - | - | - | Supply: |
| 103 | 141 | 18 | 98 | 46 | 49 | (+) Production |
| -6 | -28 | 17 | 41 | 6 | 25 | (+) Net imports |
| 97 | 113 | 35 | 139 | 52 | 74 | (+) Variation of stocks |
| | | | | | | (=) Gross inland consumption (calculated) |
| 87 | 67 | 62 | 77 | 52 | 41 | Total deliveries (observed) |
| | | | | | | of which: |
| 22 | 21 | 24 | 22 | 3 | 6 | Public power stations |
| - | - | - | - | - | - | Coking and patent fuel plants |
| 65 | 46 | 38 | 55 | 49 | 35 | Industry total |
| 72 | 78 | 106 | 89 | 48 | 42 | Stocks beginning of period |
| 78 | 106 | 89 | 48 | 42 | 17 | Stocks at the end of period |

| 2022 | | | | | | |
|-------------|-------------|-------------|-------------|-------------|-------------|--|
| Jan. | Feb. | Mar. | Apr. | Mai | Jun. | |
| Jan. | Feb. | March | April | May | June | |
| 1359 | 1302 | 1450 | 1442 | 1495 | 1577 | Supply: |
| 0 | 0 | 0 | 1 | 1 | -16 | (+) Production |
| 48 | 52 | 115 | -139 | 20 | 3 | (+) Net imports |
| 1407 | 1354 | 1565 | 1304 | 1516 | 1564 | (+) Variation of stocks |
| | | | | | | (=) Gross inland consumption (calculated) |
| 1338 | 1280 | 1475 | 1366 | 1520 | 1549 | Public power stations |
| 572 | 524 | 472 | 357 | 496 | 476 | Stocks beginning of period |
| 524 | 472 | 357 | 496 | 476 | 473 | Stocks at the end of period |

Cocs metalurgic
16.3 Coke oven coke

mii tone / thou tonnes

| | 2021 | | | | | | |
|--|---------------------|---------------------|---------------------|-----------------------|---------------------|---------------------|---------------------|
| | Jun. <i>June</i> | Jul. <i>July</i> | Aug. <i>Aug.</i> | Sept. <i>Sept.</i> | Oct. <i>Oct.</i> | Nov. <i>Nov.</i> | Dec. <i>Dec.</i> |
| Resursele: | | | | | | | |
| (+) Producția | - | - | - | - | - | - | - |
| (+) Importul net | 58 | 83 | 65 | 73 | 81 | 74 | 64 |
| (+) Variația stocurilor | 4 | 2 | -7 | -5 | 5 | -21 | 5 |
| (=) Consumul intern brut (calculat) | 62 | 85 | 58 | 68 | 86 | 53 | 69 |
| Livrări metalurgie | 62 | 61 | 73 | 66 | 66 | 60 | 72 |
| Stocuri la începutul lunii | 30 | 26 | 24 | 31 | 36 | 31 | 52 |
| Stocuri la sfârșitul lunii | 26 | 24 | 31 | 36 | 31 | 52 | 47 |

| 2022 | | | | | | |
|-----------|-----------|-----------|-----------|-----------|-----------|---|
| Jan. | Feb. | Mar. | Apr. | Mai | Iun. | |
| Jan. | Feb. | March | April | May | June | |
| - | - | - | - | - | - | Supply: |
| 79 | 76 | 66 | 63 | 91 | 80 | (+) <i>Production</i> |
| -15 | -24 | -3 | 7 | -7 | 2 | (+) <i>Net imports</i> |
| 64 | 52 | 63 | 70 | 84 | 82 | (+) <i>Variation of stocks</i> |
| | | | | | | (=) <i>Gross inland consumption (calculated)</i> |
| 73 | 64 | 65 | 69 | 68 | 50 | <i>Delivery to iron and steel industry</i> |
| 47 | 62 | 86 | 89 | 82 | 89 | <i>Stocks beginning of period</i> |
| 62 | 86 | 89 | 82 | 89 | 87 | <i>Stocks at the end of period</i> |

17 BALANȚA PRELUCRĂRII ȚIȚEIULUI ȘI A PRODUSELOR PETROLIERE CRUDE OIL AND PETROLEUM PRODUCTS BALANCE

Intrări în rafinărie (țigeti, produse lichide de la extracția gazelor naturale și semifabricate)

17.1 Crude oil and feedstocks

mii tone / thou tonnes

| | 2021 | | | | | | |
|--|--------------|--------------|--------------|----------------|--------------|--------------|--------------|
| | Jun. June | Jul. July | Aug. Aug. | Sept. Sept. | Oct. Oct. | Nov. Nov. | Dec. Dec. |
| Resursele: | | | | | | | |
| (+) Producția internă | 276 | 280 | 278 | 271 | 278 | 267 | 274 |
| (+) Din alte surse | 50 | 42 | 47 | 51 | 46 | 34 | 46 |
| (+) Retur din petrochimie | 3 | 0 | 0 | 0 | 3 | 3 | 3 |
| (+) Importul | 601 | 799 | 559 | 545 | 370 | 672 | 739 |
| (-) Exportul | 2 | 3 | 1 | 3 | 3 | 3 | 3 |
| (-) Utilizare directă ¹⁾ | 44 | 39 | 46 | 47 | 39 | 28 | 37 |
| (-) Variația stocurilor | -50 | 172 | -116 | -76 | -170 | 79 | -5 |
| (=) Intrări în rafinării (calculat) | 934 | 907 | 953 | 893 | 825 | 866 | 1027 |
| Intrări în rafinării (observat) | 1059 | 768 | 810 | 834 | 912 | 800 | 984 |
| Stocurile la începutul lunii | 1032 | 982 | 1154 | 1038 | 962 | 792 | 871 |
| din care: | | | | | | | |
| - țigeti | 971 | 906 | 1066 | 917 | 859 | 717 | 813 |
| Stocurile la sfârșitul lunii | 982 | 1154 | 1038 | 962 | 792 | 871 | 866 |
| din care: | | | | | | | |
| - țigeti | 906 | 1066 | 917 | 859 | 717 | 813 | 799 |

Produse petroliere

17.2 Petroleum products

mii tone / thou tonnes

| | 2021 | | | | | | |
|--|--------------|--------------|--------------|----------------|--------------|--------------|--------------|
| | Jun. June | Jul. July | Aug. Aug. | Sept. Sept. | Oct. Oct. | Nov. Nov. | Dec. Dec. |
| Resursele: | | | | | | | |
| (+) Produsele primare primite ¹⁾ | 44 | 39 | 46 | 47 | 39 | 28 | 37 |
| (+) Producția | 1059 | 768 | 810 | 834 | 912 | 800 | 984 |
| (-) Consumul propriu | 74 | 53 | 53 | 57 | 66 | 50 | 74 |
| (+) Importul | 256 | 323 | 414 | 387 | 323 | 361 | 260 |
| (-) Exportul | 360 | 235 | 153 | 254 | 316 | 255 | 344 |
| (-) Variația stocurilor | 18 | -97 | 71 | 31 | 10 | -108 | 5 |
| (=) Livrări pe piața internă total (calculat) | 907 | 939 | 993 | 926 | 882 | 992 | 858 |
| Livrări pe piața internă total (observat) | 914 | 871 | 1046 | 948 | 870 | 979 | 809 |
| din care: | | | | | | | |
| Petrochimie | 11 | 1 | 0 | 1 | 12 | 12 | 12 |
| Centrale electrice și termice | - | - | - | - | - | - | - |
| Transport aerian internațional | 10 | 6 | 11 | 12 | 3 | 8 | 8 |
| Livrări GPL transport auto | 18 | 15 | 15 | 12 | 13 | 9 | 15 |
| Stocurile la începutul lunii | 731 | 749 | 652 | 723 | 754 | 764 | 656 |
| din care: | | | | | | | |
| - benzină auto | 97 | 126 | 95 | 139 | 115 | 143 | 118 |
| - motorină auto | 297 | 286 | 245 | 294 | 344 | 319 | 265 |
| - păcură <1% sulf | 17 | 23 | 14 | 23 | 18 | 16 | 16 |
| Stocurile la sfârșitul lunii | 749 | 652 | 723 | 754 | 764 | 656 | 661 |
| din care: | | | | | | | |
| - benzină auto | 126 | 95 | 139 | 115 | 143 | 118 | 152 |
| - motorină auto | 286 | 245 | 294 | 344 | 319 | 265 | 216 |
| - păcură <1% sulf | 23 | 14 | 23 | 18 | 16 | 16 | 14 |

¹⁾ Indicatori adăugați ca urmare a schimbărilor metodologice la nivel european

| 2022 | | | | | | |
|-------------|------------|------------|------------|-------------|-------------|---|
| Jan. | Feb. | Mar. | Apr. | Mai | Jun. | |
| Jan. | Feb. | March | April | May | June | |
| 271 | 244 | 269 | 257 | 268 | 257 | Supply: |
| 43 | 36 | 41 | 33 | 48 | 45 | (+) Indigenous production |
| 3 | 2 | 2 | 3 | 3 | 3 | (+) From other sources |
| 640 | 682 | 462 | 544 | 1040 | 829 | (+) Backflows |
| 2 | 4 | 3 | 6 | 3 | 3 | (+) Imports |
| 35 | 32 | 38 | 29 | 41 | 39 | (-) Exports |
| 83 | -48 | -104 | -8 | 190 | -24 | (-) Direct use ¹⁾ |
| | | | | | | (-) Variation of stocks |
| 837 | 976 | 837 | 810 | 1125 | 1116 | (=) Refinery intake (calculated) |
| 1010 | 865 | 787 | 784 | 1111 | 1100 | Refinery intake (observed) |
| 866 | 949 | 901 | 797 | 789 | 979 | Opening level of stocks held on national territory |
| 799 | 896 | 847 | 736 | 736 | 937 | of which: |
| 949 | 901 | 797 | 789 | 979 | 955 | Crude oil |
| 896 | 847 | 736 | 736 | 937 | 913 | Closing level of stocks held on national territory |
| | | | | | | of which: |
| | | | | | | Crude oil |

| 2022 | | | | | | |
|------------|------------|------------|------------|------------|------------|---|
| Jan. | Feb. | Mar. | Apr. | Mai | Jun. | |
| Jan. | Feb. | March | April | May | June | |
| 35 | 32 | 38 | 29 | 41 | 39 | Supply: |
| 1010 | 865 | 787 | 784 | 1111 | 1100 | (+) Primary product receipts ¹⁾ |
| 83 | 69 | 67 | 62 | 85 | 83 | (+) Production |
| 237 | 249 | 308 | 271 | 279 | 217 | (-) Refinery fuel |
| 406 | 294 | 253 | 272 | 353 | 492 | (+) Imports |
| 37 | 42 | -31 | 16 | 39 | 73 | (-) Exports |
| | | | | | | (-) Variation of stocks |
| 756 | 741 | 844 | 734 | 954 | 708 | (=) Gross inland deliveries (calculated) |
| 779 | 752 | 847 | 711 | 956 | 768 | Gross inland deliveries (observed) |
| 13 | 10 | 4 | 8 | 12 | 11 | of which: |
| - | - | - | - | - | - | Petrochemical sector |
| 9 | 5 | 9 | 10 | 15 | 10 | Power and thermal plants |
| 16 | 13 | 15 | 15 | 20 | 21 | International civil aviation |
| | | | | | | Deliveries of LPG used for road transport |
| 661 | 698 | 740 | 709 | 725 | 764 | Opening level of stocks held on national territory |
| 152 | 150 | 126 | 113 | 122 | 132 | of which: |
| 216 | 259 | 281 | 266 | 281 | 310 | - Motor gasoline |
| 14 | 17 | 7 | 6 | 15 | 28 | - Transport Diesel |
| | | | | | | - Low sulphur fuel Oil |
| 698 | 740 | 709 | 725 | 764 | 837 | Closing level of stocks held on national territory |
| 150 | 126 | 113 | 122 | 132 | 118 | of which: |
| 259 | 281 | 266 | 281 | 310 | 370 | - Motor gasoline |
| 17 | 7 | 6 | 15 | 28 | 25 | - Transport Diesel |
| | | | | | | - Low sulphur fuel Oil |

¹⁾ Indicators added as a result of methodological changes at European level

18 GAZE NATURALE NATURAL GAS

| | U.M. | 2021 | | | | | | | | |
|--|-------------------------------------|---------------------|---------------------|---------------------|-----------------------|---------------------|---------------------|---------------------|------|------|
| | | Jun. <i>June</i> | Jul. <i>July</i> | Aug. <i>Aug.</i> | Sept. <i>Sept.</i> | Oct. <i>Oct.</i> | Nov. <i>Nov.</i> | Dec. <i>Dec.</i> | | |
| (+) | Producția internă | milioane metri cubi | | 708 | 705 | 688 | 705 | 746 | 734 | 758 |
| | TJ (PCS) | 27353 | 27260 | 26552 | 27180 | 28702 | 28216 | 29118 | | |
| (+) | Import | milioane metri cubi | | 259 | 358 | 405 | 212 | 285 | 277 | 400 |
| | TJ (PCS) | 10029 | 13874 | 15623 | 8224 | 11010 | 10744 | 15485 | | |
| (-) | Export | milioane metri cubi | | 114 | 141 | 135 | 17 | 11 | 33 | 59 |
| | TJ (PCS) | 4494 | 5536 | 5253 | 654 | 415 | 1300 | 2320 | | |
| (-) | Variația stocurilor | milioane metri cubi | | 327 | 409 | 450 | 321 | 64 | -231 | -444 |
| | TJ (PCS) | 12515 | 15723 | 17271 | 12339 | 2481 | -8830 | -17058 | | |
| (=) | Livrări pe piața internă (calculat) | milioane metri cubi | | 526 | 513 | 508 | 579 | 956 | 1209 | 1543 |
| | TJ (PCS) | 20373 | 19875 | 19651 | 22411 | 36816 | 46490 | 59341 | | |
| Livrări pe piața internă (observat) | milioane metri cubi | | 526 | 513 | 508 | 579 | 956 | 1209 | 1543 | |
| | TJ (PCS) | 20373 | 19875 | 19651 | 22411 | 36816 | 46490 | 59341 | | |
| Stocurile la începutul lunii deținute pe teritoriul național ¹⁾ | milioane metri cubi | | 732 | 1059 | 1468 | 1918 | 2239 | 2303 | 2072 | |
| | TJ (PCS) | 28057 | 40572 | 56295 | 73566 | 85905 | 88386 | 79556 | | |
| Stocurile la sfârșitul lunii deținute pe teritoriul național ¹⁾ | milioane metri cubi | | 1059 | 1468 | 1918 | 2239 | 2303 | 2072 | 1628 | |
| | TJ (PCS) | 40572 | 56295 | 73566 | 85905 | 88386 | 79556 | 62498 | | |
| Consumul propriu și pierderile în industria gazului natural | milioane metri cubi | | 39 | 39 | 37 | 38 | 40 | 40 | 42 | |
| | TJ (PCS) | 1556 | 1530 | 1471 | 1490 | 1569 | 1551 | 1654 | | |

PCS – Conținutul de căldură al combustibilului, inclusiv căldura de vaporizare a umidității conținute de acesta.

¹⁾ Stocurile de gaze naturale începând cu luna ianuarie 2018 nu conțin perna de gaze

| 2022 | | | | | | U.M. | |
|--------|--------|--------|-------|-------|-------|----------------------|--|
| Jan. | Feb. | Mar. | Apr. | Mai | Jun. | | |
| Jan. | Feb. | March | April | May | June | | |
| 761 | 689 | 762 | 724 | 719 | 674 | Million cubic metres | (+) Indigenous Production |
| 29251 | 26509 | 29296 | 27876 | 27670 | 25990 | Terajoules | |
| 374 | 252 | 268 | 111 | 160 | 170 | Million cubic metres | (+) Imports |
| 14573 | 9802 | 10422 | 4310 | 6224 | 6658 | Terajoules | |
| 0 | 3 | 49 | 7 | 0 | 64 | Million cubic metres | (-) Exports |
| 0 | 101 | 1925 | 277 | 0 | 2532 | Terajoules | |
| -456 | -325 | -266 | 99 | 303 | 327 | Million cubic metres | (-) Stock Change |
| -17514 | -12461 | -10221 | 3829 | 11743 | 12590 | Terajoules | |
| 1591 | 1263 | 1247 | 729 | 576 | 453 | Million cubic metres | (=) Gross inland deliveries (calculated) |
| 61338 | 48671 | 48014 | 28080 | 22151 | 17526 | Terajoules | |
| 1591 | 1263 | 1247 | 729 | 576 | 453 | Million cubic metres | Gross inland deliveries (observed) |
| 61338 | 48671 | 48014 | 28080 | 22151 | 17526 | Terajoules | |
| 1628 | 1172 | 847 | 581 | 680 | 983 | Million cubic metres | Opening level of stocks held on national territory |
| 62498 | 44984 | 32523 | 22302 | 26131 | 37874 | Terajoules | |
| 1172 | 847 | 581 | 680 | 983 | 1310 | Million cubic metres | Closing level of stocks held on national territory |
| 44984 | 32523 | 22302 | 26131 | 37874 | 50464 | Terajoules | |
| 43 | 39 | 44 | 41 | 41 | 39 | Million cubic metres | Own use and losses of the natural gas industry |
| 1689 | 1539 | 1710 | 1601 | 1618 | 1527 | Terajoules | |

GCV – The water of combustion is entirely condensed and that the heat contained in the water vapor is recovered

¹⁾ Starting with January 2018 cushion gas is not included

**19 CONSUMUL DE COMBUSTIBILI PENTRU PRODUCEREA ENERGIEI ELECTRICE
ȘI ENERGIEI TERMICE ÎN TERMOCENTRALE *)
FUEL CONSUMPTION IN THERMAL POWER STATIONS**

| | U.M. | 2021 | | | | | | |
|---------------------------------|-----------------|--------------|--------------|--------------|----------------|--------------|--------------|--------------|
| | | Jun. June | Jul. July | Aug. Aug. | Sept. Sept. | Oct. Oct. | Nov. Nov. | Dec. Dec. |
| Cărbuni superiori ¹⁾ | mii tone | 0 | 0 | 0 | 0 | 1 | 1 | 12 |
| | TJ (PCI) | 0 | 0 | 0 | 0 | 15 | 32 | 284 |
| Alți cărbuni ²⁾ | mii tone | 1331 | 1681 | 1450 | 1307 | 1553 | 1581 | 1487 |
| | TJ (PCI) | 8922 | 10981 | 9358 | 8493 | 10290 | 10568 | 9797 |
| Produse petroliere | mii tone | 0 | 0 | 0 | 0 | 0 | 1 | 1 |
| | TJ (PCI) | 0 | 0 | 0 | 0 | 0 | 34 | 58 |
| Gaze naturale | TJ (PCI) | 2620 | 2359 | 2004 | 2149 | 4419 | 6540 | 8331 |
| Gaze derivate | TJ (PCI) | - | - | - | - | - | - | - |
| Alți combustibili | TJ (PCI) | - | - | - | - | - | - | - |
| TOTAL | TJ (PCI) | 11542 | 13340 | 11362 | 10642 | 14724 | 17174 | 18470 |

PCI – Conținutul de căldură al combustibilului, exclusiv căldura de vaporizare a umidității conținute de acesta.

NCV – The products of combustion contains the water vapor and that the heat in the water vapor is not recovered.

PCS – Conținutul de căldură al combustibilului, inclusiv căldura de vaporizare a umidității conținute de acesta.

GCV – The water of combustion is entirely condensed and that the heat contained in the water vapor is recovered .

¹⁾ Incepand cu luna ianuarie 2021 consumul de combustibili solizi include si cantitatile utilizate pentru producerea energiei termice

Starting with January 2021, the consumption of solid fuels also includes the quantities used for the production of heat.

**20 STOCURILE DE COMBUSTIBILI EXISTENTE ÎN TERMOCENTRALE,
LA SFÂRȘITUL LUNII
FUEL STOCKS IN THERMAL POWER STATIONS AT THE END OF PERIOD**

| | U.M. | 2021 | | | | | | |
|---------------------------------|----------|--------------|--------------|--------------|----------------|--------------|--------------|--------------|
| | | Jun. June | Jul. July | Aug. Aug. | Sept. Sept. | Oct. Oct. | Nov. Nov. | Dec. Dec. |
| Cărbuni superiori ¹⁾ | mii tone | 25 | 25 | 25 | 30 | 35 | 34 | 22 |
| Alți cărbuni ²⁾ | mii tone | 505 | 398 | 500 | 840 | 664 | 634 | 413 |
| Produse petroliere | mii tone | 29 | 29 | 29 | 29 | 22 | 22 | 22 |

¹⁾ Cărbuni cu puterea calorifică superioară (PCS) > 23865 kJ/kg (5700 kcal/kg).

¹⁾ Solid fuel with a gross calorific value > 23865 kJ/kg (5700 kcal/kg).

²⁾ Cărbuni cu puterea calorifică superioară (PCS) < 23865 kJ/kg (5700 kcal/kg).

²⁾ Solid fuel with a gross calorific value < 23865 kJ/kg (5700 kcal/kg).

| 2022 | | | | | | U.M. | |
|--------------|--------------|--------------|--------------|--------------|--------------|------------------------|---|
| Jan. | Feb. | Mar. | Apr. | Mai | Jun. | | |
| <i>Jan.</i> | <i>Feb.</i> | <i>March</i> | <i>April</i> | <i>May</i> | <i>June</i> | | |
| 22 | 21 | 24 | 24 | 3 | 6 | <i>thou tonnes</i> | <i>Hard coal¹⁾</i> |
| 529 | 503 | 575 | 595 | 82 | 153 | <i>TJ (NCV)</i> | |
| 1374 | 1305 | 1580 | 1356 | 1480 | 1544 | <i>thou tonnes</i> | <i>Black lignite, brown coal²⁾</i> |
| 8959 | 8431 | 10264 | 8976 | 9636 | 10094 | <i>TJ (NCV)</i> | |
| 4 | 5 | 4 | 1 | 0 | 0 | <i>thou tonnes</i> | <i>Petroleum products</i> |
| 158 | 205 | 162 | 19 | 0 | 0 | <i>TJ (NCV)</i> | |
| 8930 | 7429 | 8044 | 3476 | 2425 | 1942 | <i>TJ (NCV)</i> | <i>Natural gas</i> |
| - | - | - | - | - | - | <i>TJ (NCV)</i> | <i>Derived gas</i> |
| - | - | - | - | - | - | <i>TJ (NCV)</i> | <i>Other fuels</i> |
| 18576 | 16568 | 19045 | 13066 | 12143 | 12189 | <i>TJ (NCV)</i> | <i>TOTAL</i> |

| 2022 | | | | | | U.M. | |
|-------------|-------------|--------------|--------------|------------|-------------|--------------------|---|
| Jan. | Feb. | Mar. | Apr. | Mai | Jun. | | |
| <i>Jan.</i> | <i>Feb.</i> | <i>March</i> | <i>April</i> | <i>May</i> | <i>June</i> | | |
| 39 | 58 | 34 | 12 | 9 | 3 | <i>thou tonnes</i> | <i>Hard coal¹⁾</i> |
| 377 | 351 | 247 | 257 | 296 | 301 | <i>thou tonnes</i> | <i>Black lignite, brown coal²⁾</i> |
| 13 | 14 | 12 | 11 | 11 | 7 | <i>thou tonnes</i> | <i>Petroleum products</i> |

21 COMERȚUL CU CARBURANȚI PENTRU AUTOVEHICULE
CANTITATEA DE CARBURANT VÂNDUTĂ LA POMPĂ (*)
MOTOR VEHICLES FUELS SALES IN FUEL STATIONS (*)

| | 2022 | | | | | |
|-----------------------------|--------------|--------------|---------------|---------------|------------|----------------------------|
| | Ian. Jan. | Feb. Feb. | Mar. March | Apr. April | Mai May | Iun. ¹⁾ June |
| Benzină COR 95 | 94727,8 | 93747,4 | 107697,9 | 103339,5 | 118269,6 | 116908,7 |
| din care: | | | | | | |
| card de combustibil | 10427,5 | 10997,3 | 14397,7 | 12939,0 | 13449,6 | 13124,1 |
| Benzină COR ≥ 98 | 12095,2 | 10383,0 | 10038,7 | 11070,2 | 11767,2 | 11399,2 |
| din care: | | | | | | |
| card de combustibil | 1470,0 | 1338,6 | 1584,3 | 1505,6 | 1601,4 | 1470,4 |
| GPL | 21205,6 | 21494,4 | 25253,2 | 24857,1 | 25979,0 | 26823,5 |
| din care: | | | | | | |
| card de combustibil | 843,3 | 944,4 | 1864,5 | 1652,7 | 1047,6 | 1210,3 |
| Motorină diesel EURO 5 | 290785,9 | 297649,3 | 363915,1 | 314596,2 | 333975,1 | 325983,5 |
| din care: | | | | | | |
| card de combustibil | 115161,9 | 120897,6 | 128659,2 | 100716,5 | 120714,6 | 119825,8 |
| Motorină diesel EURO 5 PLUS | 83718,6 | 77922,6 | 83323,5 | 88324,3 | 96025,0 | 104441,5 |
| din care: | | | | | | |
| card de combustibil | 23051,1 | 25763,2 | 28065,6 | 37379,5 | 41063,3 | 39735,5 |

(*) datele nu cuprind MOL ROMANIA PETROLEUM PRODUCTS/ *without MOL ROMANIA PETROLEUM PRODUCTS*

⁽¹⁾ date rectificative/ *rectified data*

⁽²⁾ date provizorii/ *provisional data*

mii litri/ thou. litres

| Jul.²⁾ | Aug. | Sept. | Oct. | Nov. | Dec. | |
|--------------------------|-------------|--------------|-------------|-------------|-------------|-------------------------------------|
| July | Aug. | Sept. | Oct. | Nov. | Dec. | |
| 130273,1 | | | | | | <i>Motor gasoline COR 95</i> |
| | | | | | | <i>of which:</i> |
| 13375,5 | | | | | | <i>fuel card</i> |
| 13074,2 | | | | | | <i>Motor gasoline COR≥ 98</i> |
| | | | | | | <i>of which:</i> |
| 1595,6 | | | | | | <i>fuel card</i> |
| 30174,4 | | | | | | <i>LPG</i> |
| | | | | | | <i>of which:</i> |
| 1308,1 | | | | | | <i>fuel card</i> |
| 382395,2 | | | | | | <i>Transport diesel EURO 5</i> |
| | | | | | | <i>of which:</i> |
| 137257,9 | | | | | | <i>fuel card</i> |
| 101301,8 | | | | | | <i>Transport diesel EURO 5 PLUS</i> |
| | | | | | | <i>of which:</i> |
| 35860,3 | | | | | | <i>fuel card</i> |

NOTA METODOLOGICĂ

Industrie

Indicele producției industriale (IPI) este un indice de volum și măsoară evoluția rezultatelor activităților cu caracter industrial dintr-o perioadă față de alta.

Indicele producției industriale este de tip Laspeyres, iar utilizarea lui sub această formă necesită revizuirea periodică a sistemului de ponderare și asigurarea reprezentativității seriilor de produse selectate.

În conformitate cu prevedirile Regulamentului CE nr. 1165/1998 amendat cu Regulamentul Parlamentului European nr. 1158/2005 cu privire la statisticile pe termen scurt, în calculul indicelui producției industriale, se cuprind diviziunile CAEN Rev. 2: 05÷35, exclusiv grupa 353.

Indicii producției industriale măsoară evoluția acesteia pe total, secțiuni (industria extractivă, prelucrătoare și producția și furnizarea de energie electrică și termică, gaze, apă caldă și aer condiționat), diviziuni CAEN Rev. 2 precum și pe marile grupe industriale.

Pentru calculul indicilor producției industriale se utilizează un eșantion de produse reprezentative grupate în 718 subclase elementare CPSA 2015, pentru care se înregistrează date cantitative privind producția realizată.

Nomenclatoarele utilizate la calculul indicelui producției industriale sunt:

- Clasificarea Activităților Economiei Naționale (CAEN Rev. 2)
- Clasificarea produselor și serviciilor asociate activităților (CPSA 2015).
- Marile grupe industriale (industria bunurilor intermediare, industria bunurilor de capital, industria bunurilor de folosință îndelungată, industria bunurilor de uz curent, industria energetică) reprezintă un

METHODOLOGICAL NOTE

Industry

The industrial production index (IPI), is a volume index and measures the evolution of industrial activities results from one period as against another one.

The industrial production index is of Laspeyres type and its use under this form needs periodical revision of the weighting system and ensuring of the representativeness for the selected products series.

According to the provisions of EC Regulation no.1165/1998 amended by the Regulation of European Parliament no. 1158/2005 regarding the short term statistics, the calculation of industrial production index includes CANE Rev.2: 05-35 divisions, excluding 353 group.

The industrial production indices measure its evolution per total and by CANE Rev 2 sections (mining and quarrying, manufacturing and electricity, gas, steam and air conditioning production and supply) and divisions as well as by broad industrial groups

For the calculation of industrial production indices, it is used a sample of representative products grouped into 718 elementary subclasses CPSA 2015, for which quantitative data regarding the achieved production are registered.

The nomenclatures used to calculate the industrial production index are:

- The Classification of Activities in the National Economy (CANE Rev. 2).
- The Classification of products and services associated to activities (CPSA 2015).
- Broad industrial groupings (intermediate goods, capital goods, consumer durables , consumer non-durables, energy) represent an aggregated nomenclature of CANE Rev. 2

nomenclator agregat de diviziuni sau grupe CAEN Rev. 2 utilizat în statistica europeană pentru caracterizarea industriei după destinația bunurilor produse.

Industria bunurilor intermediare cuprinde următoarele diviziuni, respectiv grupe CAEN Rev. 2: 07, 08, 09, 106, 109, 131, 132, 133, 16, 17, 201, 202, 203, 205, 206, 22, 23, 24, 255, 256, 257, 259, 261, 268, 271, 272, 273, 274, 279.

Industria bunurilor de capital cuprinde următoarele diviziuni, respectiv grupe CAEN Rev. 2: 251, 252, 253, 254, 262, 263, 265, 266, 28, 29, 301, 302, 303, 304, 325, 33.

Industria bunurilor de folosință îndelungată cuprinde următoarele diviziuni, respectiv grupe CAEN Rev. 2: 264, 267, 275, 309, 31, 321, 322.

Industria bunurilor de uz curent cuprinde următoarele diviziuni, respectiv grupe CAEN Rev. 2: 101, 102, 103, 104, 105, 107, 108, 11, 12, 139, 14, 15, 18, 204, 21, 323, 324, 329.

Industria energetică cuprinde următoarele diviziuni, respectiv grupe CAEN Rev. 2: 05, 06, 19, 351, 352.

- PRODRUM - Nomenclatorul de produse și servicii industriale utilizat la colectarea datelor privind producția industrială este total armonizat cu nomenclatorul utilizat în țările U.E., respectiv Lista PRODCOM. Pozițiile din cadrul nomenclatorului PRODRUM sunt rezultatul detalierii subclaselor elementare CPSA 2015. Toate pozițiile PRODRUM sunt la același nivel de nominalizare, eventualele grupări solicitate pentru cerințele de analiză și diseminare, obținându-se prin prelucrare, pe baza criteriilor de structurare utilizate pentru definirea fiecărei poziții.

Nomenclatorul de produse industriale (PRODRUM) cuprinde circa 3348 produse și caracterizează activitățile industriale din secțiunile CAEN Rev. 2: B, C și D.

divisions or groups used in the European statistics for industry characterization by destination of produced goods.

Intermediate goods includes the following CANE Rev. 2 divisions, respectively groups: 07, 08, 09, 106, 109, 131, 132, 133, 16, 17, 201, 202, 203, 205, 206, 22, 23, 24, 255, 256, 257, 259, 261, 268, 271, 272, 273, 274, 279.

Capital goods includes the following CANE Rev. 2 divisions, respectively groups: 251, 252, 253, 254, 262, 263, 265, 266, 28, 29, 301, 302, 303, 304, 325, 33.

Consumer durables includes the following CANE Rev. 2 divisions, respectively groups: 264, 267, 275, 309, 31, 321, 322.

Consumer non-durables includes the following CANE Rev. 2 divisions, respectively groups: 101, 102, 103, 104, 105, 107, 108, 11, 12, 139, 14, 15, 18, 204, 21, 323, 324, 329.

Energy includes the following CANE Rev.2 divisions, respectively groups: 05, 06, 19, 351, 352.

- *PRODRUM - The Nomenclature of Industrial Products and Services used for the collection of data regarding the industrial production is fully harmonised with the nomenclature used in European Union countries, respectively the PRODCOM List. The positions from PRODRUM nomenclature are the result of CPSA 2015 detailing elementary subclasses. All PRODRUM headings are at the same level of nominalization, possible groups required for analysis and dissemination being obtained by processing, based on the structuring criteria used to define each heading.*

The Nomenclature of Industrial Products (PRODRUM) includes about 3348 products and characterizes the industrial activities of the CANE Rev. 2: B, C and D sections.

Nivelul de subclasă elementară CPSA reprezintă primul nivel de calcul al IPI. Cele cca 3348 produse PRODRUM se agregă în 1188 subclase elementare CPSA, din care 718 sunt luate în calculul IPI.

Nomenclatorul operatorilor economici care furnizează lunar date privind producția fizică industrială cuprinde un eșantion reprezentativ de întreprinderi cu activitate principală de industrie (CAEN Rev. 2: 05÷35) și care este constituit din totalitatea întreprinderilor cu peste 50 de salariați și dintr-un eșantion de întreprinderi cu număr de salariați cuprins între 4-49, astfel încât să se asigure un grad de reprezentativitate de cca 90% la nivel de total industrie și minim 80% la nivel de diviziune CAEN Rev.2, reprezentativitate calculată pe baza cifrei de afaceri.

Pentru o mai bună reprezentare a industriei alimentare, datorită specificului acesteia, în eșantionul de întreprinderi industriale sunt incluse și societățile comerciale cu activitate principală de agricultură, dar care au subunități specializate în fabricarea produselor agroalimentare.

Construirea sistemului de ponderare și algoritmul de calcul

Agregarea indicilor primari ai producției industriale se realizează printr-un sistem de ponderări succesive, utilizându-se pentru agregarea la nivel de subclasă elementară CPSA - nivel de agregare superior al PRODRUM-ului, prețul mediu unitar din anul de bază (2015), iar pentru nivelurile de agregare superioare (clasă, grupă, diviziune, secțiune CAEN Rev. 2 sau mare grupă industrială) folosindu-se ca element de ponderare valoarea adăugată brută la costul factorilor calculată conform conturilor naționale (VABCF) din anul de bază (2015).

Primul nivel de agregare este nivelul clasei CAEN Rev. 2, următoarele niveluri de agregare fiind determinate ca o medie

CSPA elementary subclass level represents the first IPI calculation level. The about 3348 PRODRUM products are aggregated into 1188 CSPA elementary subclasses, of which 718 are taken into IPI calculation.

The Nomenclature of economic operators, which provides monthly data about industrial physical production, includes a representative sample of enterprises having industry as their main activity (CANE Rev.2: 05÷35) and which includes all the enterprises having over 50 employees and a sample of enterprises having 4-49 employees, so that a representativeness of about 90% should be ensured at the level of total industry and minimum 80% at the level of CANE Rev. 2 division, this representativeness being calculated based on turnover.

For a better representation of food industry, due to its specific, the sample of industrial enterprises also includes commercial companies having agriculture as their main activity, but which have subunits specialised in the fabrication of agro-food products.

Building up the weighting system and the calculation algorithm

Primary indices of industrial production are aggregated by a system of successive weightings, using for the aggregation at the level of CPSA elementary subclass – PRODRUM, level of upper aggregation, the unit average price of the base year (2015), while for upper aggregation levels (CANE Rev. 2 class, group, division, section or broad industrial group), the gross value added at the cost of factors calculated according national to accounts (GVACF) of the base year (2015) is used as weighting element.

The first aggregation level is the level of CANE Rev. 2 class, the next aggregation levels being determined as a

aritmetică ponderată a indicilor claselor, grupelor, diviziunilor, secțiunilor CAEN Rev. 2, marilor grupe industriale, cu VABCF corespunzătoare din anul de bază (2015).

Indicii pentru marile grupe industriale se obțin prin agregarea indicilor la nivelul grupelor CAEN Rev. 2 componente, ponderate cu VABCF corespunzător.

Indicii producției industriale pe total industrie se obțin prin agregarea indicilor calculați la nivel de diviziune CAEN Rev. 2.

Pe lângă indicii bruti ai producției industriale, se calculează lunar și indici ajustați cu numărul de zile lucrătoare prin **metoda regresivă**, metodă recomandată de regulamentele europene referitoare la indicatorii pe termen scurt (Regulamentul Consiliului 1165/1998).

Pentru ajustarea seriilor s-a folosit pachetul de programe JDEMETRA+ v2.2 (metoda TRAMO/SEATS), care realizează estimarea efectului numărului de zile lucrătoare diferit de la o lună la alta și efectului calendarului (an bisect și alte sărbători naționale) precum și identificarea și corectarea valorilor extreme (schimbări de nivel ocazionale, tranzitorii sau permanente) și interpolarea valorilor lipsă.

Seria ajustată cu numărul de zile lucrătoare s-a obținut prin eliminarea din seria brută a acestor efecte, cu ajutorul unor coeficienți de corecție, stabiliți în funcție de modelul de regresie folosit (aditiv sau multiplicativ).

Ajustarea nivelurilor agregate s-a realizat prin metoda directă care presupune ajustarea directă a seriilor agregate. Utilizarea metodei directe poate conduce la unele inconsistențe în seriile de date (respectiv, agregatele să nu fie cuprinse întotdeauna între valorile componentelor din care provin).

weighted arithmetic mean of the CANE Rev. 2 classes, groups, divisions, sections, of broad industrial groups, with the corresponding GVACF of the base year (2015).

The indices for the broad industrial groupings are obtained by the aggregation of the CANE Rev. 2 component group indices, weighted with the corresponding GVACF.

The industrial production indices per total industry are obtained by the aggregation of indices calculated at the level of the CANE Rev. 2 division.

*Besides gross indices of industrial production, indices adjusted with working days number are also monthly calculated by means of the **regressive method**, which is recommended by European regulations regarding the short-term indicators (Council Regulation no. 1165/1998).*

To adjust the series was used JDEMETRA + v2.2 software package (TRAMO/SEATS method), estimating the effect of working days number, different from one month to another and the calendar effect (leap year and other national holidays) as well as for the identification and correction of outliers (occasional, transitional or permanent changes) and interpolation of missing values.

The series adjusted with working days number was obtained by eliminating from unadjusted series these effects, by means of correction coefficients, set up according to the regression model used (additive or multiplicative).

The adjustment of the aggregated levels was made through the direct method, which involves the direct adjustment of the aggregated series. The use of the direct method may lead to inconsistencies in the data series (namely, the aggregates are not always comprised between the values of the components they come from).

Indicii producției industriale sunt provizorii și se revizuiesc pe baza rectificărilor ce se efectuează retroactiv de către întreprinderile din eșantion, asupra datelor furnizate anterior de către acestea.

Indicele productivității muncii în industrie

Indicele productivității muncii în industrie este indicatorul ce caracterizează eficiența muncii depuse într-o anumită perioadă în cadrul activității industriale și se calculează ca raport între indicele brut al producției industriale și indicele numărului mediu de salariați din industrie.

Indicii productivității muncii în industrie sunt calculați pe total industrie, secțiuni (industria extractivă, prelucrătoare și producția și furnizarea de energie electrică și termică, gaze, apă caldă și aer condiționat), diviziuni CAEN Rev.2 precum și pe marile grupe industriale.

Indicii lunari ai productivității muncii în industrie sunt provizorii și se revizuiesc pe baza rectificărilor ce se efectuează retroactiv de către operatorii economici din eșantion.

Cifra de afaceri netă reprezintă veniturile totale înregistrate de către întreprindere în perioada de referință, provenite atât din activitatea principală, cât și din activitățile secundare exercitate de aceasta. Cifra de afaceri nu include TVA și veniturile din vânzarea sau transferul de mijloace fixe.

Nomenclatorul operatorilor economici ce furnizează lunar date privind cifra de afaceri din industrie, cuprinde operatorii economici care au ca activitate principală industria (CAEN Rev.2 diviziunile: 05÷33).

Cercetarea statistică este de tip selectiv. Tipul de sondaj utilizat și procedeul de extragere a eșantionului pentru această cercetare statistică este cel al sondajului stratificat simplu aleator, în care straturile sunt definite în funcție de activitatea

The industrial production indices are provisional and are revised based on the corrections retroactively done by the enterprises in the sample, concerning the data previously provided.

Labour productivity index in industry

Labour productivity index in industry is the indicator which characterizes the efficiency of work carried out during a certain period of time within the industrial activity and is calculated as ratio between the gross industrial production index and the index of average number of employees in industry.

Labour productivity indices in industry are calculated per total industry, by CANE Rev 2 sections (mining and quarrying, manufacturing and electricity, gas, steam and air conditioning production and supply) and divisions, as well as by broad industrial groups.

Monthly labour productivity indices in industry are provisional and they are revised on the basis of retroactive corrections made by economic operators from the sample.

Turnover net represents total income registered by the enterprise in the reference period, coming both from its main activity and from secondary activities. Turnover does not include VAT and income from sale or transfer of fixed assets.

The Nomenclature of economic operator's monthly providing data on industry turnover includes economic operators having industry as main activity (CANE Rev.2: 05÷33 divisions).

The statistical survey is selective. The survey type used and the method of taking over the sample for this statistical survey, is the random simple stratified survey, in which strata are defined according to

economică și clasa de mărime în funcție de numărul de salariați.

Datorită necesităților privind comparabilitatea rezultatelor pe grupe de activități omogene cât și la nivel de întreprindere de la o perioadă la alta, categoria întreprinderilor cu potențial economic ridicat, se cercetează exhaustiv (50 de salariați și peste).

În conformitate cu prevederile Regulamentului CE nr. 1165/1998 amendat cu Regulamentul Parlamentului European nr. 1158/2005 cu privire la statisticile pe termen scurt, în calculul indicelui cifrei de afaceri, se cuprind diviziunile CAEN Rev.2: 05÷33.

Indicii valorici ai cifrei de afaceri sunt indici de tip Laspeyres și măsoară evoluția acestora pe total, secțiuni, diviziuni CAEN Rev.2, precum și pe marile grupe industriale.

Indicele cifrei de afaceri pe total (piața internă și piața externă) se calculează ca medie ponderată dintre indicele cifrei de afaceri pe piața internă și indicele cifrei de afaceri pe piața externă, pe fiecare nivel de agregare (diviziune, secțiune, mare grupă industrială și total industrie). Anul de bază și sistemul de ponderare sunt aferente anului 2015. Ponderile sunt calculate pe baza cifrei de afaceri, conform rezultatelor Anchetei Structurale în Întreprinderi din anul de bază (2015).

Marile grupe industriale (industria bunurilor intermediare, industria bunurilor de capital, industria bunurilor de folosință îndelungată, industria bunurilor de uz curent, industria energetică) reprezintă un nomenclator agregat de diviziuni sau grupe CAEN Rev. 2 utilizat în statistica europeană pentru caracterizarea industriei după destinația bunurilor produse.

Industria bunurilor intermediare cuprinde următoarele diviziuni, respectiv grupe CAEN Rev. 2: 07, 08, 09, 106, 109, 131, 132, 133, 16, 17, 201, 202, 203, 205, 206, 22, 23, 24, 255, 256, 257, 259, 261, 268, 271, 272, 273, 274, 279.

economic activity and to size class, depending on the number of employees.

Due to the needs regarding the comparability of results by homogenous activity group and at enterprise level from one period to another, the category of enterprises with high economic potential (50 employees and over) is exhaustively surveyed.

According to the stipulations of EC Regulation no. 1165/1998 amended by the Regulation of European Parliament no.1158/2005 regarding the short term statistics, the calculation of turnover index includes CANE Rev. 2: 05÷33 divisions.

Turnover value indices are indices of Laspeyres type and measure its evolution per total, by CANE Rev.2 sections and divisions, as well as by broad industrial groups.

Turnover index per total (domestic and non-domestic market) is calculated as the weighed mean between the turnover index on domestic market and the turnover index on non-domestic market, by each aggregation level (division, section, broad industrial group and total industry). The base year and the weighting system are for the year 2015. The weights are calculated based on the turnover, according to the results of the Structural Business Survey in the base year (2015).

Broad industrial groupings (intermediate goods, capital goods, consumer durables, consumer non-durables, energy) represent an aggregate nomenclature of CANE Rev. 2 divisions or groups used in European statistics to characterize industry by destination of goods.

Intermediate goods includes the following divisions, CANE Rev. 2 respectively groups: 07, 08, 09, 106, 109, 131, 132, 133, 16, 17, 201, 202, 203, 205, 206, 22, 23, 24, 255, 256, 257, 259, 261, 268, 271, 272, 273, 274, 279.

Industria bunurilor de capital cuprinde următoarele diviziuni, respectiv grupe CAEN Rev. 2: 251, 252, 253, 254, 262, 263, 265, 266, 28, 29, 301, 302, 303, 304, 325, 33.

Industria bunurilor de folosință îndelungată cuprinde următoarele diviziuni, respectiv grupe CAEN Rev. 2: 264, 267, 275, 309, 31, 321, 322.

Industria bunurilor de uz curent cuprinde următoarele diviziuni, respectiv grupe CAEN Rev. 2: 101, 102, 103, 104, 105, 107, 108, 11, 12, 139, 14, 15, 18, 204, 21, 323, 324, 329.

Industria energetică cuprinde următoarele diviziuni CAEN Rev. 2: 05, 06, 19.

Indicii cifrei de afaceri sunt provizorii și se revizuiesc pe baza rectificărilor ce se efectuează retroactiv de către întreprinderile din eșantion.

Comenzile noi din industrie reprezintă valoarea contractelor încheiate în luna de referință între un producător și un client și privesc livrările de bunuri și servicii aferente producătorului, indiferent de perioada în care urmează a fi onorate.

Nu sunt incluse taxele legate de produse (cum ar fi TVA), rabaturile și discount-urile, atunci când acestea sunt acordate contractual.

Indicii comenzilor noi măsoară evoluția acestora pe total industrie prelucrătoare care lucrează pe bază de comenzi, diviziunile CAEN Rev.2 (13, 14, 17, 20, 21, 24÷30) precum și pe marile grupe industriale care lucrează pe bază de comenzi.

Se utilizează Nomenclatorul operatorilor economici folosit la colectarea cifrei de afaceri din industrie, pentru operatorii economici din industria prelucrătoare care lucrează pe bază de comenzi (CAEN Rev. 2 diviziunile : 13, 14, 17, 20, 21, 24÷30).

Marile grupe industriale (industria bunurilor intermediare, industria bunurilor de capital, industria bunurilor de folosință îndelungată, industria bunurilor de uz

Capital goods includes the following divisions CANE Rev. 2, respectively groups: 251, 252, 253, 254, 262, 263, 265, 266, 28, 29, 301, 302, 303, 304, 325, 33.

Consumer durables includes the following divisions CANE Rev. 2, respectively groups: 264, 267, 275, 309, 31, 321, 322.

Consumer non-durables includes the following divisions CANE Rev. 2, respectively groups: 101, 102, 103, 104, 105, 107, 108, 11, 12, 139, 14, 15, 18, 204, 21, 323, 324, 329.

Energy includes the following CANE Rev. 2: 05, 06, 19 divisions.

Turnover indices are provisional and they are revised based on the corrections which are retroactively done by the enterprises from the sample.

New orders in industry represent the value of contracts from the reference month between a producer and a customer and refer to the deliveries of goods and services related to the producer, no matter of the period when they are to be provided.

There are not included taxes on products (such as VAT), trade discounts and other discounts, when they are granted by contract.

Indices of new orders measure their evolution per total manufacturing, which is working based on orders, for CANE Rev. 2 divisions (13, 14, 17, 20, 21, 24÷30) as well as by broad industrial groups working based on orders.

The Nomenclature of economic operators is used in order to collect turnover from industry, for economic operators from manufacturing, which are working based on orders (CANE Rev.2 divisions: 13, 14, 17, 20, 21, 24÷30).

Broad industrial groupings (intermediate goods, capital goods, consumer durables, consumer non-durables) represent an aggregated

curent) reprezintă un nomenclator agregat de diviziuni sau grupe CAEN Rev. 2 utilizat în statistica europeană pentru caracterizarea industriei după destinația bunurilor produse.

Industria bunurilor intermediare cuprinde următoarele diviziuni, respectiv grupe CAEN Rev. 2: 131, 132, 133, 17, 201, 202, 203, 205, 206, 24, 255, 256, 257, 259, 261, 268, 271, 272, 273, 274, 279.

Industria bunurilor de capital cuprinde următoarele diviziuni, respectiv grupe CAEN Rev. 2: 251, 252, 253, 254, 262, 263, 265, 266, 28, 29, 301, 302, 303, 304.

Industria bunurilor de folosință îndelungată cuprinde următoarele grupe CAEN Rev. 2: 264, 267, 275, 309.

Industria bunurilor de uz curent cuprinde următoarele diviziuni, respectiv grupe CAEN Rev. 2: 139, 14, 204, 21.

Indicii valorici ai comenzilor noi sunt indici de tip Laspeyres și măsoară evoluția acestora pe total, secțiuni, diviziuni CAEN Rev.2, precum și pe marile grupe industriale. Anul de bază și sistemul de ponderare sunt aferente anului 2015. Ponderile sunt calculate pe baza cifrei de afaceri, conform rezultatelor Anchetei Structurale în Întreprinderi din anul de bază (2015).

Indicii comenzilor noi sunt provizorii și se revizuiesc pe baza rectificărilor ce se efectuează retroactiv de către întreprinderile din eșantion.

Indicele prețurilor producției industriale pe total (piața internă și piața externă)

Indicele prețurilor producției industriale măsoară evoluția de ansamblu a prețurilor produselor/serviciilor industriale fabricate și livrate în primul stadiu de comercializare de producătorii interni într-o anumită perioadă (denumită perioadă curentă) față de o perioadă anterioară (denumită perioadă de referință).

nomenclature by CANE Rev. 2 divisions or groups used in the European statistics to characterize the industry by destination of produced goods.

Intermediate goods includes the following divisions CANE Rev. 2, respectively groups: 131, 132, 133, 17, 201, 202, 203, 205, 206, 24, 255, 256, 257, 259, 261, 268, 271, 272, 273, 274, 279.

Capital goods includes the following divisions CANE Rev. 2, respectively groups: 251, 252, 253, 254, 262, 263, 265, 266, 28, 29, 301, 302, 303, 304.

Consumer durables includes the following groups CANE Rev. 2: 264, 267, 275, 309.

Consumer non-durables includes the following divisions CANE Rev. 2, respectively groups: 139, 14, 204, 21.

New orders value indices are indices of Laspeyres type and measure its evolution per total, by CANE Rev.2 sections and divisions, as well as by broad industrial groups. The base year and the weighting system are for the year 2015. The weights are calculated based on the turnover, according to the results of the Structural Business Survey in the base year (2015).

Indices of new orders are provisional and are revised based on the corrections retroactively done by sample enterprises.

Industrial production price index per total (domestic and non-domestic market)

The industrial production price index measures the evolution of prices for industrial products/services manufactured and delivered during the first marketing stage by domestic producers in a certain period (called current period) as against the previous period (called reference period).

Sfera de cuprindere a indicelui prețurilor producției industriale este reprezentată de ansamblul produselor fabricate și comercializate (la intern și/sau la export) de către operatorii economici a căror activitate principală se înscrie în cadrul diviziunilor CAEN Rev.2: 05÷36.

Variabila observată este prețul de producție asociat acestor tranzacții care va fi determinat în funcție de vânzător (operator economic), de specificul produsului supus tranzacționării, de tipul de cumpărător și de alte caracteristici ale tranzacției.

Numărul mare de tranzacții efectuate de operatorii economici industriali, în cadrul economiei naționale, face imposibilă urmărirea lor în totalitate. De aceea, observarea și culegerea prețurilor de vânzare a produselor industriale care intră în calculul indicelui prețurilor producției industriale se realizează pe un eșantion reprezentativ de operatori economici în cadrul fiecărei clase de activitate CAEN Rev.2, având la bază un nomenclator unic de produse industriale.

De asemenea indicele prețurilor producției industriale acoperă aproape în totalitate sectoarele industriilor extractivă și prelucrătoare, precum și sectorul energetic.

În calculul indicelui conform Regulamentului CE nr. 1165/1998 amendat cu Regulamentul Parlamentului European nr. 1158/2005 cu privire la statisticile pe termen scurt, nu se cuprind:

- ✓ extracția minereurilor de uraniu și toriu;
- ✓ prelucrarea combustibililor nucleari;
- ✓ fabricarea armamentului și muniției;
- ✓ construcția de nave și bărci;
- ✓ fabricarea de aeronave și nave spațiale;
- ✓ fabricarea vehiculelor militare de luptă;
- ✓ colectarea și epurarea apelor uzate;
- ✓ colectarea, tratarea și eliminarea deșeurilor; activități de recuperare a materialelor reciclabile;
- ✓ activități și servicii de decontaminare;

The coverage of the industrial production price index is represented by all the products manufactured and sold (on domestic market and/or non-domestic market) by economic operators whose main activity is included in CANE Rev.2 05÷36 divisions.

The observed variable represents the production price associated to these transactions, which is to be determined according to the seller (economic operator), to the specific product for transaction and to the type of buyer and other characteristics of the transaction.

The great number of transactions carried out by industrial economic operators, within the national economy, makes impossible their pursuing as a whole. Therefore, the observation and collection of selling prices for industrial products used to calculate the industrial production price index are carried out on a representative sample of economic operators for each CANE Rev.2 activity class, according to a unique nomenclature of industrial products.

The industrial production price index also covers almost totally the sector of mining and quarrying and manufacturing, as well as energy sector.

The calculation of the index according to EC Regulation no. 1165/1998 amended with the Regulation of European Parliament no.1158/2005 regarding the short-term statistics, does not include:

- ✓ extraction of uranium and thorium ores;
- ✓ nuclear fuel processing;
- ✓ weapons and ammunition fabrication;
- ✓ ships and boats construction;
- ✓ airships and space ships fabrication;
- ✓ fight military vehicles fabrication;
- ✓ used waters collection and purification;
- ✓ waste collection, purification and disposal; recovery activities of recycling materials;
- ✓ decontamination activities and services;

- ✓ producția fabricată și livrată în cadrul aceleiași operator economic (consumul intern).

Produsele fabricate de operatorii economici selectați în eșantion sunt tratate în mod diferit în funcție de principalele destinații ale acestora, piața internă și export.

Principalul **nomenclator** utilizat în calculul indicelui prețurilor producției industriale este:

Nomenclatorul operatorilor economici

Principalele surse de date pentru construirea eșantionului de operatori economici le constituie Registrul Statistic al Întreprinderilor (REGIS) și cercetarea statistică anuală PRODRAM (din anul de referință 2015). Pe baza datelor din cercetarea statistică PRODRAM, operatorii economici sunt ordonați descrescător după valoarea livrărilor în cadrul fiecărei clase de activitate CAEN Rev. 2, reținându-se în eșantion operatorii economici a căror valoare a livrărilor reprezintă cel puțin 70% din totalul clasei CAEN Rev. 2. Gradul de acoperire obținut este cuprins între 70% și 100%.

Nomenclatorul de produse

Urmărirea și înregistrarea prețurilor sortimentelor fabricate și livrate de operatorii economici din eșantion se va face pe baza unui nomenclator unic de produse industriale - PRODRAM ce caracterizează activitățile B, C, D și E din CAEN Rev.2. Produsul cuprins în nomenclator reprezintă primul nivel de agregare a sortimentelor componente ce caracterizează mișcarea prețurilor producției industriale.

Nomenclatorul de sortimente

Sortimentul este un bun material care rezultă dintr-un proces tehnologic de fabricație bine definit, având caracteristici tehnico-funcționale specifice.

Sortimentul reprezintă nivelul elementar la care se urmărește prețul asociat tranzacțiilor.

- ✓ production fabricated and delivered within the same economic operator (domestic consumption).

The products manufactured by economic operators selected in the sample are differently treated according to their main destinations, domestic market and export.

*The main **nomenclature** used in the calculation of industrial production price index is:*

Nomenclature of economic operators

The main data sources for building up the sample of economic operators is represented by the Business Register (REGIS) and annualy PRODRAM survey (for the reference year 2015). Based on the data from PRODRAM statistical survey, the economic operators are ordered in a descending manner by value of sales in each NACE Rev. 2 activity class, keeping in the sample the economic operators whose value of sales represents at least 70% of total NACE Rev. 2 class. The obtained coverage is between 70% and 100%.

Nomenclature of products

Pursuing and registering the prices of assortments manufactured and delivered by economic operators in the sample rely on an unique nomenclature of industrial products - PRODRAM which characterizes the activity of B, C, D and E section of CANE Rev.2. The product included in the nomenclature represents the first aggregation level of component assortments characterizing the movement of industrial production prices.

Nomenclature of assortments

The assortment is a material good resulting from a well-defined manufacturing technological process, having specific technical and functional characteristics.

The assortment represents the elementary level of pursuing the price associated to the transactions.

Nomenclatorul de sortimente nu este unic pe țară, el se realizează la nivelul fiecărei unități de observare de către specialiștii statisticieni împreună cu specialiștii din cadrul operatorului economic.

Construirea sistemului de ponderare și algoritmul de calcul

Indicele prețurilor producției industriale este de tip Laspeyres și se determină pe baza unui sistem de ponderi constante.

Sistemul de ponderi utilizat în calculul indicelui prețurilor producției industriale se stabilește separat pe destinații, după cum acesta servește la calculul indicelui prețurilor producției industriale livrată pieței interne sau indicelui prețurilor producției industriale livrată la export. Valorile de ponderare pe destinații pentru toate nivelele de agregare s-au determinat din Ancheta Statistică Anuală (structurală) în întreprinderi din anul de referință 2015.

Indicele prețurilor producției industriale pe total (piața internă și piața externă) se calculează ca medie aritmetică ponderată dintre indicele prețurilor producției industriale livrată pe piața internă și indicele prețurilor producției industriale livrată pe piața externă, pe fiecare nivel de agregare (clasă, grupă, diviziune, secțiune, total industrie).

Datele privind **producția de lapte și produse lactate** sunt obținute dintr-o cercetare statistică exhaustivă care se adresează tuturor întreprinderilor cu activitate principală sau secundară în clasa CAEN Rev.2 1051.

Aceste unități cumpără lapte integral de la exploatațiile agricole sau centre de colectare sau lapte importat, în vederea transformării acestuia în produse lactate.

Conținutul mediu de grăsime, respectiv de proteine aferent cantităților lunare de lapte de vacă colectat se calculează ca o medie aritmetică ponderată a conținutului mediu de grăsime, respectiv de proteine, cu cantitățile de lapte de vacă corespunzătoare raportate de fiecare unitate.

The nomenclature of assortments is not unique at national level, it is carried out at level of each observation unit by expert statisticians together with the specialists from the economic operator.

Building up the weighting system and the calculation algorithm

The industrial production price index is a Laspeyres type index and is determined based on a system of constant weights.

The system of weights used in the calculation of the industrial production price index is set up separately by destination, as it is used for the calculation of industrial production price index, delivered for domestic market or export. The weighting values by destination for all the aggregation levels were determined from the Annual (structural) Statistical Business Survey in the base year 2015.

Industrial production price index per total (domestic and non-domestic market) is calculated as a weighted arithmetic mean between the industrial production price index for domestic market and the industrial production price index for non-domestic market, by each level of aggregation (class, group, division, section, total industry).

*Data regarding **milk and milk products** are obtained through an exhaustive statistical survey filled in by the units who have the main or the secondary activity milk and derivatives from milk production CAEN Rev.2 1051.*

These dairies buy whole milk from farms or collecting centres or imported milk for processing in milk products.

The medium fat and protein content corresponding monthly collected milk amounts is compiled as a weighted arithmetic average of the medium fat and protein content with the corresponding milk amounts reported by each unit.

Energie

Resursele de energie primară se determină în cursul anului numai pentru sortimentele principale, pe baza cantităților rezultate din producția internă și din import.

Transformarea în combustibil convențional se efectuează în funcție de aportul energetic al fiecărui purtător de energie primară. Unitatea de măsură este tona echivalent petrol (t.e.p.) în acord cu publicațiile internaționale în domeniu. Aceasta reprezintă, prin convenție, un combustibil cu puterea calorifică de 41868 kJ/kg (10000 kcal/kg). Pentru energia electrică, cu excepția energiei nucleare-electrice, transformarea se face pe baza potențialului energetic al acesteia (0,086 t.e.p./kWh), în conformitate cu statistica energetică europeană, metodologie denumită generic "sistemul energiei finale".

Energia nucleare-electrică se transformă în combustibil convențional pe baza randamentului de producere, conform metodologiei internaționale.

Energia electrică din import cuprinde cantitatea efectiv intrată pe teritoriul național pe baza contractelor de import, taxelor de tranzit și schimburilor cu alte sisteme naționale interconectate. Nu sunt cuprinse cantitățile fizice de energie electrică care tranzitează teritoriul național.

Balanța energiei electrice se întocmește pe baza datelor de producție și consum în economie, precum și a celor furnizate de C.N. TRANSELECTRICA S.A. și de societăți comerciale distribuitoare de energie electrică privind consumul de energie electrică pentru iluminatul public, consumul populației și consumul propriu tehnologic în rețele și stații.

Sursa datelor: datele privind producția sunt obținute prin cercetarea statistică a tuturor unităților producătoare de resurse energetice.

Datele privind comerțul internațional cu bunuri sunt obținute astfel:

Energy

The primary energy resources are determined during the year only for the main assortments, based on the quantities from domestic production and import.

The transformation into conventional fuel is carried out according to the energy contribution of each primary energy carrier. Unit of measure is oil equivalent ton (o.e.t.) according to international publications in the field. It represents by convention a fuel with calorific power of 41868 kJ/kg (10000 kcal/kg). For electric energy, except nuclear-electric energy, the transformation is based on its energy potential (0.086 o.e.t./kWh), according to the European energy statistics, the methodology being generically called "the final energy system".

Nuclear-electric energy is changed into conventional fuel, based on the production yield, according to the international methodology.

The electric energy from import comprises the quantity effectively entered the national territory based on import contracts, transit fees and exchanges with other interconnected national systems. The physical quantities of electrical energy that transit through the national territory are not included.

The electric energy balance is determined based on the production and consumption data in the economy and data provided by the National Company TRANSELECTRICA S.A. and electric energy distribution companies regarding electric energy consumption for the public lighting, population consumption and own technological consumption in the networks and stations.

The data source: data about output are obtained from statistical survey of all the units producing energy resources.

Data on international trade in goods are obtained as follows:

- pentru comerțul extracomunitar de la Direcția Generală a Vămirilor din cadrul Agenției Naționale de Administrare Fiscală, care realizează colectarea și prelucrarea declarațiilor vamale de export și import (Sistemul Statistic Extrastat);

- pentru comerțul intracomunitar, prin intermediul declarațiilor statistice Intrastat colectate de I.N.S. de la operatorii economici care au realizat schimburi intracomunitare de bunuri (conform Legii Nr. 422/2006) și pe baza declarațiilor vamale aferente schimburilor comerciale intracomunitare furnizate de DGV (Sistemul Statistic Intrastat);

- pentru energie electrică și gaz natural, datele cantitative sunt furnizate de operatorii de rețea (CN Transelectrica SA și SNTGN Transgaz SA).

În cadrul importului și exportului, nu sunt cuprinse cantitățile fizice de energie electrică care tranzitează teritoriul național.

Resursele de combustibili solizi și destinațiile acestora, balanța prelucrării țițeiului și a produselor petroliere, consumul de combustibili solizi pentru producerea energiei electrice și energiei termice și stocurile de combustibili în termocentrale.

Datele referitoare la producție, consumuri, livrări și stocuri sunt obținute pe baza cercetărilor statistice pe termen scurt în domeniul energiei; prelucrarea și agregarea datelor se fac conform metodologiei europene din domeniul energiei, indicatorii fiind astfel comparabili cu cei prezentați de țările membre ale Uniunii Europene.

Comerțul cu carburanți pentru autovehicule - cantitatea de carburant vândută la pompă

Sursa datelor este o cercetare statistică adresată întreprinderilor cu activitatea principală cuprinsă în clasa 4730 ale CAEN Rev.2. În eșantion sunt cuprinse circa 100 unități, fiind cercetate exhaustiv unitățile cu 50 salariați și peste și selectiv cele între 4-49 salariați.

- for the extra-community trade from General Directorate of Customs (GDC) within the National Agency for Fiscal Administration which carries out exports and imports custom declarations collection and processing (Extrastat Statistical System);

- for those related to intra-community trade, based on Intrastat statistical declarations collected by NIS from economic operators which performed intra-community exchanges of goods (in compliance with Law No. 422/2006) and based on custom declaration related to intra-community commercial exchanges supplied by GDC (Intrastat Statistical System);

- for electricity and natural gas, quantitative data are provided by network operators (CN Transelectrica SA and SNTGN Transgaz SA).

In the import and export are not included physical quantity of electricity passing through the national territory.

Solid fossil fuels supply and deliveries, hydrocarbons supply and deliveries, fuel consumption in thermal power stations and fuel stocks in thermal power stations at the end of period.

The data regarding production, consumption, deliveries and stocks are obtained from energy short term statistic surveys; the computation and aggregation of data are performed according to the European energy methodology, the indicators being fully complying with those presented by the Member Countries of the European Union.

Motor vehicles fuels sales in fuel stations

The data are obtained from a statistical survey addressed to enterprises that have 4730 NACE Rev.2 as main activity. There are approximately 100 units, census for those with 50 and more employees and sample for those with 4-49 employees.

Efectivul salariaților. Câștigurile salariale.

Efectivul salariaților la sfârșitul perioadei de referință reprezintă numărul de salariați (inclusiv lucrătorii sezonieri, managerul sau administratorul) angajați cu contract de muncă/raport de serviciu pe durată determinată sau nedeterminată, în program complet sau parțial (inclusiv cei cu contract de muncă/raport de serviciu suspendat), existenți în evidențele întreprinderii la sfârșitul perioadei de referință.

Salariații aflați în muncă la domiciliu/telemuncă se cuprind întocmai ca și salariații care își desfășoară activitatea la locul de muncă obișnuit. Nu sunt cuprinși salariații detașați la lucru în străinătate și/sau cei care cumulează mai multe funcții și nu au funcția de bază la unitatea raportoare, precum și următoarele categorii:

- patronii care își desfășoară activitatea în propria unitate și pentru care sursa de venit o constituie numai dividendele și profitul unității;

- lucrătorii familiali reprezintă persoanele care-și exercită activitatea într-o unitate economică aparținând familiei sau unei rude, pe care o ajută și pentru care nu primesc remunerație sub formă de salariu; plata se realizează în natură (hrană, haine, locuință) sau ocazional, cu titlu excepțional, și în bani, fără a figura pe statul de salarii;

- membrii consiliilor județene și locale;

- zilierii reprezintă persoane fizice care desfășoară activități necalificate cu caracter ocazional, potrivit prevederilor legale în vigoare.

Pentru a evita dubla/multipla înregistrare se respectă definiția din Codul fiscal (cu modificările și completările ulterioare) referitoare la activitatea dependentă la funcția de bază, respectiv „orice activitate desfășurată în baza unui contract individual de muncă sau a unui statut special prevăzut de lege, declarată angajatorului ca funcție

Number of employees. Earnings.

The number of employees at the end of the reference period represents the number of employees (including seasonal workers, the manager or the administrator) with labour contract/ agreement on a definite or indefinite period of time, full-time or part-time (including those with suspended labour contract/ agreement), existing in the enterprise records at the end of the reference period.

The employees who work from home or in tele-work are registered in the same way as the employees who carry out their activity at the usual workplace. The employees detached to work abroad and/or those with several jobs and the main job not in the reporting unit are not included, as well as the following categories:

- employers who carry out their activity within their own enterprises and for whom the income source is solely represented by unit dividends and profits;*

- family workers mean those persons who are carrying out their activity within an economic unit belonging to the family or to a relative, by helping it and for which they do not receive a compensation as wages and salaries; the payment is done in kind (food, clothing, housing) or occasionally or exceptionally in cash, without being included on payrolls;*

- members of county and local councils;*

- day labourers represent the persons who carry out unskilled activities on an occasional basis, in accordance with the legal provisions in force.*

In order to avoid the double/multiple registration, the definition of the Fiscal Code (as subsequently amended and supplemented) regarding the activity dependent on the basic function, namely "any activity carried out under an individual labour contract or a special status provided by the law, declared to the employer as

de bază de către angajat; în cazul în care activitatea se desfășoară pentru mai mulți angajatori, angajatul este obligat să declare fiecăruia locul unde exercită funcția pe care o consideră de bază”. Sunt excluse cadrele militare și personalul asimilat (Ministerul Apărării Naționale, Ministerul Afacerilor Interne, Serviciul Român de Informații etc.).

Câștigul salarial mediu brut lunar se calculează prin raportarea sumelor brute plătite din fondul de salarii, din profitul net și alte fonduri, la numărul mediu al salariaților.

În **sumele brute plătite salariaților** sunt cuprinse:

• **Sumele brute plătite din fondul de salarii pentru timpul lucrat:**

- salariile de bază brute corespunzătoare timpului efectiv lucrat în program normal și suplimentar (inclusiv indexările și indemnizațiile de conducere, salariile de merit și alte drepturi care potrivit actelor normative fac parte din salariul de bază);
- sporurile și indemnizațiile acordate sub formă de procent din salariul de bază brut sau în sumă fixă;
- premiile/bonusurile/beneficiile din cursul anului și anuale sub diferite forme din fondul de salarii (inclusiv al 13-lea salariu, premiile de vacanță);
- plățile/primele excepționale (ocasionale) efectuate către salariații care părăsesc întreprinderea (inclusiv primele acordate cu ocazia pensionării), cu condiția ca aceste sume să nu fie prevăzute în contractul de muncă;
- sumele acordate salariaților pentru transportul până la și de la locul de muncă;
- sumele brute acordate salariaților pentru plata zilelor de concediu de odihnă neefectuat;
- sumele aferente stimulentei de risc acordat personalului medical, potrivit prevederilor legale în vigoare;
- alte sume/adaosuri acordate din fondul de salarii potrivit prevederilor legale în vigoare și/sau stabilite prin contractele de muncă;

basic function by the employee; if the work is performed for several employers, each employee is obliged to declare for each of them the place where he considers to carry out the basic function" must be respected. Military and similar staff are excluded (The Ministry of National Defence, The Ministry of Interior, The Romanian Intelligence Service a.s.o)

The average gross monthly earnings are calculated by relating the gross amounts paid from the salary funds, from the net profit and other funds, to the average number of employees.

The **gross amounts paid** to employees include:

• **Gross amounts paid from the salary funds for time worked:**

- gross basic salaries corresponding to the hours actually worked in full-time and overtime (including indexations, leadership allowances, performance salaries and other rights which, according to the legislation, are included in the basic salary);
- bonuses and allowances granted as percentage of the basic salary or as flat rates;
- bonuses/awards/benefits granted over the year or annually in different forms (including the 13th salary, holiday bonuses);
- exceptional payments/bonuses (occasional) paid to the employees who are leaving the enterprise (including retirement bonuses), only if the respective amounts are not related to a labour contract;
- amounts paid to employees for transportation to/from the workplace;
- amounts granted for the payment of employees for holiday leaves not taken;
- amounts related to the risk incentive granted to the medical staff, in accordance with the legal provisions in force;
- other amounts paid in accordance with the legal provisions in force and/or established by the labour contracts;

- plata managerului sau după caz, indemnizația brută a administratorului sau premiile de performanță acordate acestora, potrivit contractelor de management, de administrare, de mandat sau a contractelor de performanță încheiate potrivit prevederilor legale în vigoare.

• **Sumele brute plătite din fondul de salarii pentru timpul nelucrat:**

- sumele plătite pentru timpul nelucrat (concedii de odihnă, de studii, pentru zilele de sărbători legale, evenimente familiale deosebite, etc.) potrivit prevederilor legale în vigoare și/sau stabilite prin contractele de muncă;

- indemnizațiile suportate de angajator pentru incapacitate temporară de muncă cauzată de boli obișnuite sau de accidente în afara muncii, boli profesionale și accidente de muncă plătite din fondul de salarii (exclusiv sumele plătite din bugetul Fondului național unic de asigurări sociale de sănătate și bugetul Asigurărilor pentru accidente de muncă și boli profesionale), potrivit prevederilor legale în vigoare;

- indemnizațiile suportate de angajator pentru salariații aflați în carantină/izolare la domiciliu, potrivit prevederilor legale în vigoare;

- sumele plătite pentru întreruperi ale lucrului neimputabile salariaților (inclusiv șomaj tehnic beneficiind de o indemnizație din salariul de baza plătită, potrivit prevederilor legale în vigoare);

- indemnizațiile pentru perioada suspendării temporare a contractului de muncă din inițiativa angajatorului (șomaj tehnic), indiferent dacă sunt suportate de angajator sau din bugetul de stat, potrivit prevederilor legale în vigoare;

- indemnizațiile pentru zilele libere acordate părinților pentru supravegherea copiilor, în situația închiderii temporare a unităților de învățământ, potrivit prevederilor legale în vigoare;

- payment of the manager or, as the case may be, the gross allowances of administrators or performance bonuses granted to them, in accordance with the management, administration, mandate or performance contracts, in accordance with the legal provisions in force.

• **Gross amounts paid from the salary funds for hours not worked:**

- amounts paid for hours not worked (holiday or study leaves, legal holidays, special family events, etc.) in accordance with the legal provisions in force and/or established by the labour contracts;

- allowances for temporary work incapacity caused by common diseases or non-related to work injuries, professional diseases and work injuries paid from the salary funds (excluding the amounts paid from the Unique National Health Insurance Fund and Work-Related Accidents and Occupational Diseases Insurance Budget), in accordance with the legal provisions in force;

- allowances for the employees who were in quarantine/home isolation, in accordance with the legal provisions in force;

- amounts paid for work interruptions non-imputable to employees (including technical unemployment as a compensation paid from the basic salary, in accordance with the legal provisions in force);

- allowances of which the employees benefit for the period when the labour contract is temporary suspended at the employer initiative (technical unemployment), irrespective if are borne by the employer or from state budget, in accordance with the legal provisions in force;

- allowances of which the employees benefit for the days off granted to parents in order to supervise their children, in cases of temporary closure of educational institutions, in accordance with the legal provisions in force;

- indemnizațiile acordate ca urmare a reducerii timpului de muncă, potrivit prevederilor legale în vigoare.

- **Sumele brute plătite din fondul de salarii sub forma drepturilor în natură și ajutoarelor bănești** cuprind contravaloarea drepturilor în natură și a ajutoarelor bănești acordate ca retribuire a muncii (potrivit prevederilor legale în vigoare și/sau stabilite prin contractele de muncă);

- **Sumele brute acordate salariaților (ca stimulente) din profitul net al unității**, inclusiv suma corespunzătoare cotei managerului sau administratorului, după caz, exclusiv dividendele plătite din profitul net;

- **Sumele brute plătite din alte fonduri (inclusiv drepturi în natură, ajutoare bănești, indemnizația/norma de hrană, alte stimulente) decât din fondul de salarii**, inclusiv sumele încasate ca penalități provenite din sumele încasate prin executare silită potrivit Codului de procedură fiscală, din cele încasate în cadrul procedurii de reorganizare judiciară și faliment, alte stimulente acordate în afara fondului de salarii, sumele plătite pentru activitatea prestată în proiecte finanțate din fonduri europene, sumele plătite direct din costuri pentru drepturile în natură sub forma de produse, chirie, combustibil, energie, transport, contravaloarea biletelor de valoare (tichete de masă, tichete de creșă, tichete cadou, tichete culturale și vouchere/tichete de vacanță), toate sumele acordate conform prevederilor legale în vigoare.

Câștigul salarial mediu net lunar rezultă prin scăderea din sumele brute plătite aferente câștigului salarial mediu brut lunar a contribuției de asigurări sociale datorată de salariați, a contribuției de asigurări sociale de sănătate datorată de salariați și a impozitului corespunzător, rezultatul fiind împărțit la numărul mediu al salariaților.

- *allowances of which the employees benefit as a result of working hours reduction, in accordance with the legal provisions in force.*

- **Gross amounts paid from salary fund as payments in kind and cash aids** include the equivalent value of the payments in kind and of the cash aids, paid as work remuneration (in accordance with the legal provisions in force and/or established by labour contracts);

- **Gross amounts paid to the employees (as incentives) from net profit of the unit**, including the amount corresponding to the share of the manager or administrator, as the case may be, excluding dividends paid from the net profit;

- **Gross amounts paid from other funds (including the payments in kind, cash aids, food allowance/norm, other allowances) than the salary funds**, including incentives granted from a fund established by applying a percentage to the amounts obtained from turning into account seized goods from penalties coming from amounts cashed based on enforced legal acts in accordance to the Fiscal procedure code, those cashed based on judicial restructuring and bankruptcy, other incentive granted besides the salary funds, the amounts paid for activity performed in projects financed from European funds, payments in kind as products, rents, fuel, energy, transport; the values tickets equivalent (meal tickets, gift tickets, nursery tickets, cultural tickets, holiday vouchers/tickets), all amounts granted based on legal provisions force.

The average net monthly earnings results by subtracting from the paid gross amounts related to the average gross monthly earnings the social security contribution paid by the employees, the social health insurance paid by the employees and the corresponding tax, the result being divided by the average number of employees.

Câștigul salarial mediu brut/net diseminat lunar **nu** cuprinde sumele compensatorii, sumele plătite retroactiv ca urmare a câștigării în instanță a drepturilor bănești aferente anilor anteriori. Conform prevederilor legislației naționale în vigoare (OUG nr. 79/2017 cu modificările și completările ulterioare), contribuțiile de asigurări sociale, respectiv cele de asigurări sociale de sănătate care cădeau în sarcina angajatorului au fost transferate în sarcina salariatului și, începând cu luna ianuarie 2018, sunt **suportate în totalitate de salariat**, fiind reflectate în cuantumul brut al câștigului salarial nominal.

În consecință, indicatorul „**câștig salarial mediu brut lunar**” produs și diseminat începând cu luna de referință ianuarie 2018 nu mai este comparabil cu seriile de date anterioare anului 2018.

Aceste prevederi legale nu influențează comparabilitatea datelor pentru seriile de „câștig salarial mediu net lunar.”

Conform prevederilor legale în vigoare, salariații din domeniul cercetare-dezvoltare și inovare, respectiv din activitatea de creare de programe pentru calculator beneficiază de scutire de impozit.

Pentru perioada 1 ianuarie 2019 - 31 decembrie 2028 inclusiv, conform legislației naționale în vigoare (OUG nr. 114/2018 privind instituirea unor măsuri în domeniul investițiilor publice și a unor măsuri fiscal-bugetare, modificarea și completarea unor acte normative și prorogarea unor termene), salariații din domeniul construcțiilor beneficiază de unele prevederi speciale în ceea ce privește impozitul, contribuția de asigurări sociale și contribuția de asigurări sociale de sănătate.

Pentru perioada 1 iunie 2022 - 31 decembrie 2028 inclusiv, conform legislației naționale în vigoare (Legea nr. 135/2022 pentru modificarea și completarea unor acte normative), salariații din domeniul agriculturii și industriei alimentare beneficiază de unele prevederi speciale în

*The average gross/net earnings disseminated monthly **do not** contain severance payments, backdated paid arrears as consequence of winning the lawsuits involving the money rights related to previous years. According to the national legislation provisions in force (GEO No. 79/2017, as subsequently amended and supplemented), the social security contribution and the social health insurance contribution paid by the employer were transferred to the employee; thus, starting with January 2018, these contributions are **borne entirely by the employee**, and reflected in the gross amount of the nominal earnings.*

*Consequently, the indicator "**average monthly gross earnings**" produced and disseminated starting with the reference month January 2018 is no longer comparable to data series prior to 2018.*

These legal provisions do not affect the data series comparability for the "average monthly net earnings".

In accordance with the legal provisions in force, the employees working in the field of research, development and innovation, respectively in the activity of creating computer programs, are tax exempted.

For the period 1 January 2019 - 31 December 2028, in accordance with the legal provisions in force (EO No. 114/2018 setting up measures in public investments field and some fiscal-budgetary measures, modification and completion of some normative acts and extension of some deadline), the employees working in the field of construction benefit from some special provisions concerning tax, social security contribution and social health insurance contribution.

For the period 1 June 2022 - 31 December 2028, in accordance with the legal provisions in force (Law No. 135/2022 on modification and completion of some normative acts), the employees working in the field of agriculture and manufacture of food products benefit from some special

ceea ce privește impozitul, contribuția de asigurări sociale și contribuția de asigurări sociale de sănătate.

Începând cu 1 iunie 2022, conform legislației naționale în vigoare (OUG nr. 67/2022 privind unele măsuri fiscale), salariații care desfășoară activitate în baza contractului individual de muncă, încadrați cu normă întreagă, la locul unde se află funcția de bază, nu datorează impozit pe venit și contribuții sociale obligatorii pentru o sumă de 200 de lei reprezentând venituri din salarii și asimilate salariilor, în următoarele situații:

- angajatorii majorează voluntar, oricând în perioada 1 iunie-31 decembrie 2022 inclusiv, nivelul salariului de bază lunar brut cu suma de 200 de lei, respectiv de la 2550 de lei la 2750 de lei;
- nivelul salariului de bază lunar brut stabilit potrivit contractului individual de muncă, fără a include sporuri și alte adaosuri, este de 2750 de lei, în cazul persoanelor nou-angajate în perioada 1 iunie-31 decembrie 2022 inclusiv.

Numărul mediu al salariaților cuprinde persoanele angajate cu contract de muncă/raport de serviciu pe durată determinată sau nedeterminată (inclusiv lucrătorii sezonieri, managerul sau administratorul), al căror contract de muncă/raport de serviciu nu a fost suspendat în perioada de referință.

Numărul mediu al salariaților se calculează ca medie aritmetică simplă rezultată din suma efectivelor zilnice de salariați (**exclusiv** cei al căror contract de muncă/raport de serviciu a fost suspendat), din perioada de referință, inclusiv din zilele de repaus săptămânal, sărbători legale și alte zile nelucrătoare, împărțită la numărul total al zilelor calendaristice.

În **efectivul zilnic al salariaților** luat în calculul numărului mediu **se cuprind** următoarele categorii de salariați:

- persoanele cu contract de muncă/raport de serviciu pe durată

provisions concerning tax, social security contribution and social health insurance contribution.

Starting from the 1st of June 2022, according to the national legislation in force (GO no. 67/2022 regarding some fiscal measures), the employees who carry out an activity based on the individual employment contract, employed full-time, at the place where the main job is located, does not own income tax and mandatory social contributions for an amount of 200 lei representing income from wages and salaries, in the following situations:

- employers voluntarily increase, at any time between 1 June 2022 - 31 December 2022, the level of the gross monthly basic salary by the amount of 200 lei, respectively from 2550 lei to 2750 lei;*
- the gross monthly basic salary level established according to the individual employment contract, without including benefits and other allowances, is 2750 lei, in the case of newly employed persons between 1 June 2022 - 31 December 2022.*

The average number of employees is calculated as a simple arithmetic mean of the sum of the daily number of employees (those with suspended labour contract/agreement **excluded**), over the reference period, including the week-ends, legal holidays and other non-working days, divided by the total number of calendar days.

*The average number of employees is calculated as a simple arithmetic mean of the sum of the daily number of employees (those with suspended labour contract/agreement **excluded**), over the reference period, including the week-ends, legal holidays and other non-working days, divided by the total number of calendar days.*

In the **total daily number of employees** considered for the calculation of the average number **are included**:

- persons employed under a labour contract/agreement of a definite or*

determinată sau nedeterminată, inclusiv salariații detașați la lucru în străinătate (dacă unitatea care i-a detașat le-a asigurat o remunerație în țară, pentru care a virat contribuții sociale obligatorii și impozit);

- persoanele al căror contract de muncă/raport de serviciu a fost suspendat din inițiativa angajatorului (în cazul întreruperii temporare a activității) și au beneficiat de o indemnizație din salariul de bază corespunzător locului de muncă ocupat;

- persoanele aflate în incapacitate temporară de lucru (concediu medical) pe perioada când aceștia sunt plătiți de angajator din fonduri proprii;

- persoanele aflate în carantină/izolare la domiciliu pe perioada când aceștia sunt plătiți de angajator din fonduri proprii;

- părinții, în timpul zilelor libere acordate pentru supravegherea copiilor, în situația închiderii temporare a unităților de învățământ, indiferent din ce fonduri sunt plătiți;

- salariații al căror timp de lucru a fost redus temporar, indiferent din ce fonduri sunt plătiți.

În efectivul zilnic al salariaților luat în calculul numărului mediu **nu se cuprind**: salariații aflați în concedii fără plată, în grevă, patronii, lucrătorii familiari, membrii consiliilor județene și locale, zilierii.

În zilele de repaus săptămânal, sărbători legale și alte zile nelucrătoare se ia în calcul ca efectiv zilnic numărul salariaților din ziua precedentă, mai puțin cei al căror contract de muncă/raport de serviciu a încetat în această zi. În cazul când unitatea a fost înființată sau și-a încetat activitatea în cursul lunii de referință, se iau în calcul efectivele zilnice numai pentru perioada în care a funcționat, iar suma rezultată se împarte la numărul total al zilelor calendaristice din lună.

Salariații angajați cu normă parțială se includ în numărul mediu proporțional cu

indefinite duration, including the employees detached to work abroad (if the unit that detached them provided remuneration in the country, for which it transferred compulsory social contributions and tax);

- *persons whose labour contract/agreement has been suspended at the initiative of the employer (in case of temporary interruption of activity) and have received an allowance from the basic salary corresponding to the job;*

- *persons who are temporarily in work incapacity (medical leave) during the time period in which they are paid from the employer own funds;*

- *persons in quarantine/home isolation during the time period when are paid by the employer from their own funds;*

- *parents, during the days off granted to them in order to supervise their children, in cases of temporary closure of educational institutions, irrespective of the funds from which they are paid;*

- *employees whose working hours has been temporarily reduced, irrespective of the funds from which they are paid.*

*In the daily number of employees taken into consideration when calculating the average number, the following **are not included**: employees on leaves without pay, on strike, owners, family workers, members of county and local councils, day labourers.*

During the week-ends, legal holidays and other non-working days the number of employees of the previous day is taken into consideration as daily number of employees, except the number of those employees whose labour contract/agreement ceased that day. If the unit established or ceased its activity during the reference month, the daily number of employees is taken into account only for the period in which it operated, and the resulting amount is divided by the total number of calendar days.

Part-time employees are included in the average number proportional with the

timpul de lucru prevăzut în contractul de muncă. În efectivul salariaților luat în calculul numărului mediu se includ numai persoanele care au fost plătite.

În **mod excepțional**, pentru cazurile când **se plătesc sume corespunzătoare perioadelor anterioare** (de exemplu: premii din cursul anului sau anuale, premii de vacanță, al 13-lea salariu, sume brute restante din ultimele luni ale anului precedent (de exemplu: plata restantă a însoțitorilor persoanelor cu dizabilități), sume brute plătite retroactiv ca urmare a câștigării în instanță a drepturilor bănești pentru primele de vacanță și a unor sporuri aferente anului în curs), **numărul beneficiarilor** (foști salariați sau salariați cu contract de muncă/raport de serviciu suspendat) **se include în numărul mediu al salariaților** proporțional cu perioadele pentru care se realizează plățile respective, astfel încât să existe o corespondență directă între sumele brute plătite și numărul mediu al salariaților.

Indicele câștigului salarial mediu net se calculează ca raport între câștigul salarial mediu net din luna curentă și cel din luna de comparație, exprimat procentual.

Sursa datelor

Datele lunare privind câștigul salarial și efectivul de salariați sunt obținute printr-o cercetare statistică selectivă. Pentru dimensionarea eșantionului s-a luat în considerare obținerea unor estimări ale principalelor caracteristici cercetate, care să fie afectate de erori în limita a +/-3% și garantate cu o probabilitate de 95%. Începând cu luna ianuarie 2022 eșantionul cuprinde circa 23000 unități economico-sociale. Unitățile din „sectorul bugetar” sunt cuprinse exhaustiv în cercetare, excepție făcând unitățile administrației publice locale pentru care datele la nivelul consiliilor locale comunale se culeg pe bază de eșantion reprezentativ la nivel de județ

working time included in the labour contract. In the number of employees taken into consideration in the average number only the paid persons are included.

***Exceptionally**, in the cases when **amounts corresponding to previous periods are paid** (e.g. bonuses over the year or annual bonuses, holiday bonuses, the 13th salary, gross backdated paid arrears for the last months of the previous year (i.e. the payments of the companions of persons with disabilities), gross amounts paid retroactively as a result of winning in court of holiday bonuses and other amounts for the current year), **the number of beneficiaries** (former employees or employees with suspended labour contract/agreement) **are included in the average number of employees** proportionally with the periods for which respective payments were done, so that a direct correlation between the gross amounts paid and the average number of employees is to be made.*

***The average net earnings index** is calculated as ratio between the average net earnings in the current month and that in the comparison month, expressed as a percentage.*

Data source

The monthly data regarding the earning and the number of employees are obtained by a statistical sampling survey. In view to set up the sample size, estimates of the main characteristics observed have been taken into account, which could be affected by errors of +/-3% at most and guaranteed with a probability of 95%. Since January 2022, the sample comprises about 23000 economic and social units. Budgetary sector units are exhaustively included in the survey, except local public administration for which data at level of local communal councils are collected based on a sample representative at level of county (about

(cca. 820 de unități). Pentru sectorul economic, au fost incluse în cercetare unitățile cu 4 salariați și peste, care reprezintă 88,07% din numărul total al salariaților din acest sector.

Obiectivul cercetării statistice lunare asupra câștigurilor salariale îl constituie evaluarea tendințelor pe termen scurt ale câștigurilor salariale medii lunare și orare pe total economie și sectoare de activitate.

Datele sunt **agregate după activitatea omogenă a unităților**; aceasta înseamnă că pentru unitățile care desfășoară mai multe activități (secundare) decât cea principală, activitățile secundare sunt cuprinse, fiecare, la activitățile economice conform CAEN Rev.2 corespunzătoare.

Comerț internațional cu bunuri

Statisticile de comerț internațional cu bunuri se stabilesc prin însumarea datelor din sistemele statistice INTRASTAT și EXTRASTAT, conform principiului aplicat pentru realizarea statisticilor Uniunii Europene :

- sistemul INTRASTAT: pentru comerțul INTRA-UE (schimburile de bunuri între România și celelalte state membre ale Uniunii Europene)

- sistemul EXTRASTAT: pentru comerțul EXTRA-UE (schimburile de bunuri între România și statele care nu sunt membre ale Uniunii Europene).

• Sfera de cuprindere:

Pentru comerțul INTRA-UE: se cuprind expedierile de bunuri din România cu destinația alt stat membru UE și introducerile de bunuri în România având ca țară de expediere un alt stat membru UE.

Expedierile din România includ:

- bunuri în liberă circulație care părăsesc teritoriul statistic al României cu destinația alt stat membru UE;

820 units). For economic sector, units of 4 employees and over were included in the survey, covering 88.07% of total employees in this sector.

Objective of monthly statistical survey on earnings is to evaluate short term trends of monthly average and hourly earnings per total economy and by activity sector.

Data are **aggregated by homogeneous activity of units**, meaning that units which develop more activities (secondary) than the main one, are included each of them in the economic activities according to the corresponding CANE Rev.2.

International trade in goods

Statistics of international trade in goods are set up amounting the data from INTRASTAT and EXTRASTAT systems, according to EU principle for compiling statistics :

- INTRASTAT system: for INTRA-EU trade (exchanges of goods between Romania and other Member States of European Union)

- EXTRASTAT system: for EXTRA-EU trade (exchanges of goods between Romania and states which are not members of the European Union).

• Coverage:

For INTRA-EU trade: dispatches of goods from Romania to other EU Member States and arrivals in Romania having as country of dispatch other EU Member States are included.

Dispatches from Romania include:

- goods released for free circulation which leave the statistical territory of Romania for other EU Member States as destination;

- bunuri care au fost plasate sub procedura vamală de prelucrare activă (în interiorul țării) sau prelucrare sub control vamal în România și care sunt destinate altor state membre.

Introducerile în România includ:

- bunuri în liberă circulație într-un stat membru UE care intră pe teritoriul statistic al României;

- bunuri care au fost plasate sub procedura vamală de prelucrare activă sau prelucrare sub control vamal în alt stat membru UE și care intră pe teritoriul statistic al României.

Pentru comerțul EXTRA-UE: se cuprind schimburile de bunuri între România și statele nemembre UE, având ca obiect: importul direct de bunuri pentru consum, bunurile importate scoase din antrepozitele vamale sau zonele libere pentru a fi puse în consum, exportul de bunuri de origine națională, precum și exportul de bunuri importate, declarate pentru consumul intern.

Se cuprind de asemenea:

- importurile temporare de bunuri străine pentru prelucrare activă (în interiorul țării);

- exporturile de produse compensatoare rezultate după prelucrarea activă;

- exporturile temporare de bunuri pentru prelucrare pasivă (prelucrare în alte țări);

- importurile de produse compensatoare rezultate după prelucrarea în afara țării și bunurile importate sau exportate în sistemul de leasing financiar (la valoarea integrală a bunurilor);

- quasi-exporturile, pentru care sunt întocmite, la frontiera națională, declarații vamale de export aferente tranzacțiilor internaționale ale operatorilor economici nerezidenți.

Nu sunt cuprinse în comerțul internațional: bunurile în tranzit, bunurile temporar admise/scoase în/din țară (cu excepția celor pentru prelucrare), bunurile

- goods placed under custom procedure of active processing (within the country) or processing under custom control procedure in Romania, having other EU Member States as destination.

Arrivals in Romania include:

- goods released for free circulation in an EU Member State which enter the statistical territory of Romania;

- goods which were placed under custom procedure of active processing or processing under custom control procedure in other EU Member State which enter the statistical territory of Romania.

For EXTRA-EU trade: exchange of goods between Romania and states which are not members of the EU are included, having as object: direct import of goods for consumption, imported goods released from custom warehouses or free zones for consumption, export of national goods and export of goods imported declared for internal consumption.

The following are also included:

- temporary imports of foreign goods for active processing (within the country);

- exports of compensatory products which result following the active processing;

- temporary exports of goods for passive processing (processing outside the country);

- imports of compensatory products which result following processing outside the country and imported or exported goods for financial leasing (at total value of goods);

- quasi-exports, for which customs declarations are lodged at national frontier, related to international transactions of foreign companies.

International trade does not include: goods in transit, goods temporarily admitted/released in/from the country (except those for processing), goods

achiziționate de organizații internaționale pentru utilizări proprii în România, bunurile pentru și după reparații și piesele de schimb aferente.

- Bunurile ce fac obiectul schimburilor internaționale sunt clasificate conform Nomenclatorului Combinat (NC). Datele pe secțiuni din Clasificarea Standard de Comerț Internațional (CSCI, Rev.4) se determină pe baza unei chei de conversie între Nomenclatorul Combinat și această clasificare.

- Datele valorice sunt exprimate în **prețuri FOB** pentru exporturi și în **prețuri CIF** pentru importuri.

Prețul FOB (Free on Board - Liber la bord) reprezintă **prețul la frontiera română**, care include valoarea bunului, toate cheltuielile de transport până la punctul de îmbarcare, precum și toate taxele suportate pentru ca bunul să fie încărcat la bord.

Prețul CIF (Cost, Insurance, Freight - Cost, Asigurare, Navlu) reprezintă **prețul la frontiera română**, care cuprinde atât elementele componente ale prețului FOB, cât și costul asigurării și transportului internațional.

Datele valorice sunt exprimate în lei și euro. Conversia datelor valorice exprimate în lei (colectate prin declarațiile statistice Intrastat și declarațiile vamale), în euro, se face utilizând:

- cursul de schimb mediu lunar lei/euro comunicat de Banca Națională a României, pentru sistemul INTRASTAT

- cursul de schimb lei/euro comunicat de Banca Națională a României pentru penultima zi de miercuri a lunii, pentru sistemul EXTRASTAT.

- Începând cu 1 februarie 2020, componența **Uniunii Europene (UE 27)** este următoarea: Austria, Belgia, Bulgaria, Republica Cehă, Cipru, Croația,

purchased by international organizations for own use in Romania, goods for and after repairs and the related spare parts.

- *Goods which are object of international exchanges are classified according to the Combined Nomenclature (CN). Data by sections from the Standard International Trade Classification (SITC Rev.4) are determined based on a conversion keys between the Combined Nomenclature and this classification.*

- *Foreign trade data are expressed in **FOB prices** for exports and **CIF prices** for imports.*

***FOB price** (Free on Board) represents the **price at Romanian border**, which include the value of goods, all transport expenditure to the shipping point as well as all the fees for the goods to be loaded on board.*

***CIF price** (Cost, Insurance, Freight) represents **price at Romanian border** including both components of FOB price and the costs of insurance as well as cost of international transport.*

Value data are expressed in lei and EURO. The conversion of value data expressed in lei (collected from INTRASTAT statistical declarations and customs declarations) in EURO, is done using:

- *the average monthly exchange rate lei/euro published by National Bank of Romania, for INTRASTAT system;*

- *the exchange rate lei/euro published by National Bank of Romania for the penultimate Wednesday of the month, for the EXTRASTAT system.*

- *Starting with February 1, 2020 , the components of the **European Union (EU 27)** are the following: Austria, Belgium, Bulgaria, Czech Republic, Cyprus, Croatia,*

Danemarca, Estonia, Finlanda, Franța, Germania, Grecia, Irlanda, Italia, Letonia, Lituania, Luxemburg, Malta, Olanda, Polonia, Portugalia, România, Slovacia, Slovenia, Spania, Suedia, Ungaria.

Repartizarea pe țări a schimburilor internaționale se determină astfel:

- pentru comerțul INTRA-UE pe baza principiului „țara de destinație” (la expedieri) și „țara de expediere” (la introduceri).

- pentru comerțul EXTRA-UE pe baza principiului „țara de destinație” (la export) și „țara de origine” (la import, cu excepția cazului în care țara de origine este un stat membru UE-caz în care se ia în considerare țara de expediere).

Se consideră „țara de destinație” țara în care bunurile vor fi consumate, „țara de expediere” țara din care bunurile au fost expediate și „țara de origine” țara în care a fost produs bunul sau în care bunul a suferit ultima transformare substanțială.

Sursa datelor:

- pentru comerțul INTRA-UE :

- declarațiile statistice Intrastat colectate de către INS direct de la operatorii economici care au realizat un volum valoric al expedierilor intra-UE de bunuri sau/și un volum valoric al introducerilor intra-UE de bunuri superior nivelului pragului statistic Intrastat stabilit pentru fiecare flux și an de referință.

- declarațiile vamale colectate și prelucrate de către Agenția Națională de Administrare Fiscală (ANAF), pentru comerțul intra-UE privind bunuri pentru prelucrare internă sau prelucrare sub control vamal; bunuri care se mișcă din /către părți ale teritoriului statistic al UE dar care nu aparțin teritoriului fiscal al UE.

- pentru comerțul EXTRA-UE: ANAF, care colectează și prelucrează declarațiile vamale de export și import. Operatorii

Denmark, Estonia, Finland, France, Germany, Greece, Ireland, Italy, Latvia, Lithuania, Luxembourg, Malta, Netherlands, Poland, Portugal, Romania, Slovakia, Slovenia, Spain, Sweden, Hungary.

Foreign exchanges of goods are distributed by countries as follows: :

- for INTRA-EU trade, based on the principle “country of destination” (for dispatches) and “country of dispatch” (for arrivals);

- for EXTRA-EU trade, based on the principle “country of destination” (for export) and “country of origin” (for import, except the situation when the country of origin is a EU Member State – when is taken into consideration the country of dispatch).

“Country of destination” is considered the country where goods will be consumed, “country of dispatch” the country from where the goods were dispatched and “country of origin” is the country where the good was produced or last substantial transformation was performed.

Data source:

- for INTRA-EU trade :

- Intrastat statistical declarations collected by INS directly from economic operators with annual value of intra-community deliveries or/and intra-EU arrivals of goods equal to or more than the value of Intrastat statistical thresholds set for each flow and reference year

- customs declarations collected and processed by National Agency for Fiscal Administration (NAFA) for Intra-EU trade regarding goods for inward processing or processing under customs control, goods from/to the parts of EU statistical territory which do not belong to EU fiscal territory.

- for EXTRA-EU trade : NAFA which collects and processes export and import customs declarations. The economic

economici autorizați pentru proceduri vamale simplificate trimit la INS date de export/import utilizând un formular cu structură prestabilită.

Datele privind comerțul internațional cu bunuri cu energie electrică și gaze naturale sunt colectate pe formulare statistice de la societățile importatoare/exportatoare și de la operatorii de rețea (CN Transelectrica SA și SNTGN Transgaz SA) de către INS. Importul și exportul, nu cuprind cantitățile fizice de energie electrică și gaz natural transportat prin conducte care tranzitează teritoriul național.

Pentru comerțul intra-UE se realizează estimări pentru:

- non-răspunsuri și răspunsurile primite cu întârziere de la furnizorii de informații statistice

- comerțul realizat de către operatorii economici aflați sub pragul de asimilare

- valoarea statistică pentru tranzacțiile realizate de către operatorii economici aflați sub pragul de valoare statistică .

Datele lunare comunicate operativ sunt susceptibile de rectificări succesive din partea INS/ANAF .

operators authorized for simplified customs procedures send to NIS export/import data through a statistical form with a predetermined structure.

Data on international trade in goods with electricity and natural gas are collected by NIS on statistical forms from importing/exporting companies and from the network operators (CN Transelectrica SA and SNTGN Transgaz SA). Transit of electricity and natural gas transported by pipeline is not included in international trade with goods statistics. .

For Intra-EU trade there are estimations for:

- *non-responses and responses received with delay from suppliers of statistical information;*

- *trade of economic units under assimilation threshold;*

- *statistical value for transactions of economic units under statistical value threshold.*

Monthly data currently communicated could be successively corrected by the NIS/NAFA .