

3 2024

INSTITUTUL NAȚIONAL DE
STATISTICĂ
NATIONAL INSTITUTE OF STATISTICS

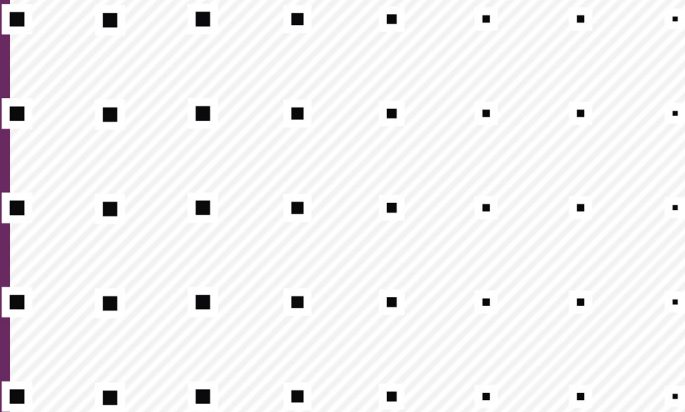

buletin statistic de industrie

industry statistical bulletin



ROMÂNIA



ediția
2024
edition

Institutul Național de Statistică/ *National Institute of Statistics*

Coordonatorii ediției/ *Coordinators of edition:*

Florentina GHEORGHE - Director General/ *General Director*
Direcția Generală de Statistică Economică/ *General Directorate of Economic Statistics*

Nina ALEXEVICI - Director/ *Director*
Direcția Generală de Statistică Economică/ *General Directorate of Economic Statistics*
Direcția de Statistică a Indicatorilor Economici pe Termen Scurt/ *Directorate of Short Term Economic Indicators Statistics*

Autori/ *Authors:*

Violeta BĂICOIANU - Șef Serviciu/ *Chief of Office*
Mihaela NAE - Expert/ *Expert*
Ana Maria Cristina CRIȘAN - Consilier/ *Counsellor*
Mariana BĂLUȚĂ - Consilier/ *Counsellor*
Claudiu CIOBANU - Expert/ *Expert*
Michaela CHIRCULESCU - Expert/ *Expert*
Direcția de Statistică a Indicatorilor Economici pe Termen Scurt/ *Directorate of Short Term Economic Indicators Statistics*

Liliana VLADU - Consilier/ *Counsellor*
Direcția Generală de Conturi Naționale și Sinteze Macroeconomice/ *General Directorate of National Accounts and Macroeconomic Syntheses*
Direcția de Statistica Prețurilor/ *Directorate of Prices Statistics*

Corina POPA - Șef Serviciu/ *Chief of Office*
Direcția Generală de Statistică Economică/ *General Directorate of Economic Statistics*
Direcția Statisticii Comerțului Exterior/ *Directorate of Foreign Trade Statistics*

Mihaela ANGHEL - Șef Serviciu/ *Chief of Office*
Doru Alin COTÎRȚĂ - Expert/ *Expert*
Direcția Generală de Demografie și Statistică Socială/ *General Directorate of Demography and Social Statistics*
Statistica Salariilor și Educației/ *Wages and Education Statistics*

Tehnoredactare/ *Making-up:*

Mariana BĂLUȚĂ - Consilier/ *Counsellor*
Direcția de Statistică a Indicatorilor Economici pe Termen Scurt/ *Directorate of Short Term Economic Indicators Statistics*

Traducere/ *Translation:*

Ana Maria Cristina CRIȘAN - Consilier/ *Counsellor*
Direcția de Statistică a Indicatorilor Economici pe Termen Scurt/ *Directorate of Short Term Economic Indicators Statistics*

Pre-press și tipărire/ *Pre-press and printing:*

Direcția Generală de IT și Infrastructură Statistică/ *General Directorate of IT and Statistical Infrastructure*
Direcția de Editare a Publicațiilor Statistice/ *Directorate of Statistical Publications Editing*

Coordonatori/ *Coordinators:*

Radu-Mugur OPREA - Director General/ *General Director*
Vitty-Cristian CHIRAN - Director/ *Director*
Mihaela-Elena ȘTEFAN - Șef Serviciu/ *Chief of Office*

Pre-press/ *Pre-press:*

Laurențiu MUNTEANU - Consilier/ *Counsellor*

Publicația electronică pe CD-rom/ *Electronic publication on CD-rom:*

Daniela POPESCU - Consilier/ *Counsellor*

© Foto/ *Photo:*

Vitty-Cristian CHIRAN

Coperta/ *Cover:*

Alexandru POPESCU - Consilier/ *Counsellor*

Institutul Național de Statistică
B-dul Libertății 16, sect. 5, București
Telefon: 0 21 3 177 770
Fax: 0 21 3 12 4 8 7 5
e-mail: romstat@insse.ro
<http://www.insse.ro>

© INS 2024

Reproducerea conținutului acestei publicații, integrală sau parțială, în forma originală sau modificată, precum și stocarea într-un sistem de regăsire sau transmiterea sub orice formă și prin orice mijloace sunt interzise fără autorizarea scrisă a Institutului Național de Statistică. Utilizarea conținutului acestei publicații, cu titlu explicativ sau justificativ, în articole, studii, cărți este autorizată numai cu indicarea clară și precisă a sursei.

ISSN 2065 - 6122

Tiraj/ *Copies made:* 10

National Institute of Statistics
16 Libertății BVD, Bucharest 5
Phones: +40 021 3177770
Fax: +40 021 3124875
e-mail: romstat@insse.ro
<http://www.insse.ro>

© NIS 2024

Reproducing the content of this publication, completely or partly, in original or modified, as well as its storage in a retrieval system, or transmitted, in any form and by any means are forbidden without the written permission of the National Institute of Statistics.

Using the content of this publication with explanatory or justifying title, in articles, studies, books is allowed only clearly and precisely indicating the source.

ISSN-L 1223 - 0502

Tipărit la Editura Institutului Național de Statistică/ *Printing the National Institute of Statistics*

Please
RECYCLE



Vă rugăm
RECICLAȚI

B.S.I.

INSTITUTUL NAȚIONAL DE STATISTICĂ
NATIONAL INSTITUTE OF STATISTICS

BULETIN STATISTIC DE INDUSTRIE
INDUSTRY STATISTICAL BULLETIN
NR. 3 / 2024

ISSN 1223 – 0502

ISSN-L 1223 - 0502

CUPRINS**Pagina
Page****CONTENTS**

Evoluția activității industriale în perioada 1.I – 31.III.2024	5	<i>Evolution of industrial activity in Romania in period 1.I – 31.III.2024</i>
1 Indicii producției industriale pe activități (diviziuni) CAEN Rev.2 - serie brută -	18	<i>Industrial output indices by activities (divisions) CANE Rev.2 - unadjusted series -</i>
2 Indicii producției industriale pe activități (diviziuni) CAEN Rev.2 - serie ajustată în funcție de numărul de zile lucrătoare -	24	<i>Industrial output indices by activities (divisions) CANE Rev.2 - adjusted series for number of working days -</i>
3 Indicii producției industriale pe activități (diviziuni) CAEN Rev.2 - serie ajustată în funcție de numărul de zile lucrătoare și de sezonabilitate -	30	<i>Industrial output indices by activities (divisions) CANE Rev.2 - working day and seasonally adjusted series -</i>
4 Indicii productivității muncii în industrie pe activități (diviziuni) CAEN Rev.2	36	<i>Labour productivity indices in industry by activities (divisions) CANE Rev.2</i>
5 Indicii prețurilor producției industriale pe total (piață internă și piață externă), pe activități (diviziuni) CAEN Rev.2 - luna precedentă = 100 -	42	<i>Industrial production price indices for total (domestic and non-domestic market) by activities (divisions) CANE Rev.2 - previous month = 100 -</i>
6 Indicii prețurilor producției industriale pe total (piață internă și piață externă), pe activități (diviziuni) CAEN Rev.2 - luna corespunzătoare din anul precedent = 100 -	46	<i>Industrial production prices indices for total (domestic and non-domestic market) by activities (divisions) CANE Rev.2 - corresponding month from previous year = 100 -</i>
7 Indicii valorici ai cifrei de afaceri din industrie pe total, piață internă și piață externă, pe activități (diviziuni) CAEN Rev.2	50	<i>Turnover indices in industry for total, domestic and non-domestic market by activities (divisions) CANE Rev.2</i>
8 Indicii valorici ai comenzilor noi din industria prelucrătoare pe total, piață internă și piață externă, pe activități (diviziuni) CAEN Rev.2	62	<i>New order indices in manufacturing for total, domestic and non-domestic market by activities (divisions) CANE Rev.2</i>
9 Producția de lapte și produse lactate	68	<i>Output of milk and milk products</i>
10 Exporturile (FOB) de produse industriale, în luna februarie 2024, conform CPSA 2015	70	<i>Exports (FOB) of industrial products in February 2024 according CPA 2015</i>
11 Importurile (CIF) de produse industriale, în luna februarie 2024, conform CPSA 2015	71	<i>Imports (CIF) of industrial products in February 2024 according CPA 2015</i>
12 Efectivul salariaților din industrie la sfârșitul lunii pe activități (diviziuni) CAEN Rev.2	72	<i>Number of employees in the industry at the end of the month by activities (divisions) CANE Rev.2</i>
13 Câștigurile salariale medii nominale din industrie, în luna martie 2024 pe activități (diviziuni) CAEN Rev.2	74	<i>Nominal average salary earnings in the industry, in March 2024 by activities (divisions) CANE Rev.2</i>
14 Principalele resurse de energie primară în perioada 1.I – 31.III.2024	76	<i>Main resources of primary energy in period 1.I – 31.III.2024</i>
15 Balanța energiei electrice în perioada 1.I – 31.III.2024	77	<i>Electric power balance sheet in period 1.I – 31.III.2024</i>
16 Resursele de combustibili solizi și destinațiile acestora	78	<i>Supply of solid fossil fuels and their destinations</i>
17 Balanța prelucrării țițeiului și a produselor petroliere	82	<i>Crude oil and petroleum products balance</i>
18 Gaze naturale	84	<i>Natural gas</i>
19 Consumul de combustibili pentru producerea energiei electrice și energiei termice în termocentrale	86	<i>Fuel consumption in thermal power stations</i>
20 Stocurile de combustibili existente în termocentrale, la sfârșitul lunii	86	<i>Fuel stocks in thermal power stations at the end of period</i>
21 Comerțul cu carburanți pentru autovehicule -cantitatea de carburant vândută la pompă.....	88	<i>Motor vehicles fuels sales in fuel station</i>
Nota metodologică	90	<i>Methodological note</i>

Evoluția activității industriale din România în perioada 1.I – 31.III.2024

Evolution of industrial activity in Romania in the period 1.I – 31.III.2024

1. Indicele producției industriale

• **Indicele brut al producției industriale în luna martie 2024 comparativ cu luna precedentă**, a crescut cu 8,1% datorită creșterilor înregistrate de industria prelucrătoare (+9,3%) și industria extractivă (+8,0%). Producția și furnizarea de energie electrică și termică, gaze, apă caldă și aer condiționat a scăzut cu 0,1%.

Pe marile grupe industriale producția a crescut la toate categoriile de bunuri: industria bunurilor de capital (+14,3%), industria bunurilor intermediare (+9,3%), industria bunurilor de uz curent (+4,9%), industria bunurilor de folosință îndelungată (+1,5%) și industria energetică (+0,4%).

În luna martie 2024 comparativ cu luna martie 2023 producția industrială a scăzut cu 4,2%. Indicele brut al producției industriale a scăzut în industria prelucrătoare (-4,6%), industria extractivă (-2,1%) și la producția și furnizarea de energie electrică și termică, gaze, apă caldă și aer condiționat (-1,8%).

Pe marile grupe industriale producția a scăzut la toate categoriile de bunuri: industria bunurilor de uz curent (-11,3%), industria bunurilor de folosință îndelungată (-7,2%), industria energetică (-3,7%), industria bunurilor de capital (-2,7%) și industria bunurilor intermediare (-0,8%).

În perioada 1.I – 31.III.2024 comparativ cu perioada 1.I – 31.III.2023, indicele brut al producției industriale a scăzut cu 2,7%, ca urmare a scăderilor înregistrate de industria prelucrătoare (-2,7%), producția și furnizarea de energie electrică și termică, gaze, apă caldă și aer condiționat (-2,6%) și industria extractivă (-2,3%).

Pe marile grupe industriale producția a scăzut în industria bunurilor de uz curent (-6,7%), industria bunurilor de capital (-5,0%), industria energetică (-2,6%) și bunurilor de folosință îndelungată (-1,4%). Industria bunurilor intermediare a crescut cu 2,1%.

1. Industrial production index

• **Gross industrial production index of March 2024 compared to the previous month** increased by 8.1%, due to the increases of manufacturing (+9.3%) and mining and quarrying (+8.0%). Electricity, gas, steam and air conditioning supply decreased by 0.1%.

By main industrial groupings production increased for all categories of goods: capital goods (+14.3%), intermediate goods (+9.3%), consumer non-durables (+4.9%), consumer durables (+1.5%) and energy (+0.4%).

In March 2024 as compared to March 2023 industrial production decreased by 4.2%. Gross industrial production index decreased for manufacturing (-4.6%), mining and quarrying (-2.1%) and electricity, gas, steam and air conditioning supply (-1.8%).

By main industrial groupings production decreased for all categories of goods: consumer non-durables (-11.3%), consumer durables (-7.2%), energy (-3.7%), capital goods (-2.7%) and intermediate goods (-0.8%).

During in the period 1.I – 31.III.2024 in comparison with in the period 1.I – 31.III.2023 the gross industrial production index decreased by 2.7%, due to the decreases registered for manufacturing (-2.7%), electricity, gas, steam and air conditioning supply (-2.6%) and mining and quarrying (-2.3%).

By main industrial groupings production decreased for consumer non-durables (-6.7%), capital goods (-5.0%), energy (-2.6%) and consumer durables (-1.4%). Intermediate goods increased by 2.1%.

• **Indicele producției industriale ajustat în funcție de numărul de zile lucrătoare a crescut în luna martie 2024 față de luna precedentă** cu 14,3% datorită creșterilor înregistrate de toate cele trei sectoare industriale: industria prelucrătoare (+16,8%), industria extractivă (+8,6%) și producția și furnizarea de energie electrică și termică, gaze, apă caldă și aer condiționat (+1,9%).

Pe marile grupe industriale producția a avut următoarele evoluții: industria bunurilor de capital (+21,6%), industria bunurilor intermediare (+16,8%), industria bunurilor de uz curent (+10,4%), industria bunurilor de folosință îndelungată (+7,8%) și industria energetică (+2,5%).

Comparativ cu luna corespunzătoare din anul precedent, în luna martie 2024 indicele ajustat al producției industriale a crescut cu 3,5%, susținută de creșterea industriei prelucrătoare (+4,5%). Industria extractivă și producția și furnizarea de energie electrică și termică, gaze, apă caldă și aer condiționat au scăzut cu 1,5%, respectiv 1,2%.

Pe marile grupe industriale, producția a scăzut în industria bunurilor de uz curent (-7,2%) și industria energetică (-3,2%) și a crescut în industria bunurilor de capital (+8,2%), industria bunurilor intermediare (+6,9%) și industria bunurilor de folosință îndelungată (+3,3%).

În perioada 1.I – 31.III.2024 comparativ cu perioada 1.I – 31.III.2023 indicele ajustat al producției industriale a fost mai mic cu 0,6%, ca urmare a scăderilor înregistrate de producția și furnizarea de energie electrică și termică, gaze, apă caldă și aer condiționat (-3,1%), industria extractivă (-2,1%) și industria prelucrătoare (-0,2%).

Pe marile grupe industriale scăderi ale producției au avut loc în industria bunurilor de uz curent (-6,2%), industria energetică (-3,1%) și industria bunurilor de capital (-2,0%). Industria bunurilor intermediare și industria bunurilor de folosință îndelungată au crescut cu 3,9%, respectiv 1,9%.

• **Adjusted index of industrial production according to the number of working days increased in March 2024 as against the previous month** by 14.3% due to the increases recorded by all three industrial sectors: manufacturing (+16.8%), mining and quarrying (+8.6%) and electricity, gas, steam and air conditioning (+1.9%).

By main industrial groupings production had the following evolutions: capital goods (+21.6%), intermediate goods (+16.8%), consumer non-durables (+10.4%), consumer durables (+7.8%) and energy (+2.5%).

Compared with the corresponding month of the previous year in March 2024 adjusted index of industrial production increased by 3.5% supported by the increase of manufacturing (+4.5%). Mining and quarrying and electricity, gas, steam and air conditioning supply decreased by 1.5%, respectively 1.2%.

By main industrial groupings production decreased for consumer non-durables (-7.2%) and energy (-3.2%) and increased for capital goods (+8.2%), intermediate goods (+6.9%) and consumer durables (+3.3%).

During in the period 1.I – 31.III.2024 in comparison with in the period 1.I – 31.III.2023 adjusted index of industrial production was by 0.6% lower, due to the decreases registered for electricity, gas, steam and air conditioning supply (-3.1%), mining and quarrying (-2.1%) and manufacturing (-0.2%).

By main industrial groupings production decreases have been registered for consumer non-durables (-6.2%), energy (-3.1%) and capital goods (-2.0%). Intermediate goods and consumer durables increased by 3.9%, respectively 1.9%.

Indicii producției industriale Industrial production indices

- % -

		Martie 2024 față de: March 2024 as against:		1.I-31.III.2024 față de/ as against 1.I-31.III.2023
		Februarie 2024 February 2024	Martie 2023 March 2023	
Industrie - total Industry	B	108,1	95,8	97,3
	C	114,3	103,5	99,4
	S	103,9	102,8	99,1
- pe secțiuni / by sections:				
Industria extractivă / <i>Mining and quarrying</i>	B	108,0	97,9	97,7
	C	108,6	98,5	97,9
	S	97,8	98,4	97,9
Industria prelucrătoare / <i>Manufacturing</i>	B	109,3	95,4	97,3
	C	116,8	104,5	99,8
	S	105,0	103,7	99,4
Energie electrică și termică / <i>Electric and thermal energy</i>	B	99,9	98,2	97,4
	C	101,9	98,8	96,9
	S	101,0	98,9	97,0
- pe marile grupe industriale / by main industrial groups:				
Industria bunurilor intermediare / <i>Intermediate goods industry</i>	B	109,3	99,2	102,1
	C	116,8	106,9	103,9
	S	102,8	106,6	103,5
Industria bunurilor de capital / <i>Capital goods industry</i>	B	114,3	97,3	95,0
	C	121,6	108,2	98,0
	S	109,3	105,9	97,1
Industria bunurilor de folosință îndelungată / <i>Durable goods industry</i>	B	101,5	92,8	98,6
	C	107,8	103,3	101,9
	S	100,3	103,2	101,8
Industria bunurilor de uz curent / <i>Current use goods industry</i>	B	104,9	88,7	93,3
	C	110,4	92,8	93,8
	S	100,5	92,8	94,0
Industria energetică / <i>Energy industry</i>	B	100,4	96,3	97,4
	C	102,5	96,8	96,9
	S	99,8	97,0	96,9

B = serie brută/ *gross series*

C = serie ajustată în funcție de numărul de zile lucrătoare/*adjusted series according to the number of working days*

S = serie ajustată în funcție de numărul de zile lucrătoare și de sezonabilitate /*adjusted series according to the number of working days and of seasonality*

2. Indicele productivității muncii în industrie

Față de luna precedentă, în luna martie 2024 productivitatea muncii în industrie a crescut cu 8,1%, datorită creșterii industriei prelucrătoare (+9,4%) și industriei extractive (+7,8%). Producția și furnizarea de energie electrică și termică, gaze, apă caldă și aer condiționat a scăzut cu 0,3%.

Pe marile grupe industriale productivitatea muncii a crescut la toate categoriile de bunuri: industria bunurilor de capital (+14,5%), industria bunurilor intermediare (+8,9%), industria bunurilor de uz curent (+5,0%), industria bunurilor de folosință îndelungată (+2,9%) și industria energetică (+0,4%).

2. Labour productivity index in industry

As against the previous month in March 2024 labor productivity in industry increased by 8.1%, due to manufacturing (+9.4%) and mining and quarrying (+7.8%) increases. Electricity, gas, steam and air conditioning supply decreased by 0.3%.

The labor productivity regarding the main industrial groupings increased for all categories of goods: capital goods (+14.5%), intermediate goods (+8.9%), consumer non-durables (+5.0%), consumer durables (+2.9%) and energy (+0.4%).

Comparativ cu luna corespunzătoare din anul precedent, în luna martie 2024 productivitatea muncii în industrie a scăzut cu 4,7%, ca urmare a scăderilor înregistrate de industria prelucrătoare (-5,2%), industria extractivă (-2,0%) și producția și furnizarea de energie electrică și termică, gaze, apă caldă și aer condiționat (-1,7%).

Productivitatea muncii pe marile grupe industriale a scăzut în industria bunurilor de uz curent (-10,9%), industria bunurilor de capital (-5,5%), industria bunurilor de folosință îndelungată (-4,9%), industria bunurilor intermediare (-1,3%) și industria energetică (-2,0%).

În perioada 1.I – 31.III.2024 comparativ cu aceeași perioadă din anul precedent, productivitatea muncii în industrie a fost cu 3,5% mai mică. Productivitatea muncii a scăzut în industria prelucrătoare (-3,6%), producția și furnizarea de energie electrică și termică, gaze, apă caldă și aer condiționat (-2,2%) și industria extractivă (-1,7%).

Productivitatea pe marile grupe industriale a scăzut în industria bunurilor de capital (-8,0%), industria bunurilor de uz curent (-6,6%) și industria energetică (-0,8%) și a crescut în industria bunurilor intermediare (+1,3%) și industria bunurilor de folosință îndelungată (+1,0%).

3. Indicii cifrei de afaceri din industrie

În luna martie 2024 comparativ cu luna precedentă, cifra de afaceri totală (piața internă și piața externă) a unităților industriale a crescut cu 6,9% datorită creșterii industriei prelucrătoare (+7,1%) și industriei extractive (+1,6%).

Cifra de afaceri pentru marile grupe industriale a crescut la toate categoriile de bunuri: industria bunurilor de folosință îndelungată (+7,7%), industria energetică (+7,6%), industria bunurilor de capital și industria bunurilor de uz curent (+6,9% fiecare) și industria bunurilor intermediare (+6,5%).

În luna martie 2024 comparativ cu luna martie 2023, indicele valoric al cifrei de afaceri totale (piața internă și piața externă) a unităților industriale a fost mai mică cu 0,5%, ca urmare a

Compared with the corresponding month of the previous year in March 2024 the industry labor productivity decreased by 4.7%, due to the decreases registered for manufacturing (-5.2%), mining and quarrying (-2.0%) and electricity, gas, steam and air conditioning supply (-1.7%).

The labor productivity regarding the main industrial groupings decreased for consumer non-durables (-10.9%), capital goods (-5.5%), consumer durables (-4.9%), intermediate goods (-1.3%) and energy (-2.0%).

During in the period 1.I – 31.III.2024 in comparison with the same period of the previous year labor productivity in industry was by 3.5% lower. Labor productivity decreased for manufacturing (-3.6%), electricity, gas, steam and air conditioning supply (-2.2%) and mining and quarrying (-1.7%).

The labor productivity regarding the main industrial groupings decreased for capital goods (-8.0%), consumer non-durables (-6.6%) and energy (-0.8%) and increased for intermediate goods (+1.3%) and consumer durables (+1.0%).

3. Industrial turnover indices

In March 2024 compared with the previous month total turnover value of industrial units (domestic and non-domestic market) increased by 6.9% due to manufacturing (+7.1%) and mining and quarrying (+1.6%) increases.

Total turnover value for main industrial groupings increased for all categories of goods: consumer durables (+7.7%), energy (+7.6%), capital goods and consumer non-durables (+6.9% each other) and intermediate goods (+6.5%).

In March 2024 compared with March 2023 total turnover value index of industrial units (domestic and non-domestic market) was by 0.5% lower, due to the decrease registered

scăderii înregistrate de industria extractivă (-22,1%). Industria prelucrătoare a crescut cu 0,4%.

Pe marile grupe industriale cifra de afaceri a scăzut în industria bunurilor intermediare (-7,0%) și industria bunurilor de uz curent (-5,6%) și a crescut în industria energetică (+10,1%), industria bunurilor de capital (+6,4%) și industria bunurilor de folosință îndelungată (+3,2%).

În perioada 1.I – 31.III.2024 comparativ cu perioada 1.I – 31.III.2023, indicele valoric al cifrei de afaceri totale (piața internă și piața externă) a unităților industriale a fost mai mare cu 3,3%, datorită creșterii înregistrate de industria prelucrătoare (+4,6%). Industria extractivă a scăzut cu 24,3%.

Pe marile grupe industriale cifra de afaceri totală a crescut industria bunurilor de capital (+9,1%), industria energetică (+6,6%), industria bunurilor de folosință îndelungată (+3,1%) și în industria bunurilor de uz curent (+0,4%). Industria bunurilor intermediare a scăzut cu 1,6%.

for mining and quarrying (-22.1%). Manufacturing increased by 0.4%.

By main industrial groupings, total turnover decreased for intermediate goods (-7.0%) and consumer non-durables (-5.6%) and increased for energy (+10.1%), capital goods (+6.4%) and consumer durables (+3.2%).

During the period 1.I – 31.III.2024 in comparison with the period 1.I – 31.III.2023 total turnover value index of industrial units (domestic and non-domestic market) was by 3.3% higher due to the increase registered for manufacturing (+4.6%). Mining and quarrying decreased by 24.3%.

By main industrial groupings total turnover increased for capital goods (+9.1%), energy (+6.6%), consumer durables (+3.1%) and consumer non-durables (+0.4%). Intermediate goods decreased by 1.6%.

Indicii valorici ai cifrei de afaceri din industrie Turnover value indices in industry

- % -

	Martie 2024 față de: March 2024 as against:		1.I-31.III.2024 față de/ as against 1.I-31.III.2023
	Februarie 2024 February 2024	Martie 2023 March 2023	
Industrie – total / Industry	106,9	99,5	103,3
- pe secțiuni/ by sections			
Industria extractivă / Mining and quarrying	101,6	77,9	75,7
Industria prelucrătoare / Manufacturing	107,1	100,4	104,6
- pe marile grupe industriale / by main industrial groups:			
Industria bunurilor intermediare / Intermediate goods industry	106,5	93,0	98,4
Industria bunurilor de capital / Capital goods industry	106,9	106,4	109,1
Industria bunurilor de folosință îndelungată / Durable goods industry	107,7	103,2	103,1
Industria bunurilor de uz curent / Current use goods industry	106,9	94,4	100,4
Industria energetică / Energy industry	107,6	110,1	106,6

4. Indicii valorici ai comenzilor noi din industria prelucrătoare

Indicele valoric al comenzilor noi din ramurile industriei prelucrătoare care lucrează pe bază de comenzi pe total (piața internă și piața externă) a fost în **luna martie 2024** cu 4,3% mai mare **față de luna precedentă**.

Pe marile grupe industriale, indicii valorici ai comenzilor noi au crescut în industria bunurilor de folosință îndelungată (+12,7%), industria bunurilor de capital (+5,6%) și industria bunurilor intermediare (+2,5%). Industria bunurilor de uz curent a scăzut cu 2,9%.

Față de luna corespunzătoare din anul precedent, în luna **martie 2024**, indicele valoric al comenzilor noi din ramurile industriei prelucrătoare care lucrează pe bază de comenzi pe total (piața internă și piața externă) a scăzut cu 5,2%.

Pe marile grupe industriale, indicele valoric al comenzilor noi a scăzut în industria bunurilor intermediare (-16,9%) și industria bunurilor de uz curent (-10,5%) și a crescut industria bunurilor de folosință îndelungată (+4,0%) și industria bunurilor de capital (+2,3%).

În perioada 1.I – 31.III.2024 comparativ cu perioada 1.I – 31.III.2023, indicele valoric al comenzilor noi din ramurile industriei prelucrătoare care lucrează pe bază de comenzi, pe total (piața internă și piața externă) a crescut cu 1,4%.

Pe marile grupe industriale, indicele valoric al comenzilor noi a crescut în industria bunurilor de capital (+7,5%) și a scăzut în industria bunurilor intermediare (-6,7%), industria bunurilor de uz curent (-5,2%) și industria bunurilor de folosință îndelungată (-2,9%).

5. Indicii prețurilor producției industriale

În luna martie 2024 comparativ cu luna februarie 2024, prețurile producției industriale au scăzut cu 1,8%. Pe sectoare de activitate, prețurile au scăzut la producția și furnizarea de

4. New orders indices from manufacturing

*Value of new orders index in manufacturing branches working based on orders for total (domestic and non-domestic market) was in **March 2024** by 4.3% higher **as against the previous month**.*

Regarding the main industrial groupings, the new order indices increased for consumer durables (+12.7%), capital goods (+5.6%) and intermediate goods (+2.5%). Consumer non-durables decreased by 2.9%.

Compared with the corresponding month of the previous year in March 2024 the value of new orders index in manufacturing branches working based on orders for total (domestic and non-domestic market) decreased by 5.2%.

By main industrial groupings, the value of new order index decreased for intermediate goods (-16.9%) and consumer non-durables (-10.5%) and increased consumer durables (+4.0%) and capital goods (+2.3%).

During the period 1.I – 31.III.2024 in comparison with in the period 1.I – 31.III.2023 the value of new orders index in manufacturing branches working based on orders for total (domestic and non-domestic market) increased by 1.4%.

Regarding the main industrial groupings, the value of new orders index increased for capital goods (+7.5%) and decreased for intermediate goods (-6.7%), consumer non-durables (-5.2%) and consumer durables (-2.9%).

5. Industrial production price indices

In March 2024, compared with February 2024 industrial producer prices scored a decreased of 1.8%. By sectors of activity, prices decreased for electricity, gas,

energie electrică și termică, gaze, apă caldă și aer condiționat (-7,2%) și industria extractivă (-0,3%) și au crescut în industria prelucrătoare (+0,3%) și la distribuția apei; salubritate, gestionarea deșeurilor, activități de decontaminare (+0,2%).

Pe marile grupe industriale prețurile au scăzut în industria energetică (-6,1%) și au crescut în industria bunurilor de folosință îndelungată și industria bunurilor de uz curent (+0,6% fiecare), industria bunurilor de capital (+0,4%) și industria bunurilor intermediare (+0,3%).

În luna martie 2024, comparativ cu luna martie 2023, prețurile producției industriale au scăzut cu 7,9%. Scăderi de preț s-au înregistrat la producția și furnizarea de energie electrică și termică, gaze, apă caldă și aer condiționat (-26,6%) și industria extractivă (-6,4%). La distribuția apei; salubritate, gestionarea deșeurilor, activități de decontaminare și în industria prelucrătoare prețurile au crescut cu 16,5%, respectiv 1,1%.

Pe marile grupe industriale, prețurile au scăzut în industria energetică (-22,4%) și industria bunurilor intermediare (-4,2%) și au crescut în industria bunurilor de capital (+6,2%), industria bunurilor de uz curent (+4,0%) și industria bunurilor de folosință îndelungată (+1,8%).

6. Principalele resurse de energie primară

Principalele resurse de energie primară, în perioada 1.I-31.III.2024, au totalizat 7715,0 mii tone echivalent petrol¹ (tep), în scădere cu 189,6 mii tep față de perioada 1.I-31.III.2023.

Producția internă a însumat 4477,5 mii tep, în scădere cu 109,2 mii tep (-2,4%) față de perioada 1.I-31.III.2023, iar importul a fost de 3237,5 mii tep, în scădere cu 80,4 mii tep (-2,4%).

steam and air conditioning supply (-7.2%) and mining and quarrying (-0.3%) and increased for manufacturing (+0.3%) and water supply; sewerage, waste management and remediation activities (+0.2%).

By main industrial groupings, prices decreased for energy (-6.1%) and increased for consumer durable goods and consumer non-durable (+0.6% each other), capital goods (+0.4%) and intermediate goods (+0.3%).

In March 2024 compared with March 2023, industrial producer prices increased by 7.9%. Price decreases were registered in electricity, gas, steam and air conditioning supply (-26.6%) and mining and quarrying (-6.4%). For water supply; sewerage, waste management and remediation activities and manufacturing prices increased by 16.5%, respectively 1.1%.

By main industrial groupings, prices decreased for energy (-22.4%) and intermediate goods (-4.2%) and increased for capital goods (+6.2%), consumer non-durable (+4.0%) and consumer durable (+1.8%).

6. Main resources of primary energy

The main primary energy resources during 1.I-31.III.2024 amounted to 7715.0 thousand tonnes oil equivalent² (toe), decreasing with 189.6 thousand toe, as against to 1.I-31.III.2023.

Domestic production amounted to 4477.5 thousand toe, decreasing with 109.2 thousand toe (-2.4%) as against to 1.I-31.III.2023, while import amounted to 3237.5 thousand toe, decreasing with 80.4 thousand toe (-2.4%).

1 Combustibil convențional cu puterea calorifică de 10000 Kcal/Kg.

2 Conventional fuel with a calorific power of 10000 Kcal/Kg.

În această perioadă, **resursele de energie electrică** au fost de 17651,4 milioane kWh, în creștere cu 226,3 milioane kWh față de perioada 1.I-31.III.2023.

Consumul final de energie electrică în această perioadă, a fost de 12897,1 milioane kWh, cu 1,1% mai mare față de perioada 1.I-31.III.2023, în timp ce **consumul final de energie electrică în economie** a crescut cu 1,4%; iluminatul public a înregistrat o creștere cu 10,5%, iar consumul populației a crescut cu 0,1%.

Exportul de energie electrică a fost de 3240,3 milioane kWh, în creștere cu 125,5 milioane kWh.

Consumul propriu tehnologic în rețele și stații a fost de 1514,0 milioane kWh, în scădere cu 44,0 milioane kWh.

7. Comerț exterior

În structura **exporturilor FOB de produse industriale** realizate în luna februarie 2024, ponderea cea mai mare, cu o valoare de 1623,4 milioane euro, este deținută de autovehicule de transport rutier, remorci și semiremorci, urmate de echipamente electrice (1085,7 milioane euro), mașini, utilaje și echipamente n.c.a. (714,9 milioane euro), calculatoare și produse electronice și optice (493,7 milioane euro), produse din cauciuc și mase plastice (469,4 milioane euro), produse ale industriei metalurgice (351,7 milioane euro), produse ale industriei construcțiilor metalice și produse din metal (excl. mașini, utilaje și echipamente) (270,6 milioane euro).

În structura **importurilor CIF de produse industriale** realizate în luna februarie 2024, ponderea cea mai mare este deținută de autovehicule de transport rutier, remorci și semiremorci cu o valoare de 1185,9 milioane euro, urmată de substanțe și produse chimice (947,8 milioane euro), mașini, utilaje și echipamente n.c.a. (922,5 milioane euro), calculatoare și produse electronice și optice (855,9 milioane euro), echipamente electrice (854,4 milioane euro), produse alimentare (704,2 milioane euro), produse ale industriei metalurgice (619,3 milioane euro).

*During this period, **electric energy resources** amounted to 17651.4 million kWh, increasing with 226.3 million kWh as compared to the corresponding period of 1.I-31.III.2023.*

*The **final consumption of electric energy** during this period was 12897.1 million kWh, by 1.1% higher as against to 1.I-31.III.2023, while **final consumption of electric energy in the economy** increased with 1.4%; public lighting increased by 10.5%, while population consumption increased by 0.1%.*

*The **export of electric energy** amounted to 3240.3 million kWh, increasing with 125.5 million kWh.*

*The **own technological consumption in networks and stations** amounted to 1514.0 million kWh, decreasing with 44.0 million kWh.*

7. Foreign trade

*In the structure of **exports FOB of industrial products** achieved in **February 2024**, motor vehicles, trailers and semi-trailers holds the highest weight with € 1623.4 million, followed by electrical equipment (€ 1085.7 million), machinery and equipment n.e.c. (€ 714,9 million), computer, electronic and optical products (€ 493.7 million), rubber and plastic products (€ 469.4 million), basic metals (€ 351.7 million), fabricated metal products (except machinery and equipment) (€ 270.6 million).*

*In the structure of **imports CIF of industrial products** registered in **February 2024**, motor vehicles, trailers and semi-trailers products holds the highest weight with € 1185.9 million followed by chemicals and chemical products (€ 947.8 million), machinery and equipment n.e.c. (€ 922.5 million), computer, electronic and optical products (€ 855.9 million), electrical equipment (€ 854.4 million), food products (€ 704.2 million), basic metals (€ 619.3 million).*

8. Piața forței de muncă

Efectivul salariaților din industrie (din unitățile cu 4 salariați și peste) a fost în luna **martie 2024** de 1294,9 mii persoane, cu 1,1 mii persoane mai mic decât în **luna precedentă**.

Industria prelucrătoare deține ponderea cea mai mare cu 1093,1 mii persoane, urmată de distribuția apei; salubritate, gestionarea deșeurilor, activități de decontaminare (105,2 mii persoane), producția și furnizarea de energie electrică și termică, gaze, apă caldă și aer condiționat (52,0 mii persoane) și de industria extractivă (44,6 mii persoane).

8. Labor force market

Number of employees in industry (in the units having 4 employees and over) was in **March 2024** 1294.9 thou persons, by 1.1 thou persons lower than in **the previous month**.

Manufacturing holds the highest weight with 1093.1 thou persons followed by water supply; sewerage, waste management and remediation activities (105.2 thou persons), by electricity, gas, steam and air conditioning supply (52.0 thou persons) and mining and quarrying (44.6 thou persons).

Indicii producției industriale în perioada martie 2023- martie 2024
Industrial production indices during March 2023 – March 2024 period
 - serie brută / unadjusted series -

luna corespunzătoare din anul precedent = 100

corresponding month of previous year = 100

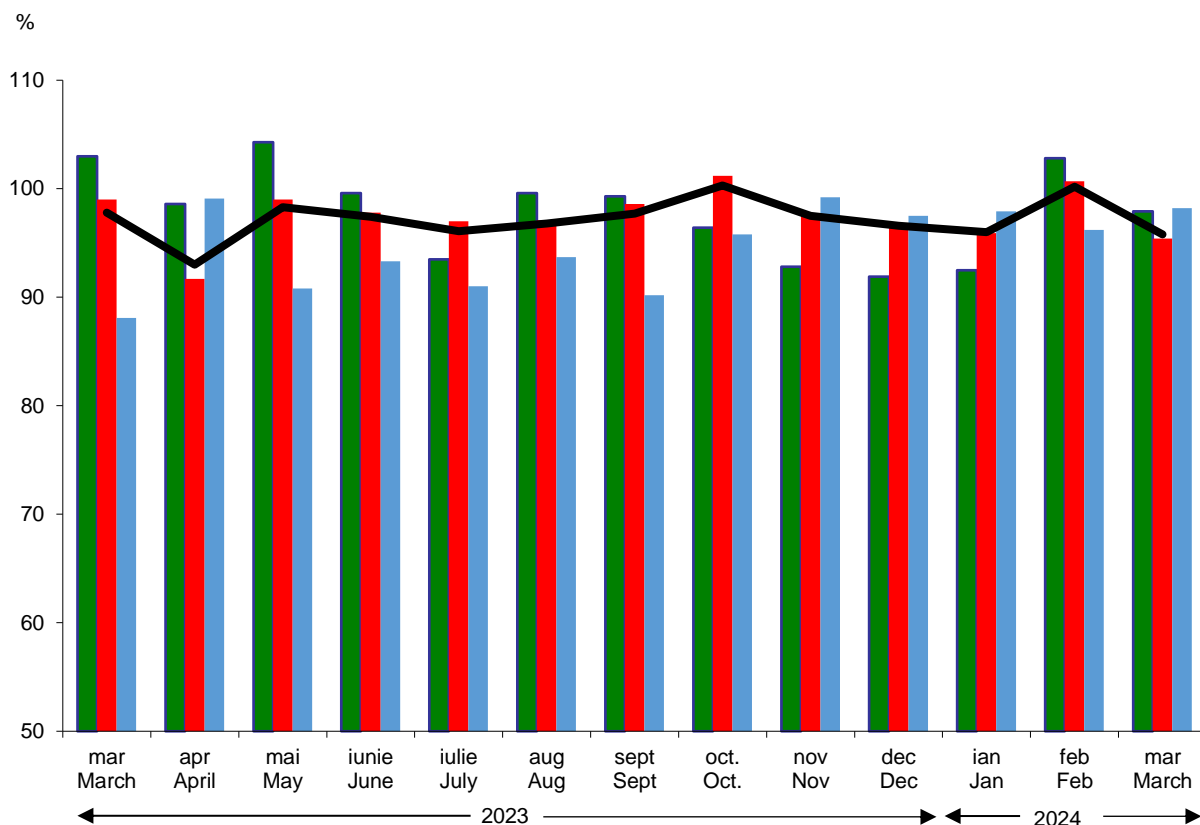

- Total / Total
- Extractivă / Mining and quarrying
- Ind. prelucrătoare / Manufacturing
- Producția și furnizarea de energie electrică și termică, gaze, apă caldă și aer condiționat / Electricity, gas, steam and air conditioning supply

**Indicii valorici ai cifrei de afaceri din industrie
în perioada martie 2023 - martie 2024
Turnover value indices in industry during
March 2023 – March 2024 period**

luna corespunzătoare din anul precedent = 100

corresponding month of previous year = 100

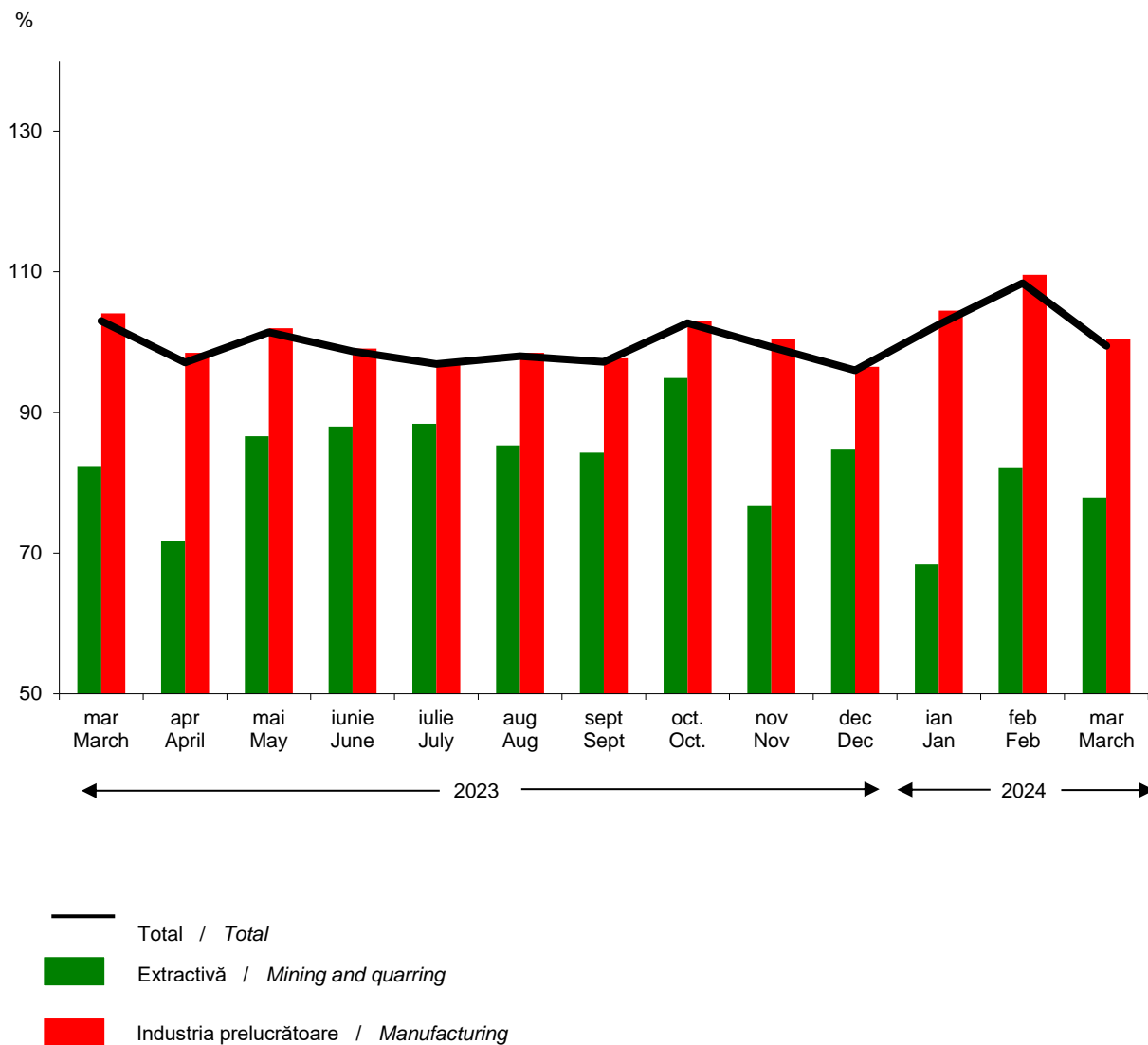

Energia electrică în perioada 1.I - 31.III.2024
Electric energy in period 1.I - 31.III.2024

resurse / resources
total resurse / total resources = 17651,4 mil. kWh / mill. kWh

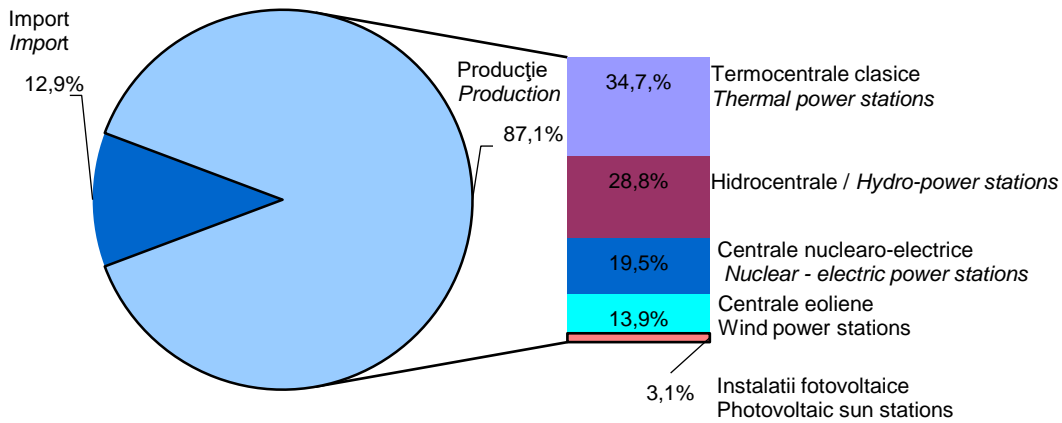

destinații / destinations
total destinații / total destinations = 17651,4 mil. kWh / mill. kWh

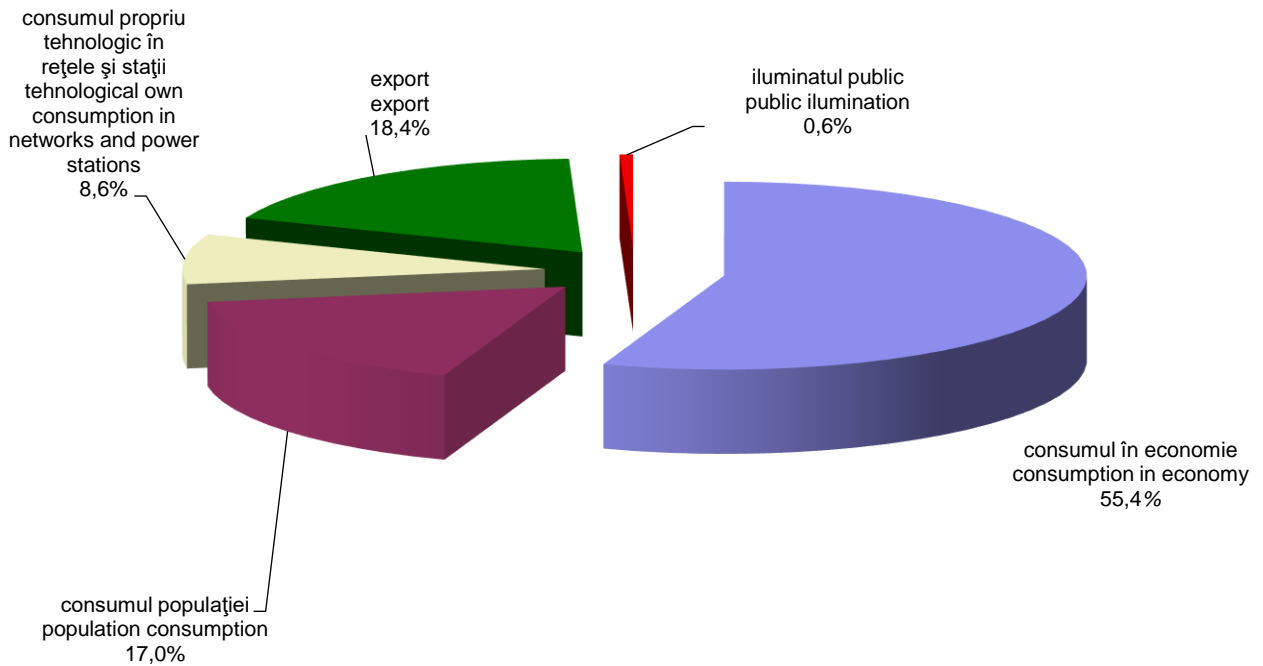

Câștigul salarial mediu brut în industrie în luna martie 2024 Gross average earning in industry in March 2024

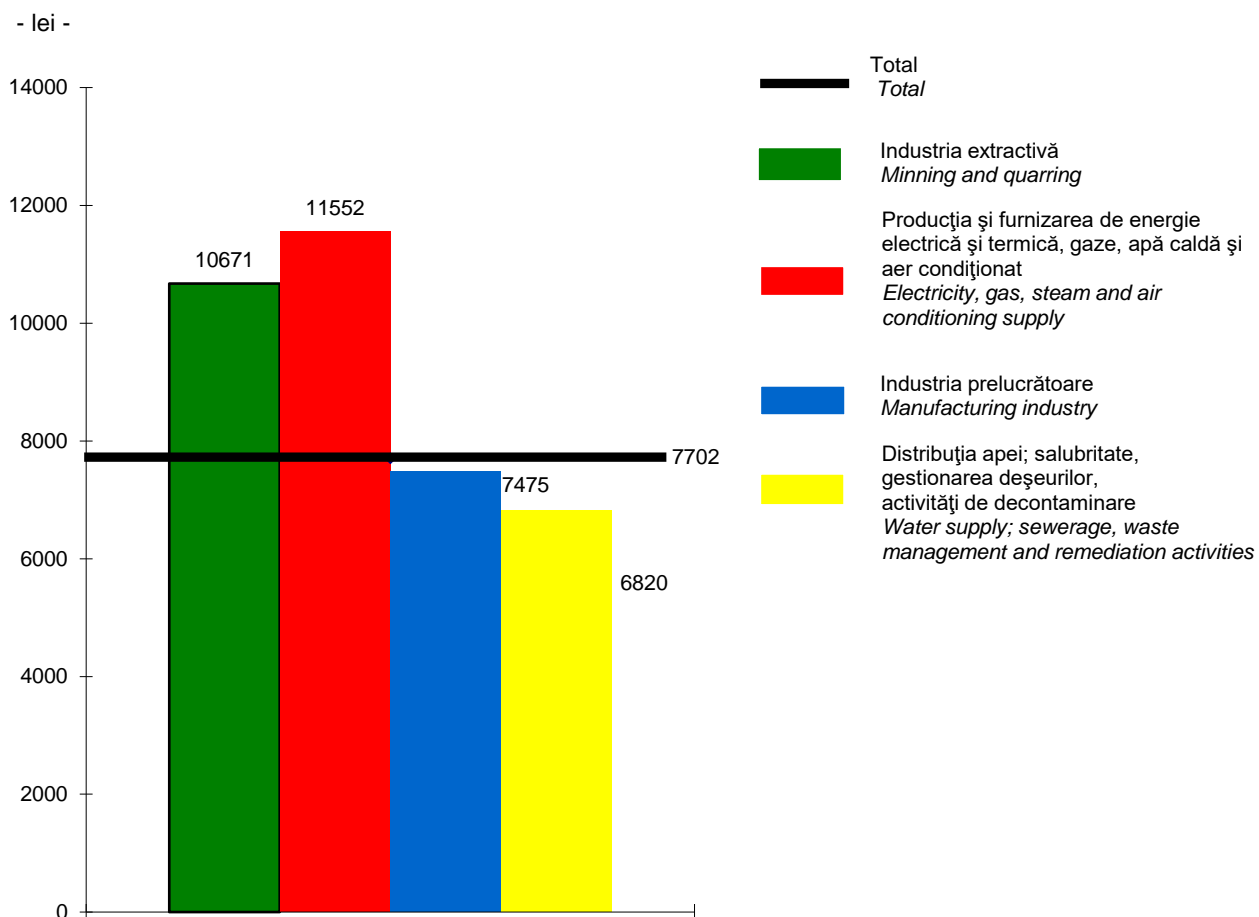

INDICII PRODUCȚIEI INDUSTRIALE - pe activități (diviziuni) CAEN Rev.2

- serie brută -

INDUSTRIAL OUTPUT INDICES - by activities (divisions) CANE Rev.2

1

- unadjusted series -

2021=100

Activități (diviziuni)	Anii	Ian. Jan	Feb. Feb.	Mar. March	Apr. April	Mai May	Iun. June
INDUSTRIE - TOTAL	2023	90,7	96,2	108,7	91,1	104,8	99,1
	2024	87,0	96,4	104,2			
INDUSTRIE EXTRACTIVĂ	2023	92,6	88,2	100,0	93,2	100,4	98,3
	2024	85,7	90,7	97,9			
Extracția cărbunelui superior și inferior	2023	80,7	81,1	94,6	89,2	87,3	81,9
	2024	73,4	79,3	73,7			
Extracția petrolului brut și a gazelor naturale	2023	105,2	95,0	105,3	99,3	98,5	96,5
	2024	104,0	97,6	103,8			
Extracția minereurilor metalifere	2023	113,5	99,3	104,0	93,6	78,9	62,3
	2024	102,9	105,2	105,2			
Alte activități extractive	2023	69,1	73,1	90,1	85,5	117,8	117,3
	2024	56,1	87,1	102,2			
Activități de servicii anexe extracției	2023	74,5	84,4	93,8	78,6	85,1	85,6
	2024	51,3	61,0	64,6			
INDUSTRIE PRELUCRĂTOARE	2023	89,0	97,4	112,4	91,7	109,2	102,6
	2024	85,3	98,1	107,2			
Industria alimentară	2023	92,2	93,7	108,6	97,2	110,3	105,4
	2024	100,1	103,5	108,6			
Fabricarea băuturilor	2023	74,3	82,3	100,1	101,4	111,5	114,3
	2024	71,1	78,5	96,3			
Fabricarea produselor din tutun	2023	90,3	104,6	119,7	86,9	96,4	95,0
	2024	71,4	95,5	107,7			
Fabricarea produselor textile	2023	87,9	100,6	110,9	83,0	104,5	85,2
	2024	79,9	89,7	91,2			
Fabricarea articolelor de îmbrăcăminte	2023	90,4	98,7	112,1	85,9	107,4	105,4
	2024	75,2	82,5	79,4			
Tăbăcirea și finisarea pieilor; fabricarea articolelor de voiaj și marochinărie, harnașamentelor și încălțămintei; prepararea și vopsirea blănurilor	2023	112,7	120,3	132,7	98,6	123,0	116,1
	2024	81,0	86,5	93,4			
Prelucrarea lemnului, fabricarea produselor din lemn și plută, cu excepția mobilei; fabricarea articolelor din paie și din alte materiale vegetale împletite	2023	66,8	68,0	83,1	68,5	85,8	69,6
	2024	65,1	77,7	90,0			

Datele pentru lunile anului 2023 sunt revizuite față de cele publicate anterior, datorita schimbarii anului de baza

Datele pentru luna februarie 2024 sunt revizuite

Datele pentru luna martie 2024 sunt provizorii

Jul. July	Aug. Aug.	Sept. Sept.	Oct. Oct.	Nov. Nov.	Dec. Dec.	Years	Activities (divisions)
97,9	89,5	101,6	102,6	101,5	86,1	2023 2024	INDUSTRY - TOTAL
96,6	98,7	101,2	102,1	101,2	95,6	2023 2024	MINING AND QUARRYING
86,0	87,2	81,4	84,4	74,8	69,5	2023 2024	Mining of coal and lignite
98,0	99,6	97,1	98,8	99,8	103,7	2023 2024	Extraction of crude petroleum and natural gas
106,0	115,9	127,6	130,3	121,3	90,7	2023 2024	Mining of metal ores
98,6	106,7	116,9	121,7	121,4	91,8	2023 2024	Other mining and quarrying
86,5	74,9	89,3	75,5	69,2	73,6	2023 2024	Mining support service activities
100,6	90,6	106,1	106,3	103,8	83,7	2023 2024	MANUFACTURING
105,5	111,9	109,9	116,6	115,4	100,7	2023 2024	Manufacture of food products
119,2	116,7	104,1	98,2	116,8	87,7	2023 2024	Manufacture of beverages
113,7	90,3	106,7	119,9	112,6	74,2	2023 2024	Manufacture of tobacco products
70,8	64,4	89,0	89,8	79,8	68,9	2023 2024	Manufacture of textiles
101,5	79,9	100,3	91,8	90,0	67,3	2023 2024	Manufacture of wearing apparel
112,4	62,5	115,7	111,8	109,2	79,3	2023 2024	Manufacture of leather and related products
68,5	66,9	77,8	82,3	75,6	67,1	2023 2024	Manufacture of wood and of products of wood and cork, except furniture; manufacture of articles of straw and plaiting materials

Data for the months of 2023 have been revised from those previously published, as a result of changing the base year

The data for February 2024 are revised

The data for March 2024 are provisional

INDICII PRODUCȚIEI INDUSTRIALE - pe activități (diviziuni) CAEN Rev.2**- serie brută - continuare****INDUSTRIAL OUTPUT INDICES - by activities (divisions) CANE Rev.2****1****- unadjusted series - continued**

2021=100

Activități (diviziuni)	Anii	Ian. Jan	Feb. Feb.	Mar. March	Apr. April	Mai May	Iun. June
Fabricarea hârtiei și a produselor din hârtie	2023	93,2	99,0	111,2	89,9	109,2	102,8
	2024	105,1	112,3	113,5			
Tipărirea și reproducerea pe suporturi a înregistrărilor	2023	90,9	95,9	108,4	93,8	100,5	96,0
	2024	79,1	93,1	93,5			
Fabricarea produselor de cocserie și a produselor obținute din prelucrarea țiteiului	2023	110,3	98,1	123,0	102,4	85,2	98,7
	2024	110,9	100,3	90,1			
Fabricarea substanțelor și a produselor chimice	2023	64,0	65,5	76,7	67,3	79,7	74,5
	2024	68,2	79,5	88,4			
Fabricarea produselor farmaceutice de bază și a preparatelor farmaceutice	2023	105,1	130,3	144,6	88,6	108,5	105,5
	2024	98,2	104,9	106,5			
Fabricarea produselor din cauciuc și mase plastice	2023	82,1	91,2	103,6	90,6	112,5	100,2
	2024	85,3	99,4	102,9			
Fabricarea altor produse din minerale nemetale	2023	54,4	66,2	94,5	80,0	104,3	100,1
	2024	47,0	76,6	98,0			
Industria metalurgică	2023	60,0	66,7	80,1	88,0	85,6	87,6
	2024	61,5	76,7	92,1			
Industria construcțiilor metalice și a produselor din metal, exclusiv mașini, utilaje și instalații	2023	87,9	97,7	115,6	93,1	109,6	98,3
	2024	88,8	103,9	108,9			
Fabricarea calculatoarelor și a produselor electronice și optice	2023	105,5	117,3	123,2	110,6	124,3	119,1
	2024	101,0	108,7	118,9			
Fabricarea echipamentelor electrice	2023	84,7	94,9	111,7	83,4	99,8	93,8
	2024	88,8	96,3	95,6			
Fabricarea de mașini, utilaje și echipamente n.c.a.	2023	98,0	128,7	160,0	108,8	128,3	133,1
	2024	89,3	116,1	193,2			
Fabricarea autovehiculelor de transport rutier, a remorcilor și semiremorcilor	2023	113,4	119,9	129,2	99,6	122,0	111,9
	2024	100,2	113,5	115,4			
Fabricarea altor mijloace de transport	2023	86,8	105,1	117,3	90,9	111,3	103,7
	2024	103,4	116,7	116,4			
Fabricarea de mobilă	2023	94,2	92,1	101,5	82,2	97,1	86,3
	2024	90,7	91,6	93,5			
Alte activități industriale n.c.a.	2023	95,0	110,4	125,5	95,4	128,2	119,7
	2024	101,7	118,7	127,7			

Jul. July	Aug. Aug.	Sept. Sept.	Oct. Oct.	Nov. Nov.	Dec. Dec.	Years	Activities (divisions)
103,5	98,7	103,6	114,2	113,3	94,0	2023 2024	<i>Manufacture of paper and paper products</i>
89,0	94,6	98,8	105,4	95,6	93,5	2023 2024	<i>Printing and reproduction of recorded media</i>
100,1	103,8	102,8	105,3	72,4	103,8	2023 2024	<i>Manufacture of coke and refined petroleum products</i>
78,2	80,4	77,6	86,4	79,3	61,1	2023 2024	<i>Manufacture of chemicals and chemical products</i>
103,9	74,9	103,9	113,2	114,7	81,3	2023 2024	<i>Manufacture of basic pharmaceutical products and pharmaceutical preparations</i>
102,2	91,2	102,8	103,5	104,3	79,9	2023 2024	<i>Manufacture of rubber and plastic products</i>
103,2	98,8	99,2	103,8	99,7	73,7	2023 2024	<i>Manufacture of other non-metallic mineral products</i>
83,7	78,8	86,7	75,8	73,4	60,8	2023 2024	<i>Manufacture of basic metals</i>
99,8	85,8	104,3	107,6	106,9	74,9	2023 2024	<i>Manufacture of fabricated metal products, except machinery and equipment</i>
112,6	103,3	140,7	113,3	118,1	103,7	2023 2024	<i>Manufacture of computer, electronic and optical products</i>
92,9	87,8	99,0	102,6	103,2	71,1	2023 2024	<i>Manufacture of electrical equipment</i>
121,4	90,8	136,8	105,3	105,8	100,4	2023 2024	<i>Manufacture of machinery and equipment n.e.c.</i>
105,3	83,3	118,6	121,5	112,9	82,0	2023 2024	<i>Manufacture of motor vehicles, trailers and semi-trailers</i>
103,1	102,0	101,5	107,4	112,7	100,5	2023 2024	<i>Manufacture of other transport equipment</i>
73,7	76,5	91,4	93,8	98,3	84,6	2023 2024	<i>Manufacture of furniture</i>
129,8	95,6	132,8	133,8	129,3	107,1	2023 2024	<i>Other manufacturing n.e.c.</i>

INDICII PRODUCȚIEI INDUSTRIALE - pe activități (diviziuni) CAEN Rev.2**- serie brută - continuare****INDUSTRIAL OUTPUT INDICES - by activities (divisions) CANE Rev.2****1****- unadjusted series - continued**

2021=100

Activități (diviziuni)	Anii	Ian. Jan	Feb. Feb.	Mar. March	Apr. April	Mai May	Iun. June
Repararea, întreținerea și instalarea mașinilor și echipamentelor	2023	99,5	111,0	126,1	107,2	130,8	133,3
	2024	69,3	94,7	98,3			
Producția și furnizarea de energie electrică și termică, gaze, apă caldă și aer condiționat	2023	99,8	92,2	90,3	86,9	80,1	78,5
	2024	97,6	88,8	88,6			
Producția și furnizarea de energie electrică și termică, gaze, apă caldă și aer condiționat	2023	99,8	92,2	90,3	86,9	80,1	78,5
	2024	97,6	88,8	88,6			

MARILE GRUPE INDUSTRIALE	Anii	Ian. Jan	Feb. Feb.	Mar. March	Apr. April	Mai May	Iun. June
Industria bunurilor intermediare	2023	75,6	82,7	98,6	84,4	101,2	93,6
	2024	75,1	89,5	97,8			
Industria bunurilor de capital	2023	103,3	116,3	131,3	101,6	123,0	116,3
	2024	93,8	111,8	127,8			
Industria bunurilor de folosință îndelungată	2023	87,0	89,6	101,2	77,2	94,0	85,4
	2024	87,5	92,5	93,9			
Industria bunurilor de uz curent	2023	91,3	98,1	111,8	93,7	109,7	105,1
	2024	87,4	94,5	99,1			
Industria energetică	2023	101,0	92,8	94,7	89,9	83,7	82,8
	2024	99,1	90,8	91,2			

Jul. July	Aug. Aug.	Sept. Sept.	Oct. Oct.	Nov. Nov.	Dec. Dec.	Years	Activities (divisions)
133,5	135,6	127,3	130,4	127,4	138,3	2023 2024	Repair and installation of machinery and equipment
82,3	79,7	75,0	80,6	88,1	96,6	2023 2024	Electricity, gas, steam and air conditioning supply
82,3	79,7	75,0	80,6	88,1	96,6	2023 2024	Electricity, gas, steam and air conditioning supply

Jul. July	Aug. Aug.	Sept. Sept.	Oct. Oct.	Nov. Nov.	Dec. Dec.	Years	MAIN INDUSTRIAL GROUPINGS
93,5	86,6	96,1	97,6	94,8	73,9	2023 2024	Intermediate goods
111,2	93,6	121,7	118,6	115,0	94,6	2023 2024	Capital goods
76,4	77,7	94,3	97,1	101,2	75,2	2023 2024	Consumer durables
104,7	97,1	106,5	108,1	107,3	87,9	2023 2024	Consumer non - durables
86,1	84,6	80,5	85,2	89,2	97,8	2023 2024	Energy

INDICII PRODUCȚIEI INDUSTRIALE - pe activități (diviziuni) CAEN Rev.2
- serie ajustată în funcție de numărul de zile lucrătoare -
INDUSTRIAL OUTPUT INDICES - by activities (divisions) CANE Rev.2
2 - adjusted series for number of working days -

2021=100

Activități (diviziuni)	Anii	Ian. Jan	Feb. Feb.	Mar. March	Apr. April	Mai May	Iun. June
INDUSTRIE - TOTAL	2023	95,2	96,5	104,8	95,7	105,1	100,1
	2024	91,3	94,9	108,5			
INDUSTRIE EXTRACTIVĂ	2023	93,2	88,0	99,7	93,6	100,4	98,4
	2024	86,3	90,5	98,3			
Extracția cărbunelui superior și inferior	2023	80,7	82,7	90,6	93,1	87,3	81,9
	2024	73,4	74,7	76,9			
Extracția petrolului brut și a gazelor naturale	2023	105,2	95,7	105,3	99,3	98,5	96,5
	2024	104,0	95,5	103,8			
Extracția minereurilor metalifere	2023	110,0	101,2	105,4	91,2	78,7	61,6
	2024	99,3	100,3	103,4			
Alte activități extractive	2023	73,8	73,4	87,8	89,3	118,3	118,8
	2024	60,0	83,9	105,8			
Activități de servicii anexe extracției	2023	74,5	81,1	93,8	78,6	85,1	85,6
	2024	51,4	67,1	64,7			
INDUSTRIE PRELUCRĂTOARE	2023	93,9	97,8	107,7	97,1	109,6	103,7
	2024	90,0	96,3	112,5			
Industria alimentară	2023	96,9	94,0	104,8	102,1	110,7	106,4
	2024	105,2	101,7	113,3			
Fabricarea băuturilor	2023	77,3	82,6	98,5	104,1	111,8	115,2
	2024	73,9	77,6	98,3			
Fabricarea produselor din tutun	2023	89,9	106,1	119,9	86,6	96,4	94,9
	2024	71,1	91,5	107,4			
Fabricarea produselor textile	2023	93,7	102,5	104,5	88,0	103,2	86,6
	2024	85,9	85,9	95,7			
Fabricarea articolelor de îmbrăcăminte	2023	94,8	99,4	106,8	91,3	107,7	106,4
	2024	78,8	80,2	83,9			
Tăbăcirea și finisarea pieilor; fabricarea articolelor de voiaj și marochinărie, harnașamentelor și încălțămintei; prepararea și vopsirea blănurilor	2023	119,3	121,4	125,9	105,5	123,5	117,4
	2024	85,9	84,5	99,1			
Prelucrarea lemnului, fabricarea produselor din lemn și plută, cu excepția mobilei; fabricarea articolelor din paie și din alte materiale vegetale împletite	2023	69,2	68,6	80,1	71,7	86,0	70,1
	2024	67,4	75,3	93,4			

Datele pentru lunile anului 2023 sunt revizuite față de cele publicate anterior, datorita schimbarii anului de baza

Datele pentru luna februarie 2024 sunt revizuite

Datele pentru luna martie 2024 sunt provizorii

Jul. July	Aug. Aug.	Sept. Sept.	Oct. Oct.	Nov. Nov.	Dec. Dec.	Years	Activities (divisions)
100,4	89,8	102,6	102,9	102,5	94,5	2023 2024	INDUSTRY - TOTAL
96,9	98,7	101,3	102,1	101,3	96,8	2023 2024	MINING AND QUARRYING
86,0	87,2	81,4	84,4	74,8	69,6	2023 2024	Mining of coal and lignite
98,0	99,6	97,1	98,8	99,8	103,8	2023 2024	Extraction of crude petroleum and natural gas
104,1	115,7	126,9	130,1	120,6	83,9	2023 2024	Mining of metal ores
102,1	107,2	118,4	122,2	123,0	104,2	2023 2024	Other mining and quarrying
86,5	74,9	89,3	75,5	69,2	73,6	2023 2024	Mining support service activities
103,5	90,9	107,2	106,7	104,9	92,9	2023 2024	MANUFACTURING
108,3	112,3	111,0	117,0	116,5	110,8	2023 2024	Manufacture of food products
121,7	117,0	104,9	98,5	117,7	94,6	2023 2024	Manufacture of beverages
113,4	90,3	106,6	119,9	112,5	73,6	2023 2024	Manufacture of tobacco products
73,7	64,0	89,4	91,9	79,3	75,6	2023 2024	Manufacture of textiles
104,1	80,2	101,3	92,1	90,9	73,7	2023 2024	Manufacture of wearing apparel
115,8	62,7	117,0	112,2	110,4	88,5	2023 2024	Manufacture of leather and related products
69,8	67,1	78,3	82,5	76,1	71,8	2023 2024	Manufacture of wood and of products of wood and cork, except furniture; manufacture of articles of straw and plaiting materials

Data for the months of 2023 have been revised from those previously published, as a result of changing the base year

The data for February 2024 are revised

The data for March 2024 are provisional

INDICII PRODUCȚIEI INDUSTRIALE - pe activități (diviziuni) CAEN Rev.2
- serie ajustată în funcție de numărul de zile lucrătoare - continuare
INDUSTRIAL OUTPUT INDICES - by activities (divisions) CANE Rev.2
- adjusted series for number of working days - continued

2

2021=100

Activități (diviziuni)	Anii	Ian. Jan	Feb. Feb.	Mar. March	Apr. April	Mai May	Iun. June
Fabricarea hârtiei și a produselor din hârtie	2023	97,1	99,4	106,2	95,1	109,5	103,6
	2024	109,5	110,4	119,4			
Tipărirea și reproducerea pe suporturi a înregistrărilor	2023	94,3	96,9	106,8	96,1	100,7	96,7
	2024	82,1	89,0	95,4			
Fabricarea produselor de cocserie și a produselor obținute din prelucrarea țiteiului	2023	109,8	98,3	123,2	102,1	85,2	98,6
	2024	110,5	97,7	90,0			
Fabricarea substanțelor și a produselor chimice	2023	67,7	65,2	75,0	69,9	80,0	75,4
	2024	72,2	79,2	91,1			
Fabricarea produselor farmaceutice de bază și a preparatelor farmaceutice	2023	109,3	129,5	142,4	90,9	108,8	106,3
	2024	102,1	106,9	108,8			
Fabricarea produselor din cauciuc și mase plastice	2023	83,8	92,4	101,1	93,4	112,7	100,6
	2024	87,0	95,6	105,7			
Fabricarea altor produse din minerale nemetale	2023	56,0	66,5	91,2	83,6	104,5	100,7
	2024	48,4	74,8	101,8			
Industria metalurgică	2023	61,6	67,6	79,3	89,6	85,8	88,1
	2024	63,1	73,6	93,3			
Industria construcțiilor metalice și a produselor din metal, exclusiv mașini, utilaje și instalații	2023	92,1	97,4	113,5	96,0	109,9	99,2
	2024	93,1	103,1	111,7			
Fabricarea calculatoarelor și a produselor electronice și optice	2023	108,7	118,8	118,5	114,5	123,2	116,4
	2024	101,7	105,5	119,0			
Fabricarea echipamentelor electrice	2023	93,0	94,9	103,9	89,6	101,6	95,7
	2024	99,4	95,4	101,5			
Fabricarea de mașini, utilaje și echipamente n.c.a.	2023	102,7	129,3	157,0	112,3	128,7	134,4
	2024	93,8	113,8	198,3			
Fabricarea autovehiculelor de transport rutier, a remorcilor și semiremorcilor	2023	118,7	120,4	125,2	105,0	122,4	113,0
	2024	105,5	111,3	120,0			
Fabricarea altor mijloace de transport	2023	94,5	105,1	109,3	99,8	111,9	105,5
	2024	112,7	115,4	126,1			
Fabricarea de mobilă	2023	97,5	92,4	96,3	86,8	95,2	86,0
	2024	93,1	91,0	97,2			
Alte activități industriale n.c.a.	2023	101,5	112,4	122,2	99,7	128,8	121,3
	2024	108,5	112,8	132,2			

Jul. July	Aug. Aug.	Sept. Sept.	Oct. Oct.	Nov. Nov.	Dec. Dec.	Years	Activities (divisions)
105,8	99,0	104,5	114,5	114,2	101,8	2023 2024	<i>Manufacture of paper and paper products</i>
90,8	94,8	99,5	105,7	96,3	100,4	2023 2024	<i>Printing and reproduction of recorded media</i>
99,8	103,8	102,7	105,3	72,3	102,8	2023 2024	<i>Manufacture of coke and refined petroleum products</i>
80,6	80,7	78,5	86,7	80,2	68,2	2023 2024	<i>Manufacture of chemicals and chemical products</i>
106,1	75,1	104,7	113,5	115,6	87,7	2023 2024	<i>Manufacture of basic pharmaceutical products and pharmaceutical preparations</i>
103,3	91,3	103,2	103,6	104,7	83,1	2023 2024	<i>Manufacture of rubber and plastic products</i>
104,8	99,0	99,8	104,0	100,3	77,9	2023 2024	<i>Manufacture of other non-metallic mineral products</i>
84,9	78,9	87,2	75,9	73,8	64,0	2023 2024	<i>Manufacture of basic metals</i>
102,3	86,1	105,3	107,9	107,9	82,0	2023 2024	<i>Manufacture of fabricated metal products, except machinery and equipment</i>
118,9	103,7	139,6	114,9	118,9	110,2	2023 2024	<i>Manufacture of computer, electronic and optical products</i>
96,2	87,6	99,1	106,0	104,0	81,5	2023 2024	<i>Manufacture of electrical equipment</i>
124,5	91,1	138,1	105,6	106,8	110,0	2023 2024	<i>Manufacture of machinery and equipment n.e.c.</i>
108,1	83,7	119,7	121,9	114,0	92,2	2023 2024	<i>Manufacture of motor vehicles, trailers and semi-trailers</i>
107,9	102,6	103,2	108,0	114,6	118,5	2023 2024	<i>Manufacture of other transport equipment</i>
77,0	76,3	91,8	94,7	97,8	90,5	2023 2024	<i>Manufacture of furniture</i>
134,4	96,0	134,6	134,4	131,0	121,6	2023 2024	<i>Other manufacturing n.e.c.</i>

INDICII PRODUCȚIEI INDUSTRIALE - pe activități (diviziuni) CAEN Rev.2**- serie ajustată în funcție de numărul de zile lucrătoare - continuare****INDUSTRIAL OUTPUT INDICES - by activities (divisions) CANE Rev.2****- adjusted series for number of working days - continued****2**

2021=100

Activități (diviziuni)	Anii	Ian. Jan	Feb. Feb.	Mar. March	Apr. April	Mai May	Iun. June
Repararea, întreținerea și instalarea mașinilor și echipamentelor	2023	102,2	110,6	124,8	109,1	131,0	134,0
	2024	71,2	94,7	99,8			
Producția și furnizarea de energie electrică și termică, gaze, apă caldă și aer condiționat	2023	100,6	92,8	90,0	87,3	80,1	78,6
	2024	98,3	87,3	88,9			
Producția și furnizarea de energie electrică și termică, gaze, apă caldă și aer condiționat	2023	100,6	92,8	90,0	87,3	80,1	78,6
	2024	98,3	87,3	88,9			

MARILE GRUPE INDUSTRIALE	Anii	Ian. Jan	Feb. Feb.	Mar. March	Apr. April	Mai May	Iun. June
Industria bunurilor intermediare	2023	78,4	83,3	95,1	88,3	101,4	94,3
	2024	77,9	87,1	101,7			
Industria bunurilor de capital	2023	110,1	116,7	123,6	108,9	123,5	116,5
	2024	99,9	110,0	133,7			
Industria bunurilor de folosință îndelungată	2023	92,7	90,0	95,1	82,1	94,0	86,0
	2024	93,6	91,2	98,3			
Industria bunurilor de uz curent	2023	95,9	98,8	109,6	96,8	110,1	106,1
	2024	91,8	92,1	101,7			
Industria energetică	2023	101,6	93,4	94,5	90,3	83,7	82,9
	2024	99,7	89,2	91,5			

Jul. July	Aug. Aug.	Sept. Sept.	Oct. Oct.	Nov. Nov.	Dec. Dec.	Years	Activities (divisions)
135,4	135,8	128,0	130,6	128,1	145,6	2023 2024	Repair and installation of machinery and equipment
82,6	79,7	75,1	80,6	88,2	98,0	2023 2024	Electricity, gas, steam and air conditioning supply
82,6	79,7	75,1	80,6	88,2	98,0	2023 2024	Electricity, gas, steam and air conditioning supply

Jul. July	Aug. Aug.	Sept. Sept.	Oct. Oct.	Nov. Nov.	Dec. Dec.	Years	MAIN INDUSTRIAL GROUPINGS
95,3	86,8	96,8	97,8	95,5	79,3	2023 2024	Intermediate goods
116,7	94,0	122,4	120,0	116,8	106,6	2023 2024	Capital goods
79,6	77,6	94,4	99,2	101,5	83,1	2023 2024	Consumer durables
107,5	97,4	107,5	108,5	108,4	96,6	2023 2024	Consumer non - durables
86,4	84,6	80,6	85,2	89,3	98,9	2023 2024	Energy

INDICII PRODUCȚIEI INDUSTRIALE - pe activități (diviziuni) CAEN Rev.2
- serie ajustată în funcție de numărul de zile lucrătoare și de sezonaltate -
INDUSTRIAL OUTPUT INDICES - by activities (divisions) CANE Rev.2
- working day and seasonally adjusted series -

3

2021=100

Activități (diviziuni)	Anii	Ian. Jan	Feb. Feb.	Mar. March	Apr. April	Mai May	Iun. June
INDUSTRIE - TOTAL	2023	99,7	100,6	100,0	98,2	101,4	98,2
	2024	95,8	99,0	102,8			
INDUSTRIE EXTRACTIVĂ	2023	98,2	96,4	98,2	96,7	100,9	100,7
	2024	91,2	98,8	96,6			
Extracția cărbunelui superior și inferior	2023	82,0	83,0	89,2	112,1	96,9	87,1
	2024	74,6	75,0	75,6			
Extracția petrolului brut și a gazelor naturale	2023	100,1	99,3	100,6	100,6	99,6	101,5
	2024	99,0	99,0	99,2			
Extracția minereurilor metalifere	2023	113,4	101,4	98,3	98,5	81,6	60,2
	2024	102,4	101,0	97,5			
Alte activități extractive	2023	118,3	104,3	100,3	97,1	110,2	104,5
	2024	97,9	114,8	116,4			
Activități de servicii anexe extracției	2023	82,2	88,2	95,4	83,0	85,8	87,7
	2024	56,9	71,7	65,5			
INDUSTRIE PRELUCRĂTOARE	2023	102,0	103,2	102,8	98,9	103,3	100,4
	2024	97,9	101,6	106,6			
Industria alimentară	2023	105,5	105,8	106,0	103,9	107,7	107,2
	2024	114,3	114,0	114,3			
Fabricarea băuturilor	2023	102,9	106,8	105,1	105,4	100,2	97,7
	2024	98,6	101,2	104,4			
Fabricarea produselor din tutun	2023	101,4	107,2	108,4	91,5	97,1	99,5
	2024	80,8	92,3	95,9			
Fabricarea produselor textile	2023	89,8	96,0	96,5	91,5	99,6	87,4
	2024	82,3	80,7	87,7			
Fabricarea articolelor de îmbrăcăminte	2023	101,7	102,5	104,0	97,3	102,7	97,9
	2024	84,6	82,8	81,8			
Tăbăcirea și finisarea pieilor; fabricarea articolelor de voiaj și marochinărie, harnașamentelor și încălțăminte; prepararea și vopsirea blănelor	2023	118,4	117,5	119,0	108,6	115,9	112,2
	2024	81,3	82,5	92,0			
Prelucrarea lemnului, fabricarea produselor din lemn și plută, cu excepția mobilei; fabricarea articolelor din paie și din alte materiale vegetale împletite	2023	74,4	73,2	75,4	71,7	79,1	70,5
	2024	73,4	80,2	85,7			

Datele pentru lunile anului 2023 sunt revizuite față de cele publicate anterior, datorita schimbarii anului de baza

Datele pentru luna februarie 2024 sunt revizuite

Datele pentru luna martie 2024 sunt provizorii

Jul. July	Aug. Aug.	Sept. Sept.	Oct. Oct.	Nov. Nov.	Dec. Dec.	Years	Activities (divisions)
99,0	98,4	100,1	97,8	97,6	99,2	2023 2024	INDUSTRY - TOTAL
97,0	98,0	98,6	96,6	96,6	92,9	2023 2024	MINING AND QUARRYING
84,3	82,2	75,9	75,6	68,8	71,6	2023 2024	Mining of coal and lignite
100,0	101,5	99,8	97,4	98,9	98,6	2023 2024	Extraction of crude petroleum and natural gas
95,7	115,3	122,1	115,6	116,0	110,8	2023 2024	Mining of metal ores
96,1	101,2	103,5	101,1	102,9	104,4	2023 2024	Other mining and quarrying
89,2	76,5	83,1	74,4	65,1	62,7	2023 2024	Mining support service activities
101,2	100,7	102,5	99,8	99,7	101,4	2023 2024	MANUFACTURING
107,4	109,9	108,1	108,9	109,9	111,9	2023 2024	Manufacture of food products
100,3	99,7	103,3	107,7	116,6	102,9	2023 2024	Manufacture of beverages
107,2	95,4	100,3	103,4	102,3	90,3	2023 2024	Manufacture of tobacco products
78,3	84,8	85,4	84,0	72,9	84,5	2023 2024	Manufacture of textiles
93,9	92,2	95,1	88,4	87,6	83,9	2023 2024	Manufacture of wearing apparel
105,0	95,4	107,0	102,3	102,9	104,6	2023 2024	Manufacture of leather and related products
69,8	69,3	77,9	76,9	74,3	78,7	2023 2024	Manufacture of wood and of products of wood and cork, except furniture; manufacture of articles of straw and plaiting materials

Data for the months of 2023 have been revised from those previously published, as a result of changing the base year

The data for February 2024 are revised

The data for March 2024 are provisional

INDICII PRODUCȚIEI INDUSTRIALE - pe activități (diviziuni) CAEN Rev.2
- serie ajustată în funcție de numărul de zile lucrătoare și de sezonality - continuare
INDUSTRIAL OUTPUT INDICES - by activities (divisions) CANE Rev.2
- working day and seasonally adjusted series - continued

3

2021=100

Activități (diviziuni)	Anii	Ian. Jan	Feb. Feb.	Mar. March	Apr. April	Mai May	Iun. June
Fabricarea hârtiei și a produselor din hârtie	2023	102,5	101,6	101,6	99,0	107,4	103,9
	2024	115,5	112,9	114,2			
Tipărirea și reproducerea pe suport și înregistrările	2023	104,5	104,9	103,8	98,4	99,5	99,0
	2024	91,1	96,1	92,7			
Fabricarea produselor de cocserie și a produselor obținute din prelucrarea țiteiului	2023	107,7	109,6	120,2	109,6	86,1	98,1
	2024	108,5	108,1	88,5			
Fabricarea substanțelor și a produselor chimice	2023	76,8	73,7	73,8	69,5	73,9	72,8
	2024	82,2	89,0	89,0			
Fabricarea produselor farmaceutice de bază și a preparatelor farmaceutice	2023	107,4	118,8	123,6	87,7	102,0	101,2
	2024	100,2	98,4	95,1			
Fabricarea produselor din cauciuc și mase plastice	2023	95,2	95,2	96,5	95,6	104,3	96,2
	2024	98,9	98,8	100,5			
Fabricarea altor produse din minerale nemetalice	2023	102,8	90,6	93,4	81,7	93,0	90,5
	2024	89,5	101,3	103,1			
Industria metalurgică	2023	66,9	69,8	75,1	87,2	79,2	86,7
	2024	68,8	76,3	86,9			
Industria construcțiilor metalice și a produselor din metal, exclusiv mașini, utilaje și instalații	2023	103,9	102,8	106,0	100,5	103,5	96,0
	2024	105,0	107,3	103,9			
Fabricarea calculatoarelor și a produselor electronice și optice	2023	118,4	119,5	110,3	123,8	124,1	116,9
	2024	110,4	106,9	110,7			
Fabricarea echipamentelor electrice	2023	92,1	95,5	98,1	93,2	96,5	94,3
	2024	98,4	96,1	96,0			
Fabricarea de mașini, utilaje și echipamente n.c.a.	2023	109,8	133,3	143,3	117,8	123,8	125,4
	2024	101,6	113,0	176,9			
Fabricarea autovehiculelor de transport rutier, a remorcilor și semiremorcilor	2023	117,2	117,4	116,7	112,4	115,9	109,5
	2024	104,9	108,1	110,0			
Fabricarea altor mijloace de transport	2023	101,0	110,2	106,0	106,1	111,4	107,4
	2024	120,4	120,7	121,9			
Fabricarea de mobilă	2023	98,5	93,5	90,9	90,9	90,2	88,8
	2024	93,8	92,2	91,9			
Alte activități industriale n.c.a.	2023	109,4	114,6	113,9	100,6	120,6	117,7
	2024	116,8	115,9	123,1			

Jul. July	Aug. Aug.	Sept. Sept.	Oct. Oct.	Nov. Nov.	Dec. Dec.	Years	Activities (divisions)
104,1	102,9	101,5	107,4	108,4	110,3	2023 2024	<i>Manufacture of paper and paper products</i>
95,3	98,5	97,6	99,2	87,9	92,7	2023 2024	<i>Printing and reproduction of recorded media</i>
97,1	97,1	99,8	102,9	76,7	98,9	2023 2024	<i>Manufacture of coke and refined petroleum products</i>
75,8	76,7	75,6	82,9	79,8	77,8	2023 2024	<i>Manufacture of chemicals and chemical products</i>
113,7	101,6	108,2	106,1	112,3	104,6	2023 2024	<i>Manufacture of basic pharmaceutical products and pharmaceutical preparations</i>
97,7	95,4	97,3	97,8	100,1	102,5	2023 2024	<i>Manufacture of rubber and plastic products</i>
92,3	87,4	88,1	90,6	92,9	100,5	2023 2024	<i>Manufacture of other non-metallic mineral products</i>
82,5	84,2	85,6	72,5	73,8	71,0	2023 2024	<i>Manufacture of basic metals</i>
94,4	96,1	98,5	100,2	102,1	95,1	2023 2024	<i>Manufacture of fabricated metal products, except machinery and equipment</i>
120,1	116,3	127,1	107,6	111,6	112,4	2023 2024	<i>Manufacture of computer, electronic and optical products</i>
96,7	98,3	97,0	98,6	96,7	95,0	2023 2024	<i>Manufacture of electrical equipment</i>
127,2	106,1	128,4	104,3	105,6	109,5	2023 2024	<i>Manufacture of machinery and equipment n.e.c.</i>
109,5	108,8	109,9	111,3	107,3	107,7	2023 2024	<i>Manufacture of motor vehicles, trailers and semi-trailers</i>
109,3	108,3	105,7	101,2	104,9	109,9	2023 2024	<i>Manufacture of other transport equipment</i>
83,9	82,3	88,7	87,7	89,4	97,6	2023 2024	<i>Manufacture of furniture</i>
125,4	121,6	129,2	124,5	124,0	136,1	2023 2024	<i>Other manufacturing n.e.c.</i>

INDICII PRODUCȚIEI INDUSTRIALE - pe activități (diviziuni) CAEN Rev.2
- serie ajustată în funcție de numărul de zile lucrătoare și de sezonaliitate - continuare
INDUSTRIAL OUTPUT INDICES - by activities (divisions) CANE Rev.2
- working day and seasonally adjusted series - continued

3

2021=100

Activități (diviziuni)	Anii	Ian. Jan	Feb. Feb.	Mar. March	Apr. April	Mai May	Iun. June
Repararea, întreținerea și instalarea mașinilor și echipamentelor	2023	136,9	131,8	124,8	115,6	131,7	129,0
	2024	95,9	111,9	101,4			
Producția și furnizarea de energie electrică și termică, gaze, apă caldă și aer condiționat	2023	85,7	86,3	83,2	92,3	88,8	88,0
	2024	83,6	81,5	82,3			
Producția și furnizarea de energie electrică și termică, gaze, apă caldă și aer condiționat	2023	85,7	86,3	83,2	92,3	88,8	88,0
	2024	83,6	81,5	82,3			

MARILE GRUPE INDUSTRIALE	Anii	Ian. Jan	Feb. Feb.	Mar. March	Apr. April	Mai May	Iun. June
Industria bunurilor intermediare	2023	91,2	90,3	91,1	87,8	94,0	89,7
	2024	90,7	94,4	97,1			
Industria bunurilor de capital	2023	116,8	120,0	117,2	114,6	117,1	111,0
	2024	106,2	113,6	124,1			
Industria bunurilor de folosință îndelungată	2023	91,9	89,3	88,1	87,9	89,1	88,8
	2024	92,5	90,7	91,0			
Industria bunurilor de uz curent	2023	104,0	105,9	107,3	99,9	105,6	103,3
	2024	99,5	99,1	99,5			
Industria energetică	2023	89,1	89,7	88,3	94,6	90,6	90,8
	2024	87,4	85,9	85,7			

Jul. July	Aug. Aug.	Sept. Sept.	Oct. Oct.	Nov. Nov.	Dec. Dec.	Years	Activities (divisions)
131,2	135,3	124,7	121,6	116,6	118,3	2023 2024	<i>Repair and installation of machinery and equipment</i>
87,8	86,3	84,5	83,6	85,1	83,9	2023 2024	<i>Electricity, gas, steam and air conditioning supply</i>
87,8	86,3	84,5	83,6	85,1	83,9	2023 2024	<i>Electricity, gas, steam and air conditioning supply</i>

Jul. July	Aug. Aug.	Sept. Sept.	Oct. Oct.	Nov. Nov.	Dec. Dec.	Years	MAIN INDUSTRIAL GROUPINGS
90,4	88,6	92,0	91,2	92,8	93,5	2023 2024	<i>Intermediate goods</i>
115,2	113,2	116,6	111,9	110,5	113,2	2023 2024	<i>Capital goods</i>
86,1	86,7	91,6	90,8	91,9	92,0	2023 2024	<i>Consumer durables</i>
103,1	103,3	103,8	102,2	102,4	102,2	2023 2024	<i>Consumer non - durables</i>
90,3	89,6	88,0	87,0	87,1	87,0	2023 2024	<i>Energy</i>

INDICII PRODUCTIVITĂȚII MUNCII ÎN INDUSTRIE

pe activități (diviziuni) CAEN Rev.2

LABOUR PRODUCTIVITY INDICES IN INDUSTRY

4 by activities (divisions) CANE Rev.2

2021=100

Activități (diviziuni)	Anii	Ian. Jan	Feb. Feb.	Mar. March	Apr. April	Mai May	Iun. June
INDUSTRIE - TOTAL	2023	90,1	95,1	107,2	90,0	103,5	98,2
	2024	85,5	94,5	102,2			
INDUSTRIE EXTRACTIVĂ	2023	95,1	90,9	103,0	95,7	103,7	101,4
	2024	89,5	93,6	100,9			
Extracția cărbunelui superior și inferior	2023	85,5	86,2	101,0	95,3	94,5	89,0
	2024	88,7	97,5	91,7			
Extracția petrolului brut și a gazelor naturale	2023	112,9	102,2	113,7	107,1	106,6	104,2
	2024	111,6	104,9	111,6			
Extracția minereurilor metalifere	2023	120,4	104,9	126,2	113,5	96,4	75,8
	2024	130,0	133,2	135,7			
Alte activități extractive	2023	66,8	70,5	84,8	78,8	109,4	108,6
	2024	49,2	76,1	86,9			
Activități de servicii anexe extracției	2023	75,3	86,8	96,8	82,3	89,6	89,5
	2024	55,9	61,1	66,9			
INDUSTRIE PRELUCRĂTOARE	2023	88,2	96,0	110,6	90,3	107,6	101,4
	2024	83,5	95,8	104,8			
Industria alimentară	2023	85,1	86,2	98,5	87,5	98,6	94,5
	2024	87,1	90,4	94,4			
Fabricarea băuturilor	2023	72,7	80,2	96,7	97,2	107,1	110,0
	2024	67,9	74,3	90,9			
Fabricarea produselor din tutun	2023	80,2	91,4	103,8	74,7	82,6	81,4
	2024	60,4	80,7	91,2			
Fabricarea produselor textile	2023	88,9	102,3	113,3	85,2	108,6	89,4
	2024	82,6	93,4	94,4			
Fabricarea articolelor de îmbrăcăminte	2023	93,3	100,9	115,8	89,6	112,5	111,1
	2024	81,3	88,2	86,1			
Tăbăcirea și finisarea pieilor; fabricarea articolelor de voiaj și marochinărie, hamașamentelor și încălțăminte; prepararea și vopsirea blănelor	2023	109,1	115,3	131,3	97,8	122,0	116,9
	2024	89,7	96,9	106,8			
Prelucrarea lemnului, fabricarea produselor din lemn și plută, cu excepția mobilei; fabricarea articolelor din paie și din alte materiale vegetale împletite	2023	67,7	69,2	85,3	70,9	89,2	72,3
	2024	67,0	79,7	92,1			

Datele pentru lunile anului 2023 sunt revizuite față de cele publicate anterior, datorita schimbarii anului de baza

Datele pentru luna februarie 2024 sunt revizuite

Datele pentru luna martie 2024 sunt provizorii

Jul. July	Aug. Aug.	Sept. Sept.	Oct. Oct.	Nov. Nov.	Dec. Dec.	Years	Activities (divisions)
96,8	88,9	101,2	102,2	100,9	86,1	2023 2024	INDUSTRY – TOTAL
99,1	102,1	104,7	105,2	106,6	101,2	2023 2024	MINING AND QUARRYING
95,0	98,3	93,2	96,1	89,2	83,7	2023 2024	Mining of coal and lignite
106,0	107,8	105,0	107,0	108,1	112,0	2023 2024	Extraction of crude petroleum and natural gas
133,3	146,8	167,0	171,3	158,6	119,7	2023 2024	Mining of metal ores
89,8	96,4	105,6	108,5	108,0	82,3	2023 2024	Other mining and quarrying
87,6	78,9	91,6	77,5	77,1	82,6	2023 2024	Mining support service activities
99,2	89,7	105,3	105,6	102,8	83,4	2023 2024	MANUFACTURING
94,5	100,2	98,8	105,2	102,8	89,7	2023 2024	Manufacture of food products
114,3	111,0	100,0	94,6	112,3	84,1	2023 2024	Manufacture of beverages
97,4	77,3	91,4	103,2	96,0	63,5	2023 2024	Manufacture of tobacco products
74,2	68,7	94,9	95,0	84,1	72,7	2023 2024	Manufacture of textiles
106,7	84,4	106,7	98,3	97,2	73,8	2023 2024	Manufacture of wearing apparel
114,6	65,3	122,1	119,3	118,4	88,2	2023 2024	Manufacture of leather and related products
71,0	70,2	81,7	87,3	79,9	72,2	2023 2024	Manufacture of wood and of products of wood and cork, except furniture; manufacture of articles of straw and plaiting materials

Data for the months of 2023 have been revised from those previously published, as a result of changing the base year
The data for February 2024 are revised
The data for March 2024 are provisional

4 INDICII PRODUCTIVITĂȚII MUNCII ÎN INDUSTRIE
pe activități (diviziuni) CAEN Rev.2 - continuare
LABOUR PRODUCTIVITY INDICES IN INDUSTRY
by activities (divisions) CANE Rev.2 - continued

2021=100

Activități (diviziuni)	Anii	Ian. Jan	Feb. Feb.	Mar. March	Apr. April	Mai May	Iun. June
Fabricarea hârtiei și a produselor din hârtie	2023	94,6	99,9	109,9	89,5	108,3	102,2
	2024	97,3	103,0	103,9			
Tipărirea și reproducerea pe suport și înregistrările	2023	86,9	92,3	104,0	90,9	98,7	92,9
	2024	77,6	89,2	88,8			
Fabricarea produselor de cocserie și a produselor obținute din prelucrarea țigăiului	2023	107,8	94,1	117,8	97,2	80,3	92,5
	2024	103,4	94,2	83,6			
Fabricarea substanțelor și a produselor chimice	2023	67,5	69,3	81,0	70,8	83,9	78,7
	2024	71,5	82,9	90,5			
Fabricarea produselor farmaceutice de bază și a preparatelor farmaceutice	2023	99,8	124,2	138,0	84,4	103,3	100,0
	2024	92,9	98,9	99,3			
Fabricarea produselor din cauciuc și mase plastice	2023	79,7	88,0	99,6	87,2	107,8	96,2
	2024	79,9	92,7	95,3			
Fabricarea altor produse din minerale nemetalice	2023	53,4	65,0	91,2	76,2	99,5	95,1
	2024	44,5	72,2	91,7			
Industria metalurgică	2023	58,9	65,4	77,5	85,9	83,0	84,9
	2024	59,6	74,4	89,1			
Industria construcțiilor metalice și a produselor din metal, exclusiv mașini, utilaje și instalații	2023	88,0	96,7	114,2	91,7	108,1	97,1
	2024	85,8	100,1	105,3			
Fabricarea calculatoarelor și a produselor electronice și optice	2023	101,0	110,7	114,5	102,3	114,5	109,5
	2024	93,6	99,4	109,0			
Fabricarea echipamentelor electrice	2023	83,1	92,6	108,2	81,1	97,5	92,3
	2024	88,3	95,8	95,9			
Fabricarea de mașini, utilaje și echipamente n.c.a.	2023	99,7	130,3	162,4	110,1	129,9	134,9
	2024	91,1	118,2	195,4			
Fabricarea autovehiculelor de transport rutier, a remorcilor și semiremorcilor	2023	114,9	120,7	129,5	100,5	123,5	114,1
	2024	100,2	113,9	116,4			
Fabricarea altor mijloace de transport	2023	90,5	109,1	121,4	94,2	116,2	108,2
	2024	103,8	115,4	115,2			
Fabricarea de mobilă	2023	100,4	98,0	109,5	91,9	106,4	94,7
	2024	100,0	100,5	104,4			
Alte activități industriale n.c.a.	2023	88,0	103,7	118,0	89,8	120,2	112,9
	2024	95,1	111,1	118,6			

Jul. July	Aug. Aug.	Sept. Sept.	Oct. Oct.	Nov. Nov.	Dec. Dec.	Years	Activities (divisions)
103,7	97,6	103,4	114,1	111,9	91,5	2023 2024	<i>Manufacture of paper and paper products</i>
86,3	91,7	96,7	102,2	93,3	90,5	2023 2024	<i>Printing and reproduction of recorded media</i>
93,9	97,0	95,3	98,6	67,9	96,4	2023 2024	<i>Manufacture of coke and refined petroleum products</i>
82,8	85,0	81,6	91,0	83,3	63,9	2023 2024	<i>Manufacture of chemicals and chemical products</i>
98,6	71,0	98,1	106,4	107,5	77,3	2023 2024	<i>Manufacture of basic pharmaceutical products and pharmaceutical preparations</i>
98,3	87,9	98,8	99,7	100,0	77,0	2023 2024	<i>Manufacture of rubber and plastic products</i>
98,8	94,9	95,2	99,2	95,0	72,0	2023 2024	<i>Manufacture of other non-metallic mineral products</i>
81,4	77,0	85,1	74,7	72,7	60,0	2023 2024	<i>Manufacture of basic metals</i>
98,4	85,5	103,6	105,7	104,9	73,7	2023 2024	<i>Manufacture of fabricated metal products, except machinery and equipment</i>
103,4	94,5	128,4	103,1	107,7	98,1	2023 2024	<i>Manufacture of computer, electronic and optical products</i>
91,4	87,1	98,7	103,4	103,4	71,6	2023 2024	<i>Manufacture of electrical equipment</i>
123,6	93,3	141,2	109,0	109,6	104,4	2023 2024	<i>Manufacture of machinery and equipment n.e.c.</i>
105,3	83,4	119,7	122,4	112,9	82,0	2023 2024	<i>Manufacture of motor vehicles, trailers and semi-trailers</i>
107,6	107,0	105,7	110,6	115,5	102,9	2023 2024	<i>Manufacture of other transport equipment</i>
81,3	84,9	101,3	104,5	109,7	94,6	2023 2024	<i>Manufacture of furniture</i>
122,6	90,7	125,7	125,7	120,9	101,0	2023 2024	<i>Other manufacturing n.e.c.</i>

4 **INDICII PRODUCTIVITĂȚII MUNCII ÎN INDUSTRIE**
pe activități (diviziuni) CAEN Rev.2 - continuare
LABOUR PRODUCTIVITY INDICES IN INDUSTRY
by activities (divisions) CANE Rev.2 - continued

2021=100

Activități (diviziuni)	Anii	Ian. <i>Jan</i>	Feb. <i>Feb.</i>	Mar. <i>March</i>	Apr. <i>April</i>	Mai <i>May</i>	Iun. <i>June</i>
Repararea, întreținerea și instalarea mașinilor și echipamentelor	2023	104,5	114,2	129,8	110,5	132,9	136,7
	2024	67,7	90,2	92,9			
Producția și furnizarea de energie electrică și termică, gaze, apă caldă și aer condiționat	2023	100,8	93,1	91,3	87,9	81,3	80,0
	2024	99,0	90,0	89,7			
Producția și furnizarea de energie electrică și termică, gaze, apă caldă și aer condiționat	2023	100,8	93,1	91,3	87,9	81,3	80,0
	2024	99,0	90,0	98,7			

MARILE GRUPE INDUSTRIALE	Anii	Ian. <i>Jan</i>	Feb. <i>Feb.</i>	Mar. <i>March</i>	Apr. <i>April</i>	Mai <i>May</i>	Iun. <i>June</i>
Industria bunurilor intermediare	2023	73,9	80,7	95,6	81,9	98,2	90,8
	2024	72,7	86,5	94,3			
Industria bunurilor de capital	2023	105,4	117,7	132,7	102,7	124,5	118,2
	2024	92,3	109,6	125,4			
Industria bunurilor de folosință îndelungată	2023	91,6	94,2	107,4	84,1	101,3	92,5
	2024	94,6	99,3	102,2			
Industria bunurilor de uz curent	2023	88,2	94,2	107,1	89,7	105,1	101,1
	2024	84,1	90,9	95,4			
Industria energetică	2023	103,5	95,1	97,3	92,4	86,4	85,6
	2024	103,3	94,9	95,3			

Jul. <i>July</i>	Aug. <i>Aug.</i>	Sept. <i>Sept.</i>	Oct. <i>Oct.</i>	Nov. <i>Nov.</i>	Dec. <i>Dec.</i>	Years	Activities (divisions)
136,9	140,7	131,0	133,6	130,8	145,0	2023 2024	<i>Repair and installation of machinery and equipment</i>
84,3	81,8	77,4	83,1	90,5	98,7	2023 2024	<i>Electricity, gas, steam and air conditioning supply</i>
84,3	81,8	77,4	83,1	90,5	98,7	2023 2024	<i>Electricity, gas, steam and air conditioning supply</i>

Jul. <i>July</i>	Aug. <i>Aug.</i>	Sept. <i>Sept.</i>	Oct. <i>Oct.</i>	Nov. <i>Nov.</i>	Dec. <i>Dec.</i>	Years	MAIN INDUSTRIAL GROUPINGS
90,9	84,7	94,1	95,8	93,0	73,1	2023 2024	<i>Intermediate goods</i>
111,8	94,5	123,2	119,5	115,2	95,3	2023 2024	<i>Capital goods</i>
83,0	84,9	102,8	106,3	110,4	82,4	2023 2024	<i>Consumer durables</i>
100,5	93,6	103,1	105,0	104,0	85,6	2023 2024	<i>Consumer non - durables</i>
89,5	88,3	84,5	89,4	93,8	102,6	2023 2024	<i>Energy</i>

5 **INDICII PREȚURILOR PRODUCȚIEI INDUSTRIALE PE TOTAL (PIAȚĂ INTERNĂ ȘI PIAȚĂ EXTERNĂ) pe activități (diviziuni) CAEN Rev.2**
INDUSTRIAL PRODUCTION PRICE INDICES FOR TOTAL (DOMESTIC AND NON-DOMESTIC MARKET) by activities (divisions) CANE Rev.2

luna precedentă = 100 / previous month = 100

Activități (diviziuni)	2023						
	Mar. March	Apr. April	Mai May	Iun. June	Iul. July	Aug. Aug.	Sept. Sept.
INDUSTRIE - TOTAL	99,94	95,79	97,67	99,13	100,55	98,65	102,39
INDUSTRIE EXTRACTIVĂ	97,47	97,14	96,27	97,71	101,51	100,55	102,18
Extracția cărbunelui superior și inferior	c	c	c	c	c	c	c
Extracția petrolului brut și a gazelor naturale	95,71	94,18	93,80	95,72	102,41	100,60	104,27
Extracția minereurilor metalifere	c	c	c	c	c	c	c
Alte activități extractive	100,12	100,67	100,86	100,04	100,29	100,02	99,66
Activități de servicii anexe extracției	101,99	105,22	99,32	101,70	100,67	101,09	98,21
INDUSTRIE PRELUCRĂTOARE	100,64	99,99	99,22	100,02	99,76	100,82	100,51
Industria alimentară	102,12	99,90	99,54	99,89	100,01	99,61	99,76
Fabricarea băuturilor	101,06	100,13	103,26	100,66	100,39	100,73	100,40
Fabricarea produselor din tutun	107,77	100,61	105,77	100,49	96,62	100,00	98,99
Fabricarea produselor textile	100,27	101,00	99,96	100,32	100,71	100,37	100,47
Fabricarea articolelor de îmbrăcăminte	100,74	100,57	100,77	100,62	101,20	100,30	100,58
Tăbăcirea și finisarea pieilor; fabricarea articolelor de voiaj și marochinărie, harnașamentelor și încălțăminte; prepararea și vopsirea blănușilor	100,85	100,35	100,10	100,89	100,27	100,47	100,49
Prelucrarea lemnului, fabricarea produselor din lemn și plută, cu excepția mobilei; fabricarea articolelor din paie și din alte materiale vegetale împletite	99,68	99,80	100,07	99,59	99,19	100,25	99,01
Fabricarea hârtiei și a produselor din hârtie	97,98	99,14	97,73	98,33	98,32	98,60	98,70
Tipărirea și reproducerea pe suporturi a înregistrărilor	100,41	99,45	103,06	100,36	100,10	99,55	100,42
Fabricarea produselor de cocserie și a produselor obținute din prelucrarea țițeiului	98,69	98,43	87,61	104,27	101,83	116,89	106,91
Fabricarea substanțelor și a produselor chimice	96,65	97,01	93,77	94,40	96,55	101,19	100,72
Fabricarea produselor farmaceutice de bază și a preparatelor farmaceutice	105,58	100,08	100,13	100,03	99,97	110,77	100,33
Fabricarea produselor din cauciuc și mase plastice	101,30	100,35	99,69	100,05	99,43	98,57	100,18
Fabricarea altor produse din minerale nemetalice	100,46	98,28	99,12	97,96	98,99	100,05	99,81
Industria metalurgică	99,99	100,81	101,05	96,47	96,71	98,84	97,62

Datele pentru lunile anului 2023 sunt revizuite față de cele publicate anterior, datorita schimbarii anului de baza

Datele pentru luna februarie 2024 sunt revizuite

Datele pentru luna martie 2024 sunt provizorii

c – date confidențiale

			2024			Activities (divisions)
Oct.	Nov.	Dec.	Jan.	Feb.	Mar.	
Oct.	Nov.	Dec.	Jan.	Feb.	March	
100,51	100,42	99,51	99,87	99,21	98,22	INDUSTRY - TOTAL
100,38	101,49	99,12	98,96	98,61	99,68	MINING AND QUARRYING
c	c	c	100,52	98,53	96,40	<i>Mining of coal and lignite</i>
99,91	102,62	98,53	97,73	97,10	99,07	<i>Extraction of crude petroleum and natural gas</i>
c	c	c	c	c	c	<i>Mining of metal ores</i>
100,32	99,91	99,92	100,48	100,39	101,28	<i>Other mining and quarrying</i>
102,55	99,50	100,03	101,35	101,62	98,72	<i>Mining support service activities</i>
99,80	99,72	99,62	101,01	100,33	100,27	MANUFACTURING
99,76	99,99	100,00	99,94	100,05	100,05	<i>Manufacture of food products</i>
99,96	99,90	100,33	100,73	103,79	101,21	<i>Manufacture of beverages</i>
96,62	103,31	100,02	102,43	100,42	100,57	<i>Manufacture of tobacco products</i>
99,88	99,59	100,28	100,21	100,15	100,57	<i>Manufacture of textiles</i>
100,36	100,24	100,39	100,61	100,24	100,81	<i>Manufacture of wearing apparel</i>
100,51	101,24	101,04	100,75	100,34	100,90	<i>Manufacture of leather and related products</i>
99,76	99,80	99,69	100,07	100,26	100,23	<i>Manufacture of wood and of products of wood and cork, except furniture; manufacture of articles of straw and plaiting materials</i>
99,21	99,79	100,02	99,36	100,56	100,15	<i>Manufacture of paper and paper products</i>
100,04	100,53	100,18	99,84	100,66	99,91	<i>Printing and reproduction of recorded media</i>
91,28	95,50	92,53	110,13	100,98	98,13	<i>Manufacture of coke and refined petroleum products</i>
100,86	99,07	98,46	99,80	99,36	98,82	<i>Manufacture of chemicals and chemical products</i>
101,04	100,05	100,06	102,04	102,43	101,06	<i>Manufacture of basic pharmaceutical products and pharmaceutical preparations</i>
100,22	99,91	100,15	99,75	99,98	100,50	<i>Manufacture of rubber and plastic products</i>
99,36	100,12	100,25	100,20	100,10	100,59	<i>Manufacture of other non-metallic mineral products</i>
99,94	96,65	99,09	100,07	101,48	100,31	<i>Manufacture of basic metals</i>

Data for the months of 2023 have been revised from those previously published, as a result of changing the base year
The data for February 2024 are revised
The data for March 2024 are provisional
confidential data

**INDICII PREȚURILOR PRODUCȚIEI INDUSTRIALE PE TOTAL (PIAȚĂ INTERNĂ
ȘI PIAȚĂ EXTERNĂ) pe activități (diviziuni) CAEN Rev.2 - continuare**
**5 INDUSTRIAL PRODUCTION PRICES INDICES FOR TOTAL (DOMESTIC AND
NON-DOMESTIC MARKET) by activities (divisions) CANE Rev.2 - continued**

luna precedentă = 100 / previous month = 100

Activități (diviziuni)	2023						
	Mar. March	Apr. April	Mai May	Iun. June	Iul. July	Aug. Aug.	Sept. Sept.
Industria construcțiilor metalice și a produselor din metal, exclusiv mașini, utilaje și instalații	100,33	100,16	99,63	101,70	99,79	99,50	100,54
Fabricarea calculatoarelor și a produselor electronice și optice	100,02	100,07	101,01	100,55	100,21	99,97	101,01
Fabricarea echipamentelor electrice	101,62	100,62	100,68	100,26	100,04	99,54	99,76
Fabricarea de mașini, utilaje și echipamente n.c.a.	100,49	101,92	100,08	100,44	98,77	100,24	100,60
Fabricarea autovehiculelor de transport rutier, a remorcilor și semiremorcilor	101,18	100,48	100,66	100,71	100,81	99,64	100,57
Fabricarea altor mijloace de transport	101,47	99,41	100,04	100,31	99,81	100,94	100,15
Fabricarea de mobilă	100,16	100,23	100,18	100,18	99,98	99,57	100,70
Alte activități industriale n.c.a.	100,12	100,43	100,27	100,26	99,86	100,50	100,28
Repararea, întreținerea și instalarea mașinilor și echipamentelor	100,71	99,95	100,24	100,48	99,53	100,37	100,49
Producția și furnizarea de energie electrică și termică, gaze, apă caldă și aer condiționat	98,78	87,14	94,14	97,10	102,32	93,18	107,42
Producția și furnizarea de energie electrică și termică, gaze, apă caldă și aer condiționat	98,78	87,14	94,14	97,10	102,32	93,18	107,42
Distribuția apei; salubritate, gestionarea deșeurilor, activități de decontaminare	101,14	100,95	100,43	100,33	103,33	100,15	100,79
Captarea, tratarea și distribuția apei	101,14	100,95	100,43	100,33	103,33	100,15	100,79

luna precedentă = 100 / previous month = 100

MARILE GRUPE INDUSTRIALE	2023						
	Mar. March	Apr. April	Mai May	Iun. June	Iul. July	Aug. Aug.	Sept. Sept.
Industria bunurilor intermediare	99,97	99,67	99,28	98,87	98,84	99,64	99,72
Industria bunurilor de capital	101,00	100,65	100,46	100,56	100,34	99,68	100,48
Industria bunurilor de folosință îndelungată	100,29	100,03	100,43	100,34	100,18	99,21	99,78
Industria bunurilor de uz curent	102,12	100,29	100,59	100,25	100,03	100,57	100,05
Industria energetică	98,68	88,87	93,50	97,89	102,29	96,40	107,04

			2024			Activities (divisions)
Oct. Oct.	Nov. Nov.	Dec. Dec.	Jan. Jan.	Feb. Feb.	Mar. March	
99,59	99,98	100,02	100,51	99,41	100,72	Manufacture of fabricated metal products, except machinery and equipment
100,28	100,24	100,10	99,99	102,04	101,94	Manufacture of computer, electronic and optical products
101,04	100,35	100,02	100,01	99,91	100,57	Manufacture of electrical equipment
100,01	100,79	100,17	100,90	100,29	100,96	Manufacture of machinery and equipment n.e.c.
102,06	100,67	100,61	100,09	99,75	100,26	Manufacture of motor vehicles, trailers and semi-trailers
100,10	99,82	101,96	99,66	101,86	98,77	Manufacture of other transport equipment
100,02	100,36	100,08	101,29	100,63	100,69	Manufacture of furniture
100,50	100,07	100,02	100,03	101,17	100,64	Other manufacturing
100,38	100,37	99,95	120,57	100,52	100,32	Repair and installation of machinery and equipment
102,27	102,04	99,22	97,13	96,37	92,79	Electricity, gas, steam and air conditioning supply
102,27	102,04	99,22	97,13	96,37	92,79	Electricity, gas, steam and air conditioning supply
100,60	100,00	100,76	104,80	103,24	100,16	Water supply; sewerage, waste management and remediation activities
100,60	100,00	100,76	104,80	103,24	100,16	Water collection, treatment and supply

			2024			MAIN INDUSTRIAL GROUPINGS
Oct. Oct.	Nov. Nov.	Dec. Dec.	Jan. Jan.	Feb. Feb.	Mar. March	
100,08	99,47	99,76	100,02	100,12	100,30	Intermediate goods
101,34	100,64	100,51	101,02	100,02	100,39	Capital goods
100,77	99,95	99,72	100,22	100,57	100,56	Consumer durables
99,88	100,09	100,18	100,48	100,92	100,57	Consumer non - durables
100,59	101,19	98,43	98,79	97,15	93,95	Energy

**INDICII PREȚURILOR PRODUCȚIEI INDUSTRIALE PE TOTAL (PIAȚĂ INTERNĂ
ȘI PIAȚĂ EXTERNĂ) pe activități (diviziuni) CAEN Rev.2**
**6 INDUSTRIAL PRODUCTION PRICE INDICES FOR TOTAL (DOMESTIC AND
NON-DOMESTIC MARKET) by activities (divisions) CANE Rev.2**

luna corespunzătoare din anul precedent = 100 / corresponding month from previous year = 100

Activități (diviziuni)	2023						
	Mar. March	Apr. April	Mai May	Iun. June	Iul. July	Aug. Aug.	Sept. Sept.
INDUSTRIE - TOTAL	115,12	111,95	108,01	103,71	99,02	95,78	98,37
INDUSTRIE EXTRACTIVĂ	78,24	68,95	74,04	71,94	73,89	73,76	76,21
Extracția cărbunelui superior și inferior	c	c	c	c	c	c	c
Extracția petrolului brut și a gazelor naturale	67,17	55,78	60,69	57,82	60,39	60,43	64,24
Extracția minereurilor metalifere	c	c	c	c	c	c	c
Alte activități extractive	110,82	108,60	108,05	107,34	107,06	106,08	104,57
Activități de servicii anexe extracției	111,48	118,43	117,47	117,37	114,06	114,16	110,66
INDUSTRIE PRELUCRĂTOARE	106,87	104,29	100,53	99,06	98,36	100,28	100,51
Industria alimentară	117,32	112,28	108,37	107,03	105,06	103,63	101,56
Fabricarea băuturilor	118,76	118,62	121,00	120,70	120,39	118,61	118,11
Fabricarea produselor din tutun	89,34	89,54	94,31	94,48	91,32	91,57	90,57
Fabricarea produselor textile	107,17	107,52	107,05	105,93	105,97	105,72	105,85
Fabricarea articolelor de îmbrăcăminte	109,31	109,40	109,90	109,55	109,59	109,56	109,12
Tăbăcirea și finisarea pieilor; fabricarea articolelor de voiaj și marochinărie, harnașamentelor și încălțăminte; prepararea și vopsirea blănurilor	108,91	108,80	108,12	107,79	107,56	107,72	106,60
Prelucrarea lemnului, fabricarea produselor din lemn și plută, cu excepția mobilei; fabricarea articolelor din paie și din alte materiale vegetale împletite	115,16	109,50	100,79	100,03	99,13	99,08	98,15
Fabricarea hârtiei și a produselor din hârtie	106,48	102,18	98,17	95,95	91,80	89,11	87,40
Tipărirea și reproducerea pe suporturi a înregistrărilor	105,54	104,84	107,80	107,34	107,44	106,43	106,13
Fabricarea produselor de cocserie și a produselor obținute din prelucrarea țițeiului	81,12	77,70	62,46	58,64	62,17	84,27	92,52
Fabricarea substanțelor și a produselor chimice	113,13	103,72	92,63	82,25	77,65	79,24	79,34
Fabricarea produselor farmaceutice de bază și a preparatelor farmaceutice	114,08	113,90	113,69	113,49	113,31	125,38	125,69
Fabricarea produselor din cauciuc și mase plastice	110,09	109,15	107,35	103,56	102,42	99,98	99,39
Fabricarea altor produse din minerale nemetalice	116,98	111,12	108,20	105,21	103,47	103,28	102,96
Industria metalurgică	94,16	88,75	83,43	84,95	82,86	85,51	84,84

Datele pentru lunile anului 2023 sunt revizuite față de cele publicate anterior, datorita schimbarii anului de baza

Datele pentru luna februarie 2024 sunt revizuite

Datele pentru luna martie 2024 sunt provizorii

c – date confidențiale

			2024			Activities (divisions)
Oct.	Nov.	Dec.	Jan.	Feb.	Mar.	
Oct.	Nov.	Dec.	Jan.	Feb.	March	
95,62	95,44	94,63	94,01	93,67	92,06	INDUSTRY - TOTAL
81,81	80,51	83,67	90,79	91,51	93,59	MINING AND QUARRYING
c	c	c	102,80	99,05	95,47	Mining of coal and lignite
70,75	69,48	73,38	82,72	83,35	86,27	Extraction of crude petroleum and natural gas
c	c	c	c	c	c	Mining of metal ores
105,40	104,24	103,76	103,44	102,69	103,89	Other mining and quarrying
111,10	112,32	112,01	112,11	113,89	110,25	Mining support service activities
99,04	98,97	99,42	100,12	101,42	101,05	MANUFACTURING
100,09	98,84	99,00	99,45	100,54	98,51	Manufacture of food products
116,00	108,77	109,12	108,39	111,86	112,03	Manufacture of beverages
86,99	89,87	89,73	112,83	113,20	105,64	Manufacture of tobacco products
105,48	103,88	103,88	103,23	103,25	103,56	Manufacture of textiles
108,87	108,55	108,33	107,37	106,82	106,90	Manufacture of wearing apparel
106,05	107,05	107,82	107,23	107,54	107,60	Manufacture of leather and related products
96,75	97,38	96,70	96,24	97,18	97,72	Manufacture of wood and of products of wood and cork, except furniture; manufacture of articles of straw and plaiting materials
85,60	85,33	86,12	85,79	88,36	90,32	Manufacture of paper and paper products
105,77	105,52	105,61	104,06	104,65	104,14	Printing and reproduction of recorded media
79,41	80,07	86,13	98,74	101,27	100,70	Manufacture of coke and refined petroleum products
79,10	75,62	73,78	73,09	79,69	81,48	Manufacture of chemicals and chemical products
124,08	123,88	123,79	124,49	124,31	118,98	Manufacture of basic pharmaceutical products and pharmaceutical preparations
98,83	98,39	98,59	98,74	99,56	98,78	Manufacture of rubber and plastic products
100,17	98,99	98,42	93,88	94,80	94,91	Manufacture of other non-metallic mineral products
83,58	85,20	87,91	86,50	89,12	89,41	Manufacture of basic metals

Data for the months of 2023 have been revised from those previously published, as a result of changing the base year

The data for February 2024 are revised

The data for March 2024 are provisional

confidential data

6 INDICII PREȚURILOR PRODUCȚIEI INDUSTRIALE PE TOTAL (PIAȚĂ INTERNĂ ȘI PIAȚĂ EXTERNĂ) pe activități (diviziuni) CAEN Rev.2 - continuare
INDUSTRIAL PRODUCTION PRICES INDICES FOR TOTAL (DOMESTIC AND NON-DOMESTIC MARKET) by activities (divisions) CAEN Rev.2 - continued

luna corespunzătoare din anul precedent = 100 / corresponding month from previous year = 100

Activități (diviziuni)	2023						
	Mar. <i>March</i>	Apr. <i>April</i>	Mai <i>May</i>	Iun. <i>June</i>	Iul. <i>July</i>	Aug. <i>Aug.</i>	Sept. <i>Sept.</i>
Industria construcțiilor metalice și a produselor din metal, exclusiv mașini, utilaje și instalații	103,89	101,80	99,27	101,48	101,60	100,99	101,13
Fabricarea calculatoarelor și a produselor electronice și optice	110,40	109,10	109,42	108,78	103,76	102,83	103,75
Fabricarea echipamentelor electrice	107,10	106,86	104,87	104,89	104,20	103,76	104,31
Fabricarea de mașini, utilaje și echipamente n.c.a.	107,43	107,27	105,78	105,78	103,89	103,55	103,85
Fabricarea autovehiculelor de transport rutier, a remorcilor și semiremorcilor	106,66	106,39	107,06	107,41	107,17	106,32	105,82
Fabricarea altor mijloace de transport	104,36	103,92	103,66	104,14	103,77	105,29	105,01
Fabricarea de mobilă	110,66	109,84	107,84	107,03	105,31	104,75	104,54
Alte activități industriale n.c.a.	111,27	110,22	107,90	107,94	107,35	107,42	107,67
Repararea, întreținerea și instalarea mașinilor și echipamentelor	113,38	113,16	113,12	113,48	112,79	112,47	112,74
Producția și furnizarea de energie electrică și termică, gaze, apă caldă și aer condiționat	142,08	143,74	138,08	122,45	103,31	87,41	95,43
Producția și furnizarea de energie electrică și termică, gaze, apă caldă și aer condiționat	142,08	143,74	138,08	122,45	103,31	87,41	95,43
Distribuția apei; salubritate, gestionarea deșeurilor, activități de decontaminare	124,26	122,32	122,55	120,72	120,09	119,15	118,67
Captarea, tratarea și distribuția apei	124,26	122,32	122,55	120,72	120,09	119,15	118,67

luna corespunzătoare din anul precedent = 100 / corresponding month from previous year = 100

MARILE GRUPE INDUSTRIALE	2023						
	Mar. <i>March</i>	Apr. <i>April</i>	Mai <i>May</i>	Iun. <i>June</i>	Iul. <i>July</i>	Aug. <i>Aug.</i>	Sept. <i>Sept.</i>
Industria bunurilor intermediare	107,45	103,28	98,83	97,07	95,33	95,38	95,31
Industria bunurilor de capital	106,72	106,44	106,32	106,67	106,06	105,31	104,93
Industria bunurilor de folosință îndelungată	111,00	110,38	108,28	107,82	106,47	105,06	104,30
Industria bunurilor de uz curent	116,01	113,43	111,72	110,97	109,52	109,07	107,31
Industria energetică	126,00	122,70	115,96	104,25	93,61	85,80	93,44

			2024			Activities (divisions)
Oct. Oct.	Nov. Nov.	Dec. Dec.	Jan. Jan.	Feb. Feb.	Mar. March	
100,38	100,64	101,00	101,32	101,15	101,54	Manufacture of fabricated metal products, except machinery and equipment
103,93	104,27	104,24	104,09	105,62	107,65	Manufacture of computer, electronic and optical products
106,28	106,11	106,03	103,69	103,87	102,80	Manufacture of electrical equipment
103,25	103,53	102,87	103,47	104,77	105,26	Manufacture of machinery and equipment n.e.c.
107,08	108,41	106,94	107,48	107,44	106,47	Manufacture of motor vehicles, trailers and semi-trailers
104,87	103,03	104,56	104,16	105,62	102,80	Manufacture of other transport equipment
103,96	103,65	103,45	103,28	103,42	103,97	Manufacture of furniture
107,88	107,69	107,46	102,50	103,57	104,12	Other manufacturing
113,06	112,93	112,76	124,49	124,22	123,74	Repair and installation of machinery and equipment
89,06	88,99	85,45	81,63	78,11	73,38	Electricity, gas, steam and air conditioning supply
89,06	88,99	85,45	81,63	78,11	73,38	Electricity, gas, steam and air conditioning supply
118,94	118,17	117,50	113,97	117,66	116,53	Water supply; sewerage, waste management and remediation activities
118,94	118,17	117,50	113,97	117,66	116,53	Water collection, treatment and supply

			2024			MAIN INDUSTRIAL GROUPINGS
Oct. Oct.	Nov. Nov.	Dec. Dec.	Jan. Jan.	Feb. Feb.	Mar. March	
94,49	94,17	94,36	93,68	95,52	95,84	Intermediate goods
105,59	106,60	105,65	106,48	106,87	106,23	Capital goods
105,16	104,30	103,45	101,36	101,49	101,76	Consumer durables
105,99	104,26	104,44	104,42	105,56	103,96	Consumer non - durables
87,23	87,23	85,44	84,08	81,47	77,57	Energy

**INDICII VALORICI AI CIFREI DE AFACERI DIN INDUSTRIE PE TOTAL, PIAȚA INTERNĂ
ȘI PIAȚA EXTERNĂ - pe activități (diviziuni) CAEN Rev.2 -
7 **7** **TURNOVER INDICES IN INDUSTRY FOR TOTAL, DOMESTIC AND NON-DOMESTIC
MARKET by activities (divisions) CANE Rev.2****

2021=100

Activități (diviziuni)	Anii	Piața	Ian. Jan.	Feb. Feb.	Mar. March	Apr. April	Mai May	Iun. June
INDUSTRIE – TOTAL	2023	Total	113,1	119,7	139,3	116,7	137,0	129,7
		Internă	112,1	118,5	139,0	119,7	137,2	133,0
		Externă	114,6	121,5	139,8	112,2	136,7	124,6
	2024	Total	115,9	129,7	138,7			
		Internă	113,9	130,0	142,5			
		Externă	119,0	129,3	132,7			
INDUSTRIE EXTRACTIVĂ	2023	Total	201,6	168,9	180,9	138,0	147,2	151,6
		Internă	201,9	168,5	180,8	136,6	146,4	149,8
		Externă	185,0	195,8	189,5	216,3	195,8	255,1
	2024	Total	137,9	138,7	140,9			
		Internă	135,6	137,8	140,4			
		Externă	269,6	186,5	172,0			
Extracția cărbunelui superior și inferior	2023	Total	447,1	502,1	601,9	344,1	431,1	409,1
		Internă	447,1	502,1	601,9	344,1	431,1	409,1
		Externă	-	-	-	-	-	-
	2024	Total	353,8	453,0	565,5			
		Internă	353,8	453,0	565,5			
		Externă	-	-	-			
Extracția petrolului brut și a gazelor naturale	2023	Total	277,0	214,1	222,3	157,7	149,1	163,2
		Internă	277,2	214,2	222,3	157,8	149,1	163,2
		Externă	-	26,8	153,7	39,0	60,3	79,2
	2024	Total	161,1	144,5	130,3			
		Internă	161,1	144,5	130,4			
		Externă	31,6	77,9	47,8			
Extracția minereurilor metalifere	2023	Total	144,7	124,9	58,5	118,2	15,6	8,2
		Internă	146,2	125,2	58,6	118,6	14,3	6,8
		Externă	-	102,2	51,1	75,8	142,2	142,2
	2024	Total	10,6	19,8	9,1			
		Internă	9,2	19,1	7,9			
		Externă	143,0	89,0	116,0			
Alte activități extractive	2023	Total	71,7	88,4	109,2	97,6	147,6	142,7
		Internă	69,3	87,2	108,4	97,0	150,0	143,1
		Externă	135,4	121,8	130,1	114,9	82,0	131,4
	2024	Total	98,8	141,1	174,2			
		Internă	96,6	139,9	175,4			
		Externă	158,4	173,0	140,5			

Datele pentru lunile anului 2023 sunt revizuite față de cele publicate anterior, datorita schimbarii anului de baza

Datele pentru luna februarie 2024 sunt revizuite

Datele pentru luna martie 2024 sunt provizorii

Iul. <i>July</i>	Aug. <i>Aug.</i>	Sept. <i>Sept.</i>	Oct. <i>Oct.</i>	Nov. <i>Nov.</i>	Dec. <i>Dec.</i>	Market	Years	Activities (divisions)
125,0	117,3	131,7	135,6	134,8	114,5	Total		
129,2	127,6	135,1	138,5	140,3	121,9	Domestic	2023	
118,3	101,3	126,5	131,1	126,2	102,9	Non-domestic		
								INDUSTRY – TOTAL
						Total		
						Internă	2024	
						Externă		
142,7	141,3	143,0	146,7	150,6	141,0	Total		
141,0	139,2	140,5	145,0	150,8	139,1	Internă	2023	
242,2	265,2	287,8	242,4	135,9	248,8	Externă		
								MINING AND QUARRYING
						Total		
						Internă	2024	
						Externă		
422,3	413,0	527,5	532,8	374,4	334,8	Total		
422,3	413,0	527,5	532,8	374,4	334,8	Internă	2023	
-	-	-	-	-	-	Externă		
								<i>Mining of coal and lignite</i>
						Total		
						Internă	2024	
						Externă		
143,4	136,0	137,1	132,6	146,2	139,0	Total		
143,4	136,0	137,1	132,5	146,3	138,9	Internă	2023	
67,8	26,1	37,6	157,1	112,4	288,9	Externă		
								<i>Extraction of crude petroleum and natural gas</i>
						Total		
						Internă	2024	
						Externă		
121,8	137,9	134,7	119,8	121,2	99,3	Total		
121,5	138,5	135,4	120,9	122,4	99,5	Internă	2023	
155,2	83,0	68,2	16,1	11,6	77,0	Externă		
								<i>Mining of metal ores</i>
						Total		
						Internă	2024	
						Externă		
139,6	154,8	147,7	184,0	178,4	142,1	Total		
142,2	156,7	148,4	184,7	179,4	142,8	Internă	2023	
69,7	104,9	127,7	165,0	153,2	125,1	Externă		
								<i>Other mining and quarrying</i>
						Total		
						Internă	2024	
						Externă		

Data for the months of 2023 have been revised from those previously published, as a result of changing the base year

The data for February 2024 are revised

The data for March 2024 are provisional

**INDICII VALORICI AI CIFREI DE AFACERI DIN INDUSTRIE PE TOTAL, PIAȚA INTERNĂ
ȘI PIAȚA EXTERNĂ - pe activități (diviziuni) CAEN Rev.2 - continuare**
**7 TURNOVER INDICES IN INDUSTRY FOR TOTAL, DOMESTIC AND NON-DOMESTIC
MARKET by activities (divisions) CANE Rev.2 - continued**

2021=100

Activități (diviziuni)	Anii	Piața	Ian. Jan.	Feb. Feb.	Mar. March	Apr. April	Mai May	Iun. June	
Activități de servicii anexe extracției	2023	Total	119,5	119,8	141,6	122,0	151,1	136,5	
		Internă	112,9	111,5	135,7	111,3	142,4	123,3	
		Externă	247,8	280,3	256,1	330,7	318,8	391,4	
	2024	Total	123,2	122,8	138,1				
		Internă	109,2	118,4	134,4				
		Externă	395,7	206,9	210,3				
	2023	Total	110,2	118,1	138,0	116,0	136,7	129,0	
		Internă	107,3	115,8	136,8	118,7	136,7	132,0	
		Externă	114,5	121,4	139,8	112,0	136,6	124,5	
INDUSTRIE PRELUCRĂTOARE	2024	Total	115,2	129,4	138,6				
		Internă	112,7	129,6	142,6				
		Externă	118,8	129,2	132,6				
Industria alimentară	2023	Total	108,2	110,5	133,0	122,6	131,9	128,6	
		Internă	108,2	111,5	130,1	122,3	127,4	127,0	
		Externă	108,5	103,4	151,7	124,5	161,0	138,8	
	2024	Total	117,9	122,1	131,8				
		Internă	115,3	121,6	131,0				
		Externă	135,2	125,7	136,7				
	Fabricarea băuturilor	2023	Total	85,4	89,9	126,0	125,2	151,7	157,4
			Internă	84,9	88,7	124,9	124,0	149,1	156,9
			Externă	101,6	130,9	164,4	163,2	234,5	172,9
2024		Total	87,7	95,5	122,1				
		Internă	85,7	94,0	121,1				
		Externă	153,7	144,9	154,7				
Fabricarea produselor din tutun		2023	Total	146,4	128,6	178,0	161,0	144,2	157,5
			Internă	152,3	96,5	200,0	180,9	120,7	192,7
			Externă	141,4	156,1	159,1	144,0	164,3	127,4
	2024	Total	152,2	134,2	99,9				
		Internă	154,6	156,7	86,5				
		Externă	150,2	114,9	111,5				
	Fabricarea produselor textile	2023	Total	135,1	142,9	165,9	123,4	148,7	133,7
			Internă	159,4	162,5	184,8	137,8	180,0	172,7
			Externă	121,5	132,0	155,4	115,3	131,2	111,9
2024		Total	125,3	136,2	139,7				
		Internă	141,3	163,2	174,9				
		Externă	116,4	121,0	120,0				

Iul. <i>July</i>	Aug. <i>Aug.</i>	Sept. <i>Sept.</i>	Oct. <i>Oct.</i>	Nov. <i>Nov.</i>	Dec. <i>Dec.</i>	Market	Years	Activities (divisions)
139,4	133,6	147,5	136,7	124,5	146,7	<i>Total</i>		
124,5	117,6	131,1	126,6	124,5	134,7	<i>Domestic</i>	2023	
427,8	443,3	467,2	331,8	122,7	379,8	<i>Non-domestic</i>		<i>Mining support service activities</i>
						<i>Total</i>		
						<i>Internă</i>	2024	
						<i>Externă</i>		
124,4	116,5	131,4	135,2	134,3	113,6	<i>Total</i>		
128,6	127,0	134,8	138,1	139,8	121,0	<i>Domestic</i>	2023	
118,1	101,1	126,3	130,9	126,2	102,7	<i>Non-domestic</i>		MANUFACTURING
						<i>Total</i>		
						<i>Internă</i>	2024	
						<i>Externă</i>		
123,3	132,0	128,2	139,3	137,1	134,0	<i>Total</i>		
123,0	136,0	130,3	137,9	136,9	133,4	<i>Domestic</i>	2023	
124,7	106,4	115,2	148,1	138,4	137,5	<i>Non-domestic</i>		<i>Manufacture of food products</i>
						<i>Total</i>		
						<i>Internă</i>	2024	
						<i>Externă</i>		
169,3	167,8	134,0	117,3	131,6	117,6	<i>Total</i>		
169,4	165,4	133,9	117,0	131,4	117,6	<i>Domestic</i>	2023	
168,2	244,2	137,3	128,5	139,2	116,3	<i>Non-domestic</i>		<i>Manufacture of beverages</i>
						<i>Total</i>		
						<i>Internă</i>	2024	
						<i>Externă</i>		
139,3	165,6	145,0	158,3	146,4	109,6	<i>Total</i>		
145,5	186,6	142,8	163,3	152,2	107,3	<i>Domestic</i>	2023	
134,0	147,7	146,8	154,1	141,4	111,6	<i>Non-domestic</i>		<i>Manufacture of tobacco products</i>
						<i>Total</i>		
						<i>Internă</i>	2024	
						<i>Externă</i>		
126,2	102,7	140,8	146,1	140,0	122,1	<i>Total</i>		
156,4	147,7	181,6	197,9	180,9	186,9	<i>Domestic</i>	2023	
109,3	77,5	118,0	117,2	117,1	86,0	<i>Non-domestic</i>		<i>Manufacture of textiles</i>
						<i>Total</i>		
						<i>Internă</i>	2024	
						<i>Externă</i>		

**INDICII VALORICI AI CIFREI DE AFACERI DIN INDUSTRIE PE TOTAL, PIAȚA INTERNĂ
ȘI PIAȚA EXTERNĂ - pe activități (diviziuni) CAEN Rev.2 - continuare**
**7 TURNOVER INDICES IN INDUSTRY FOR TOTAL, DOMESTIC AND NON-DOMESTIC
MARKET by activities (divisions) CANE Rev.2 - continued**

2021=100

Activități (diviziuni)	Anii	Piața	Ian. Jan.	Feb. Feb.	Mar. March	Apr. April	Mai May	Iun. June
Fabricarea articolelor de îmbrăcăminte	2023	Total	103,2	108,6	126,3	100,8	123,6	120,8
		Internă	93,0	85,2	99,9	91,7	107,7	100,1
		Externă	114,2	134,0	154,8	110,7	140,8	143,3
	2024	Total	105,8	118,5	114,2			
		Internă	100,7	110,0	111,3			
		Externă	111,4	127,6	117,3			
Tăbăcirea și finisarea pieilor; fabricarea articolelor de voiaj și marochinărie, harnașamentelor și încălțăminte; prepararea și vopsirea blănușilor	2023	Total	136,2	143,6	161,3	126,7	169,6	155,3
		Internă	165,3	169,9	195,3	161,7	224,2	202,1
		Externă	116,1	125,4	137,7	102,4	131,8	123,0
	2024	Total	118,3	125,8	134,0			
		Internă	153,4	162,6	179,4			
		Externă	94,0	100,4	102,6			
Prelucrarea lemnului, fabricarea produselor din lemn și plută, cu excepția mobilei; fabricarea articolelor din paie și din alte materiale vegetale împletite	2023	Total	113,9	114,6	135,1	108,3	128,9	109,5
		Internă	135,8	145,0	164,2	132,0	156,5	136,3
		Externă	83,4	72,1	94,4	75,1	90,5	72,0
	2024	Total	99,1	112,3	112,8			
		Internă	115,4	134,7	136,1			
		Externă	76,4	81,1	80,3			
Fabricarea hârtiei și a produselor din hârtie	2023	Total	123,4	126,8	143,3	113,7	134,2	121,1
		Internă	120,2	128,2	142,6	114,3	136,7	121,2
		Externă	134,6	121,7	145,6	111,7	125,7	121,0
	2024	Total	121,7	131,1	133,8			
		Internă	118,9	131,9	135,1			
		Externă	131,4	128,3	129,3			
Tipărirea și reproducerea pe suportți a înregistrărilor	2023	Total	118,5	131,8	144,5	126,4	151,0	144,4
		Internă	119,5	134,2	146,3	128,1	153,3	146,1
		Externă	110,8	113,6	131,0	113,7	133,8	131,3
	2024	Total	116,5	121,1	125,3			
		Internă	114,9	119,9	124,5			
		Externă	129,0	130,3	131,1			
Fabricarea produselor de cocserie și a produselor obținute din prelucrarea țiteiului	2023	Total	119,9	120,1	138,3	129,0	111,6	96,3
		Internă	111,3	107,2	129,9	123,8	92,6	90,8
		Externă	143,4	155,3	161,3	143,0	163,6	111,2
	2024	Total	153,5	170,8	192,1			
		Internă	141,4	162,5	202,5			
		Externă	186,5	193,4	163,8			

Iul. <i>July</i>	Aug. <i>Aug.</i>	Sept. <i>Sept.</i>	Oct. <i>Oct.</i>	Nov. <i>Nov.</i>	Dec. <i>Dec.</i>	Market	Years	Activities (divisions)
121,4	107,5	127,4	119,1	125,0	112,7	<i>Total</i>		
99,2	93,6	109,4	114,0	117,9	125,6	<i>Domestic</i>	2023	
145,4	122,5	147,0	124,7	132,6	98,7	<i>Non-domestic</i>		<i>Manufacture of wearing apparel</i>
						<i>Total</i>		
						<i>Internă</i>	2024	
						<i>Externă</i>		
147,0	98,6	157,3	154,5	158,3	117,5	<i>Total</i>		
188,7	146,2	204,6	201,4	221,4	162,5	<i>Domestic</i>	2023	
118,2	65,6	124,6	122,0	114,6	86,4	<i>Non-domestic</i>		<i>Manufacture of leather and related products</i>
						<i>Total</i>		
						<i>Internă</i>	2024	
						<i>Externă</i>		
103,9	100,4	109,3	111,9	108,0	92,6	<i>Total</i>		
126,9	123,1	132,1	139,1	132,6	118,0	<i>Domestic</i>	2023	
71,8	68,7	77,5	74,0	73,6	57,3	<i>Non-domestic</i>		<i>Manufacture of wood and of products of wood and cork, except furniture; manufacture of articles of straw and plaiting materials</i>
						<i>Total</i>		
						<i>Internă</i>	2024	
						<i>Externă</i>		
126,3	117,1	124,2	125,2	127,9	109,9	<i>Total</i>	2023	
129,6	119,5	125,1	124,1	130,2	111,6	<i>Domestic</i>		
115,1	108,9	120,8	129,2	119,7	103,9	<i>Non-domestic</i>		<i>Manufacture of paper and paper products</i>
						<i>Total</i>		
						<i>Internă</i>	2024	
						<i>Externă</i>		
130,1	131,4	128,9	137,1	132,8	127,1	<i>Total</i>		
130,9	131,8	127,2	136,4	131,7	125,1	<i>Domestic</i>	2023	
123,4	128,0	142,0	142,7	141,4	142,7	<i>Non-domestic</i>		<i>Printing and reproduction of recorded media</i>
						<i>Total</i>		
						<i>Internă</i>	2024	
						<i>Externă</i>		
110,0	136,7	144,8	155,6	154,2	151,8	<i>Total</i>		
109,8	129,8	144,6	149,3	160,5	151,5	<i>Domestic</i>	2023	
110,8	155,5	145,4	172,7	136,9	152,6	<i>Non-domestic</i>		<i>Manufacture of coke and refined petroleum products</i>
						<i>Total</i>		
						<i>Internă</i>	2024	
						<i>Externă</i>		

**INDICII VALORICI AI CIFREI DE AFACERI DIN INDUSTRIE PE TOTAL, PIAȚA INTERNĂ
ȘI PIAȚA EXTERNĂ - pe activități (diviziuni) CAEN Rev.2 - continuare**
**7 TURNOVER INDICES IN INDUSTRY FOR TOTAL, DOMESTIC AND NON-DOMESTIC
MARKET by activities (divisions) CANE Rev.2 - continued**

2021=100

Activități (diviziuni)	Anii	Piața	Ian. Jan.	Feb. Feb.	Mar. March	Apr. April	Mai May	Iun. June
Fabricarea substanțelor și a produselor chimice	2023	Total	97,8	107,1	131,9	93,7	102,9	98,9
		Internă	96,8	110,9	137,2	96,1	110,8	103,0
		Externă	100,9	95,8	116,2	86,7	79,9	86,8
	2024	Total	85,6	106,1	113,8			
		Internă	89,3	116,7	125,4			
		Externă	74,9	75,2	79,9			
Fabricarea produselor farmaceutice de bază și a preparatelor farmaceutice	2023	Total	127,7	140,8	135,3	141,0	144,1	136,0
		Internă	126,2	140,3	132,9	142,7	141,6	135,6
		Externă	135,9	143,1	148,4	131,5	157,7	137,7
	2024	Total	119,7	144,5	125,9			
		Internă	116,2	140,6	118,3			
		Externă	138,4	165,0	166,6			
Fabricarea produselor din cauciuc și mase plastice	2023	Total	120,3	129,8	151,0	117,0	139,5	133,2
		Internă	114,9	128,9	151,6	115,6	131,9	123,9
		Externă	126,7	130,7	150,3	118,6	148,5	144,1
	2024	Total	119,9	138,1	145,4			
		Internă	108,7	129,8	138,9			
		Externă	133,2	147,8	153,1			
Fabricarea altor produse din minerale nemetalice	2023	Total	74,0	93,1	136,3	101,7	147,3	141,4
		Internă	70,1	89,2	137,2	101,0	148,2	142,4
		Externă	109,2	127,3	128,4	107,5	139,1	132,5
	2024	Total	69,3	115,2	131,8			
		Internă	65,5	113,5	132,1			
		Externă	102,9	130,4	129,7			
Industria metalurgică	2023	Total	77,8	78,8	92,7	93,2	108,0	93,0
		Internă	58,5	66,2	74,5	80,2	90,4	85,1
		Externă	92,3	88,3	106,4	103,0	121,2	98,9
	2024	Total	71,6	76,8	91,0			
		Internă	53,0	64,1	75,1			
		Externă	85,5	86,4	102,9			
Industria construcțiilor metalice și a produselor din metal, exclusiv mașini, utilaje și instalații	2023	Total	110,7	118,7	148,1	126,5	147,4	146,1
		Internă	103,4	115,2	144,5	126,6	146,5	149,8
		Externă	126,8	126,5	155,9	126,3	149,3	137,8
	2024	Total	120,3	138,2	146,4			
		Internă	118,7	139,5	144,8			
		Externă	123,8	135,5	150,0			

Iul. <i>July</i>	Aug. <i>Aug.</i>	Sept. <i>Sept.</i>	Oct. <i>Oct.</i>	Nov. <i>Nov.</i>	Dec. <i>Dec.</i>	Market	Years	Activities (divisions)
98,3	108,4	105,9	102,8	96,5	83,4	<i>Total</i>		
102,8	119,0	112,1	106,3	104,3	82,4	<i>Domestic</i>	2023	
85,1	77,1	87,6	92,4	73,6	86,4	<i>Non-domestic</i>		<i>Manufacture of chemicals and chemical products</i>
						<i>Total</i>		
						<i>Internă</i>	2024	
						<i>Externă</i>		
135,4	112,9	124,8	123,5	134,5	140,7	<i>Total</i>		
133,6	110,6	122,5	120,1	133,1	132,5	<i>Domestic</i>	2023	
145,1	125,0	137,3	141,6	142,4	184,9	<i>Non-domestic</i>		<i>Manufacture of basic pharmaceutical products and pharmaceutical preparations</i>
						<i>Total</i>		
						<i>Internă</i>	2024	
						<i>Externă</i>		
131,7	120,5	136,8	141,0	139,0	99,6	<i>Total</i>		
125,5	114,1	127,6	135,3	132,6	104,2	<i>Domestic</i>	2023	
139,1	128,0	147,7	147,7	146,4	94,3	<i>Non-domestic</i>		<i>Manufacture of rubber and plastic products</i>
						<i>Total</i>		
						<i>Domestic</i>		
						<i>Non-domestic</i>		
135,7	146,5	143,9	146,8	133,1	91,4	<i>Total</i>		
138,9	150,6	147,3	149,1	134,7	91,2	<i>Domestic</i>	2023	
107,0	110,1	113,3	126,5	118,6	92,9	<i>Non-domestic</i>		<i>Manufacture of other non-metallic mineral products</i>
						<i>Total</i>		
						<i>Internă</i>	2024	
						<i>Externă</i>		
91,9	80,4	83,1	79,3	75,0	56,6	<i>Total</i>		
89,9	75,3	81,9	74,4	66,9	54,2	<i>Domestic</i>	2023	
93,4	84,2	84,1	82,9	81,0	58,4	<i>Non-domestic</i>		<i>Manufacture of basic metals</i>
						<i>Total</i>		
						<i>Internă</i>	2024	
						<i>Externă</i>		
141,4	133,2	146,6	155,7	155,4	132,5	<i>Total</i>		
144,1	140,3	152,1	162,4	165,5	135,7	<i>Domestic</i>	2023	
135,4	117,6	134,3	140,9	133,3	125,6	<i>Non-domestic</i>		<i>Manufacture of fabricated metal products, except machinery and equipment</i>
						<i>Total</i>		
						<i>Internă</i>	2024	
						<i>Externă</i>		

**INDICII VALORICI AI CIFREI DE AFACERI DIN INDUSTRIE PE TOTAL, PIAȚA INTERNĂ
ȘI PIAȚA EXTERNĂ - pe activități (diviziuni) CAEN Rev.2 - continuare**
**7 TURNOVER INDICES IN INDUSTRY FOR TOTAL, DOMESTIC AND NON-DOMESTIC
MARKET by activities (divisions) CANE Rev.2 - continued**

2021=100

Activități (diviziuni)	Anii	Piața	Ian. Jan.	Feb. Feb.	Mar. March	Apr. April	Mai May	Iun. June
Fabricarea calculatoarelor și a produselor electronice și optice	2023	Total	118,3	132,7	142,2	120,0	145,4	156,2
		Internă	112,0	148,3	131,6	120,7	158,4	165,2
		Externă	123,0	121,0	150,2	119,4	135,8	149,6
	2024	Total	118,6	130,9	142,0			
		Internă	129,0	127,1	137,9			
		Externă	110,8	133,8	145,1			
Fabricarea echipamentelor electrice	2023	Total	102,7	118,1	136,2	106,0	129,6	126,7
		Internă	96,4	115,8	132,6	100,0	120,0	128,2
		Externă	106,3	119,5	138,3	109,5	135,1	125,8
	2024	Total	103,4	120,6	122,5			
		Internă	103,8	119,2	123,4			
		Externă	103,2	121,5	122,0			
Fabricarea de mașini, utilaje și echipamente n.c.a.	2023	Total	101,1	105,6	123,8	109,5	128,2	123,9
		Internă	92,1	95,3	111,4	104,5	121,6	119,5
		Externă	109,0	114,6	134,8	113,9	134,0	127,8
	2024	Total	108,8	123,4	132,5			
		Internă	98,2	109,1	134,2			
		Externă	118,1	136,0	131,1			
Fabricarea autovehiculelor de transport rutier, a remorcilor și semiremorcilor	2023	Total	126,3	139,2	152,7	123,2	150,7	138,6
		Internă	131,4	142,8	157,9	136,0	161,8	148,5
		Externă	122,7	136,6	149,0	114,2	142,9	131,7
	2024	Total	140,8	151,0	155,0			
		Internă	149,7	159,4	162,8			
		Externă	134,5	145,1	149,5			
Fabricarea altor mijloace de transport	2023	Total	113,0	106,7	134,4	113,0	174,1	165,4
		Internă	131,3	113,8	146,5	120,1	190,6	185,2
		Externă	77,9	93,1	111,1	99,3	142,4	127,4
	2024	Total	100,2	140,1	186,8			
		Internă	104,4	161,0	227,4			
		Externă	92,2	100,1	108,7			
Fabricarea de mobilă	2023	Total	93,2	100,5	113,8	89,5	109,9	98,8
		Internă	86,0	97,9	112,6	94,7	114,7	107,2
		Externă	101,1	103,3	115,1	83,8	104,5	89,6
	2024	Total	90,6	104,2	106,8			
		Internă	95,2	109,9	114,7			
		Externă	85,4	98,0	98,0			

Iul. <i>July</i>	Aug. <i>Aug.</i>	Sept. <i>Sept.</i>	Oct. <i>Oct.</i>	Nov. <i>Nov.</i>	Dec. <i>Dec.</i>	Market	Years	Activities (divisions)
129,6	128,1	146,0	136,9	148,4	141,1	<i>Total</i>		
134,8	136,7	145,6	154,0	156,2	156,0	<i>Domestic</i>	2023	
125,7	121,8	146,3	124,3	142,7	130,0	<i>Non-domestic</i>		<i>Manufacture of computer, electronic and optical products</i>
						<i>Total</i>		
						<i>Internă</i>	2024	
						<i>Externă</i>		
116,7	109,9	128,1	132,8	139,0	104,5	<i>Total</i>		
120,1	112,2	128,0	141,5	150,5	129,7	<i>Domestic</i>	2023	
114,8	108,6	128,1	127,8	132,5	89,9	<i>Non-domestic</i>		<i>Manufacture of electrical equipment</i>
						<i>Total</i>		
						<i>Internă</i>	2024	
						<i>Externă</i>		
114,8	104,1	120,6	119,6	122,6	102,0	<i>Total</i>		
107,1	98,6	105,0	107,5	119,3	114,9	<i>Domestic</i>	2023	
121,6	108,9	134,4	130,2	125,4	90,6	<i>Non-domestic</i>		<i>Manufacture of machinery and equipment n.e.c.</i>
						<i>Total</i>		
						<i>Internă</i>	2024	
						<i>Externă</i>		
134,3	101,3	144,4	154,2	143,2	113,6	<i>Total</i>		
144,8	119,8	154,6	161,0	147,8	108,4	<i>Domestic</i>	2023	
126,9	88,2	137,2	149,4	139,9	117,3	<i>Non-domestic</i>		<i>Manufacture of motor vehicles, trailers and semi-trailers</i>
						<i>Total</i>		
						<i>Internă</i>	2024	
						<i>Externă</i>		
122,9	103,3	141,5	109,8	175,5	137,5	<i>Total</i>		
131,7	101,0	154,6	108,3	213,6	162,3	<i>Domestic</i>	2023	
105,9	107,9	116,3	112,7	102,2	89,7	<i>Non-domestic</i>		<i>Manufacture of other transport equipment</i>
						<i>Total</i>		
						<i>Internă</i>	2024	
						<i>Externă</i>		
94,7	101,8	107,1	109,4	117,1	98,8	<i>Total</i>		
101,4	112,3	113,2	119,4	124,4	114,9	<i>Domestic</i>	2023	
87,4	90,2	100,4	98,4	109,2	80,9	<i>Non-domestic</i>		<i>Manufacture of furniture</i>
						<i>Total</i>		
						<i>Internă</i>	2024	
						<i>Externă</i>		

**INDICII VALORICI AI CIFREI DE AFACERI DIN INDUSTRIE PE TOTAL, PIAȚA INTERNĂ
ȘI PIAȚA EXTERNĂ - pe activități (diviziuni) CAEN Rev.2 - continuare**
7 TURNOVER INDICES IN INDUSTRY FOR TOTAL, DOMESTIC AND NON-DOMESTIC
MARKET by activities (divisions) CANE Rev.2 - continued

2021=100

Activități (diviziuni)	Anii	Piața	Ian. Jan.	Feb. Feb.	Mar. March	Apr. April	Mai May	Iun. June
Alte activități industriale n.c.a.	2023	Total	132,4	130,0	146,7	127,6	193,4	154,7
		Internă	153,3	138,7	156,8	148,3	241,9	181,5
		Externă	103,3	117,8	132,5	98,7	125,5	117,3
	2024	Total	138,3	162,3	201,2			
		Internă	160,3	187,8	250,9			
		Externă	107,6	126,6	131,7			
Repararea, întreținerea și instalarea mașinilor și echipamentelor	2023	Total	96,9	123,4	137,6	127,3	154,6	150,3
		Internă	93,1	117,8	131,7	121,4	146,4	144,0
		Externă	150,0	202,5	221,3	212,6	272,4	240,2
	2024	Total	115,7	149,2	186,7			
		Internă	111,1	142,4	182,2			
		Externă	181,4	246,5	251,1			

2021=100

MARILE GRUPE INDUSTRIALE	Anii	Piața	Ian. Jan.	Feb. Feb.	Mar. March	Apr. April	Mai May	Iun. June
Industria bunurilor intermediare	2023	Total	102,7	110,9	134,5	108,3	130,8	121,9
		Internă	97,8	110,1	136,3	107,3	131,7	123,7
		Externă	110,0	112,0	131,7	109,9	129,4	119,2
	2024	Total	100,0	117,5	125,1			
		Internă	94,9	118,2	127,4			
		Externă	107,7	116,4	121,6			
Industria bunurilor de capital	2023	Total	118,4	129,9	145,5	120,8	148,1	141,9
		Internă	116,1	128,5	143,5	127,0	153,8	150,7
		Externă	120,7	131,3	147,4	114,8	142,7	133,5
	2024	Total	130,2	144,7	154,8			
		Internă	130,7	146,9	162,4			
		Externă	129,8	142,5	147,4			
Industria bunurilor de folosință îndelungată	2023	Total	96,8	105,4	117,7	96,4	124,3	107,1
		Internă	100,6	109,8	119,4	106,9	134,6	111,1
		Externă	93,8	101,9	116,3	88,0	116,0	103,9
	2024	Total	95,5	112,8	121,5			
		Internă	109,0	123,6	138,6			
		Externă	84,6	104,2	107,7			
Industria bunurilor de uz curent	2023	Total	111,0	114,4	136,5	124,2	139,9	136,6
		Internă	110,8	113,0	133,3	126,3	138,6	138,7
		Externă	111,6	119,7	148,6	116,4	144,9	128,8
	2024	Total	113,9	120,6	129,0			
		Internă	112,6	121,0	130,9			
		Externă	118,6	119,1	121,6			
Industria energetică	2023	Total	160,8	144,9	160,8	136,8	121,9	114,1
		Internă	165,2	142,4	160,7	135,3	111,5	114,8
		Externă	143,3	155,2	161,3	142,9	163,5	111,2
	2024	Total	155,8	164,6	177,1			
		Internă	148,2	157,5	180,4			
		Externă	186,5	193,3	163,8			

Iul. <i>July</i>	Aug. <i>Aug.</i>	Sept. <i>Sept.</i>	Oct. <i>Oct.</i>	Nov. <i>Nov.</i>	Dec. <i>Dec.</i>	Market	Years	Activities (divisions)
159,8	151,1	169,0	174,6	183,8	197,4	Total		
189,5	202,8	202,5	211,6	233,6	270,9	Domestic	2023	
118,2	78,9	122,1	122,8	114,2	94,5	Non-domestic		Other manufacturing n.e.c.
						Total		
						Internă	2024	
						Externă		
133,4	160,1	128,0	141,8	151,0	158,4	Total		
129,3	157,9	124,0	135,3	145,5	156,0	Domestic	2023	
191,9	191,2	185,0	233,8	228,0	191,2	Non-domestic		Repair and installation of machinery and equipment
						Total		
						Internă	2024	
						Externă		

Iul. <i>July</i>	Aug. <i>Aug.</i>	Sept. <i>Sept.</i>	Oct. <i>Oct.</i>	Nov. <i>Nov.</i>	Dec. <i>Dec.</i>	Market	Years	MAIN INDUSTRIAL GROUPINGS
118,1	114,0	122,1	123,8	121,3	94,7	Total		
122,4	121,4	126,0	129,6	127,0	102,3	Domestic	2023	
111,5	102,8	116,2	115,1	112,8	83,2	Non-domestic		Intermediate goods
						Total		
						Internă	2024	
						Externă		
131,7	109,3	141,6	147,0	145,6	123,5	Total		
136,3	122,9	146,0	149,0	152,9	129,6	Domestic	2023	
127,3	96,2	137,3	145,0	138,5	117,7	Non-domestic		Capital goods
						Total		
						Internă	2024	
						Externă		
105,6	101,3	118,3	123,0	127,3	93,6	Total		
115,6	113,1	122,8	133,4	136,7	108,9	Domestic	2023	
97,5	91,7	114,6	114,6	119,7	81,3	Non-domestic		Consumer durables
						Total		
						Internă	2024	
						Externă		
134,4	133,7	133,5	137,5	138,7	130,7	Total		
137,1	141,7	136,3	139,1	141,6	135,2	Domestic	2023	
124,6	103,9	123,1	131,5	127,7	113,9	Non-domestic		Consumer non - durables
						Total		
						Internă	2024	
						Externă		
119,2	137,1	143,6	150,5	152,6	148,9	Total		
121,3	132,5	143,2	144,9	156,5	148,0	Domestic	2023	
110,8	155,4	145,4	172,7	136,9	152,6	Non-domestic		Energy
						Total		
						Internă	2024	
						Externă		

**INDICII VALORICI AI COMENZILOR NOI DIN INDUSTRIA PRELUCRĂTOARE PE TOTAL,
PIAȚA INTERNĂ ȘI PIAȚA EXTERNĂ - pe activități (diviziuni) CAEN Rev.2
NEW ORDER INDICES IN MANUFACTURING FOR TOTAL, DOMESTIC AND
NON-DOMESTIC MARKET by activities (divisions) CANE Rev.2**

8

2021=100

Activități (diviziuni)	Anii	Piața	Ian. Jan.	Feb. Feb.	Mar. March	Apr. April	Mai May	Iun. June
INDUSTRIE PRELUCRĂTOARE CARE LUCREAZĂ PE BAZĂ DE COMENZI	2023	Total	115,3	120,2	141,0	118,2	133,3	132,6
		Internă	116,0	118,0	138,9	125,2	133,9	139,8
		Externă	114,6	122,4	143,0	111,4	132,8	125,6
	2024	Total	120,1	128,1	133,7			
		Internă	125,4	132,1	138,9			
		Externă	115,0	124,4	128,6			
Fabricarea produselor textile	2023	Total	139,7	144,1	165,2	124,3	151,7	152,8
		Internă	165,5	167,9	191,4	140,7	178,0	173,4
		Externă	125,3	130,9	150,6	115,2	137,1	141,2
	2024	Total	124,6	135,4	142,4			
		Internă	147,3	164,6	184,4			
		Externă	111,8	119,2	118,9			
Fabricarea articolelor de îmbrăcăminte	2023	Total	103,5	110,1	130,9	100,4	127,0	124,7
		Internă	93,3	86,5	106,8	92,3	112,1	103,0
		Externă	114,6	135,7	157,0	109,2	143,1	148,3
	2024	Total	109,0	121,7	119,4			
		Internă	104,5	118,0	118,1			
		Externă	113,9	125,7	120,8			
Fabricarea hârtiei și a produselor din hârtie	2023	Total	118,7	120,9	138,5	110,1	129,6	116,0
		Internă	113,9	121,1	138,0	109,9	130,9	114,5
		Externă	135,4	120,2	140,1	110,5	125,1	121,2
	2024	Total	116,9	127,9	130,5			
		Internă	113,9	128,3	131,3			
		Externă	127,2	126,4	127,8			
Fabricarea substanțelor și a produselor chimice	2023	Total	109,9	103,6	135,4	92,2	102,2	102,3
		Internă	112,4	106,0	141,6	93,8	109,9	107,7
		Externă	102,7	96,8	117,1	87,6	79,4	86,3
	2024	Total	92,0	109,8	105,3			
		Internă	97,4	121,4	113,9			
		Externă	76,2	75,6	80,1			
Fabricarea produselor farmaceutice de bază și a preparatelor farmaceutice	2023	Total	137,6	137,4	136,6	148,8	145,6	150,2
		Internă	136,0	135,1	133,6	149,8	142,9	150,4
		Externă	146,2	149,8	152,4	143,6	160,5	149,1
	2024	Total	126,8	150,4	124,2			
		Internă	122,4	146,5	116,4			
		Externă	150,1	171,3	165,8			

Datele pentru lunile anului 2023 sunt revizuite față de cele publicate anterior, datorita schimbarii anului de baza

Datele pentru luna februarie 2024 sunt revizuite

Datele pentru luna martie 2024 sunt provizorii

Jul.	Aug.	Sept.	Oct.	Nov.	Dec.	Market	Years	Activities (divisions)
July	Aug.	Sept.	Oct.	Nov.	Dec.			
119,7	104,2	129,4	137,8	129,0	110,7	Total		
123,4	113,0	132,0	137,6	132,1	119,1	Domestic	2023	
116,1	95,8	126,9	138,1	126,0	102,6	Non-domestic		MANUFACTURING WHICH WORKS BY ORDERS
						Total		
						Domestic	2024	
						Non-domestic		
131,4	106,3	149,4	153,1	142,1	111,2	<i>Total</i>		
155,1	152,0	193,7	197,6	175,0	151,6	<i>Domestic</i>	2023	
118,2	80,8	124,8	128,2	123,7	88,6	<i>Non-domestic</i>		<i>Manufacture of textiles</i>
						<i>Total</i>		
						<i>Domestic</i>	2024	
						<i>Non-domestic</i>		
124,1	106,2	127,5	117,2	128,4	116,7	<i>Total</i>		
100,8	95,9	113,6	112,5	123,5	132,1	<i>Domestic</i>	2023	
149,3	117,3	142,7	122,3	133,7	100,1	<i>Non-domestic</i>		<i>Manufacture of wearing apparel</i>
						<i>Total</i>		
						<i>Domestic</i>	2024	
						<i>Non-domestic</i>		
122,2	113,0	116,0	121,1	123,6	105,1	<i>Total</i>		
123,4	113,6	114,9	117,6	123,4	105,6	<i>Domestic</i>	2023	
118,1	110,8	119,9	133,2	124,0	103,4	<i>Non-domestic</i>		<i>Manufacture of paper and paper products</i>
						<i>Total</i>		
						<i>Domestic</i>	2024	
						<i>Non-domestic</i>		
97,3	105,5	105,3	105,3	99,3	81,0	<i>Total</i>		
101,6	114,7	110,9	108,7	108,0	79,1	<i>Domestic</i>	2023	
84,9	78,5	88,7	95,1	73,9	86,6	<i>Non-domestic</i>		<i>Manufacture of chemicals and chemical products</i>
						<i>Total</i>		
						<i>Domestic</i>	2024	
						<i>Non-domestic</i>		
130,7	118,5	131,7	128,7	140,6	145,0	<i>Total</i>		
129,1	114,9	130,4	125,1	139,2	139,2	<i>Domestic</i>	2023	
139,1	137,8	138,7	148,1	148,3	176,0	<i>Non-domestic</i>		<i>Manufacture of basic pharmaceutical products and pharmaceutical preparations</i>
						<i>Total</i>		
						<i>Domestic</i>	2024	
						<i>Non-domestic</i>		

Data for the months of 2023 have been revised from those previously published, as a result of changing the base year
The data for February 2024 are revised
The data for March 2024 are provisional

**INDICII VALORICI AI COMENZILOR NOI DIN INDUSTRIA PRELUCRĂTOARE PE TOTAL,
PIAȚA INTERNĂ ȘI PIAȚA EXTERNĂ - pe activități (diviziuni) CAEN Rev.2 - continuare**
**NEW ORDERS INDICES IN MANUFACTURING FOR TOTAL, DOMESTIC AND
NON-DOMESTIC MARKET by activities (divisions) CANE Rev.2 - continued**

8

2021=100

Activități (diviziuni)	Anii	Piața	Ian. Jan.	Feb. Feb.	Mar. March	Apr. April	Mai May	Iun. June
Industria metalurgică	2023	Total	92,0	77,6	115,7	84,6	93,8	84,4
		Internă	94,6	60,3	99,8	74,6	72,2	83,0
		Externă	90,1	90,6	127,7	92,1	110,1	85,4
	2024	Total	87,5	72,8	80,8			
		Internă	103,2	68,3	68,1			
		Externă	75,7	76,2	90,3			
Industria construcțiilor metalice și a produselor din metal, exclusiv mașini, utilaje și instalații	2023	Total	116,8	120,0	147,2	135,3	144,4	148,0
		Internă	109,2	113,1	144,0	139,2	144,2	151,4
		Externă	133,6	135,2	154,3	126,7	144,8	140,3
	2024	Total	121,3	136,8	141,4			
		Internă	121,5	138,4	140,6			
		Externă	120,8	133,4	143,4			
Fabricarea calculatoarelor și a produselor electronice și optice	2023	Total	118,5	132,4	141,7	121,1	151,3	158,2
		Internă	114,5	146,3	126,4	123,7	171,8	172,9
		Externă	121,6	121,9	153,1	119,2	136,1	147,3
	2024	Total	119,0	132,4	145,0			
		Internă	125,9	130,6	143,8			
		Externă	113,9	133,8	145,9			
Fabricarea echipamentelor electrice	2023	Total	111,4	121,6	141,2	111,8	128,0	135,5
		Internă	102,7	120,2	133,0	104,2	126,4	129,8
		Externă	116,4	122,4	146,0	116,2	128,9	138,8
	2024	Total	102,0	120,2	126,4			
		Internă	106,7	120,3	129,3			
		Externă	99,4	120,1	124,7			
Fabricarea de mașini, utilaje și echipamente n.c.a.	2023	Total	98,0	108,0	122,5	106,3	126,8	122,6
		Internă	87,6	99,0	111,3	98,1	117,4	117,8
		Externă	107,2	116,0	132,3	113,6	135,1	126,9
	2024	Total	107,8	120,1	132,0			
		Internă	97,9	105,3	138,9			
		Externă	116,4	133,1	125,9			
Fabricarea autovehiculelor de transport rutier, a remorcilor și semiremorcilor	2023	Total	122,7	133,0	150,0	119,8	144,3	133,7
		Internă	127,8	140,9	156,5	129,6	146,9	141,2
		Externă	119,0	127,4	145,5	112,9	142,5	128,4
	2024	Total	133,8	146,6	152,0			
		Internă	142,7	156,1	163,1			
		Externă	127,6	140,0	144,2			
Fabricarea altor mijloace de transport	2023	Total	139,6	132,2	149,7	243,2	153,3	245,0
		Internă	167,2	107,2	150,2	316,7	183,0	323,0
		Externă	86,5	180,3	148,7	101,8	96,4	95,1
	2024	Total	216,7	133,7	150,9			
		Internă	223,4	157,4	192,0			
		Externă	203,9	88,3	71,9			

Iul. <i>July</i>	Aug. <i>Aug.</i>	Sept. <i>Sept.</i>	Oct. <i>Oct.</i>	Nov. <i>Nov.</i>	Dec. <i>Dec.</i>	Market	Years	Activities (divisions)
85,6	74,9	80,3	74,9	69,7	97,4	<i>Total</i>		
77,1	65,3	71,2	67,1	60,8	107,6	<i>Domestic</i>	2023	
92,0	82,1	87,2	80,7	76,3	89,7	<i>Non-domestic</i>		<i>Manufacture of basic metals</i>
						<i>Total</i>		
						<i>Domestic</i>	2024	
						<i>Non-domestic</i>		
139,7	131,5	144,1	158,7	154,3	133,3	<i>Total</i>		
145,9	139,2	149,2	159,4	163,1	138,6	<i>Domestic</i>	2023	
126,1	114,6	132,9	157,0	135,0	121,5	<i>Non-domestic</i>		<i>Manufacture of fabricated metal products, except machinery and equipment</i>
						<i>Total</i>		
						<i>Domestic</i>	2024	
						<i>Non-domestic</i>		
132,8	128,8	145,8	139,5	150,5	142,5	<i>Total</i>		
142,7	137,3	148,3	160,0	161,3	160,0	<i>Domestic</i>	2023	
125,4	122,4	143,9	124,2	142,4	129,4	<i>Non-domestic</i>		<i>Manufacture of computer, electronic and optical products</i>
						<i>Total</i>		
						<i>Domestic</i>	2024	
						<i>Non-domestic</i>		
115,0	118,5	131,3	140,7	141,4	102,4	<i>Total</i>		
128,8	116,2	130,4	143,1	149,3	128,8	<i>Domestic</i>	2023	
107,2	119,8	131,8	139,4	136,8	87,3	<i>Non-domestic</i>		<i>Manufacture of electrical equipment</i>
						<i>Total</i>		
						<i>Domestic</i>	2024	
						<i>Non-domestic</i>		
107,2	104,9	112,8	113,2	116,1	99,6	<i>Total</i>		
96,8	90,3	98,6	100,5	105,7	116,1	<i>Domestic</i>	2023	
116,5	117,8	125,4	124,5	125,3	85,2	<i>Non-domestic</i>		<i>Manufacture of machinery and equipment n.e.c.</i>
						<i>Total</i>		
						<i>Domestic</i>	2024	
						<i>Non-domestic</i>		
128,3	97,2	144,6	159,7	140,4	110,6	<i>Total</i>		
134,4	119,4	155,5	159,6	142,7	109,4	<i>Domestic</i>	2023	
124,0	81,6	136,9	159,8	138,8	111,5	<i>Non-domestic</i>		<i>Manufacture of motor vehicles, trailers and semi-trailers</i>
						<i>Total</i>		
						<i>Domestic</i>	2024	
						<i>Non-domestic</i>		
115,9	76,6	118,9	161,7	109,9	124,9	<i>Total</i>		
128,8	77,3	129,8	167,3	127,9	149,5	<i>Domestic</i>	2023	
91,0	75,4	97,8	150,7	75,2	77,7	<i>Non-domestic</i>		<i>Manufacture of other transport equipment</i>
						<i>Total</i>		
						<i>Domestic</i>	2024	
						<i>Non-domestic</i>		

8

**INDICII VALORICI AI COMENZILOR NOI DIN INDUSTRIA PRELUCRĂTOARE PE TOTAL,
PIAȚA INTERNĂ ȘI PIAȚA EXTERNĂ - pe activități (diviziuni) CAEN Rev.2 - continuare**
**NEW ORDERS INDICES IN MANUFACTURING FOR TOTAL, DOMESTIC AND
NON-DOMESTIC MARKET by activities (divisions) CANE Rev.2 - continued**

2021=100

MARILE GRUPE INDUSTRIALE	Anii	Piața	Ian. Jan.	Feb. Feb.	Mar. March	Apr. April	Mai May	Iun. June
Industria bunurilor intermediare	2023	Total	109,9	109,1	139,1	104,8	121,2	114,2
		Internă	108,6	102,5	135,2	100,3	117,6	114,3
		Externă	111,2	116,2	143,3	109,5	125,0	114,1
	2024	Total	105,9	112,8	115,6			
		Internă	108,8	116,0	115,4			
		Externă	102,8	109,5	115,8			
Industria bunurilor de capital	2023	Total	119,0	128,4	144,6	127,8	142,3	143,6
		Internă	119,2	128,1	143,4	143,4	144,9	159,3
		Externă	118,8	128,7	145,6	113,8	140,0	129,6
	2024	Total	133,2	140,0	147,9			
		Internă	138,5	143,3	156,9			
		Externă	128,6	137,1	140,0			
Industria bunurilor de folosință îndelungată	2023	Total	103,3	101,8	115,1	108,5	117,5	128,9
		Internă	122,6	124,5	122,6	123,7	135,0	113,2
		Externă	92,8	89,3	110,9	100,1	107,9	137,4
	2024	Total	84,9	106,2	119,7			
		Internă	125,3	128,6	145,1			
		Externă	62,7	93,9	105,8			
Industria bunurilor de uz curent	2023	Total	123,1	126,1	140,4	118,8	137,1	143,8
		Internă	127,0	122,3	134,4	125,1	138,4	144,0
		Externă	117,2	132,0	149,4	109,3	135,1	143,4
	2024	Total	114,5	129,3	125,6			
		Internă	118,8	135,6	131,2			
		Externă	107,8	119,7	117,2			

Jul. July	Aug. Aug.	Sept. Sept.	Oct. Oct.	Nov. Nov.	Dec. Dec.	Market	Years	MAIN INDUSTRIAL GROUPINGS
110,6	103,2	113,1	112,7	111,7	100,7	<i>Total</i>		
113,7	105,8	113,3	115,3	116,7	107,1	<i>Domestic</i>	2023	
107,3	100,4	112,9	109,9	106,3	93,9	<i>Non-domestic</i>		<i>Intermediate goods</i>
						<i>Total</i>		
						<i>Domestic</i>	2024	
						<i>Non-domestic</i>		
125,7	102,9	139,5	154,1	138,3	118,2	<i>Total</i>		
129,3	116,8	144,9	153,1	140,4	126,0	<i>Domestic</i>	2023	
122,6	90,6	134,8	155,0	136,4	111,1	<i>Non-domestic</i>		<i>Capital goods</i>
						<i>Total</i>		
						<i>Domestic</i>	2024	
						<i>Non-domestic</i>		
105,5	109,5	129,8	151,8	143,3	78,8	<i>Total</i>		
131,2	110,5	129,3	149,0	153,2	93,3	<i>Domestic</i>	2023	
91,4	109,0	130,0	153,3	137,9	70,8	<i>Non-domestic</i>		<i>Consumer durables</i>
						<i>Total</i>		
						<i>Domestic</i>	2024	
						<i>Non-domestic</i>		
129,4	116,0	134,3	131,9	136,8	125,5	<i>Total</i>		
127,4	122,4	136,9	136,5	141,6	139,3	<i>Domestic</i>	2023	
132,6	106,2	130,4	124,8	129,4	104,5	<i>Non-domestic</i>		<i>Consumer non - durables</i>
						<i>Total</i>		
						<i>Domestic</i>	2024	
						<i>Non-domestic</i>		

9

PRODUCȚIA DE LAPTE ȘI PRODUSE LACTATE
OUTPUT OF MILK AND MILK PRODUCTS

	U.M.	2023					
		Mar. <i>March</i>	Apr. <i>April</i>	Mai <i>May</i>	Iun. <i>June</i>	Iul. <i>July</i>	Aug. <i>Aug.</i>
Produse colectate de unitățile industriale în vederea procesării							
Lapte de vacă colectat	tone	104832	103214	120496	113334	106680	101238
Conținutul mediu de grăsime	%	3,80	3,82	3,77	3,73	3,70	3,73
Conținutul mediu de proteine	%	3,28	3,27	3,26	3,24	3,22	3,23
Smântână brută	tone	45	78	64	62	52	84
Lapte brut importat	tone	10395	6688	6559	4797	6489	10619
Smântână brută importată	tone	90	159	240	292	375	341
Produse obținute							
Lapte de consum	tone	29998	28135	30827	28721	27119	31159
Smântână de consum	tone	5334	5207	5651	5151	5338	5734
Lapte acidulat (iaurt, iaurt de băut și altele)	tone	16965	14425	18675	16565	17552	18228
Lapte praf	tone	294	147	211	203	193	170
Unt	tone	879	829	968	823	766	841
Brânzeturi total	tone	8282	8384	10590	10048	8542	9032
din care :							
- numai din lapte de vacă	tone	7888	7879	8841	8349	7430	8302
Brânză topită	tone	887	629	974	897	527	963

Datele sunt provizorii / *The data are provisional.*

				2024				
Sept.	Oct.	Nov.	Dec.	Jan.	Feb.	Mar.	M.U.	
Sept.	Oct.	Nov.	Dec.	Jan.	Feb.	March		
Products collected by dairies for processing								
94342	94665	87600	93933	97419	95563	107321	tonnes	Cow's milk collected
3,77	3,84	3,90	3,92	3,91	3,84	3,80	%	Medium fat content
3,26	3,30	3,30	3,32	3,30	3,28	3,27	%	Medium protein content
42	68	48	80	54	56	59	tonnes	Raw cream
12324	11786	12948	12777	13233	13361	13746	tonnes	Raw imported milk
320	273	286	579	521	469	320	tonnes	Raw imported cream
Products obtained								
29164	30639	30894	32397	31713	31582	33658	tonnes	Drinking milk
5294	5714	5483	6777	5766	5716	5959	tonnes	Cream for consumption
17871	16978	16493	14753	17967	18424	18028	tonnes	Acidified milk (yogurt, drinking yogurt and others)
140	197	148	136	149	155	162	tonnes	Milk powder
871	934	1077	1438	874	916	1044	tonnes	Butter
8424	8426	7956	7940	8667	8399	8376	tonnes	Cheese total
of which:								
7915	8003	7716	7653	8428	8144	8008	tonnes	- cheese made from cow's milk only
897	878	902	691	920	882	875	tonnes	Processed cheese

EXPORTURILE (FOB) DE PRODUSE INDUSTRIALE ÎN LUNA FEBRUARIE 2024¹⁾
conform CPSA 2015
EXPORTS (FOB) OF INDUSTRIAL PRODUCTS IN FEBRUARY 2024¹⁾
according to CPA 2015

	FEBRUARIE 2024		1.1-29.II.2024		
	mil.EURO mill.EURO	în % față de FEBRUARIE 2023 in % against FEBRUARY 2023	mil.EURO mill.EURO	în % față de 1.1-28.II.2023 in % against 1.1-28.II.2023	
Cărbune și lignit	2,6	245,8	4,2	245,5	<i>Coal and lignite</i>
Petrol brut și gaze naturale	4,6	5,2	12,2	6,8	<i>Crude petroleum and natural gas</i>
Mineruri metalifere	5,4	62,6	12,1	74,9	<i>Metal ores</i>
Alte minerale și produse de carieră	7,2	141,2	14,2	139,7	<i>Other mining and quarrying products</i>
Produse alimentare	261,3	113,3	515,7	109,7	<i>Food products</i>
Băuturi	27,2	118,9	56,2	125,5	<i>Beverages</i>
Produse din tutun	166,9	99,6	257,4	87,6	<i>Tobacco products</i>
Produse ale industriei textile	126,2	93,6	246,0	93,7	<i>Textile products</i>
Articole de îmbrăcăminte	182,3	93,2	346,7	96,5	<i>Wearing apparel</i>
Piei și produse din piele	118,4	92,6	225,4	93,7	<i>Leather and related products</i>
Produse rezultate din prelucrarea lemnului (exclusiv mobilier), articole din paie și din alte materiale vegetale împletite	158,9	102,4	303,1	98,0	<i>Wood and products of wood (except furniture); articles of straw and plaiting materials</i>
Hârtie și produse din hârtie	58,9	100,9	116,1	98,2	<i>Paper and paper products</i>
Produse de cocserie; produse obținute din prelucrarea șteiului	224,5	94,0	450,4	92,4	<i>Coke and refined petroleum products</i>
Substanțe și produse chimice	220,8	86,4	414,8	84,0	<i>Chemicals and chemical products</i>
Produse farmaceutice de bază și preparate farmaceutice	172,6	156,6	277,8	136,0	<i>Basic pharmaceutical products and pharmaceutical preparations</i>
Produse din cauciuc și mase plastice	469,4	105,6	897,5	105,8	<i>Rubber and plastic products</i>
Alte produse din minerale nemetalice	60,2	106,3	112,9	102,7	<i>Other non metallic mineral products</i>
Produse ale industriei metalurgice	351,7	83,8	705,3	85,6	<i>Basic metals</i>
Produse ale industriei construcțiilor metalice și produse din metal (excl. mașini, utilaje și echipamente)	270,6	81,7	510,8	90,2	<i>Fabricated metal products (except machinery and equipment)</i>
Calculatoare și produse electronice și optice	493,7	104,2	945,1	104,5	<i>Computer, electronic and optical products</i>
Echipamente electrice	1085,7	104,3	2063,3	103,3	<i>Electrical equipment</i>
Mașini, utilaje și echipamente n.c.a.	714,9	111,3	1342,2	107,5	<i>Machinery and equipment n.e.c.</i>
Autovehicule de transport rutier, remorci și semiremorci	1623,4	107,4	3045,6	107,9	<i>Motor vehicles, trailers and semi-trailers</i>
Alte mijloace de transport	109,4	120,5	220,6	117,3	<i>Other transport equipment</i>
Mobilă	208,0	93,7	399,8	92,4	<i>Furniture</i>
Alte produse industriale neclasificate în alta parte	83,4	120,1	151,5	115,2	<i>Other manufactured goods</i>
Energie electrică și termică, gaze, apă caldă și aer condiționat	106,3	78,2	199,8	70,2	<i>Electricity, gas, steam and air conditioning</i>

¹⁾ Date provizorii / Provisional data.

IMPORTURILE (CIF) DE PRODUSE INDUSTRIALE ÎN LUNA FEBRUARIE 2024¹⁾
conform CPSA 2015

11 IMPORTS (CIF) OF INDUSTRIAL PRODUCTS IN FEBRUARY 2024¹⁾
according to CPA 2015

	FEBRUARIE 2024		1.1-29.II.2024		
	mil.EURO	în % față de	mil.EURO	în % față de	
	mill.EURO	FEBRUARIE 2023	mill.EURO	1.1-28.II.2023	
		in % against		in % against	
		FEBRUARY 2023		1.1-28.II.2023	
Cărbune și lignit	5,0	95,7	7,7	62,9	Coal and lignite
Petrol brut și gaze naturale	423,7	99,5	872,7	98,5	Crude petroleum and natural gas
Mineruri metalifere	14,8	490,2	22,6	560,7	Metal ores
Alte minerale și produse de carieră	10,9	114,8	19,2	104,8	Other mining and quarrying products
Produse alimentare	704,2	105,0	1388,4	105,9	Food products
Băuturi	47,4	82,6	83,7	76,3	Beverages
Produse din tutun	38,1	104,4	65,6	95,4	Tobacco products
Produse ale industriei textile	227,3	94,7	422,4	88,4	Textile products
Articole de îmbrăcăminte	198,2	103,7	392,1	98,8	Wearing apparel
Piei și produse din piele	162,8	94,0	293,9	89,4	Leather and related products
Produse rezultate din prelucrarea lemnului (exclusiv mobilier), articole din paie și din alte materiale vegetale împletite	61,7	98,7	114,7	98,8	Wood and products of wood (except furniture); articles of straw and plaiting materials
Hârtie și produse din hârtie	152,4	102,7	289,2	98,3	Paper and paper products
Produse de cocserie; produse obținute din prelucrarea șteiului	239,1	101,4	434,6	90,5	Coke and refined petroleum products
Substanțe și produse chimice	947,8	102,9	1737,6	95,9	Chemicals and chemical products
Produse farmaceutice de bază și preparate farmaceutice	521,5	132,7	1029,5	119,0	Basic pharmaceutical products and pharmaceutical preparations
Produse din cauciuc și mase plastice	467,4	101,0	871,6	101,0	Rubber and plastic products
Alte produse din minerale nemetalice	143,9	98,1	259,2	93,9	Other non metallic mineral products
Produse ale industriei metalurgice	619,3	105,3	1203,9	96,2	Basic metals
Produse ale industriei construcțiilor metalice și produse din metal (excl. mașini, utilaje și echipamente)	465,4	105,7	867,4	101,8	Fabricated metal products (except machinery and equipment)
Calculatoare și produse electronice și optice	855,9	82,7	1723,6	88,6	Computer, electronic and optical products
Echipamente electrice	854,4	101,1	1609,0	95,6	Electrical equipment
Mașini, utilaje și echipamente n.c.a.	922,5	107,2	1678,2	104,0	Machinery and equipment n.e.c.
Autovehicule de transport rutier, remorci și semiremorci	1185,9	111,7	2175,5	109,2	Motor vehicles, trailers and semi-trailers
Alte mijloace de transport	84,6	139,8	165,1	126,5	Other transport equipment
Mobilă	101,9	100,3	185,3	97,4	Furniture
Alte produse industriale neclasificate în alta parte	174,4	106,5	323,3	101,3	Other manufactured goods
Energie electrică și termică, gaze, apă caldă și aer condiționat	44,5	42,0	117,0	58,6	Electricity, gas, steam and air conditioning

¹⁾ Date provizorii / Provisional data.

EFFECTIVUL SALARIAȚILOR DIN INDUSTRIE LA SFÂRȘITUL LUNII
pe activități (diviziuni) CAEN Rev.2
NUMBER OF EMPLOYEES IN THE INDUSTRY AT THE END OF THE MONTH
12 by activities (divisions) CANE Rev.2

mii persoane / thousand persons

Activități (diviziuni)	2023						
	Mar. March	Apr. April	Mai May	Iun. June	Iul. July	Aug. Aug.	Sept. Sept.
INDUSTRIE - TOTAL	1295,6	1293,9	1294,1	1293,1	1293,1	1289,2	1286,8
INDUSTRIE EXTRACTIVĂ	44,8	44,9	44,8	44,8	44,6	44,5	44,5
Extracția cărbunelui superior și inferior	9,7	9,7	9,5	9,5	9,3	9,1	9,0
Extracția petrolului brut și a gazelor naturale	11,1	11,1	11,1	11,1	11,1	11,1	11,1
Extracția minereurilor metalifere	1,6	1,6	1,6	1,6	1,5	1,5	1,5
Alte activități extractive	14,9	15,1	15,1	15,1	15,2	15,3	15,3
Activități de servicii anexe extracției	7,5	7,4	7,5	7,5	7,5	7,5	7,6
INDUSTRIE PRELUCRĂTOARE	1093,5	1092,0	1091,9	1090,9	1091,3	1087,6	1085,3
Industria alimentară	171,0	171,9	172,9	173,4	173,4	173,3	173,4
Fabricarea băuturilor	21,9	22,0	22,0	22,0	21,9	22,0	22,0
Fabricarea produselor din tutun	3,0	3,0	3,0	3,0	3,1	3,1	3,0
Fabricarea produselor textile	34,3	34,1	33,9	33,8	33,5	33,3	33,2
Fabricarea articolelor de îmbrăcăminte	76,0	75,6	75,0	74,8	75,1	74,6	73,7
Tăbăcirea și finisarea pieilor; fabricarea articolelor de voiaj și marochinărie, harnașamentelor și încălțămintei; prepararea și vopsirea blănurilor	32,7	32,3	31,9	31,5	31,0	30,5	30,0
Prelucrarea lemnului, fabricarea produselor din lemn și pluta, cu excepția mobilei; fabricarea articolelor din paie și din altemateriale vegetale împletite	42,4	42,2	41,9	41,8	41,7	41,5	41,3
Fabricarea hârtiei și a produselor din hârtie	15,2	15,1	15,1	15,1	15,1	15,1	15,1
Tipărirea și reproducerea pe suport și a înregistrărilor	12,9	12,8	12,8	12,8	12,8	12,9	12,9
Fabricarea produselor de cocserie și a produselor obținute din prelucrarea țigăiului	2,7	2,7	2,7	2,7	2,7	2,7	2,7
Fabricarea substanțelor și a produselor chimice	24,1	24,0	24,1	24,1	24,1	24,1	24,2
Fabricarea produselor farmaceutice de bază și a preparatelor farmaceutice	12,7	12,7	12,7	12,8	12,8	12,8	12,8
Fabricarea produselor din cauciuc și mase plastice	68,4	68,2	68,4	68,3	68,2	68,1	68,2
Fabricarea altor produse din minerale nemetalice	44,6	44,8	45,0	45,0	45,0	44,9	44,8
Industria metalurgică	29,8	29,7	29,9	29,8	29,6	29,6	29,4
Industria construcțiilor metalice și a produselor din metal, exclusiv mașini, utilaje și instalații	74,2	74,3	74,1	73,8	73,9	73,5	73,7
Fabricarea calculatoarelor și a produselor electronice și optice	38,3	38,4	38,7	38,8	38,8	38,9	39,0
Fabricarea echipamentelor electrice	59,8	59,6	59,3	59,1	59,0	58,5	58,2
Fabricarea de mașini, utilaje și echipamente n.c.a.	49,3	49,6	49,7	49,5	49,3	49,1	48,9
Fabricarea autovehiculelor de transport rutier, a remorcilor și semiremorcilor	163,5	163,0	162,7	163,2	165,1	164,5	164,0
Fabricarea altor mijloace de transport	28,8	28,8	28,8	28,6	28,6	28,6	28,7
Fabricarea de mobilă	51,4	50,9	50,8	50,7	50,4	50,0	49,9
Alte activități industriale n.c.a.	16,2	16,1	16,1	16,0	15,9	15,8	15,9
Repararea, întreținerea și instalarea mașinilor și echipamentelor	20,3	20,2	20,4	20,3	20,3	20,2	20,3
PRODUCȚIA ȘI FURNIZAREA DE ENERGIE ELECTRICĂ ȘI TERMICĂ, GAZE, APĂ CALDĂ ȘI AER CONDIȚIONAT	52,2	52,0	51,9	51,8	51,5	51,3	51,2
Producția și furnizarea de energie electrică și termică, gaze, apă caldă și aer condiționat	52,2	52,0	51,9	51,8	51,5	51,3	51,2
DISTRIBUȚIA APEI; SALUBRITATE, GESTIONAREA DEȘEURILOR, ACTIVITĂȚI DE DECONTAMINARE	105,1	105,0	105,5	105,6	105,7	105,8	105,8
Captarea, tratarea și distribuirea apei	39,4	39,4	39,6	39,7	39,8	39,9	39,9
Colectarea și epurarea apelor uzate	9,0	9,0	9,0	9,0	9,0	9,0	9,1
Colectarea, tratarea și eliminarea deșeurilor; activități de recuperare a materialelor reciclabile; activități și servicii de decontaminare	56,7	56,6	56,9	56,9	56,9	56,9	56,8

 Nota: Date operative. Vezi notele metodologice de la **Efectivul salariaților. Câștigurile salariale.**

			2024			Activities (divisions)
Oct.	Nov.	Dec.	Jan.	Feb.	Mar.	
Oct.	Nov.	Dec.	Jan.	Feb.	March	
1285,7	1285,0	1278,7	1295,5	1296,0	1294,9	INDUSTRY – TOTAL
44,2	43,5	43,2	43,8	44,5	44,6	MINING AND QUARRYING
8,8	8,7	8,6	8,4	8,3	8,3	Mining of coal and lignite
11,1	11,1	11,1	11,2	11,2	11,2	Extraction of crude petroleum and natural gas
1,4	1,4	1,5	1,5	1,5	1,5	Mining of metal ores
15,4	15,4	15,2	15,8	16,0	16,3	Other mining and quarrying
7,5	6,9	6,8	6,9	7,5	7,3	Mining support service activities
1084,6	1084,3	1078,6	1094,5	1094,3	1093,1	MANUFACTURING
173,6	173,9	173,3	176,9	177,2	177,8	Manufacture of food products
22,0	22,1	22,0	22,2	22,4	22,4	Manufacture of beverages
3,0	3,0	3,1	3,1	3,1	3,1	Manufacture of tobacco products
33,2	33,4	33,1	33,5	33,4	33,2	Manufacture of textiles
73,5	72,6	72,2	73,8	73,3	72,5	Manufacture of wearing apparel
29,6	29,1	28,2	28,6	28,1	27,8	Manufacture of leather and related products
41,1	41,0	40,8	41,4	41,3	41,2	Manufacture of wood and of products of wood and cork, except furniture; manufacture of articles of straw and plaiting materials
15,1	15,2	15,1	15,5	15,7	15,7	Manufacture of paper and paper products
13,0	12,9	12,9	12,8	13,0	12,9	Printing and reproduction of recorded media
2,7	2,7	2,7	2,7	2,7	2,7	Manufacture of coke and refined petroleum products
24,0	24,1	24,0	24,0	24,1	24,4	Manufacture of chemicals and chemical products
12,9	12,9	12,8	12,8	12,9	12,9	Manufacture of basic pharmaceutical products and pharmaceutical preparations
68,2	68,3	67,9	69,1	69,4	69,5	Manufacture of rubber and plastic products
45,0	45,0	44,7	45,4	45,6	46,0	Manufacture of other non-metallic mineral products
29,2	29,2	29,1	29,7	29,8	29,7	Manufacture of basic metals
74,3	74,3	74,3	75,7	75,9	76,0	Manufacture of fabricated metal products, except machinery and equipment
38,8	38,7	37,9	39,0	39,0	38,7	Manufacture of computer, electronic and optical products
58,1	58,2	57,8	58,2	58,2	58,0	Manufacture of electrical equipment
48,5	48,4	48,3	48,9	49,0	49,1	Manufacture of machinery and equipment n.e.c.
163,7	164,3	163,7	163,5	162,5	161,7	Manufacture of motor vehicles, trailers and semi-trailers
28,9	29,0	29,2	30,3	30,3	30,6	Manufacture of other transport equipment
49,7	49,6	49,3	49,9	49,5	49,2	Manufacture of furniture
16,0	16,0	15,9	16,1	16,3	16,3	Other manufacturing
20,5	20,4	20,3	21,4	21,6	21,7	Repair and installation of machinery and equipment
51,4	51,6	51,7	52,0	52,0	52,0	ELECTRICITY, GAS, STEAM AND AIR CONDITIONING SUPPLY
51,4	51,6	51,7	52,0	52,0	52,0	Electricity, gas, steam and air conditioning supply
105,5	105,6	105,2	105,2	105,2	105,2	WATER SUPPLY; SEWERAGE, WASTE MANAGEMENT AND REMEDIATION ACTIVITIES
39,9	40,0	39,9	39,8	39,7	39,8	Water collection, treatment and supply
9,0	9,0	9,0	9,2	9,2	9,2	Used water collection and purification
56,6	56,6	56,3	56,2	56,3	56,2	Waste collection, purification and disposal; activities of recycling materials recovery; activities and services of decontamination

Note: Operative data. See the methodological notes from **Number of employees. Earnings.**

CĂȘTIGURILE SALARIALE MEDII DIN INDUSTRIE, ÎN LUNA MARTIE 2024
pe activități (diviziuni) CAEN Rev.2
AVERAGE SALARY EARNINGS IN THE INDUSTRY IN MARCH 2024
13
by activities (divisions) CANE Rev.2

Activități (diviziuni)	Căștigul salarial mediu brut	Căștigul salarial mediu net
	MARTIE 2024	MARTIE 2024
	- lei -	- lei -
	Gross average earnings	Net average earnings
	MARCH 2024	MARCH 2024
	- LEI -	- LEI -
INDUSTRIE - TOTAL	7702	4743
INDUSTRIE EXTRACTIVĂ	10671	6515
Extracția cărbunelui superior și inferior	10780	6511
Extracția petrolului brut și a gazelor naturale	14423	8536
Extracția minereurilor metalifere	7518	4449
Alte activități extractive	6408	4276
Activități de servicii anexe extracției	14645	8678
INDUSTRIE PRELUCRĂTOARE	7475	4625
Industria alimentară	5802	3884
Fabricarea băuturilor	10623	6363
Fabricarea produselor din tutun	21124	13250
Fabricarea produselor textile	5722	3495
Fabricarea articolelor de îmbrăcăminte	4523	2779
Tăbăcirea și finisarea pieilor; fabricarea articolelor de voiaj și marochinărie, harnașamentelor și încălțămintei; prepararea și vopsirea blănurilor	5320	3259
Prelucrarea lemnului, fabricarea produselor din lemn și pluta, cu excepția mobilei; fabricarea articolelor din paie și din alte materiale vegetale împletite	5581	3461
Fabricarea hârtiei și a produselor din hârtie	7561	4571
Tipărirea și reproducerea pe suporturi a înregistrărilor	6374	3872
Fabricarea produselor de cocserie și a produselor obținute din prelucrarea țiteiului	17144	10151
Fabricarea substanțelor și a produselor chimice	9345	5622
Fabricarea produselor farmaceutice de bază și a preparatelor farmaceutice	10533	6302
Fabricarea produselor din cauciuc și mase plastice	7788	4807
Fabricarea altor produse din minerale nemetalice	8832	5792
Industria metalurgică	8847	5319
Industria construcțiilor metalice și a produselor din metal, exclusiv mașini, utilaje și instalații	7500	4715
Fabricarea calculatoarelor și a produselor electronice și optice	8735	5278
Fabricarea echipamentelor electrice	7458	4536
Fabricarea de mașini, utilaje și echipamente n.c.a.	9576	5737
Fabricarea autovehiculelor de transport rutier, a remorcilor și semiremorcilor	9190	5564
Fabricarea altor mijloace de transport	8816	5302
Fabricarea de mobilă	5270	3223
Alte activități industriale n.c.a.	6090	3719
Repararea, întreținerea și instalarea mașinilor și echipamentelor	8363	5057
PRODUCȚIA ȘI FURNIZAREA DE ENERGIE ELECTRICĂ ȘI TERMICĂ, GAZE, APĂ CALDĂ ȘI AER CONDIȚIONAT	11552	6915
Producția și furnizarea de energie electrică și termică, gaze, apă caldă și aer condiționat	11552	6915
DISTRIBUȚIA APEI; SALUBRITATE, GESTIONAREA DEȘEURILOR, ACTIVITĂȚI DE DECONTAMINARE	6820	4097
Captarea, tratarea și distribuirea apei	7721	4631
Colectarea și epurarea apelor uzate	7270	4377
Colectarea, tratarea și eliminarea deșeurilor; activități de recuperarea a materialelor reciclabile; activități și servicii de decontaminare	6091	3663

Vezi notele de la Tabelul 12 /

Net average earnings			
MARTIE 2024 în % față de:		1.I-31.III.2024	
MARCH 2024 in % as against:		în % față de	Activities (division)
FEBRUARIE 2024	MARTIE 2023	in % as against	
FEBRUARY 2024	MARCH 2023	1.I-31.III.2023	
106,3	111,3	111,2	INDUSTRY – TOTAL
104,8	108,6	107,3	MINING AND QUARRYING
104,3	109,8	115,3	Mining of coal and lignite
104,4	106,2	99,8	Extraction of crude petroleum and natural gas
93,0	93,6	104,9	Mining of metal ores
101,9	102,8	104,0	Other mining and quarrying
113,4	126,6	123,0	Mining support service activities
106,9	111,0	110,9	MANUFACTURING
105,4	106,7	105,8	Manufacture of food products
123,8	130,7	123,3	Manufacture of beverages
142,1	120,6	117,7	Manufacture of tobacco products
105,8	106,4	107,0	Manufacture of textiles
101,8	103,8	105,2	Manufacture of wearing apparel
102,4	106,5	108,5	Manufacture of leather and related products
103,4	108,8	108,5	Manufacture of wood and of products of wood and cork, except furniture; manufacture of articles of straw and plaiting materials
104,5	117,1	116,8	Manufacture of paper and paper products
103,9	100,1	102,2	Printing and reproduction of recorded media
107,8	111,2	112,7	Manufacture of coke and refined petroleum products
110,4	126,0	122,8	Manufacture of chemicals and chemical products
104,0	118,2	117,4	Manufacture of basic pharmaceutical products and pharmaceutical preparations
104,1	109,0	109,8	Manufacture of rubber and plastic products
117,1	110,0	109,0	Manufacture of other non-metallic mineral products
104,6	111,4	115,3	Manufacture of basic metals
103,6	111,0	111,6	Manufacture of fabricated metal products, except machinery and equipment
96,7	109,1	111,5	Manufacture of computer, electronic and optical products
104,4	110,0	110,8	Manufacture of electrical equipment
113,7	111,2	110,8	Manufacture of machinery and equipment n.e.c.
110,5	112,2	109,8	Manufacture of motor vehicles, trailers and semi-trailers
103,6	103,6	109,5	Manufacture of other transport equipment
101,9	108,0	111,1	Manufacture of furniture
100,4	120,3	120,9	Other manufacturing
104,9	118,4	120,9	Repair and installation of machinery and equipment
101,2	113,0	114,9	ELECTRICITY, GAS, STEAM AND AIR CONDITIONING SUPPLY
101,2	113,0	114,9	Electricity, gas, steam and air conditioning supply
104,9	115,2	115,2	WATER SUPPLY; SEWERAGE, WASTE MANAGEMENT AND REMEDIATION ACTIVITIES
107,9	116,7	116,4	Water collection, treatment and supply
108,4	111,5	110,5	Used water collection and purification
101,8	114,5	115,0	Water collection, purification and disposal; activities of recycling materials recovery; activities and services of decontamination

See footnotes on Tabel 12.

14 PRINCIPALELE RESURSE DE ENERGIE PRIMARĂ ÎN PERIOADA 1.I -31.III.2024
MAIN RESOURCES OF PRIMARY ENERGY IN PERIOD 1.I -31.III.2024

	1.I -31.III.2024			1.I -31.III.2024 față de / as against 1.I -31.III.2023					
				Diferențe (±) Differences (±)			- % -		
	Total Total	Producție Output	Import Import	Total Total	Producție Output	Import Import	Total Total	Producție Output	Import Import
unități fizice / physical units									
Cărbune net (mii tone) <i>Net coal (thousand tonnes)</i>	3433,4	3345,0	88,4	-428,0	-444,9	+16,9	88,9	88,3	123,6
Țiței (mii tone) <i>Crude oil (thousand tonnes)</i>	2476,1	702,6	1773,5	-340,4	-24,7	-315,7	87,9	96,6	84,9
Gaze naturale utilizabile (mil. mc. 15 gr. C) <i>Usable natural gas (mill. m³ 15^o C)</i>	2804,7	2403,3	401,4	+130,5	+27,6	+102,9	104,9	101,2	134,5
Energie hidroelectrică, eoliană, solară și energie electrică din import (mil. kWh) <i>Hydroelectric energy, wind energy, solar energy and imported electric energy (mill. kWh)</i>	9322,2	7039,4	2282,8	+119,8	-476,5	+596,3	101,3	93,7	135,4
Căldură nucleară (mii Gcal) <i>Nuclear heat (thou Gcal)</i>	7350,3	7350,3	-	+3,7	+3,7	-	100,1	100,1	-
Produse petroliere din import (mii tone) <i>Imported oil products (thousand tonnes)</i>	808,4	-	808,4	+46,5	-	+46,5	106,1	-	106,1
mii tone echivalent petrol (10000 kcal/kg) thousand tonnes of oil equivalent (10000 kcal/kg)									
Resurse – total Resources – total	7715,0	4477,5	3237,5	-189,6	-109,2	-80,4	97,6	97,6	97,6
din care: <i>of which:</i>									
Cărbune net <i>Net coal</i>	563,6	511,6	52,0	-53,2	-66,9	+13,7	91,4	88,4	135,8
Țiței <i>Crude oil</i>	2455,5	682,0	1773,5	-339,6	-23,9	-315,7	87,9	96,6	84,9
Gaze <i>Usable natural gas</i>	2266,0	1943,0	323,0	+105,1	+22,3	+82,8	104,9	101,2	134,5
Energie hidroelectrică, eoliană, solară, căldură nucleară și energie electrică din import <i>Hydroelectric energy, wind energy, solar energy, nuclear heat, and imported electric energy</i>	1537,2	1340,9	196,3	+10,6	-40,7	+51,3	100,7	97,1	135,4
Produse petroliere din import <i>Imported oil products</i>	819,5	-	819,5	+47,2	-	+47,2	106,1	-	106,1

15 BALANȚA ENERGIEI ELECTRICE ÎN PERIOADA 1.I -31.III.2024
ELECTRIC POWER BALANCE SHEET IN PERIOD 1.I -31.III.2024

	1.I -31.III.2024	1.I - 31.III.2024 față de / as against 1.I -31.III.2023	
		Diferențe (±) Differences (±)	- % -
milioane kWh / million kWh			
Resurse – total	17651,4	+226,3	101,3
<i>Resources – total</i>			
Producție	15368,6	-370,0	97,6
<i>Production</i>			
- în termocentrale clasice ¹⁾	5328,9	+105,0	102,0
<i>- in classic thermal power stations¹⁾</i>			
- în hidrocentrale	4423,4	-305,3	93,5
<i>- in hydro power stations</i>			
- în centrale nucleare - electrice	3000,3	+1,5	100,1
<i>- in nuclear electric</i>			
- în centrale electrice eoliene	2140,4	-300,4	87,7
<i>- in wind power stations</i>			
- în centrale solare fotovoltaice	475,6	+129,2	137,3
<i>- in solar photovoltaic stations</i>			
Import	2282,8	+596,3	135,4
<i>Import</i>			
Destinații - total	17651,4	+226,3	101,3
<i>Destination – total</i>			
- Consum final	12897,1	+144,8	101,1
<i>- Final consumption</i>			
În economie	9778,2	+130,5	101,4
<i>In economy</i>			
Iluminat public	116,5	+11,1	110,5
<i>Public lighting</i>			
Populație	3002,4	+3,2	100,1
<i>Population</i>			
- Consum propriu tehnologic în rețele și stații	1514,0	-44,0	97,2
<i>- Own technological consumption in network and stations</i>			
- Export	3240,3	+125,5	104,0
<i>- Export</i>			

¹⁾ Inclusiv biomasa / Including biomass.

16 RESURSELE DE COMBUSTIBILI SOLIZI ȘI DESTINAȚIILE ACESTORA SUPPLY OF SOLID FOSSIL FUELS AND THEIR DESTINATIONS

16.1 Cărbune superior¹⁾ Hard coal¹⁾

mii tone / thou tonnes

	2023						
	Feb. Feb.	Mar. March	Apr. April	Mai May	Iun. June	Iul. July	Aug. Aug.
Resursele:							
(+) Producția	-	-	-	-	-	-	-
(+) Importul net	0	1	6	15	1	4	3
(+) Variația stocurilor	0	2	0	-3	3	-1	1
(=) Consumul intern brut (calculat)	0	3	6	12	4	3	4
Livrări total (observat)	1	3	2	4	4	2	4
din care:							
Centrale electrice din sectorul public	0	0	0	0	0	0	0
Cocserii și instalații de brichetare	-	-	-	-	-	-	-
Industrie total	1	3	2	4	4	2	4
Stocuri la începutul lunii	3	3	1	1	4	1	2
Stocuri la sfârșitul lunii	3	1	1	4	1	2	1

¹⁾ Cărbune cu puterea calorifică superioară > 23865 kJ/kg (5700 kcal/kg)

16.2 Alți cărbuni²⁾ Black lignite, brown coal and peat²⁾

mii tone / thou tonnes

	2023						
	Feb. Feb.	Mar. March	Apr. April	Mai May	Iun. June	Iul. July	Aug. Aug.
Resursele:							
(+) Producția	1199	1399	1319	1290	1210	1271	1289
(+) Importul net	-16	-16	57	-1	52	6	-33
(+) Variația stocurilor	50	-80	-49	11	-137	-113	22
(=) Consumul intern brut (calculat)	1233	1303	1327	1300	1125	1164	1278
Centrale electrice din sectorul public	1246	1417	1286	1277	1156	1252	1287
Stocuri la începutul lunii	388	338	418	467	456	593	706
Stocuri la sfârșitul lunii	338	418	467	456	593	706	684

²⁾ Cărbune cu puterea calorifică superioară < 23865 kJ/kg (5700 kcal/kg)

				2024		
Sept.	Oct.	Nov.	Dec.	Jan.	Feb.	
Sept.	Oct.	Nov.	Dec.	Jan.	Feb.	
-	-	-	-	-	-	Supply:
4	2	1	1	1	6	(+) Production
0	0	0	0	0	-5	(+) Net imports
4	2	1	1	1	1	(+) Variation of stocks
						(=) Gross inland consumption (calculated)
4	2	1	1	1	1	Total deliveries (observed)
						of which:
0	0	0	0	0	0	Public power stations
-	-	-	-	-	-	Coking and patent fuel plants
4	2	1	1	1	1	Industry total
1	1	1	1	1	1	Stocks beginning of period
1	1	1	1	1	6	Stocks at the end of period

Solid fuel with a gross calorific value > 23865 kJ/kg (5700 kcal/kg)

				2024		
Sept.	Oct.	Nov.	Dec.	Jan.	Feb.	
Sept.	Oct.	Nov.	Dec.	Jan.	Feb.	
1203	1248	1105	1027	1085	1171	Supply:
-17	-23	21	-12	-25	-43	(+) Production
30	-113	90	257	9	-201	(+) Net imports
1216	1112	1216	1272	1069	927	(+) Variation of stocks
						(=) Gross inland consumption (calculated)
1193	1246	1132	1144	1108	1149	Public power stations
684	654	767	677	420	411	Stocks beginning of period
654	767	677	420	411	612	Stocks at the end of period

Solid fuel with a gross calorific value < 23865 kJ/kg (5700 kcal/kg)

Cocs metalurgic
16.3 Coke oven coke

mii tone / thou tonnes

	2023						
	Feb. <i>Feb.</i>	Mar. <i>March</i>	Apr. <i>April</i>	Mai <i>May</i>	Iun. <i>June</i>	Iul. <i>July</i>	Aug. <i>Aug.</i>
Resursele:							
(+) Producția	-	-	-	-	-	-	-
(+) Importul net	3	50	22	47	49	36	45
(+) Variația stocurilor	-1	-18	35	-11	1	-4	8
(=) Consumul intern brut (calculat)	2	32	57	36	50	32	53
Livrări metalurgie	0	27	50	35	64	28	51
Stocuri la începutul lunii	31	32	50	15	26	25	29
Stocuri la sfârșitul lunii	32	50	15	26	25	29	21

				2024		
Sept.	Oct.	Nov.	Dec.	Jan.	Feb.	
<i>Sept.</i>	<i>Oct.</i>	<i>Nov.</i>	<i>Dec.</i>	<i>Jan.</i>	<i>Feb.</i>	
-	-	-	-	-	-	Supply:
21	28	13	6	24	23	(+) <i>Production</i>
9	-28	1	28	-20	7	(+) <i>Net imports</i>
30	0	14	34	4	30	(+) <i>Variation of stocks</i>
						(=) <i>Gross inland consumption (calculated)</i>
31	10	0	34	2	32	<i>Delivery to iron and steel industry</i>
21	12	40	39	11	31	<i>Stocks beginning of period</i>
12	40	39	11	31	24	<i>Stocks at the end of period</i>

17 BALANȚA PRELUCRĂRII ȚIȚEIULUI ȘI A PRODUSELOR PETROLIERE CRUDE OIL AND PETROLEUM PRODUCTS BALANCE

Intrări în rafinărie (țigeti, produse lichide de la extracția gazelor naturale și semifabricate)

17.1 Crude oil and feedstocks

mii tone / thou tonnes

	2023						
	Feb. Feb.	Mar. March	Apr. April	Mai May	Iun. June	Iul. July	Aug. Aug.
Resursele:							
(+) Producția internă	235	260	250	250	245	246	253
(+) Din alte surse	40	47	38	31	34	41	49
(+) Retur din petrochimie	3	3	3	3	4	3	4
(+) Importul	595	786	680	756	657	404	849
(-) Exportul	2	2	4	4	4	2	3
(-) Utilizare directă ¹⁾	34	40	33	25	30	36	43
(-) Variația stocurilor	-114	65	-36	263	165	-177	-88
(=) Intrări în rafinării (calculat)	951	989	970	748	741	833	1197
Intrări în rafinării (observat)	960	1079	902	718	782	916	997
Stocurile la începutul lunii	952	838	903	867	1130	1295	1118
din care:							
- țigeti	889	782	835	815	1066	1230	1060
Stocurile la sfârșitul lunii	838	903	867	1130	1295	1118	1030
din care:							
- țigeti	782	835	815	1066	1230	1060	983

Produse petroliere

17.2 Petroleum products

mii tone / thou tonnes

	2023						
	Feb. Feb.	Mar. March	Apr. April	Mai May	Iun. June	Iul. July	Aug. Aug.
Resursele:							
(+) Produsele primare primite ¹⁾	34	40	33	25	30	36	43
(+) Producția	960	1079	902	718	782	916	997
(-) Consumul propriu	80	82	68	49	50	70	71
(+) Importul	250	268	240	372	357	406	430
(-) Exportul	389	426	351	376	296	266	292
(-) Variația stocurilor	39	-53	-5	-171	11	180	66
(=) Livrări pe piața internă total (calculat)	736	932	761	861	812	842	1041
Livrări pe piața internă total (observat)	780	867	778	801	766	959	1057
din care:							
Petrochimie	11	12	10	11	8	9	10
Centrale electrice și termice	-	-	-	-	-	-	-
Transport aerian internațional	11	11	9	7	4	10	9
Livrări GPL transport auto	15	19	19	16	14	18	19
Stocurile la începutul lunii	803	842	789	784	613	624	804
din care:							
- benzină auto	98	150	147	125	112	77	101
- motorină auto	363	363	310	354	270	234	361
- păcură <1% sulf	12	14	17	48	14	23	35
Stocurile la sfârșitul lunii	842	789	784	613	624	804	870
din care:							
- benzină auto	150	147	125	112	77	101	94
- motorină auto	363	310	354	270	234	361	417
- păcură <1% sulf	14	17	48	14	23	35	45

¹⁾ Indicatori adăugați ca urmare a schimbărilor metodologice la nivel european

				2024		
Sept.	Oct.	Nov.	Dec.	Jan.	Feb.	
Sept.	Oct.	Nov.	Dec.	Jan.	Feb.	
						Supply:
246	250	240	249	248	233	(+) Indigenous production
45	48	38	42	41	39	(+) From other sources
5	6	6	3	3	12	(+) Backflows
592	733	396	781	781	732	(+) Imports
3	2	3	2	3	3	(-) Exports
40	43	33	35	36	35	(-) Direct use ¹⁾
14	-130	-87	-21	93	96	(-) Variation of stocks
831	1122	731	1059	941	882	(=) Refinery intake (calculated)
974	1005	704	982	933	945	Refinery intake (observed)
1030	1044	914	827	806	899	Opening level of stocks held on national territory
						of which:
983	997	872	763	751	844	Crude oil
1044	914	827	806	899	995	Closing level of stocks held on national territory
						of which:
997	872	763	751	844	929	Crude oil

				2024		
Sept.	Oct.	Nov.	Dec.	Jan.	Feb.	
Sept.	Oct.	Nov.	Dec.	Jan.	Feb.	
						Supply:
40	43	33	35	36	35	(+) Primary product receipts ¹⁾
974	1005	704	982	933	945	(+) Production
77	74	51	68	73	68	(-) Refinery fuel
357	335	379	410	212	210	(+) Imports
332	407	337	292	381	298	(-) Exports
-66	30	-174	72	130	-13	(-) Variation of stocks
1028	872	902	995	597	837	(=) Gross inland deliveries (calculated)
912	906	879	985	665	790	Gross inland deliveries (observed)
						of which:
9	10	9	9	10	10	Petrochemical sector
-	-	-	-	-	-	Power and thermal plants
12	1	3	10	11	9	International civil aviation
19	18	8	15	17	17	Deliveries of LPG used for road transport
870	804	834	660	732	862	Opening level of stocks held on national territory
						of which:
94	102	121	76	102	180	- Motor gasoline
417	338	390	266	265	323	- Transport Diesel
45	55	27	17	17	15	- Low sulphur fuel Oil
804	834	660	732	862	849	Closing level of stocks held on national territory
						of which:
102	121	76	102	180	171	- Motor gasoline
338	390	266	265	323	270	- Transport Diesel
55	27	17	17	15	8	- Low sulphur fuel Oil

¹⁾ Indicators added as a result of methodological changes at European level

18 GAZE NATURALE NATURAL GAS

	U.M.	2023						
		Feb. <i>Feb.</i>	Mar. <i>March</i>	Apr. <i>April</i>	Mai <i>May</i>	Iun. <i>June</i>	Iul. <i>July</i>	Aug. <i>Aug.</i>
(+) Producția internă	milioane metri cubi	738	819	767	759	743	758	767
	TJ (PCS)	28365	31496	29496	29204	28343	29175	29542
(+) Import	milioane metri cubi	163	81	244	191	128	319	380
	TJ (PCS)	6389	3167	9575	7566	5100	12719	14995
(-) Export	milioane metri cubi	127	40	66	105	215	353	391
	TJ (PCS)	4933	1514	2633	4174	8395	13857	15325
(-) Variația stocurilor	milioane metri cubi	-526	-144	191	372	299	301	349
	TJ (PCS)	-20198	-5529	7338	14275	11527	11613	13473
(=) Livrări pe piața internă (calculat)	milioane metri cubi	1300	1004	754	473	357	423	407
	TJ (PCS)	50019	38678	29100	18321	13521	16424	15739
Livrări pe piața internă (observat)	milioane metri cubi	1300	1004	754	473	357	423	407
	TJ (PCS)	50019	38678	29100	18321	13521	16424	15739
Stocurile la începutul lunii deținute pe teritoriul național ¹⁾	milioane metri cubi	1953	1427	1283	1474	1846	2145	2446
	TJ (PCS)	74907	54709	49180	56518	70793	82320	93933
Stocurile la sfârșitul lunii deținute pe teritoriul național ¹⁾	milioane metri cubi	1427	1283	1474	1846	2145	2446	2795
	TJ (PCS)	54709	49180	56518	70793	82320	93933	107406
Consumul propriu și pierderile în industria gazului natural	milioane metri cubi	41	45	43	40	40	40	40
	TJ (PCS)	1610	1767	1699	1586	1593	1598	1594

PCS – Conținutul de căldură al combustibilului, inclusiv căldura de vaporizare a umidității conținute de acesta.

				2024		U.M.	
Sept. Sept.	Oct. Oct.	Nov. Nov.	Dec. Dec.	Jan. Jan.	Feb. Feb.		
749	760	785	814	819	768	Million cubic metres	(+) Indigenous Production
28865	29223	30163	31274	31452	29509	Terajoules	
326	331	250	151	134	124	Million cubic metres	(+) Imports
12865	13026	9785	5909	5259	4852	Terajoules	
344	301	134	12	15	9	Million cubic metres	(-) Exports
13437	11788	5253	459	613	369	Terajoules	
297	167	-182	-439	-616	-259	Million cubic metres	(-) Stock Change
11367	6420	-6972	-16871	-23726	-9864	Terajoules	
434	623	1083	1392	1554	1142	Million cubic metres	(=) Gross inland deliveries (calculated)
16926	24041	41667	53595	59824	43856	Terajoules	
434	623	1083	1392	1554	1142	Million cubic metres	Gross inland deliveries (observed)
16926	24041	41667	53595	59824	43856	Terajoules	
2795	3092	3259	3077	2638	2022	Million cubic metres	Opening level of stocks held on national territory
107406	118773	125193	118221	101350	77624	Terajoules	
3092	3259	3077	2638	2022	1763	Million cubic metres	Closing level of stocks held on national territory
118773	125193	118221	101350	77624	67760	Terajoules	
40	39	41	44	46	42	Million cubic metres	Own use and losses of the natural gas industry
1565	1542	1599	1744	1794	1644	Terajoules	

GCV – The water of combustion is entirely condensed and that the heat contained in the water vapor is recovered

**19 CONSUMUL DE COMBUSTIBILI PENTRU PRODUCEREA ENERGIEI ELECTRICE
ȘI ENERGIEI TERMICE ÎN TERMOCENTRALE *)
FUEL CONSUMPTION IN THERMAL POWER STATIONS**

	U.M.	2023						
		Feb. <i>Feb.</i>	Mar. <i>March</i>	Apr. <i>April</i>	Mai <i>May</i>	Iun. <i>June</i>	Iul. <i>July</i>	Aug. <i>Aug.</i>
Cărbuni superiori ¹⁾	mii tone	0	0	0	0	0	0	0
	TJ (PCI)	0	0	0	0	0	0	0
Alți cărbuni ²⁾	mii tone	1360	1344	1336	1215	1057	1104	1187
	TJ (PCI)	8373	8752	8557	7604	6535	6944	7470
Produse petroliere	mii tone	0	1	0	0	0	0	0
	TJ (PCI)	0	20	0	0	0	0	0
Gaze naturale	TJ (PCI)	8387	7258	4466	2708	1819	1784	1408
Gaze derivate	TJ (PCI)	-	-	-	-	-	-	-
Alți combustibili	TJ (PCI)	-	-	-	-	-	-	-
TOTAL	TJ (PCI)	16760	16030	13023	10312	8354	8728	8878

PCI – Conținutul de căldură al combustibilului, exclusiv căldura de vaporizare a umidității conținute de acesta.

NCV – *The products of combustion contains the water vapor and that the heat in the water vapor is not recovered.*

PCS – Conținutul de căldură al combustibilului, inclusiv căldura de vaporizare a umidității conținute de acesta.

GCV – *The water of combustion is entirely condensed and that the heat contained in the water vapor is recovered .*

¹⁾ Incepand cu luna ianuarie 2021 consumul de combustibili solizi include si cantitatile utilizate pentru producerea energiei termice

Starting with January 2021, the consumption of solid fuels also includes the quantities used for the production of heat.

**20 STOCURILE DE COMBUSTIBILI EXISTENTE ÎN TERMOCENTRALE,
LA SFÂRȘITUL LUNII
FUEL STOCKS IN THERMAL POWER STATIONS AT THE END OF PERIOD**

	U.M.	2023						
		Feb. <i>Feb.</i>	Mar. <i>March</i>	Apr. <i>April</i>	Mai <i>May</i>	Iun. <i>June</i>	Iul. <i>July</i>	Aug. <i>Aug.</i>
Cărbuni superiori ¹⁾	mii tone	0	0	0	0	0	0	0
Alți cărbuni ²⁾	mii tone	304	363	295	354	453	602	701
Produse petroliere	mii tone	7	7	7	7	7	7	7

¹⁾ Cărbuni cu puterea calorifică superioară (PCS) > 23865 kJ/kg (5700 kcal/kg).

¹⁾ *Solid fuel with a gross calorific value > 23865 kJ/kg (5700 kcal/kg).*

²⁾ Cărbuni cu puterea calorifică superioară (PCS) < 23865 kJ/kg (5700 kcal/kg).

²⁾ *Solid fuel with a gross calorific value < 23865 kJ/kg (5700 kcal/kg).*

				2024		U.M.	
Sept. Sept.	Oct. Oct.	Nov. Nov.	Dec. Dec.	Jan. Jan.	Feb. Feb.		
0	0	0	0	0	0	thou tonnes	Hard coal ¹⁾
0	0	0	0	0	0	TJ (NCV)	
1106	1050	1222	1421	1259	1037	thou tonnes	Black lignite, brown coal ²⁾
6767	6675	7606	8476	7613	6632	TJ (NCV)	
0	0	0	0	0	0	thou tonnes	Petroleum products
0	0	0	0	0	0	TJ (NCV)	
1799	3914	5607	8738	9451	6943	TJ (NCV)	Natural gas
-	-	-	-	-	-	TJ (NCV)	Derived gas
-	-	-	-	-	-	TJ (NCV)	Other fuels
8566	10589	13213	17214	17064	13575	TJ (NCV)	TOTAL

				2024		U.M.	
Sept. Sept.	Oct. Oct.	Nov. Nov.	Dec. Dec.	Jan. Jan.	Feb. Feb.		
0	0	0	0	0	0	thou tonnes	Hard coal ¹⁾
787	984	894	617	465	577	thou tonnes	Black lignite, brown coal ²⁾
7	8	7	7	7	7	thou tonnes	Petroleum products

21 COMERȚUL CU CARBURANȚI PENTRU AUTOVEHICULE
CANTITATEA DE CARBURANT VÂNDUTĂ LA POMPĂ (*)
MOTOR VEHICLES FUELS SALES IN FUEL STATIONS (*)

	2023						
	Mar. <i>March</i>	Apr. <i>April</i>	Mai <i>May</i>	Iun. <i>June</i>	Iul. <i>July</i>	Aug. <i>Aug.</i>	Sept. <i>Sept.</i>
Benzină COR 95	117149,1	121146,6	132491,1	130981,2	146315,8	151113,5	132923,8
din care:							
card de combustibil	15823,4	14186,6	17062,6	16221,1	17393,0	17268,6	16948,0
Benzină COR ≥ 98	13093,7	14032,0	15049,6	15390,6	17947,3	18129,1	15638,2
din care:							
card de combustibil	1843,7	1738,8	1997,4	1949,4	2082,1	1993,7	1969,5
GPL	28900,6	29999,6	30030,5	30677,2	33553,9	34649,0	28453,0
din care:							
card de combustibil	1448,1	1354,3	1611,8	1511,0	1593,0	2077,5	1557,2
Motorină diesel EURO 5	354299,1	330712,1	376164,3	356373,9	408342,7	418861,5	391764,7
din care:							
card de combustibil	139586,1	114119,4	137252,1	125870,0	137017,5	133761,0	139705,1
Motorină diesel EURO 5 PLUS	108357,6	102424,5	111282,8	112023,2	131681,1	133548,5	119536,0
din care:							
card de combustibil	43773,6	36323,7	37553,5	40209,8	43852,8	41550,6	42695,3

(*) datele nu cuprind MOL ROMANIA PETROLEUM PRODUCTS/ *without MOL ROMANIA PETROLEUM PRODUCTS*

¹⁾ date rectificate/ *rectified data*

²⁾ date provizorii / *provisional data*

mii litri/ thou. litres

			2024			
Oct. Oct.	Nov. Nov.	Dec. Dec.	Jan. Jan.	Feb. ¹⁾ Feb.	Mar. ²⁾ March	
129857,0	120786,6	126405,8	102300,4	105524,8	118684,9	Motor gasoline COR 95 of which:
17187,7	16835,3	15134,4	14807,5	15826,2	17163,9	fuel card
15528,3	14598,4	16810,1	13996,7	13339,2	15131,9	Motor gasoline COR≥ 98 of which:
2041,1	2057,0	2065,7	1932,1	1965,8	2158,8	fuel card
29846,0	28621,1	32777,9	28065,6	26923,3	29137,6	LPG of which:
1546,5	1501,5	1453,0	1371,9	1417,4	1578,8	fuel card
399533,4	383756,2	359255,9	319156,0	334864,3	368547,9	Transport diesel EURO 5 of which:
146753,4	151240,8	122870,5	127662,9	137513,7	149284,3	fuel card
119002,3	114313,9	116654,3	104903,8	101621,7	110428,3	Transport diesel EURO 5 PLUS of which:
43477,2	42930,3	35426,6	37019,3	38160,1	40254,5	fuel card

NOTA METODOLOGICĂ

Industrie

Indicele producției industriale (IPI) este un indice de volum și măsoară evoluția rezultatelor activităților cu caracter industrial dintr-o perioadă față de alta.

Indicele producției industriale este de tip Laspeyres, iar utilizarea lui sub această formă necesită revizuirea periodică a sistemului de ponderare și asigurarea reprezentativității seriilor de produse selectate.

În conformitate cu prevederile, Regulamentului (UE) 2019/2152 al Parlamentului European și al Consiliului și Regulamentului delegat (UE) 2020/1197 al Comisiei în calculul indicelui producției industriale, se cuprind diviziunile CAEN Rev. 2: 05-35, exclusiv grupa 353.

Indicii producției industriale măsoară evoluția acesteia pe total, secțiuni (industria extractivă, prelucrătoare și producția și furnizarea de energie electrică și termică, gaze, apă caldă și aer condiționat), diviziuni CAEN Rev. 2 precum și pe marile grupe industriale.

Pentru calculul indicilor producției industriale se utilizează un eșantion de produse reprezentative grupate în 719 subclase elementare CPSA 2015, pentru care se înregistrează date cantitative privind producția realizată.

Nomenclatoarele utilizate la calculul indicelui producției industriale sunt:

- Clasificarea Activităților Economiei Naționale (CAEN Rev. 2)
- Clasificarea produselor și serviciilor asociate activităților (CPSA 2015).
- Marile grupe industriale (industria bunurilor intermediare, industria bunurilor de capital, industria bunurilor de folosință îndelungată, industria bunurilor de uz curent, industria energetică) reprezintă un nomenclator agregat de diviziuni sau grupe

METHODOLOGICAL NOTE

Industry

The industrial production index (IPI), is a volume index and measures the evolution of industrial activities results from one period as against another one.

The industrial production index is of Laspeyres type and its use under this form needs periodical revision of the weighting system and ensuring of the representativeness for the selected products series.

According to the provisions of Regulation (EU) 2019/2152 of the European Parliament and of the Council and Commission Implementing Regulation (EU) 2020/1197, the calculation of industrial production index includes CANE Rev. 2: 05-35 divisions, excluding 353 group.

The industrial production indices measure its evolution per total and by CANE Rev. 2 sections (mining and quarrying, manufacturing and electricity, gas, steam and air conditioning production and supply) and divisions as well as by main industrial groupings.

For the calculation of industrial production indices, it is used a sample of representative products grouped into 719 elementary subclasses CPSA 2015, for which quantitative data regarding the achieved production are registered.

The nomenclatures used to calculate the industrial production index are:

- The Classification of Activities in the National Economy (CANE Rev. 2).
- The Classification of products and services associated to activities (CPSA 2015).
- Main industrial groupings (intermediate goods, capital goods, consumer durables, consumer non-durables, energy) represent an aggregated nomenclature of CANE Rev. 2 divisions or groups used in the European

CAEN Rev. 2 utilizat în statistica europeană pentru caracterizarea industriei după destinația bunurilor produse.

Industria bunurilor intermediare cuprinde următoarele diviziuni, respectiv grupe CAEN Rev. 2: 07, 08, 09, 106, 109, 131, 132, 133, 16, 17, 201, 202, 203, 205, 206, 22, 23, 24, 255, 256, 257, 259, 261, 268, 271, 272, 273, 274, 279.

Industria bunurilor de capital cuprinde următoarele diviziuni, respectiv grupe CAEN Rev. 2: 251, 252, 253, 254, 262, 263, 265, 266, 28, 29, 301, 302, 303, 304, 325, 33.

Industria bunurilor de folosință îndelungată cuprinde următoarele diviziuni, respectiv grupe CAEN Rev. 2: 264, 267, 275, 309, 31, 321, 322.

Industria bunurilor de uz curent cuprinde următoarele diviziuni, respectiv grupe CAEN Rev. 2: 101, 102, 103, 104, 105, 107, 108, 11, 12, 139, 14, 15, 18, 204, 21, 323, 324, 329.

Industria energetică cuprinde următoarele diviziuni, respectiv grupe CAEN Rev. 2: 05, 06, 19, 351, 352.

- PRODRUM - Lista de produse și servicii industriale utilizată la colectarea datelor privind producția industrială este total armonizată cu lista utilizată în țările U.E., respectiv Lista PRODCOM. Pozițiile din cadrul nomenclatorului PRODRUM sunt rezultatul detalierii subclaselor elementare CPSA 2015. Toate pozițiile PRODRUM sunt la același nivel de nominalizare, eventualele grupări solicitate pentru cerințele de analiză și diseminare, obținându-se prin prelucrare, pe baza criteriilor de structurare utilizate pentru definirea fiecărei poziții.

Lista de produse industriale (PRODRUM) cuprinde circa 3450 produse și caracterizează activitățile industriale din secțiunile CAEN Rev. 2: B, C și D.

Nivelul de subclasă elementară CPSA reprezintă primul nivel de calcul al IPI.

statistics for industry characterization by destination of produced goods.

Intermediate goods includes the following CANE Rev. 2 divisions, respectively groups: 07, 08, 09, 106, 109, 131, 132, 133, 16, 17, 201, 202, 203, 205, 206, 22, 23, 24, 255, 256, 257, 259, 261, 268, 271, 272, 273, 274, 279.

Capital goods includes the following CANE Rev. 2 divisions, respectively groups: 251, 252, 253, 254, 262, 263, 265, 266, 28, 29, 301, 302, 303, 304, 325, 33.

Consumer durables includes the following CANE Rev. 2 divisions, respectively groups: 264, 267, 275, 309, 31, 321, 322.

Consumer non-durables includes the following CANE Rev. 2 divisions, respectively groups: 101, 102, 103, 104, 105, 107, 108, 11, 12, 139, 14, 15, 18, 204, 21, 323, 324, 329.

Energy includes the following CANE Rev. 2 divisions, respectively groups: 05, 06, 19, 351, 352.

- *PRODRUM - The List of Industrial Products and Services used for the collection of data regarding the industrial production is fully harmonised with the list used in European Union countries, respectively the PRODCOM List. The positions from PRODRUM list are the result of CPSA 2015 detailing elementary subclasses. All PRODRUM headings are at the same level of nominalization, possible groups required for analysis and dissemination being obtained by processing, based on the structuring criteria used to define each heading.*

The List of Industrial Products (PRODRUM) includes about 3450 products and characterizes the industrial activities of the CANE Rev. 2: B, C and D sections.

CSPA elementary subclass level represents the first IPI calculation level.

Cele cca 3450 produse PRODRUM se agregă în 1197 subclase elementare CPSA, din care 719 sunt luate în calculul IPI.

Nomenclatorul operatorilor economici care furnizează lunar date privind producția fizică industrială cuprinde un eșantion reprezentativ de întreprinderi cu activitate principală de industrie (CAEN Rev. 2: 05÷35) și care este constituit din totalitatea întreprinderilor cu peste 50 de salariați și dintr-un eșantion de întreprinderi cu număr de salariați cuprins între 4-49, astfel încât să se asigure un grad de reprezentativitate de cca 90% la nivel de total industrie și minim 80% la nivel de diviziune CAEN Rev. 2, reprezentativitate calculată pe baza cifrei de afaceri.

Pentru o mai bună reprezentare a industriei alimentare, datorită specificului acesteia, în eșantionul de întreprinderi industriale sunt incluse și societățile comerciale cu activitate principală de agricultură, dar care au subunități specializate în fabricarea produselor agroalimentare.

Construirea sistemului de ponderare și algoritmul de calcul

Agregarea indicilor primari ai producției industriale se realizează printr-un sistem de ponderări succesive, utilizându-se pentru agregarea la nivel de subclasă elementară CPSA - nivel de agregare superior al PRODRUM-ului, prețul mediu unitar din anul de bază (2021), iar pentru nivelurile de agregare superioare (clasă, grupă, diviziune, secțiune CAEN Rev. 2 sau mare grupă industrială) folosindu-se ca element de ponderare valoarea adăugată brută la costul factorilor calculată conform conturilor naționale (VABCF) din anul de bază (2021).

Primul nivel de agregare este nivelul clasei CAEN Rev. 2, următoarele niveluri de agregare fiind determinate ca o medie aritmetică ponderată a indicilor claselor, grupelor, diviziunilor, secțiunilor CAEN Rev. 2, marilor grupe industriale, cu VABCF corespunzătoare din anul de bază (2021).

The about 3450 PRODRUM products are aggregated into 1197 CPSA elementary subclasses, of which 719 are taken into IPI calculation.

The Nomenclature of economic operators, which provides monthly data about industrial physical production, includes a representative sample of enterprises having industry as their main activity (CANE Rev. 2: 05÷35) and which includes all the enterprises having over 50 employees and a sample of enterprises having 4-49 employees, so that a representativeness of about 90% should be ensured at the level of total industry and minimum 80% at the level of CANE Rev. 2 division, this representativeness being calculated based on turnover.

For a better representation of food industry, due to its specific, the sample of industrial enterprises also includes commercial companies having agriculture as their main activity, but which have subunits specialised in the fabrication of agro-food products.

Building up the weighting system and the calculation algorithm

Primary indices of industrial production are aggregated by a system of successive weightings, using for the aggregation at the level of CPSA elementary subclass – PRODRUM, level of upper aggregation, the unit average price of the base year (2021), while for upper aggregation levels (CANE Rev. 2 class, group, division, section or main industrial group), the gross value added at the cost of factors calculated according national to accounts (GVACF) of the base year (2021) is used as weighting element.

The first aggregation level is the level of CANE Rev. 2 class, the next aggregation levels being determined as a weighted arithmetic mean of the CANE Rev. 2 classes, groups, divisions, sections, of main industrial groupings, with the corresponding GVACF of the base year (2021).

Indicii pentru marile grupe industriale se obțin prin agregarea indicilor la nivelul grupelor CAEN Rev. 2 componente, ponderate cu VABCF corespunzător.

Indicii producției industriale pe total industrie se obțin prin agregarea indicilor calculați la nivel de diviziune CAEN Rev. 2.

Pe lângă indicii bruti ai producției industriale, se calculează lunar și indici ajustați cu numărul de zile lucrătoare prin **metoda regresivă**, metodă recomandată de regulamentele europene referitoare la indicatorii pe termen scurt.

Pentru ajustarea seriilor s-a folosit pachetul de programe JDEMETRA+ (metoda TRAMO/SEATS), care realizează estimarea efectului numărului de zile lucrătoare diferit de la o lună la alta și efectului calendarului (Paștele ortodox, an bisect și alte sărbători naționale) precum și identificarea și corectarea valorilor extreme. Seria ajustată cu numărul de zile lucrătoare s-a obținut prin eliminarea din seria brută a acestor efecte, cu ajutorul unor coeficienți de corecție. Seria ajustată de efectul zilelor lucrătoare și de sezonaliitate se obține prin eliminarea componentei sezoniere din seria ajustată de efectul zilelor lucrătoare.

Ajustarea nivelurilor agregate s-a realizat prin metoda directă care presupune ajustarea directă a seriilor agregate. Utilizarea metodei directe poate conduce la unele inconsistențe în seriile de date (respectiv, agregatele să nu fie cuprinse întotdeauna între valorile componentelor din care provin).

Indicii producției industriale sunt provizorii și se revizuiesc pe baza rectificărilor ce se efectuează retroactiv de către întreprinderile din eșantion, asupra datelor furnizate anterior de către acestea.

The indices for the main industrial groupings are obtained by the aggregation of the CANE Rev. 2 component group indices, weighted with the corresponding GVACF.

The industrial production indices per total industry are obtained by the aggregation of indices calculated at the level of the CANE Rev. 2 division.

*Besides gross indices of industrial production, indices adjusted with working days number are also monthly calculated by means of the **regressive method**, which is recommended by European regulations regarding the short-term indicators.*

To adjust the series was used JDEMETRA+ software package (TRAMO/SEATS method), estimating the effect of working days number, different from one month to another and the calendar effect (ortodox Easter, leap year and other national holidays) as well as for the identification and correction of outliers. The series adjusted with working days number was obtained by eliminating from unadjusted series these effects, by means of correction coefficients. The working days and seasonally adjusted series are obtained by removing the seasonal component from the working days adjusted series.

The adjustment of the aggregated levels was made through the direct method, which involves the direct adjustment of the aggregated series. The use of the direct method may lead to inconsistencies in the data series (namely, the aggregates are not always comprised between the values of the components they come from).

The industrial production indices are provisional and are revised based on the corrections retroactively done by the enterprises in the sample, concerning the data previously provided.

Indicele productivității muncii în industrie

Indicele productivității muncii în industrie este indicatorul ce caracterizează eficiența muncii depuse într-o anumită perioadă în cadrul activității industriale și se calculează ca raport între indicele brut al producției industriale și indicele numărului mediu de salariați din industrie.

Indicii productivității muncii în industrie sunt calculați pe total industrie, secțiuni (industria extractivă, prelucrătoare și producția și furnizarea de energie electrică și termică, gaze, apă caldă și aer condiționat), diviziuni CAEN Rev. 2 precum și pe marile grupe industriale.

Indicii lunari ai productivității muncii în industrie sunt provizorii și se revizuiesc pe baza rectificărilor ce se efectuează retroactiv de către operatorii economici din eșantion.

Cifra de afaceri neta (exclusiv TVA) se calculează prin însumarea veniturilor facturate rezultate din vânzări de bunuri, vânzări de mărfuri, executarea de lucrări și prestarea de servicii, mai puțin rabaturile, remizele și alte reduceri acordate clienților.

Nu sunt incluse în cifra de afaceri: valoarea ambalajelor restituite după livrare, accizele, subvențiile primite de la autoritățile publice sau instituții ale UE, vânzarea propriilor terenuri și a activelor fixe, rabaturile, remizele și alte reduceri acordate clienților.

Nomenclatorul operatorilor economici ce furnizează lunar date privind cifra de afaceri din industrie, cuprinde operatorii economici care au ca activitate principală industria (CAEN Rev. 2 diviziunile: 05÷33).

Cercetarea statistică este de tip selectiv. Tipul de sondaj utilizat și procedeul de extragere a eșantionului pentru această cercetare statistică este cel al sondajului stratificat simplu aleator, în care straturile sunt definite în funcție de activitatea economică și clasa de mărime în funcție de numărul de salariați.

Labour productivity index in industry

Labour productivity index in industry is the indicator which characterizes the efficiency of work carried out during a certain period of time within the industrial activity and is calculated as ratio between the gross industrial production index and the index of average number of employees in industry.

Labour productivity indices in industry are calculated per total industry, by CANE Rev. 2 sections (mining and quarrying, manufacturing and electricity, gas, steam and air conditioning production and supply) and divisions, as well as by main industrial groupings.

Monthly labour productivity indices in industry are provisional and they are revised on the basis of retroactive corrections made by economic operators from the sample.

The net turnover (VAT excluded) is calculated by summing up the invoiced returns from the sale of goods and commodities, the performance of works and services, less the discounts, reductions and other deductions granted to the clients.

*The turnover **does not include** the following: the value of packages returned after delivery, excise duties, subsidies received from public authorities or EU institutions, sale of own lands and fixed assets and discounts, reductions and other deductions granted to the clients.*

The Nomenclature of economic operator's monthly providing data on industry turnover includes economic operators having industry as main activity (CANE Rev. 2: 05÷33 divisions).

The statistical survey is selective. The survey type used and the method of taking over the sample for this statistical survey, is the random simple stratified survey, in which strata are defined according to economic activity and to size class, depending on the number of employees.

Din cauza necesităților privind comparabilitatea rezultatelor pe grupe de activități omogene cât și la nivel de întreprindere de la o perioadă la alta, categoria întreprinderilor cu potențial economic ridicat, se cercetează exhaustiv (50 de salariați și peste).

În conformitate cu prevederile Regulamentului (UE) 2019/2152 al Parlamentului European și al Consiliului și Regulamentului delegat (UE) 2020/1197 al Comisiei cu privire la statisticile pe termen scurt, în calculul indicelui cifrei de afaceri, se cuprind diviziunile CAEN Rev. 2: 05÷33.

Indicii valorici ai cifrei de afaceri sunt indici de tip Laspeyres și măsoară evoluția acesteia pe total, secțiuni, diviziuni CAEN Rev. 2, precum și pe marile grupe industriale.

Indicele cifrei de afaceri pe total (piața internă și piața externă) se calculează ca medie ponderată dintre indicele cifrei de afaceri pe piața internă și indicele cifrei de afaceri pe piața externă, pe fiecare nivel de agregare (diviziune, secțiune, mare grupă industrială și total industrie). Anul de bază și sistemul de ponderare sunt aferente anului 2021. Ponderile sunt calculate pe baza cifrei de afaceri, conform rezultatelor Anchetei Structurale în Întreprinderi din anul de bază (2021).

Marile grupe industriale (industria bunurilor intermediare, industria bunurilor de capital, industria bunurilor de folosință îndelungată, industria bunurilor de uz curent, industria energetică) reprezintă un nomenclator agregat de diviziuni sau grupe CAEN Rev. 2 utilizat în statistica europeană pentru caracterizarea industriei după destinația bunurilor produse.

Industria bunurilor intermediare cuprinde următoarele diviziuni, respectiv grupe CAEN Rev. 2: 07, 08, 09, 106, 109, 131, 132, 133, 16, 17, 201, 202, 203, 205, 206, 22, 23, 24, 255, 256, 257, 259, 261, 268, 271, 272, 273, 274, 279.

Due to the needs regarding the comparability of results by homogenous activity group and at enterprise level from one period to another, the category of enterprises with high economic potential (50 employees and over) is exhaustively surveyed.

According to the stipulations of Regulation (EU) 2019/2152 of the European Parliament and of the Council and Commission Implementing Regulation (EU) 2020/1197, regarding the short term statistics, the calculation of turnover index includes CANE Rev. 2: 05÷33 divisions.

Turnover value indices are indices of Laspeyres type and measure its evolution per total, by CANE Rev. 2 sections and divisions, as well as by main industrial groupings.

Turnover index per total (domestic and non-domestic market) is calculated as the weighed mean between the turnover index on domestic market and the turnover index on non-domestic market, by each aggregation level (division, section, main industrial group and total industry). The base year and the weighting system are for the year 2021. The weights are calculated based on the turnover, according to the results of the Structural Business Survey in the base year (2021).

Main industrial groupings (intermediate goods, capital goods, consumer durables, consumer non-durables, energy) represent an aggregate nomenclature of CANE Rev. 2 divisions or groups used in European statistics to characterize industry by destination of goods.

Intermediate goods includes the following divisions, CANE Rev. 2 respectively groups: 07, 08, 09, 106, 109, 131, 132, 133, 16, 17, 201, 202, 203, 205, 206, 22, 23, 24, 255, 256, 257, 259, 261, 268, 271, 272, 273, 274, 279.

Industria bunurilor de capital cuprinde următoarele diviziuni, respectiv grupe CAEN Rev. 2: 251, 252, 253, 254, 262, 263, 265, 266, 28, 29, 301, 302, 303, 304, 325, 33.

Industria bunurilor de folosință îndelungată cuprinde următoarele diviziuni, respectiv grupe CAEN Rev. 2: 264, 267, 275, 309, 31, 321, 322.

Industria bunurilor de uz curent cuprinde următoarele diviziuni, respectiv grupe CAEN Rev. 2: 101, 102, 103, 104, 105, 107, 108, 11, 12, 139, 14, 15, 18, 204, 21, 323, 324, 329.

Industria energetică cuprinde următoarele diviziuni CAEN Rev. 2: 05, 06, 19.

Indicii cifrei de afaceri sunt provizorii și se revizuesc pe baza rectificărilor ce se efectuează retroactiv de către întreprinderile din eșantion.

Comenzile noi din industrie reprezintă valoarea contractelor încheiate în luna de referință între un producător și un client și privesc livrările de bunuri și servicii aferente producătorului, indiferent de perioada în care urmează a fi onorate.

Nu sunt incluse taxele legate de produse (cum ar fi TVA), rabaturile și discount-urile, atunci când acestea sunt acordate contractual.

Indicii comenzilor noi măsoară evoluția acestora pe total industrie prelucrătoare care lucrează pe bază de comenzi, diviziunile CAEN Rev. 2 (13, 14, 17, 20, 21, 24÷30) precum și pe marile grupe industriale care lucrează pe bază de comenzi.

Se utilizează Nomenclatorul operatorilor economici folosit la colectarea cifrei de afaceri din industrie, pentru operatorii economici din industria prelucrătoare care lucrează pe bază de comenzi (CAEN Rev. 2 diviziunile : 13, 14, 17, 20, 21, 24÷30).

Marile grupe industriale (industria bunurilor intermediare, industria bunurilor de capital, industria bunurilor de folosință îndelungată, industria bunurilor de uz curent) reprezintă un nomenclator agregat de diviziuni sau grupe CAEN Rev. 2 utilizat în statistica europeană pentru caracterizarea industriei după destinația bunurilor produse.

Capital goods includes the following divisions CANE Rev. 2, respectively groups: 251, 252, 253, 254, 262, 263, 265, 266, 28, 29, 301, 302, 303, 304, 325, 33.

Consumer durables includes the following divisions CANE Rev. 2, respectively groups: 264, 267, 275, 309, 31, 321, 322.

Consumer non-durables includes the following divisions CANE Rev. 2, respectively groups: 101, 102, 103, 104, 105, 107, 108, 11, 12, 139, 14, 15, 18, 204, 21, 323, 324, 329.

Energy includes the following CANE Rev. 2: 05, 06, 19 divisions.

Turnover indices are provisional and they are revised based on the corrections which are retroactively done by the enterprises from the sample.

New orders in industry represent the value of contracts from the reference month between a producer and a customer and refer to the deliveries of goods and services related to the producer, no matter of the period when they are to be provided.

There are not included taxes on products (such as VAT), trade discounts and other discounts, when they are granted by contract.

Indices of new orders measure their evolution per total manufacturing, which is working based on orders, for CANE Rev. 2 divisions (13, 14, 17, 20, 21, 24÷30) as well as by main industrial groupings working based on orders.

The Nomenclature of economic operators is used in order to collect turnover from industry, for economic operators from manufacturing, which are working based on orders (CANE Rev. 2 divisions: 13, 14, 17, 20, 21, 24÷30).

Main industrial groupings (intermediate goods, capital goods, consumer durables, consumer non-durables) represent an aggregated nomenclature by CANE Rev. 2 divisions or groups used in the European statistics to characterize the industry by destination of produced goods.

Industria bunurilor intermediare cuprinde următoarele diviziuni, respectiv grupe CAEN Rev. 2: 131, 132, 133, 17, 201, 202, 203, 205, 206, 24, 255, 256, 257, 259, 261, 268, 271, 272, 273, 274, 279.

Industria bunurilor de capital cuprinde următoarele diviziuni, respectiv grupe CAEN Rev. 2: 251, 252, 253, 254, 262, 263, 265, 266, 28, 29, 301, 302, 303, 304.

Industria bunurilor de folosință îndelungată cuprinde următoarele grupe CAEN Rev. 2: 264, 267, 275, 309.

Industria bunurilor de uz curent cuprinde următoarele diviziuni, respectiv grupe CAEN Rev. 2: 139, 14, 204, 21.

Indicii valorici ai comenzilor noi sunt indici de tip Laspeyres și măsoară evoluția acestora pe total, secțiuni, diviziuni CAEN Rev. 2, precum și pe marile grupe industriale. Anul de bază și sistemul de ponderare sunt aferente anului 2021. Ponderile sunt calculate pe baza cifrei de afaceri, conform rezultatelor Anchetei Structurale în întreprinderi din anul de bază (2021).

Indicii comenzilor noi sunt provizorii și se revizuiesc pe baza rectificărilor ce se efectuează retroactiv de către întreprinderile din eșantion.

Indicele prețurilor producției industriale pe total (piața internă și piața externă)

Indicele prețurilor producției industriale măsoară evoluția de ansamblu a prețurilor produselor/serviciilor industriale fabricate și livrate în primul stadiu de comercializare de producătorii interni într-o anumită perioadă (denumită perioadă curentă) față de o perioadă anterioară (denumită perioadă de referință).

Sfera de cuprindere a indicelui prețurilor producției industriale este reprezentată de ansamblul produselor fabricate și comercializate (la intern și/sau la export) de către operatorii economici a căror activitate principală se înscrie în cadrul diviziunilor CAEN Rev. 2: 05÷36.

Intermediate goods includes the following divisions CANE Rev. 2, respectively groups: 131, 132, 133, 17, 201, 202, 203, 205, 206, 24, 255, 256, 257, 259, 261, 268, 271, 272, 273, 274, 279.

Capital goods includes the following divisions CANE Rev. 2, respectively groups: 251, 252, 253, 254, 262, 263, 265, 266, 28, 29, 301, 302, 303, 304.

Consumer durables includes the following groups CANE Rev. 2: 264, 267, 275, 309.

Consumer non-durables includes the following divisions CANE Rev. 2, respectively groups: 139, 14, 204, 21.

New orders value indices are indices of Laspeyres type and measure its evolution per total, by CANE Rev. 2 sections and divisions, as well as by main industrial groupings. The base year and the weighting system are for the year 2021. The weights are calculated based on the turnover, according to the results of the Structural Business Survey in the base year (2021).

Indices of new orders are provisional and are revised based on the corrections retroactively done by sample enterprises.

Industrial production price index per total (domestic and non-domestic market)

The industrial production price index measures the evolution of prices for industrial products/services manufactured and delivered during the first marketing stage by domestic producers in a certain period (called current period) as against the previous period (called reference period).

The coverage of the industrial production price index is represented by all the products manufactured and sold (on domestic market and/or non-domestic market) by economic operators whose main activity is included in CANE Rev. 2 05÷36 divisions.

Numărul mare de tranzacții efectuate de operatorii economici industriali, în cadrul economiei naționale, face imposibilă urmărirea lor în totalitate. De aceea, observarea și culegerea prețurilor de vânzare a produselor industriale care intră în calculul indicelui prețurilor producției industriale se realizează pe un eșantion reprezentativ de operatori economici în cadrul fiecărei clase de activitate CAEN Rev. 2, având la bază un nomenclator unic de produse industriale.

De asemenea indicele prețurilor producției industriale acoperă aproape în totalitate sectoarele industriilor extractivă și prelucrătoare, precum și sectorul energetic.

În calculul indicelui conform Regulamentului Consiliului și Parlamentului European 2019/2152 și Regulamentului Consiliului și Parlamentului European 2020/1197, nu se cuprind:

- ✓ extracția minereurilor de uraniu și toriu;
- ✓ prelucrarea combustibililor nucleari;
- ✓ fabricarea armamentului și muniției;
- ✓ construcția de nave și bărci;
- ✓ fabricarea de aeronave și nave spațiale;
- ✓ fabricarea vehiculelor militare de luptă;
- ✓ colectarea și epurarea apelor uzate;
- ✓ colectarea, tratarea și eliminarea deșeurilor; activități de recuperare a materialelor reciclabile;
- ✓ activități și servicii de decontaminare;
- ✓ producția fabricată și livrată în cadrul aceluiași operator economic (consumul intern).

Produsele fabricate de operatorii economici selectați în eșantion sunt tratate în mod diferit în funcție de principalele destinații ale acestora, piața internă și export.

Principalul nomenclator utilizat în calculul indicelui prețurilor producției industriale este:

The great number of transactions carried out by industrial economic operators, within the national economy, makes impossible their pursuing as a whole. Therefore, the observation and collection of selling prices for industrial products used to calculate the industrial production price index are carried out on a representative sample of economic operators for each CANE Rev. 2 activity class, according to an unique nomenclature of industrial products.

The industrial production price index also covers almost totally the sector of mining and quarrying and manufacturing, as well as energy sector.

According to Regulation (EU) 2019/2152 of the European Parliament and of the Council, and Commission Implementing Regulation (EU) 2020/1197, the index calculation does not include:

- ✓ *extraction of uranium and thorium ores;*
- ✓ *nuclear fuel processing;*
- ✓ *weapons and ammunition fabrication;*
- ✓ *ships and boats construction;*
- ✓ *airships and space ships fabrication;*
- ✓ *fight military vehicles fabrication;*
- ✓ *used waters collection and purification;*
- ✓ *waste collection, purification and disposal; recovery activities of recycling materials;*
- ✓ *decontamination activities and services;*
- ✓ *production fabricated and delivered within the same economic operator (domestic consumption).*

The products manufactured by economic operators selected in the sample are differently treated according to their main destinations, domestic market and export.

The main nomenclature used in the calculation of industrial production price index is:

Nomenclatorul operatorilor economici

Principalele surse de date pentru construirea eşantionului de operatori economici le constituie Registrul Statistic al Întreprinderilor (REGIS) și cercetarea statistică anuală PRODRUM (din anul de referință 2021). Pe baza datelor din cercetarea statistică PRODRUM, operatorii economici sunt ordonați descrescător după valoarea livrărilor în cadrul fiecărei clase de activitate CAEN Rev. 2, reținându-se în eşantion operatorii economici a căror valoare a livrărilor reprezintă cel puțin 60% din totalul clasei CAEN Rev. 2. Gradul de acoperire obținut este cuprins între 60% și 100%.

Lista de produse și servicii industriale

Urmărirea și înregistrarea prețurilor sortimentelor fabricate și livrate de operatorii economici din eşantion se va face pe baza unui nomenclator unic de produse industriale - PRODRUM ce caracterizează activitățile B, C, D și E din CAEN Rev. 2. Produsul cuprins în nomenclator reprezintă primul nivel de agregare a sortimentelor componente ce caracterizează mișcarea prețurilor producției industriale.

Nomenclatorul de sortimente

Sortimentul este un bun material care rezultă dintr-un proces tehnologic de fabricație bine definit, având caracteristici tehnico-funcționale specifice.

Sortimentul reprezintă nivelul elementar la care se urmărește prețul asociat tranzacțiilor.

Nomenclatorul de sortimente nu este unic pe țară, el se realizează la nivelul fiecărei unități de observare de către specialiștii statisticieni împreună cu specialiștii din cadrul operatorului economic.

Nomenclature of economic operators

The main data sources for building up the sample of economic operators is represented by the Business Register (REGIS) and annualy PRODRUM survey (for the reference year 2021). Based on the data from PRODRUM statistical survey, the economic operators are ordered in a descending manner by value of sales in each NACE Rev. 2 activity class, keeping in the sample the economic operators whose value of sales represents at least 60% of total NACE Rev. 2 class. The obtained coverage is between 60% and 100%.

List of industrial products and services

The monitoring and recording of the prices of the assortments manufactured and delivered by the economic operators in the sample is done based on a single nomenclature of industrial products (PRODRUM) characterising the B, C, D and E activities of CANE Rev. 2. The product included in the nomenclature represents the first aggregation level of component assortments characterizing the movement of industrial production prices.

Nomenclature of assortments

The assortment is a material good resulting from a well-defined manufacturing technological process, having specific technical and functional characteristics.

The assortment represents the elementary level of pursuing the price associated to the transactions.

The nomenclature of assortments is not unique at national level, it is carried out at level of each observation unit by expert statisticians together with the specialists from the economic operator.

Construirea sistemului de ponderare și algoritmul de calcul

Indicele prețurilor producției industriale este de tip Laspeyres și se determină pe baza unui sistem de ponderi constante.

Sistemul de ponderi utilizat în calculul indicelui prețurilor producției industriale se stabilește separat pe destinații, după cum acesta servește la calculul indicelui prețurilor producției industriale livrată pieței interne sau indicelui prețurilor producției industriale livrată la export. Valorile de ponderare pe destinații pentru toate nivelele de agregare s-au determinat din Ancheta Structurală în întreprinderi din anul de referință 2021.

Indicele prețurilor producției industriale pe total (piața internă și piața externă) se calculează ca medie aritmetică ponderată dintre indicele prețurilor producției industriale livrată pe piața internă și indicele prețurilor producției industriale livrată pe piața externă, pe fiecare nivel de agregare (clasă, grupă, diviziune, secțiune, total industrie).

Datele privind **producția de lapte și produse lactate** sunt obținute dintr-o cercetare statistică exhaustivă care se adresează tuturor întreprinderilor care au ca activitate principală sau secundară a clasei CAEN Rev. 2 1051 - "Fabricarea produselor lactate și a brânzeturilor".

Datele se colectează de la circa 350 unități procesatoare de lapte. Aceste unități cumpără lapte integral și produse lactate, ca materie primă, de la exploatații agricole, unități comerciale, centre de colectare ori din import, în vederea transformării acestora în produse lactate.

Conținutul mediu de grăsime, respectiv de proteine aferent cantităților lunare de lapte de vacă colectat se calculează ca o medie aritmetică ponderată a conținutului mediu de grăsime, respectiv de proteine, cu cantitățile de lapte de vacă corespunzătoare raportate de fiecare unitate.

Building up the weighting system and the calculation algorithm

The industrial production price index is a Laspeyres type index and is determined based on a system of constant weights.

The system of weights used in the calculation of the industrial production price index is set up separately by destination, as it is used for the calculation of industrial production price index, delivered for domestic market or export. The weighting values by destination for all the aggregation levels were determined from the Structural Business Survey in the base year 2021

Industrial production price index per total (domestic and non-domestic market) is calculated as a weighted arithmetic mean between the industrial production price index for domestic market and the industrial production price index for non-domestic market, by each level of aggregation (class, group, division, section, total industry).

*Data regarding **milk and milk products** are obtained from an exhaustive statistical survey filled in by the units who have the main or the secondary activity of CAEN Rev. 2 1051 - "Manufacture of milk products and cheese".*

Data are collected from about 350 milk processing units. These dairies buys whole milk and raw milk products from farms, commercial units, collecting centres or imported milk for processing in milk products.

The medium fat and protein content corresponding monthly collected milk amounts is compiled as a weighted arithmetic average of the medium fat and protein content with the corresponding milk amounts reported by each unit.

Energie

Resursele de energie primară se determină în cursul anului numai pentru sortimentele principale, pe baza cantităților rezultate din producția internă și din import.

Transformarea în combustibil convențional se efectuează în funcție de aportul energetic al fiecărui purtător de energie primară. Unitatea de măsură este tona echivalent petrol (t.e.p.) în acord cu publicațiile internaționale în domeniu. Aceasta reprezintă, prin convenție, un combustibil cu puterea calorifică de 41868 kJ/kg (10000 kcal/kg). Pentru energia electrică, cu excepția energiei nucleare-electrice, transformarea se face pe baza potențialului energetic al acesteia (0,086 t.e.p./kWh), în conformitate cu statistica energetică europeană, metodologie denumită generic "sistemul energiei finale".

Energia nucleare-electrică se transformă în combustibil convențional pe baza randamentului de producere, conform metodologiei internaționale.

Energia electrică din import cuprinde cantitatea efectiv intrată pe teritoriul național pe baza contractelor de import, taxelor de tranzit și schimburilor cu alte sisteme naționale interconectate. Nu sunt cuprinse cantitățile fizice de energie electrică care tranzitează teritoriul național.

Balanța energiei electrice se întocmește pe baza datelor de producție și consum în economie, precum și a celor furnizate de C.N. TRANSELECTRICA S.A. și de societăți comerciale distribuitoare de energie electrică privind consumul de energie electrică pentru iluminatul public, consumul populației și consumul propriu tehnologic în rețele și stații. Producția de energie din centralele solare fotovoltaice cuprinde și prosumatorii.

Sursa datelor: datele privind producția sunt obținute prin cercetarea statistică a tuturor unităților producătoare de resurse energetice.

Energy

The primary energy resources are determined during the year only for the main assortments, based on the quantities from domestic production and import.

The transformation into conventional fuel is carried out according to the energy contribution of each primary energy carrier. Unit of measure is oil equivalent ton (o.e.t.) according to international publications in the field. It represents by convention a fuel with calorific power of 41868 kJ/kg (10000 kcal/kg). For electric energy, except nuclear-electric energy, the transformation is based on its energy potential (0.086 o.e.t./kWh), according to the European energy statistics, the methodology being generically called "the final energy system".

Nuclear-electric energy is changed into conventional fuel, based on the production yield, according to the international methodology.

The electric energy from import comprises the quantity effectively entered the national territory based on import contracts, transit fees and exchanges with other interconnected national systems. The physical quantities of electrical energy that transit through the national territory are not included.

The electric energy balance is determined based on the production and consumption data in the economy and data provided by the National Company TRANSELECTRICA S.A. and electric energy distribution companies regarding electric energy consumption for the public lighting, population consumption and own technological consumption in the networks and stations. Production in solar photovoltaic stations also includes prosumers.

The data source: data about output are obtained from statistical survey of all the units producing energy resources.

Pentru comerțul INTRA-UE :

- declarațiile statistice Intrastat colectate de către INS direct de la operatorii economici care au realizat un volum valoric al expedierilor intra-UE de bunuri sau/și un volum valoric al introducerilor intra-UE de bunuri superior nivelului pragului statistic Intrastat stabilit pentru fiecare flux și an de referință.

- declarațiile vamale colectate și prelucrate de către Agenția Națională de Administrare Fiscală (ANAF), pentru comerțul intra-UE privind bunuri pentru prelucrare internă sau prelucrare sub control vamal; bunuri care se mișcă din /către părți ale teritoriului statistic al UE dar care nu aparțin teritoriului fiscal al UE.

• pentru comerțul EXTRA-UE: ANAF, care colectează și prelucrează declarațiile vamale de export și import. Operatorii economici autorizați pentru proceduri vamale simplificate trimit la INS date de export/import utilizând un formular cu structură prestabilită.

Datele privind comerțul internațional cu bunuri cu energie electrică și gaze naturale sunt colectate pe formulare statistice de la societățile importatoare/exportatoare și de la operatorii de rețea (CN Transelectrica SA și SNTGN Transgaz SA) de către INS. Importul și exportul, nu cuprind cantitățile fizice de energie electrică și gaz natural transportat prin conducte care tranzitează teritoriul național.

Resursele de combustibili solizi și destinațiile acestora, balanța prelucrării țiteiului și a produselor petroliere, consumul de combustibili solizi pentru producerea energiei electrice și energiei termice și stocurile de combustibili în termocentrale.

Datele referitoare la producție, consumuri, livrări și stocuri sunt obținute pe baza cercetărilor statistice pe termen scurt în domeniul energiei ; prelucrarea și agregarea datelor se fac conform metodologiei europene din domeniul energiei, indicatorii fiind astfel comparabili cu cei prezentați de țările membre ale Uniunii Europene.

For INTRA-EU trade :

- Intrastat statistical declarations collected by INS directly from economic operators with annual value of intra-community deliveries or/and intra-EU arrivals of goods equal to or more than the value of Intrastat statistical thresholds set for each flow and reference year

- customs declarations collected and processed by National Agency for Fiscal Administration (NAFA) for Intra-EU trade regarding goods for inward processing or processing under customs control, goods from/to the parts of EU statistical territory which do not belong to EU fiscal territory.

• *for EXTRA-EU trade : NAFA which collects and processes export and import customs declarations. The economic operators authorized for simplified customs procedures send to NIS export/import data through a statistical form with a predetermined structure.*

Data on international trade in goods with electricity and natural gas are collected by NIS on statistical forms from importing/exporting companies and from the network operators (CN Transelectrica SA and SNTGN Transgaz SA). Transit of electricity and natural gas transported by pipeline is not included in international trade with goods statistics.

Solid fossil fuels supply and deliveries, hydrocarbons supply and deliveries, fuel consumption in thermal power stations and fuel stocks in thermal power stations at the end of period.

The data regarding production, consumption, deliveries and stocks are obtained from energy short term statistic surveys; the computation and aggregation of data are performed according to the European energy methodology, the indicators being fully complying with those presented by the Member Countries of the European Union.

Comerțul cu carburanți pentru autovehicule - cantitatea de carburant vândută la pompă

Sursa datelor este cercetarea statistică adresată întreprinderilor cu activitate principală cuprinsă în clasa 4730 CAEN Rev. 2. În eșantion sunt cuprinse circa 100 unități, fiind cercetate exhaustiv unitățile cu 50 salariați și peste și selectiv cele care au între 4-49 salariați.

Efectivul salariaților. Câștigurile salariale.

Efectivul salariaților la sfârșitul perioadei de referință reprezintă numărul de salariați (inclusiv lucrătorii sezonieri, managerul sau administratorul) angajați cu contract de muncă/raport de serviciu pe durată determinată sau nedeterminată, în program complet sau parțial (inclusiv cei cu contract de muncă/raport de serviciu suspendat), existenți în evidențele întreprinderii la sfârșitul perioadei de referință.

Salariații aflați în muncă la domiciliu/telemuncă se cuprind întocmai ca și salariații care își desfășoară activitatea la locul de muncă obișnuit. Nu sunt cuprinși salariații detașați la lucru în străinătate și/sau cei care cumulează mai multe funcții și nu au funcția de bază la unitatea raportoare, precum și următoarele categorii:

- patronii care își desfășoară activitatea în propria unitate și pentru care sursa de venit o constituie numai dividendele și profitul unității;

- lucrătorii familiari reprezintă persoanele care-și exercită activitatea într-o unitate economică aparținând familiei sau unei rude, pe care o ajută și pentru care nu primesc remunerație sub formă de salariu; plata se realizează în natură (hrană, haine, locuință) sau ocazional, cu titlu excepțional, și în bani, fără a figura pe statul de salarii;

- membrii consiliilor județene și locale;
- zilierii reprezintă persoane fizice care desfășoară activități necalificate cu caracter ocazional, potrivit prevederilor legale în vigoare.

Motor vehicles fuels sales in fuel stations

The data are obtained from a statistical survey addressed to enterprises that have 4730 NACE Rev. 2 as main activity. There are approximately 100 units, census for those with 50 and more employees and sample for those with 4-49 employees.

Number of employees. Earnings.

The number of employees at the end of the reference period represents the number of employees (including seasonal workers, the manager or the administrator) with labour contract/ agreement on a definite or indefinite period of time, full-time or part-time (including those with suspended labour contract/ agreement), existing in the enterprise records at the end of the reference period.

The employees who work from home or in tele-work are registered in the same way as the employees who carry out their activity at the usual workplace. The employees detached to work a main and/or those with several jobs and the main job not in the reporting unit are not included, as well as the following categories:

- *employers who carry out their activity within their own enterprises and for whom the income source is solely represented by unit dividends and profits;*

- *family workers mean those persons who are carrying out their activity within an economic unit belonging to the family or to a relative, by helping it and for which they do not receive a compensation as wages and salaries; the payment is done in kind (food, clothing, housing) or occasionally or exceptionally in cash, without being included on payrolls;*

- *members of county and local councils;*
- *day labourers represent the persons who carry out unskilled activities on an occasional basis, in accordance with the legal provisions in force.*

Pentru a evita dubla/multipla înregistrare se respectă definiția din Codul fiscal (cu modificările și completările ulterioare) referitoare la activitatea dependentă la funcția de bază, respectiv „orice activitate desfășurată în baza unui contract individual de muncă sau a unui statut special prevăzut de lege, declarată angajatorului ca funcție de bază de către angajat; în cazul în care activitatea se desfășoară pentru mai mulți angajatori, angajatul este obligat să declare fiecăruia locul unde exercită funcția pe care o consideră de bază”. Sunt excluse cadrele militare și personalul asimilat (Ministerul Apărării Naționale, Ministerul Afacerilor Interne, Serviciul Român de Informații etc.).

Câștigul salarial mediu brut lunar se calculează prin raportarea sumelor brute plătite din fondul de salarii, din profitul net și alte fonduri, la numărul mediu al salariaților.

În **sumele brute plătite salariaților** sunt cuprinse:

• **Sumele brute plătite din fondul de salarii pentru timpul lucrat:**

- salariile de bază corespunzătoare timpului efectiv lucrat în program normal și suplimentar (inclusiv indexările și indemnizațiile de conducere, salariile de merit și alte drepturi care potrivit actelor normative fac parte din salariul de bază);

- sporurile și indemnizațiile acordate sub formă de procent din salariul de bază brut sau în sumă fixă;

- premiile/bonusurile/beneficiile din cursul anului și anuale sub diferite forme din fondul de salarii (inclusiv al 13-lea salariu, premiile de vacanță);

- plățile/primele excepționale (ocasionale) efectuate către salariații care părăsesc întreprinderea (inclusiv primele acordate cu ocazia pensionării), cu condiția ca aceste sume să nu fie prevăzute în contractul de muncă;

- sumele acordate salariaților pentru transportul până la și de la locul de muncă;

- sumele brute acordate salariaților pentru plata zilelor de concediu de odihnă neefectuat;

In order to avoid the double/multiple registration, the definition of the Fiscal Code (as subsequently amended and supplemented) regarding the activity dependent on the basic function, namely "any activity carried out under an individual labour contract or a special status provided by the law, declared to the employer as basic function by the employee; if the work is performed for several employers, each employee is obliged to declare for each of them the place where he considers to carry out the basic function" must be respected. Military and similar staff are excluded (The Ministry of National Defence, The Ministry of Interior, The Romanian Intelligence Service a.s.o)

The average gross monthly earnings are calculated by relating the gross amounts paid from the salary funds, from the net profit and other funds, to the average number of employees.

The gross amounts paid to employees include:

• **Gross amounts paid from the salary funds for time worked:**

- basic salaries corresponding to the hours actually worked in full-time and overtime (including indexations, leadership allowances, performance salaries and other rights which, according to the legislation, are included in the basic salary);

- bonuses and allowances granted as percentage of the basic salary or as flat rates;

- bonuses/awards/benefits granted over the year or annually in different forms (including the 13th salary, holiday bonuses);

- exceptional payments/bonuses (occasional) paid to the employees who are leaving the enterprise (including retirement bonuses), only if the respective amounts are not related to a labour contract;

- amounts paid to employees for transportation to/from the workplace;

- amounts granted for the payment of employees for holiday leaves not taken;

- sumele aferente stimulentului de risc acordat personalului medical, potrivit prevederilor legale în vigoare;

- alte sume/adaosuri acordate din fondul de salarii potrivit prevederilor legale în vigoare și/sau stabilite prin contractele de muncă (inclusiv cele pentru susținerea cheltuielilor cu utilitățile la locul în care salariații își desfășoară activitatea, precum electricitate, încălzire, apă și abonamentul de date, achiziția mobilierului și a echipamentelor de birou, în limitele stabilite de angajator prin contractul de muncă sau regulamentul intern, în limita unui plafon lunar, corespunzător numărului de zile din lună în care salariatul își desfășoară activitatea în regim de telemuncă);

- plata managerului sau după caz, indemnizația brută a administratorului sau premiile de performanță acordate acestora, potrivit contractelor de management, de administrare, de mandat sau a contractelor de performanță încheiate potrivit prevederilor legale în vigoare.

• **Sumele brute plătite din fondul de salarii pentru timpul nelucrat:**

- sumele plătite pentru timpul nelucrat (concedii de odihnă, de studii, pentru zilele de sărbători legale, evenimente familiale deosebite, etc.) potrivit prevederilor legale în vigoare și/sau stabilite prin contractele de muncă;

- indemnizațiile suportate de angajator pentru incapacitate temporară de muncă (concediu medical) cauzată de boli obișnuite sau de accidente în afara muncii, boli profesionale și accidente de muncă plătite din fondul de salarii (exclusiv sumele plătite din bugetul Fondului național unic de asigurări sociale de sănătate și bugetul Asigurărilor pentru accidente de muncă și boli profesionale), potrivit prevederilor legale în vigoare;

- sumele plătite pentru întreruperi ale lucrului neimputabile salariaților (inclusiv șomaj tehnic beneficiind de o indemnizație din salariul de baza plătită, potrivit prevederilor legale în vigoare);

- *amounts related to the risk incentive granted to the medical staff, in accordance with the legal provisions in force;*

- *other amounts paid in accordance with the legal provisions in force and/or established by the labour contracts (including those to support utility expenses at the place where they carries out their activity, such as electricity, heating, water and data subscription, and the purchase of office furniture and equipment, within the limits set by the employer through the labour contract or internal regulations, within a monthly ceiling limit, corresponding to the number of days in the month in which the employee is in tele-work);*

- *payment of the manager or, as the case may be, the gross allowances of administrators or performance bonuses granted to them, in accordance with the management, administration, mandate or performance contracts, in accordance with the legal provisions in force.*

• **Gross amounts paid from the salary funds for hours not worked:**

- *amounts paid for hours not worked (holiday or study leaves, legal holidays, special family events, etc.) in accordance with the legal provisions in force and/or established by the labour contracts;*

- *allowances for temporary work incapacity (sick leave) caused by common diseases or non-related to work injuries, professional diseases and work injuries paid from the salary funds (excluding the amounts paid from the Unique National Health Insurance Fund and Work-Related Accidents and Occupational Diseases Insurance Budget), in accordance with the legal provisions in force;*

- *amounts paid for work interruptions non-imputable to employees (including technical unemployment as a compensation paid from the basic salary, in accordance with the legal provisions in force);*

- indemnizațiile pentru perioada suspendării temporare a contractului de muncă din inițiativa angajatorului (șomaj tehnic), indiferent dacă sunt suportate de angajator sau din bugetul de stat, potrivit prevederilor legale în vigoare;

- indemnizațiile de care beneficiază salariații pentru zilele libere acordate părinților pentru supravegherea copiilor, în situația închiderii temporare a unităților de învățământ, potrivit prevederilor legale în vigoare;

- indemnizațiile de care beneficiază salariații acordate ca urmare a reducerii timpului de muncă, potrivit prevederilor legale în vigoare.

- **Sumele brute plătite din fondul de salarii sub forma drepturilor în natură și ajutoarelor bănești** cuprind contravaloarea drepturilor în natură și a ajutoarelor bănești acordate ca retribuire a muncii (potrivit prevederilor legale în vigoare și/sau stabilite prin contractele de muncă);

- **Sumele brute acordate salariaților (ca stimulente) din profitul net al unității**, inclusiv suma corespunzătoare cotei managerului sau administratorului, după caz, exclusiv dividendele plătite din profitul net;

- **Sumele brute plătite din alte fonduri (inclusiv drepturi în natură, ajutoare bănești, indemnizația/norma de hrană, alte stimulente) decât din fondul de salarii**, inclusiv sumele încasate ca penalități provenite din sumele încasate prin executare silită potrivit Codului de procedură fiscală, din cele încasate în cadrul procedurii de reorganizare judiciară și faliment, alte stimulente acordate în afara fondului de salarii, sumele plătite pentru activitatea prestată în proiecte finanțate din fonduri europene, sumele plătite direct din costuri pentru drepturile în natură sub forma de produse, chirie, combustibil, energie, transport, contravaloarea biletelor de valoare (tichete de masă, tichete de creșă, tichete

- *allowances of which the employees benefit for the period when the labour contract is temporary suspended at the employer initiative (technical unemployment), irrespective if are borne by the employer or from state budget, in accordance with the legal provisions in force;*

- *allowances of which the employees benefit for the days off granted to parents in order to supervise their children, in cases of temporary closure of educational institutions, in accordance with the legal provisions in force;*

- *allowances of which the employees benefit as a result of working hours reduction, in accordance with the legal provisions in force.*

- **Gross amounts paid from salary fund as payments in kind and cash aids** include the equivalent value of the payments in kind and of the cash aids, paid as work remuneration (in accordance with the legal provisions in force and/or established by labour contracts);

- **Gross amounts paid to the employees (as incentives) from net profit of the unit**, including the amount corresponding to the share of the manager or administrator, as the case may be, excluding dividends paid from the net profit;

- **Gross amounts paid from other funds (including the payments in kind, cash aids, food allowance/norm, other allowances) than the salary funds**, including incentives granted from a fund established by applying a percentage to the amounts obtained from turning into account seized goods from penalties coming from amounts cashed based on enforced legal acts in accordance to the Fiscal procedure code, those cashed based on judicial restructuring and bankruptcy, other incentive granted besides the salary funds, the amounts paid for activity performed in projects financed from European funds, payments in kind as products, rents, fuel, energy, transport; the values tickets

cadou, tichete culturale și vouchere/tichete de vacanță), toate sumele acordate conform prevederilor legale în vigoare.

Câștigul salarial mediu net lunar rezultă prin scăderea din sumele brute plătite aferente câștigului salarial mediu brut lunar a contribuției de asigurări sociale datorată de salariați, a contribuției de asigurări sociale de sănătate datorată de salariați și a impozitului corespunzător, rezultatul fiind împărțit la numărul mediu al salariaților.

Câștigul salarial mediu brut/net diseminat lunar **nu cuprinde** sumele compensatorii, sumele plătite retroactiv ca urmare a câștigării în instanță a drepturilor bănești aferente anilor anteriori. Conform prevederilor legislației naționale în vigoare (OUG nr. 79/2017 cu modificările și completările ulterioare), contribuțiile de asigurări sociale, respectiv cele de asigurări sociale de sănătate care cădeau în sarcina angajatorului au fost transferate în sarcina salariatului și, începând cu luna ianuarie 2018, sunt **suportate în totalitate de salariat**, fiind reflectate în cuantumul brut al câștigului salarial nominal.

În consecință, indicatorul „**câștig salarial mediu brut lunar**” produs și diseminat începând cu luna de referință ianuarie 2018 nu mai este comparabil cu seriile de date anterioare anului 2018.

Aceste prevederi legale nu influențează comparabilitatea datelor pentru seriile de „câștig salarial mediu net lunar.”

Conform prevederilor legale în vigoare, salariații din domeniul cercetare-dezvoltare și inovare beneficiază de scutire de impozit.

Pentru perioada 1 ianuarie 2019 - 31 decembrie 2028 inclusiv, conform legislației naționale în vigoare (OUG nr. 114/2018 privind instituirea unor măsuri în domeniul investițiilor publice și a unor măsuri fiscal-bugetare, modificarea și completarea unor acte normative și prorogarea unor termene), salariații din domeniul construcțiilor

equivalent (meal tickets, gift tickets, nursery tickets, cultural tickets, holiday vouchers/tickets), all amounts granted based on legal provisions force.

***The average net monthly earnings** results by subtracting from the paid gross amounts related to the average gross monthly earnings the social security contribution paid by the employees, the social health insurance paid by the employees and the corresponding tax, the result being divided by the average number of employees.*

*The average gross/net earnings disseminated monthly **do not** contain severance payments, backdated paid arrears as consequence of winning the lawsuits involving the money rights related to previous years. According to the national legislation provisions in force (GEO No. 79/2017, as subsequently amended and supplemented), the social security contribution and the social health insurance contribution paid by the employer were transferred to the employee; thus, starting with January 2018, these contributions are **borne entirely by the employee**, and reflected in the gross amount of the nominal earnings.*

*Consequently, the indicator "**average monthly gross earnings**" produced and disseminated starting with the reference month January 2018 is no longer comparable to data series prior to 2018.*

These legal provisions do not affect the data series comparability for the "average monthly net earnings".

In accordance with the legal provisions in force, the employees working in the field of research, development and innovation are tax excepted.

For the period 1 January 2019 - 31 December 2028, in accordance with the legal provisions in force (EO No. 114/2018 setting up measures in public investments field and some fiscal-budgetary measures, modification and completion of some normative acts and extension of some deadline), the employees working in the

beneficiază de unele prevederi speciale în ceea ce privește impozitul, contribuția de asigurări sociale și contribuția de asigurări sociale de sănătate.

Pentru perioada 1 iunie 2022 - 31 decembrie 2028 inclusiv, conform legislației naționale în vigoare (Legea nr. 135/2022 pentru modificarea și completarea unor acte normative), salariații din domeniul agriculturii și industriei alimentare beneficiază de unele prevederi speciale în ceea ce privește impozitul, contribuția de asigurări sociale și contribuția de asigurări sociale de sănătate.

Începând cu 1 iunie 2022, conform legislației naționale în vigoare (OUG nr. 67/2022 privind unele măsuri fiscale), salariații care desfășoară activitate în baza contractului individual de muncă, încadrați cu normă întreagă, la locul unde se află funcția de bază, nu datorează impozit pe venit și contribuții sociale obligatorii pentru o sumă de 200 de lei reprezentând venituri din salarii și asimilate salariilor, în următoarele situații:

- angajatorii majorează voluntar, oricând în perioada 1 iunie-31 decembrie 2022 inclusiv, nivelul salariului de bază lunar brut cu suma de 200 de lei, respectiv de la 2550 de lei la 2750 de lei;

- nivelul salariului de bază lunar brut stabilit potrivit contractului individual de muncă, fără a include sporuri și alte adaosuri, este de 2750 de lei, în cazul persoanelor nou-angajate în perioada 1 iunie-31 decembrie 2022 inclusiv.

Începând cu 1 ianuarie 2023, conform legislației naționale în vigoare (OUG nr. 168/2022), în cazul salariaților care desfășoară activitate în baza contractului individual de muncă, încadrați cu normă întreagă, la locul unde se află funcția de bază, nu se datorează impozit pe venit și nu se cuprinde în baza lunară de calcul al contribuțiilor sociale obligatorii suma de 200 lei/lună, reprezentând venituri din salarii și asimilate salariilor.

field of construction benefit from some special provisions concerning tax, social security contribution and social health insurance contribution.

For the period 1 June 2022 - 31 December 2028, in accordance with the legal provisions in force (Law No. 135/2022 on modification and completion of some normative acts), the employees working in the field of agriculture and manufacture of food products benefit from some special provisions concerning tax, social security contribution and social health insurance contribution.

Starting with the 1st of June 2022, according to the national legislation in force (GO no. 67/2022 regarding some fiscal measures), the employees who carry out an activity based on the individual employment contract, employed full-time, at the place where the main job is located, does not own income tax and mandatory social contributions for an amount of 200 lei representing income from wages and salaries, in the following situations:

- employers voluntarily increase, at any time between 1 June 2022 - 31 December 2022, the level of the gross monthly basic salary by the amount of 200 lei, respectively from 2550 lei to 2750 lei;*

- the gross monthly basic salary level established according to the individual employment contract, without including benefits and other allowances, is 2750 lei, in the case of newly employed persons between 1 June 2022 - 31 December 2022.*

Starting with the 1st of January 2023, according to the national legislation in force (GEO no. 168/2022), the employees who carry out an activity based on the individual employment contract, employed full-time, at the place where the main job is located, does not own income tax and mandatory social contributions for an amount of 200 lei/month representing income from wages and salaries.

Începând cu 1 noiembrie 2023 conform legislației naționale în vigoare (Codul Fiscal):

- salariații din activitatea de creare de programe pentru calculator beneficiază de unele prevederi speciale în ceea ce privește impozitul și contribuția de asigurări sociale;
- salariații din domeniul construcțiilor, agriculturii și industriei alimentare datorează contribuția de asigurări sociale de sănătate.

Numărul mediu al salariaților cuprinde persoanele angajate cu contract de muncă/raport de serviciu pe durată determinată sau nedeterminată (inclusiv lucrătorii sezonieri, managerul sau administratorul), al căror contract de muncă/raport de serviciu nu a fost suspendat în perioada de referință.

Numărul mediu al salariaților se calculează ca medie aritmetică simplă rezultată din suma efectivelor zilnice de salariați (**exclusiv** cei al căror contract de muncă/raport de serviciu a fost suspendat), din perioada de referință, inclusiv din zilele de repaus săptămânal, sărbători legale și alte zile nelucrătoare, împărțită la numărul total al zilelor calendaristice.

În **efectivul zilnic al salariaților** luat în calculul numărului mediu **se cuprind** următoarele categorii de salariați:

- persoanele cu contract de muncă/raport de serviciu pe durată determinată sau nedeterminată, inclusiv salariații detașați la lucru în străinătate (dacă unitatea care i-a detașat le-a asigurat o remunerație în țară, pentru care a virat contribuții sociale obligatorii și impozit);
- persoanele al căror contract de muncă/raport de serviciu a fost suspendat din inițiativa angajatorului (în cazul întreruperii temporare a activității) și au beneficiat de o indemnizație din salariul de bază corespunzător locului de muncă ocupat;

Starting with the 1st of November 2023, according to the national legislation in force (Fiscal Code):

- the employees working in the activity of creating computer programs benefit from some special provisions concerning tax and social security contribution;*
- the employees working in the field of construction, agriculture and manufacture of food products owes social health insurance contribution.*

The average number of employees is calculated as a simple arithmetic mean of the sum of the daily number of employees (those with suspended labour contract/agreement **excluded**), over the reference period, including the week-ends, legal holidays and other non-working days, divided by the total number of calendar days.

*The average number of employees is calculated as a simple arithmetic mean of the sum of the daily number of employees (those with suspended labour contract/agreement **excluded**), over the reference period, including the week-ends, legal holidays and other non-working days, divided by the total number of calendar days.*

In the **total daily number of employees** considered for the calculation of the average number **are included**:

- persons employed under a labour contract/agreement of a definite or indefinite duration, including the employees detached to work abroad (if the unit that detached them provided remuneration in the country, for which it transferred compulsory social contributions and tax);*
- persons whose labour contract/agreement has been suspended at the initiative of the employer (in case of temporary interruption of activity) and have received an allowance from the basic salary corresponding to the job;*

- persoanele aflate în incapacitate temporară de lucru (concediu medical) pe perioada când aceștia sunt plătiți de angajator din fonduri proprii;

- părinții, în timpul zilelor libere acordate pentru supravegherea copiilor, în situația închiderii temporare a unităților de învățământ, indiferent din ce fonduri sunt plătiți;

- salariații al căror timp de lucru a fost redus temporar, indiferent din ce fonduri sunt plătiți.

Din efectivul zilnic al salariaților luat în calculul numărului mediu **se exclud**: salariații aflați în concedii fără plată, în grevă, patronii care își desfășoară activitatea în propria unitate și pentru care sursa de venit o constituie numai dividendele și profitul unității, lucrătorii familiali (persoanele care-și exercită activitatea într-o unitate economică aparținând familiei sau unei rude, pe care o ajută și pentru care nu primesc remunerație sub formă de salariu; plata se realizează în natură (hrană, haine, locuință) sau ocazional, cu titlu excepțional, și în bani, fără a figura pe statul de salarii), zilierii (persoane fizice care desfășoară activități necalificate cu caracter ocazional, potrivit prevederilor legale în vigoare).

În zilele de repaus săptămânal, sărbători legale și alte zile nelucrătoare se ia în calcul ca efectiv zilnic numărul salariaților din ziua precedentă, cu excepția celor al căror contract de muncă/raport de serviciu a încetat în această zi. În cazul când unitatea a fost înființată sau și-a încetat activitatea în cursul lunii de referință, se iau în calcul efectivele zilnice numai pentru perioada în care a funcționat, iar suma rezultată se împarte la numărul total al zilelor calendaristice din lună..

Salariații angajați cu normă parțială se includ în numărul mediu proporțional cu timpul de lucru prevăzut în contractul de muncă. În efectivul salariaților luat în calculul numărului mediu se includ numai persoanele care au fost plătite.

- persons who are temporarily in work incapacity (medical leave) during the time period in which they are paid from the employer own funds;

- parents, during the days off granted to them in order to supervise their children, in cases of temporary closure of educational institutions, irrespective of the funds from which they are paid;

- employees whose working hours has been temporarily reduced, irrespective of the funds from which they are paid.

From the daily number of employees taken into consideration when calculating the average number, the following **are excluded**: employees on leaves without pay, on strike, owners who carry out their activity within their own enterprises and for whom the income source is solely represented by unit dividends and profits, un-paid family workers (persons who are carrying out their activity within an economic unit belonging to the family or to a relative, by helping it and for which they do not receive a compensation as wages and salaries; the payment is done in kind (food, clothing, housing), occasionally or exceptionally in cash, without being included on payrolls), day labourers (persons who carry out unskilled activities on an occasional basis, in accordance with the legal provisions in force).

During the week-ends, legal holidays and other non-working days the number of employees of the previous day is taken into consideration as daily number of employees, except those whose labour contract/agreement ceased that day. If the unit established or ceased its activity during the reference month, the daily number of employees is taken into account only for the period in which it operated, and the resulting amount is divided by the total number of calendar days.

Part-time employees are included in the average number proportional with the working time included in the labour contract. In the number of employees taken into consideration in the average number only the paid persons are included.

În **mod excepțional**, pentru cazurile când **se plătesc sume corespunzătoare perioadelor anterioare** (de exemplu: premii din cursul anului sau anuale, premii de vacanță, al 13-lea salariu, sume brute restante din ultimele luni ale anului precedent (de exemplu: plata restantă a însoțitorilor persoanelor cu dizabilități), sume brute plătite retroactiv ca urmare a câștigării în instanță a drepturilor bănești pentru primele de vacanță și a unor sporuri aferente anului în curs), **numărul beneficiarilor** (foști salariați sau salariați cu contract de muncă/raport de serviciu suspendat) **se include în numărul mediu al salariaților** proporțional cu perioadele pentru care se realizează plățile respective, astfel încât să existe o corespondență directă între sumele brute plătite și numărul mediu al salariaților.

Indicele câștigului salarial mediu net se calculează ca raport între câștigul salarial mediu net din luna curentă și cel din luna de comparație, exprimat procentual.

Sursa datelor

Datele lunare privind câștigul salarial și efectivul de salariați sunt obținute printr-o cercetare statistică selectivă. Pentru dimensionarea eșantionului s-a luat în considerare obținerea unor estimări ale principalelor caracteristici cercetate, care să fie afectate de erori în limita a +/-3% și garantate cu o probabilitate de 95%. Începând cu luna ianuarie 2024 eșantionul cuprinde circa 23300 unități economico-sociale. Unitățile din „sectorul bugetar” sunt cuprinse exhaustiv în cercetare, excepție făcând unitățile administrației publice locale pentru care datele la nivelul consiliilor locale comunale se culeg pe bază de eșantion reprezentativ la nivel de județ (cca. 820 de unități). Pentru sectorul economic, au fost incluse în cercetare unitățile cu 4 salariați și peste, care reprezintă 88,34% din numărul total al salariaților din acest sector.

***Exceptionally, in the cases when amounts corresponding to previous periods are paid** (e.g. bonuses over the year or annual bonuses, holiday bonuses, the 13th salary, gross backdated paid arrears for the last months of the previous year (i.e. the payments of the companions of persons with disabilities), gross amounts paid retroactively as a result of winning in court of holiday bonuses and other amounts for the current year), **the number of beneficiaries** (former employees or employees with suspended labour contract/agreement) **are included in the average number of employees** proportionally with the periods for which respective payments were done, so that a direct correlation between the gross amounts paid and the average number of employees is to be made.*

***The average net earnings index** is calculated as ratio between the average net earnings in the current month and that in the comparison month, expressed as a percentage.*

Data source

The monthly data regarding the earning and the number of employees are obtained by a statistical sampling survey. In view to set up the sample size, estimates of the main characteristics observed have been taken into account, which could be affected by errors of +/-3% at most and guaranteed with a probability of 95%. Since January 2024, the sample comprises about 23300 economic and social units. Budgetary sector units are exhaustively included in the survey, except local public administration for which data at level of local communal councils are collected based on a sample representative at level of county (about 820 units). For economic sector, units of 4 employees and over were included in the survey, covering 88.34% of total employees in this sector.

În scopul îmbunătățirii calității rezultatelor și a creșterii ratei totale de răspuns se aplică metode de estimare prin imputarea unităților fără date în cercetarea statistică și care au raportat date în sursele administrative¹ („Declarația privind obligațiile de plată a contribuțiilor sociale, impozitului pe venit și evidența nominală a persoanelor asigurate (D112)”). Rata de imputare² este de circa 10%.

Obiectivul cercetării statistice lunare asupra câștigurilor salariale îl constituie evaluarea tendințelor pe termen scurt ale câștigurilor salariale medii lunare și orare pe total economie și sectoare de activitate.

Datele sunt **agregate după activitatea omogenă a unităților**; aceasta înseamnă că pentru unitățile care desfășoară mai multe activități (secundare) decât cea principală, activitățile secundare sunt cuprinse, fiecare, la activitățile economice conform CAEN Rev. 2 corespunzătoare.

Comerț internațional cu bunuri

Statisticile de comerț internațional cu bunuri se stabilesc prin însumarea datelor din sistemele statistice INTRASTAT și EXTRASTAT, conform principiului aplicat pentru realizarea statisticilor Uniunii Europene :

- sistemul INTRASTAT: pentru comerțul INTRA-UE (schimburile de bunuri între România și celelalte state membre ale Uniunii Europene)

- sistemul EXTRASTAT: pentru comerțul EXTRA-UE (schimburile de bunuri între România și statele care nu sunt membre ale Uniunii Europene).

• Sfera de cuprindere:

Pentru comerțul INTRA-UE: se cuprind expedierile de bunuri din România cu destinația alt stat membru UE și introducerile de bunuri în România având ca țară de expediere un alt stat membru UE.

In order to improve the quality estimates and to increase the overall response rate, estimation methods were applied, by imputing the missing data from the statistical survey with the data reported in administrative sources¹ („Declaration on payment obligations related to social contributions, the income tax and nominal records of insured persons (D112)”). The imputation rate² is about 10%.

Objective of monthly statistical survey on earnings is to evaluate short term trends of monthly average and hourly earnings per total economy and by activity sector.

Data are **aggregated by homogeneous activity of units**, meaning that units which develop more activities (secondary) than the main one, are included each of them in the economic activities according to the corresponding CANE Rev. 2.

International trade in goods

Statistics of international trade in goods are set up amounting the data from INTRASTAT and EXTRASTAT systems, according to EU principle for compiling statistics :

- INTRASTAT system: for INTRA-EU trade (exchanges of goods between Romania and other Member States of European Union)

- EXTRASTAT system: for EXTRA-EU trade (exchanges of goods between Romania and states which are not members of the European Union).

• Coverage:

For INTRA-EU trade: dispatches of goods from Romania to other EU Member States and arrivals in Romania having as country of dispatch other EU Member States are included.

¹) Agenția Națională de Administrare Fiscală / National Agency for Fiscal Administration

²) Cauzele care intră în calculul ratei de imputare: refuz, unități neidentificate, unități necontactate, unități temporar/definitiv fără activitate sau în insolvență la sfârșitul perioadei de referință (care au raportat date în sursele administrative) / Type of non-response taken into account: refusal, units not identified, units not contacted, dormant or insolvency units at the end of the reference period (that reported data in administrative sources)

Expedierile din România includ:

- bunuri în liberă circulație care părăsesc teritoriul statistic al României cu destinația alt stat membru UE;

- bunuri care au fost plasate sub procedura vamală de prelucrare activă (în interiorul țării) sau prelucrare sub control vamal în România și care sunt destinate altor state membre.

Introducerile în România includ:

- bunuri în liberă circulație într-un stat membru UE care intră pe teritoriul statistic al României;

- bunuri care au fost plasate sub procedura vamală de prelucrare activă sau prelucrare sub control vamal în alt stat membru UE și care intră pe teritoriul statistic al României.

Pentru comerțul EXTRA-UE: se cuprind schimburile de bunuri între România și statele nemembre UE, având ca obiect: importul direct de bunuri pentru consum, bunurile importate scoase din antrepozitele vamale sau zonele libere pentru a fi puse în consum, exportul de bunuri de origine națională, precum și exportul de bunuri importate, declarate pentru consumul intern.

Se cuprind de asemenea:

- importurile temporare de bunuri străine pentru prelucrare activă (în interiorul țării);

- exporturile de produse compensatoare rezultate după prelucrarea activă;

- exporturile temporare de bunuri pentru prelucrare pasivă (prelucrare în alte țări);

- importurile de produse compensatoare rezultate după prelucrarea în afara țării și bunurile importate sau exportate în sistemul de leasing financiar (la valoarea integrală a bunurilor);

- quasi-exporturile, pentru care sunt întocmite, la frontiera națională, declarații vamale de export aferente tranzacțiilor internaționale ale operatorilor economici nerezidenți.

Dispatches from Romania include:

- *goods released for free circulation which leave the statistical territory of Romania for other EU Member States as destination;*

- *goods placed under custom procedure of active processing (within the country) or processing under custom control procedure in Romania, having other EU Member States as destination.*

Arrivals in Romania include:

- *goods released for free circulation in an EU Member State which enter the statistical territory of Romania;*

- *goods which were placed under custom procedure of active processing or processing under custom control procedure in other EU Member State which enter the statistical territory of Romania.*

For EXTRA-EU trade: exchange of goods between Romania and states which are not members of the EU are included, having as object: direct import of goods for consumption, imported goods released from custom warehouses or free zones for consumption, export of national goods and export of goods imported declared for internal consumption.

The following are also included:

- *temporary imports of foreign goods for active processing (within the country);*

- *exports of compensatory products which result following the active processing;*

- *temporary exports of goods for passive processing (processing outside the country);*

- *imports of compensatory products which result following processing outside the country and imported or exported goods for financial leasing (at total value of goods);*

- *quasi-exports, for which customs declarations are lodged at national frontier, related to international transactions of foreign companies.*

Nu sunt cuprinse în comerțul internațional: bunurile în tranzit, bunurile temporar admise/scoase în/din țară (cu excepția celor pentru prelucrare), bunurile achiziționate de organizații internaționale pentru utilizări proprii în România, bunurile pentru și după reparații și piesele de schimb aferente.

- Bunurile ce fac obiectul schimburilor internaționale sunt clasificate conform Nomenclatorului Combinat (NC). Datele pe secțiuni din Clasificarea Standard de Comerț Internațional (CSCI, Rev.4) se determină pe baza unei chei de conversie între Nomenclatorul Combinat și această clasificare.

- Datele valorice sunt exprimate în **prețuri FOB** pentru exporturi și în **prețuri CIF** pentru importuri.

Prețul FOB (Free on Board - Liber la bord) reprezintă **prețul la frontiera română**, care include valoarea bunului, toate cheltuielile de transport până la punctul de îmbarcare, precum și toate taxele suportate pentru ca bunul să fie încărcat la bord.

Prețul CIF (Cost, Insurance, Freight - Cost, Asigurare, Navlu) reprezintă **prețul la frontiera română**, care cuprinde atât elementele componente ale prețului FOB, cât și costul asigurării și transportului internațional.

Datele valorice sunt exprimate în lei și euro. Conversia datelor valorice exprimate în lei (colectate prin declarațiile statistice Intrastat și declarațiile vamale), în euro, se face utilizând:

- cursul de schimb mediu lunar lei/euro comunicat de Banca Națională a României, pentru sistemul INTRASTAT

- cursul de schimb lei/euro comunicat de Banca Națională a României pentru penultima zi de miercuri a lunii, pentru sistemul EXTRASTAT.

- Începând cu 1 februarie 2020, componența **Uniunii Europene (UE 27)** este următoarea: Austria, Belgia, Bulgaria,

International trade does not include: goods in transit, goods temporarily admitted/released in/from the country (except those for processing), goods purchased by international organizations for own use in Romania, goods for and after repairs and the related spare parts.

- *Goods which are object of international exchanges are classified according to the Combined Nomenclature (CN). Data by sections from the Standard International Trade Classification (SITC Rev.4) are determined based on a conversion keys between the Combined Nomenclature and this classification.*

- *Foreign trade data are expressed in **FOB prices** for exports and **CIF prices** for imports.*

***FOB price** (Free on Board) represents the **price at Romanian border**, which include the value of goods, all transport expenditure to the shipping point as well as all the fees for the goods to be loaded on board.*

***CIF price** (Cost, Insurance, Freight) represents **price at Romanian border** including both components of FOB price and the costs of insurance as well as cost of international transport.*

Value data are expressed in lei and EURO. The conversion of value data expressed in lei (collected from INTRASTAT statistical declarations and customs declarations) in EURO, is done using:

- *the average monthly exchange rate lei/euro published by National Bank of Romania, for INTRASTAT system;*

- *the exchange rate lei/euro published by National Bank of Romania for the penultimate Wednesday of the month, for the EXTRASTAT system.*

- *Starting with February 1, 2020 , the components of the **European Union (EU 27)** are the following: Austria, Belgium,*

Republica Cehă, Cipru, Croația, Danemarca, Estonia, Finlanda, Franța, Germania, Grecia, Irlanda, Italia, Letonia, Lituania, Luxemburg, Malta, Țările de Jos, Polonia, Portugalia, România, Slovacia, Slovenia, Spania, Suedia, Ungaria.

Repartizarea pe țări a schimburilor internaționale se determină astfel:

- pentru comerțul INTRA-UE pe baza principiului „țara de destinație” (la expedieri) și „țara de expediere” (la introduceri).

- pentru comerțul EXTRA-UE pe baza principiului „țara de destinație” (la export) și „țara de origine” (la import, cu excepția cazului în care țara de origine este un stat membru UE-caz în care se ia în considerare țara de expediere).

Se consideră „țara de destinație” țara în care bunurile vor fi consumate, „țara de expediere” țara din care bunurile au fost expediate și „țara de origine” țara în care a fost produs bunul sau în care bunul a suferit ultima transformare substanțială.

Sursa datelor:

- pentru comerțul INTRA-UE :
 - declarațiile statistice Intrastat colectate de către INS direct de la operatorii economici care au realizat un volum valoric al expedierilor intra-UE de bunuri sau/și un volum valoric al introducerilor intra-UE de bunuri superior nivelului pragului statistic Intrastat stabilit pentru fiecare flux și an de referință.

- declarațiile vamale colectate și prelucrate de către Agenția Națională de Administrare Fiscală (ANAF), pentru comerțul intra-UE privind bunuri pentru prelucrare internă sau prelucrare sub control vamal; bunuri care se mișcă din /către părți ale teritoriului statistic al UE dar care nu aparțin teritoriului fiscal al UE.

- pentru comerțul EXTRA-UE: ANAF, care colectează și prelucrează declarațiile vamale de export și import. Operatorii

Bulgaria, Czech Republic, Cyprus, Croatia, Denmark, Estonia, Finland, France, Germany, Greece, Ireland, Italy, Latvia, Lithuania, Luxembourg, Malta, the Netherlands, Poland, Portugal, Romania, Slovakia, Slovenia, Spain, Sweden, Hungary.

Foreign exchanges of goods are distributed by countries as follows: :

- for INTRA-EU trade, based on the principle “country of destination” (for dispatches) and “country of dispatch” (for arrivals);

- for EXTRA-EU trade, based on the principle “country of destination” (for export) and “country of origin” (for import, except the situation when the country of origin is a EU Member State – when is taken into consideration the country of dispatch).

“Country of destination” is considered the country where goods will be consumed, “country of dispatch” the country from where the goods were dispatched and “country of origin” is the country where the good was produced or last substantial transformation was performed.

Data source:

- for INTRA-EU trade :
 - Intrastat statistical declarations collected by INS directly from economic operators with annual value of intra-community deliveries or/and intra-EU arrivals of goods equal to or more than the value of Intrastat statistical thresholds set for each flow and reference year

- customs declarations collected and processed by National Agency for Fiscal Administration (NAFA) for Intra-EU trade regarding goods for inward processing or processing under customs control, goods from/to the parts of EU statistical territory which do not belong to EU fiscal territory.

- for EXTRA-EU trade : NAFA which collects and processes export and import customs declarations. The economic operators authorized for simplified customs

economici autorizați pentru proceduri vamale simplificate trimit la INS date de export/import utilizând un formular cu structură prestabilită.

Datele privind comerțul internațional cu bunuri cu energie electrică și gaze naturale sunt colectate pe formulare statistice de la societățile importatoare/exportatoare și de la operatorii de rețea (CN Transelectrica SA și SNTGN Transgaz SA) de către INS. Importul și exportul, nu cuprind cantitățile fizice de energie electrică și gaz natural transportat prin conducte care tranzitează teritoriul național.

Pentru comerțul intra-UE se realizează estimări pentru:

- non-răspunsuri și răspunsurile primite cu întârziere de la furnizorii de informații statistice;
- comerțul realizat de către operatorii economici aflați sub pragul de asimilare;
- valoarea statistică pentru tranzacțiile realizate de către operatorii economici aflați sub pragul de valoare statistică.

Datele lunare comunicate operativ sunt susceptibile de rectificări succesive din partea INS/ANAF .

procedures send to NIS export/import data through a statistical form with a predetermined structure.

Data on international trade in goods with electricity and natural gas are collected by NIS on statistical forms from importing/exporting companies and from the network operators (CN Transelectrica SA and SNTGN Transgaz SA). Transit of electricity and natural gas transported by pipeline is not included in international trade with goods statistics. .

For Intra-EU trade there are estimations for:

- *non-responses and responses received with delay from suppliers of statistical information;*
- *trade of economic units under assimilation threshold;*
- *statistical value for transactions of economic units under statistical value threshold.*

Monthly data currently communicated could be successively corrected by the NIS/NAFA .