

Domeniu: Populație

## Populația după domiciliu\* la 1 ianuarie 2021 a ajuns la 22 089 mii persoane

- La 1 ianuarie 2021<sup>p</sup> populația după domiciliu a fost de 22 089 mii persoane, în scădere cu 0,5% față de 1 ianuarie 2020.
- Populația urbană și cea de sex feminin sunt majoritare (56,3%, respectiv 51,2%).
- Fenomenul de îmbătrânire demografică s-a accentuat, populația vârstnică de 65 ani și peste depășind cu peste 602 mii persoane populația tânără de 0-14 ani (3815 mii față de 3213 mii persoane).

La 1 ianuarie 2021, populația după domiciliu din mediul urban a fost de 12442 mii persoane, în scădere ușoară față 1 ianuarie 2020 (0,6%).

Populația feminină la 1 ianuarie 2021 a fost de 11305,5 mii persoane, în scădere cu 0,4% față de aceeași dată a anului precedent.

Procesul de îmbătrânire demografică s-a accentuat comparativ cu 1 ianuarie 2020, remarcându-se o scădere ușoară a ponderii persoanelor tinere (0-14 ani) și în același timp o creștere (de 0,4 puncte procentuale) a ponderii populației vârstnice (de 65 ani și peste).

**Structura populației după domiciliu pe grupe mari de vârstă, la 1 ianuarie**

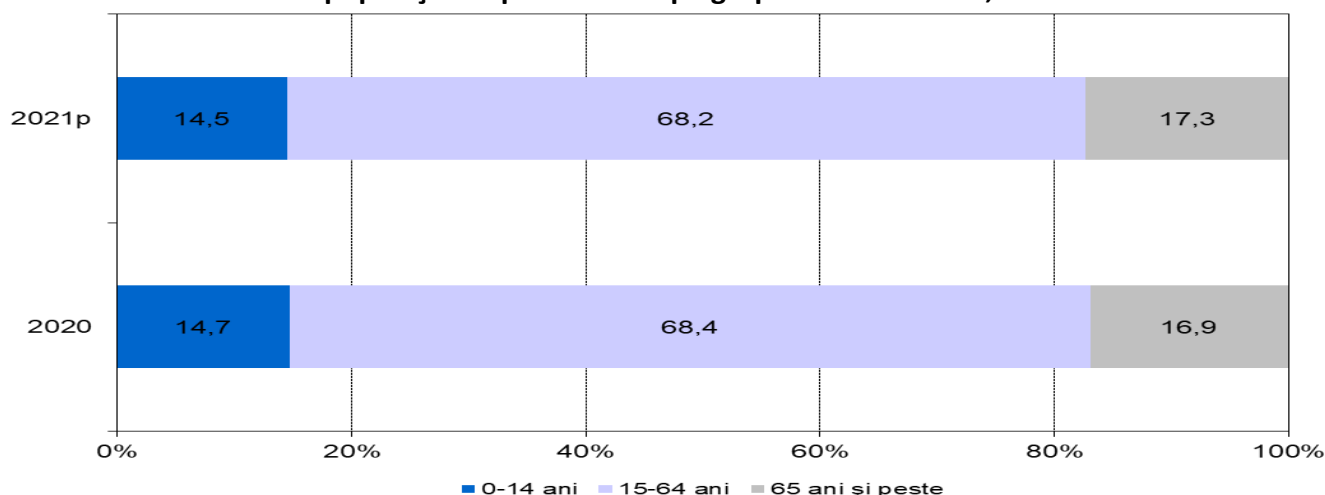

[Datele graficului.xls](#)

\* Populația după domiciliu reprezintă numărul persoanelor cu cetățenie română și domiciliul pe teritoriul României, delimitat după criteriile administrativ-teritoriale. Altfel spus, populația după domiciliu reprezintă populația de jure care poate să includă și emigranții, indiferent de perioada emigrării acestora; a nu se confunda populația după domiciliu cu populația rezidentă! (vezi [Precizările Metodologice - punctul 1.2 pagina 3- atașate comunicatului pe homepage](#))

<sup>p</sup> Date provizorii; urmează a fi revizuite în luna februarie 2022 (vezi punctul 4 din [Precizările Metodologice atașate comunicatului pe homepage](#)).

Indicele de îmbătrânire demografică a crescut de la 115,0 (la 1 ianuarie 2020) la 118,7 persoane vârstnice la 100 persoane tinere (la 1 ianuarie 2021).

Vârsta medie a populației a fost de 41,9 ani, cu 0,2 ani mai mare decât la 1 ianuarie 2020. Vârsta mediană a fost de 42,2 ani, în creștere cu 0,4 ani față de 1 ianuarie 2020.

### Populația după domiciliu pe grupe de vârstă și sexe, la 1 ianuarie 2021

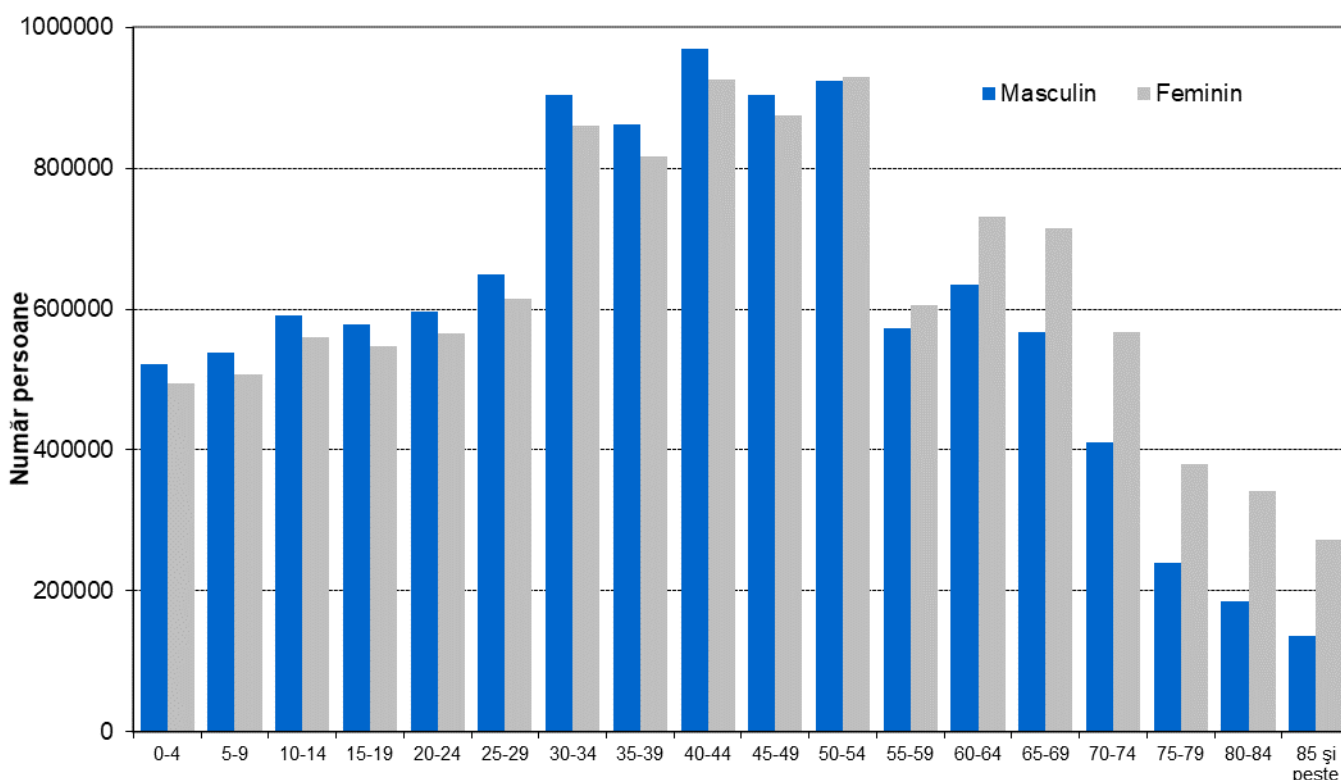

[Datele graficului \(xls\)](#)

La 1 ianuarie 2021, cea mai mare pondere în totalul populației o deținea grupa de vârstă 40-44 ani (8,6%). În rândul persoanelor de sex masculin, ponderea acestei grupe de vârstă a fost de 9,0%, iar la cele de sex feminin de 8,2%.

Ponderea grupei de 0-4 ani a fost de 4,6%, mai mică decât cea a grupelor de vârstă 5-9 ani (4,7%), 10-14 ani (5,2%) și 15-19 ani (5,1%).

Datele privind populația după domiciliu la 1 ianuarie 2021 vor fi disponibile până la nivel de localitate (municipiu, oraș și comună), în baza de date online TEMPO, începând cu 13 mai 2021.

#### Informații suplimentare:

Pentru interpretarea corectă a indicatorilor, vă rugăm să consultați [Precizările Metodologice atașate comunicatului pe homepage](#).

Următorul comunicat de presă referitor la populația după domiciliu la 1 iulie 2021 va apărea în luna octombrie 2021, conform calendarului comunicatelor de presă din anul 2021.

Arhiva comunicatelor de presă: <http://www.insse.ro/cms/ro/comunicate-de-presa-view>

Direcția de Comunicare

e-mail: [birou presa@insse.ro](mailto:birou presa@insse.ro)

Tel: +4021 3181869