

Domeniu: Populație

Populația după domiciliu* la 1 ianuarie 2020 a ajuns la 22 175 mii persoane

- La 1 ianuarie 2020^p populația după domiciliu a fost de 22 175 mii persoane, în scădere cu 0,1% față de 1 ianuarie 2019.
- Populația urbană și cea de sex feminin sunt majoritare (56,4%, respectiv 51,2%).
- Fenomenul de îmbătrânire demografică s-a accentuat, populația vârstnică de 65 ani și peste depășind cu peste 507 mii persoane populația tânără de 0-14 ani (3752 mii față de 3245 mii persoane).

La 1 ianuarie 2020, populația după domiciliu din mediul urban a fost de 12512 mii persoane, în scădere ușoară față de 1 ianuarie 2019 (0,1%).

Populația feminină la 1 ianuarie 2020 a fost de 11344 mii persoane, în scădere cu 0,1% față de aceeași dată a anului precedent.

Procesul de îmbătrânire demografică s-a accentuat comparativ cu 1 ianuarie 2019, remarcându-se o scădere ușoară a ponderii persoanelor tinere (0-14 ani) și în același timp o creștere (de 0,4 puncte procentuale) a ponderii populației vârstnice (de 65 ani și peste).

Structura populației după domiciliu pe grupe mari de vârstă, la 1 ianuarie

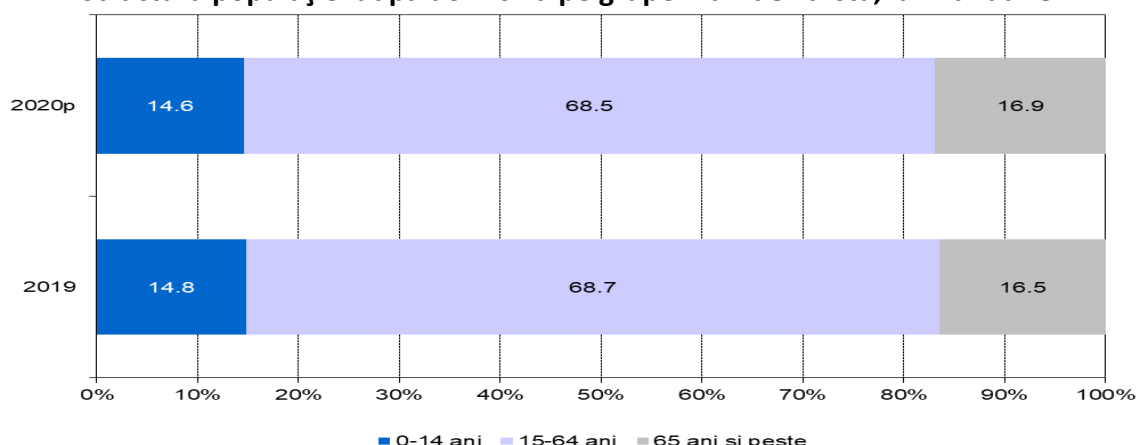

[Datele graficului.xls](#)

* Populația după domiciliu reprezintă numărul persoanelor cu cetățenie română și domiciliul pe teritoriul României, delimitat după criteriile administrativ-teritoriale. Altfel spus, populația după domiciliu reprezintă populația de jure care poate să includă și emigranții, indiferent de perioada emigrării acestora; a nu se confunda populația după domiciliu cu populația rezidentă! (vezi *Precizările Metodologice - punctul 1.2 pagina 3- atașate comunicatului pe homepage*)

^p Date provizorii; urmează a fi revizuite în luna februarie 2021 (vezi punctul 4 din *Precizările Metodologice atașate comunicatului pe homepage*).

Indicele de îmbătrânire demografică a crescut de la 112,1 (la 1 ianuarie 2019) la 115,6 persoane vârstnice la 100 persoane tinere (la 1 ianuarie 2020).

Vârsta medie a populației a fost de 41,7 ani, cu 0,2 ani mai mare decât la 1 ianuarie 2019. Vârsta mediană a fost de 41,9 ani, în creștere cu 0,4 ani față de 1 ianuarie 2019.

Populația după domiciliu pe grupe de vârstă și sexe, la 1 ianuarie 2020

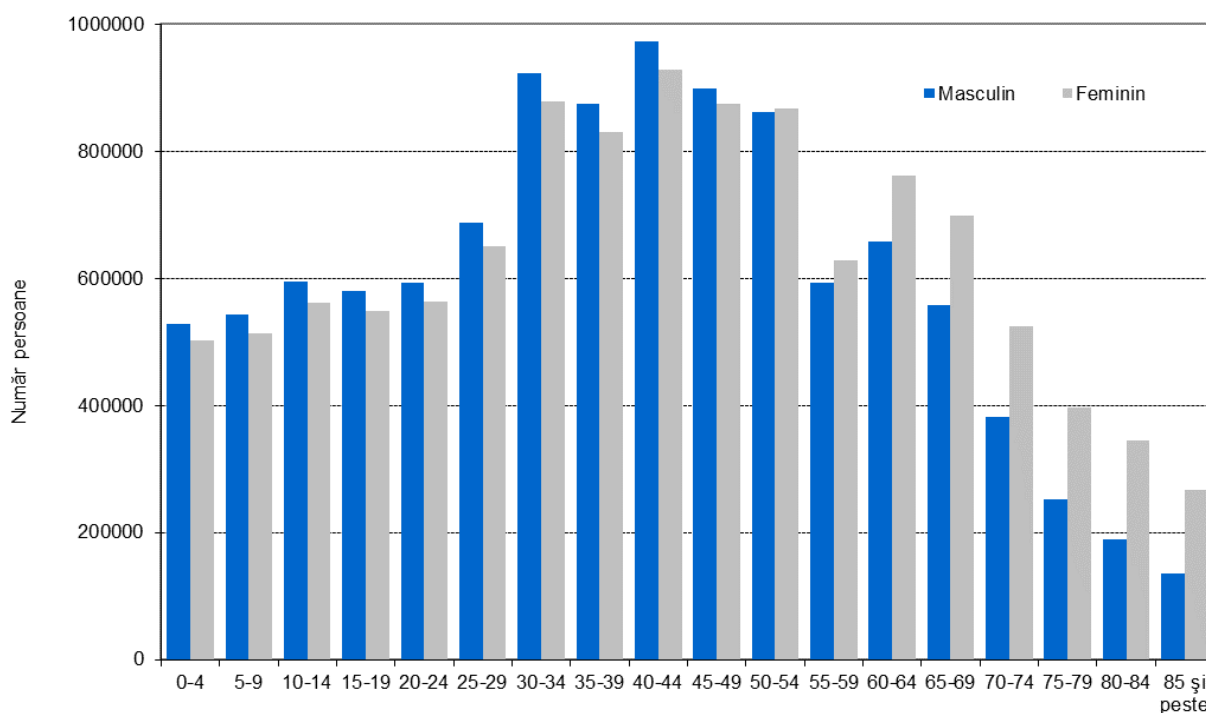

[Datele graficului \(xls\)](#)

La 1 ianuarie 2020, cea mai mare pondere în totalul populației o deținea grupa de vârstă 40-44 ani (8,6%). În rândul persoanelor de sex masculin, ponderea acestei grupe de vârstă a fost de 9,0%, iar la cele de sex feminin de 8,2%.

Ponderea grupei de 0-4 ani a fost de 4,7%, mai mică decât cea a grupei de 5-9 ani (4,8%) și a celei de 10-14 ani (5,2%).

Datele privind populația după domiciliu la 1 ianuarie 2020 vor fi disponibile până la nivel de localitate (municipiu, oraș și comună), în baza de date online TEMPO.

Informații suplimentare:

Pentru interpretarea corectă a indicatorilor, vă rugăm să consultați [Precizările Metodologice atașate comunicatului pe homepage](#).

Următorul comunicat de presă referitor la populația după domiciliu la 1 iulie 2020 va apărea în luna octombrie 2020, conform calendarului comunicatelor de presă din anul 2020.

Arhiva comunicatelor de presă: <http://www.insse.ro/cms/ro/comunicate-de-presa-view>

Direcția de Comunicare

e-mail: biroupresa@insse.ro

Tel: +4021 3181869