

Domeniul: Produsul intern brut - date provizorii (2)

PRODUSUL INTERN BRUT A CRESCUT ÎN ANUL 2023, COMPARATIV CU ANUL 2022, CU 2,1%

- Produsul intern brut în trimestrul IV 2023 a fost, în termeni reali, mai mic cu 0,5%¹ comparativ cu trimestrul III 2023;
- Față de același trimestru din anul 2022, Produsul intern brut a înregistrat o creștere cu 3,0% pe seria brută și de 1,1% pe seria ajustată sezonier;
- Seria ajustată sezonier a Produsului intern brut trimestrial a fost recalculată ca urmare a revizuirii estimărilor pentru trimestrele I-IV 2023, nefiind înregistrate modificări semnificative față de varianta publicată în Comunicatul de presă nr. 53 din 8 martie 2024.

Evoluția Produsului intern brut trimestrial în perioada 2021 - 2023, calculată ca serie brută și serie ajustată sezonier, este prezentată în tabelul care urmează.

Tabel 1: Evoluția Produsului intern brut trimestrial fata de perioada corespunzătoare din anul precedent

		Trim. I	Trim. II	Trim. III	Trim. IV	An
- în % față de perioada corespunzătoare din anul precedent -						
Serie brută	2021	99.9	115.2	106.3	102.5	105.7
	2022	105.6	104.4	103.0	103.9	104.1
	2023	102.4	101.1	101.9	103.0	102.1
Serie brută prin metoda volumelor înălțuite cu an de referință 2020 ¹⁾	2021	101.3	112.6	106.8	102.8	105.7
	2022	105.2	103.8	103.1	104.5	104.1
	2023	101.0	102.8	103.6	101.1	102.1
Serie ajustată sezonier ^{**)}	2021	101.0	112.7	107.1	102.7	-
	2022	104.9	103.9	103.3	104.4	-
	2023	101.0	102.8	103.6	101.1	-
- în % față de trimestrul precedent -						
Serie ajustată sezonier ^{**)}	2021	100.4	100.6	100.9	100.8	-
	2022	102.6	99.6	100.3	101.9	-
	2023	99.2	101.4	101.0	99.5	-

*) a se vedea precizarile metodologice pagina 4, punctul IV

***) ajustare sezonieră pe baza seriei brute de volume înălțuite cu an de referință 2020

[Datele tabelului \(xls\) vor putea fi accesate prin fișierul .rar atașat comunicatului pe homepage.](#)

¹ Date ajustate sezonier și în funcție de numărul de zile lucrătoare

Seria ajustată sezonier

Produsul Intern Brut - date ajustate sezonier - estimat pentru trimestrul IV 2023 a fost de 420720,4 milioane lei prețuri curente, în scădere – în termeni reali – cu 0,5% față de trimestrul III 2023 și în creștere cu 1,1% față de trimestrul IV 2022.

Estimările ajustate sezonier ale Produsului intern brut în variantele provizorii (1) și (2), precum și diferențele dintre cele două variante, sunt prezentate în tabelul următor.

Tabel 2: Produsul intern brut trimestrial, în anul 2023 - serie ajustată sezonier

		Trim. I	Trim. II	Trim. III	Trim. IV
Milioane lei prețuri curente	Provizoriu (1)	384075.6	391468.3	402454.9	415906.9
	Provizoriu (2)	384111.8	391624.7	403532.9	420720.4
	Diferențe	36.2	156.4	1078.0	4813.5
In % față de trimestrul precedent	Provizoriu (1)	99.2	101.4	101.0	99.5
	Provizoriu (2)	99.2	101.4	101.0	99.5
	Diferențe	0.0	0.0	0.0	0.0
In % față de perioada corespunzătoare din anul precedent	Provizoriu (1)	101.0	102.9	103.5	101.1
	Provizoriu (2)	101.0	102.8	103.6	101.1
	Diferențe	0.0	-0.1	0.1	0.0

[Datele tabelului \(xls\) vor putea fi accesate prin fișierul .rar atașat comunicatului pe homepage.](#)

Grafic 1: Evoluția PIB - serie ajustată sezonier

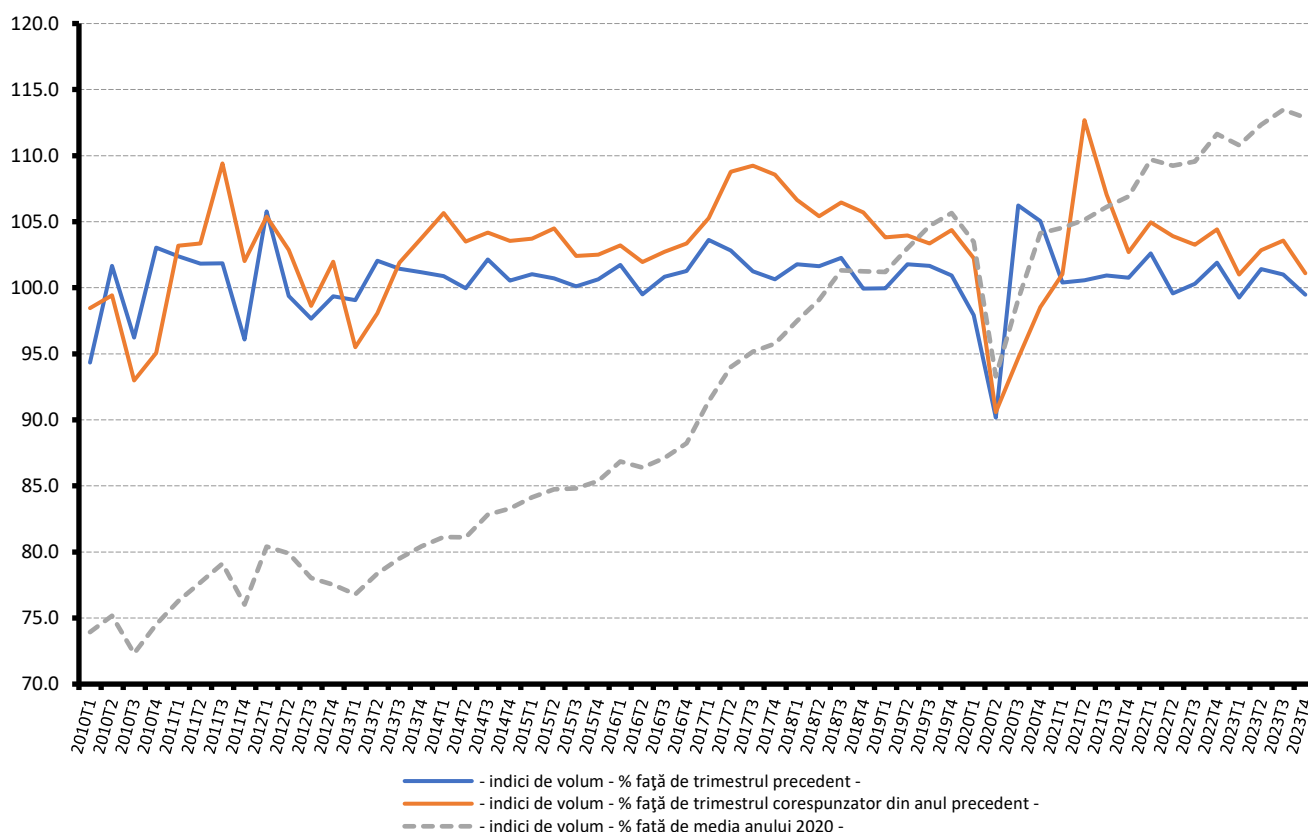

[Datele graficului \(xls\) vor putea fi accesate prin fișierul .rar atașat comunicatului pe homepage.](#)

Serie brută

Produsul intern brut estimat pentru anul 2023 a fost de 1605591,1 milioane lei prețuri curente, în creștere – în termeni reali – cu 2,1% față de anul 2022.

Produsul intern brut estimat pentru trimestrul IV 2023 a fost de 481432,9 milioane lei prețuri curente, în creștere – în termeni reali – cu 3,0% față de trimestrul IV 2022.

Estimările seriei brute ale Produsului intern brut în variantele provizorii (1) și (2), precum și diferențele dintre cele două variante, sunt prezentate în tabelul următor.

Tabel 3: Produsul intern brut trimestrial, în anul 2023 - serie brută

		Trim. I	Trim. II	Trim. III	Trim. IV	An 2023
Milioane lei prețuri curente	Provizoriu (1)	316333.6	373212.9	434527.2	474502.8	1598576.5
	Provizoriu (2)	316364.0	373238.0	434556.2	481432.9	1605591.1
	Diferențe	30.4	25.1	29.0	6930.1	7014.6
In % față de perioada corespunzătoare din anul precedent	Provizoriu (1)	102.4	101.1	101.9	103.0	102.1
	Provizoriu (2)	102.4	101.1	101.9	103.0	102.1
	Diferențe	0.0	0.0	0.0	0.0	0.0

[Datele tabelului \(xls\) vor putea fi accesate prin fișierul .rar atașat comunicatului pe homepage.](#)

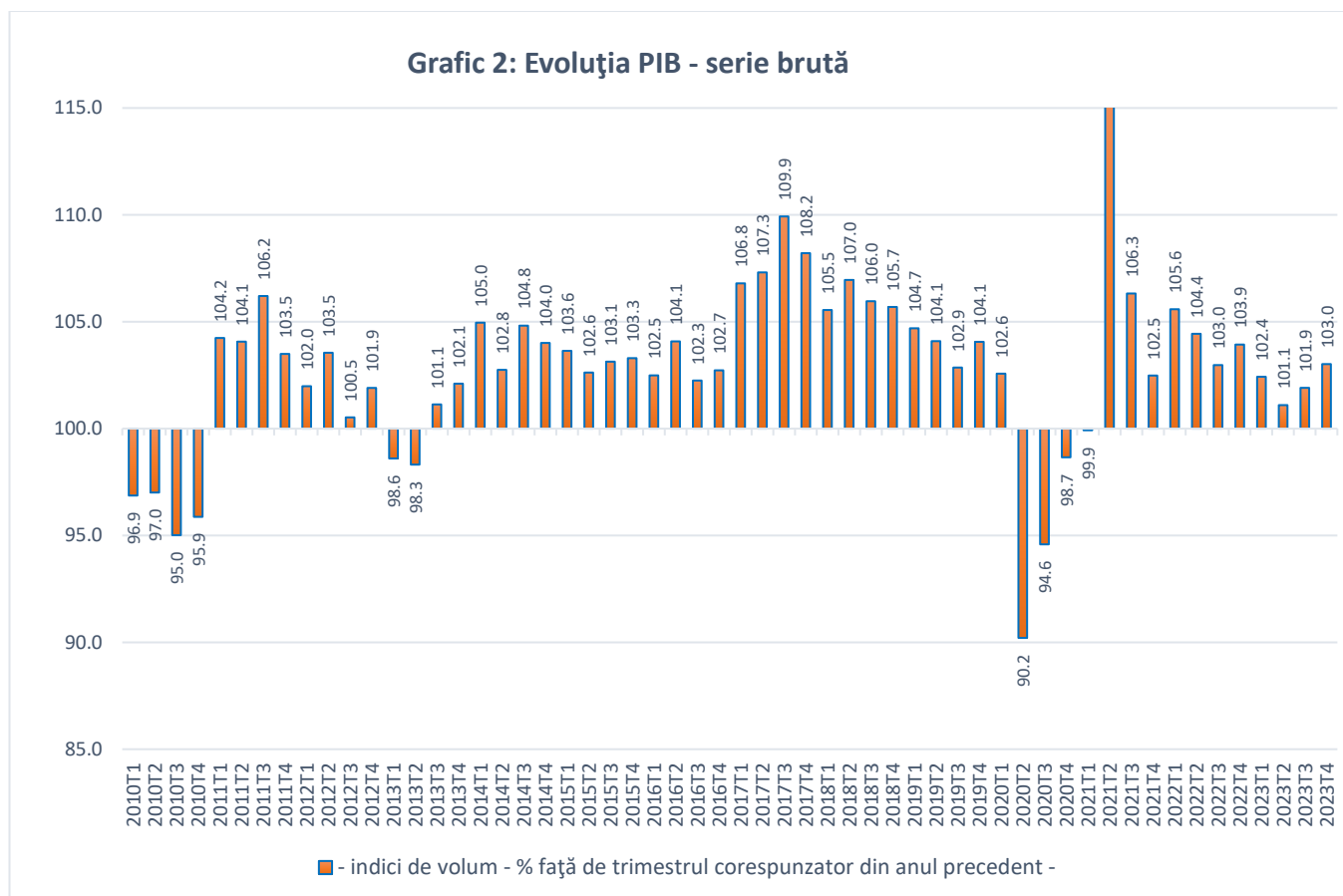

[Datele graficului \(xls\) vor putea fi accesate prin fișierul .rar atașat comunicatului pe homepage.](#)

În tabelele 6, 7 și 8 sunt prezentate datele referitoare la Produsul intern brut în prețuri curente, indicii de volum și indicii deflatori – serie brută și serie ajustată sezonier – pentru trimestrul IV și anul 2023.

Contribuția categoriilor de resurse și de utilizări la modificarea Produsului intern brut

Categorii de resurse

În privința contribuțiilor la creșterea PIB pe categorii de resurse, pentru anul 2023, nu s-au înregistrat în general, modificări față de varianta publicată în Comunicatul de presă nr. 53 din 8 martie 2024:

- Agricultură, silvicultură și pescuitul au înregistrat aceeași contribuție la creșterea PIB (+0,4%) între cele două estimări, iar volumul de activitate nu s-a modificat față de estimarea anterioară (110,2%);
- Industria a înregistrat aceeași contribuție la creșterea PIB (-0,5%) între cele două estimări, iar volumul de activitate nu s-a modificat față de estimarea anterioară (97,7%);
- Construcțiile au înregistrat aceeași contribuție la creșterea PIB (+0,8%) între cele două estimări, iar volumul de activitate nu s-a modificat față de estimarea anterioară (111,0%);
- Comerțul cu ridicata și cu amănuntul; repararea autovehiculelor și motocicletelor; transportul și depozitarea; hoteluri și restaurante, de la +0,2% la +0,1%, ca urmare a modificării volumului de activitate cu -0,2 puncte procentuale (de la 100,8% la 100,6%);
- Informațiile și comunicațiile au înregistrat aceeași contribuție la creșterea PIB (+0,4%) între cele două estimări, iar volumul de activitate nu s-a modificat față de estimarea anterioară (105,1%);
- Intermedierile financiare și asigurările nu au contribuit la creșterea PIB (+0,0%) în cele două estimări, iar volumul de activitate s-a modificat cu -0,1 puncte procentuale (de la 99,3% la 99,2%);
- Tranzacțiile imobiliare au înregistrat aceeași contribuție la creșterea PIB (+0,1%) între cele două estimări, iar volumul de activitate nu s-a modificat față de estimarea anterioară (101,6%);
- Activitățile profesionale, științifice și tehnice; activitățile de servicii administrative și activități de servicii suport au înregistrat aceeași contribuție la creșterea PIB (+0,3%) între cele două estimări, iar volumul de activitate s-a modificat cu +0,1 puncte procentuale (de la 103,6% la 103,7%);
- Administrația publică și apărarea; asigurările sociale din sistemul public; învățământul; sănătatea și asistența socială, nu a suferit modificări (+0,1%), volumul de activitate nu s-a modificat față de estimarea anterioară (100,9%);
- Activitățile de spectacole, culturale și recreative; reparațiile de produse de uz casnic și alte servicii au înregistrat aceeași contribuție la creșterea PIB (+0,1%) între cele două estimări, iar volumul de activitate nu s-a modificat față de estimarea anterioară (105,1%);

În anul 2023, dinamica PIB nu s-a modificat în varianta provizorie (2) comparativ cu varianta provizorie (1), datele regăsindu-se în Tabelul 8.

Volumul impozitelor nete pe produs a crescut cu 0,8 puncte procentuale în varianta provizorie (2) comparativ cu varianta provizorie (1), de la 103,0% la 103,8%.

Table 4: Contribution of resource categories to the formation and growth of Gross Domestic Product, in 2023

	Contribuția la formarea PIB - %		Contribuția la creșterea PIB - %	
	Provizoriu (1)	Provizoriu (2)	Provizoriu (1)	Provizoriu (2)
Agricultură, silvicultură și pescuit	3.9	3.9	0.4	0.4
Industrie	19.5	19.6	-0.5	-0.5
Construcții	8.1	8.0	0.8	0.8
Comerț cu ridicata și cu amănuntul; repararea autovehiculelor și motocicletelor; transport și depozitare; hoteluri și restaurante	20.5	20.4	0.2	0.1
Informații și comunicații	7.1	7.1	0.4	0.4
Intermedieri financiare și asigurări	2.0	2.0	0.0	0.0
Tranzacții imobiliare	7.3	7.3	0.1	0.1
Activități profesionale, științifice și tehnice; activități de servicii administrative și activități de servicii suport	8.2	8.2	0.3	0.3
Administrație publică și apărare; asigurări sociale din sistemul public; învățământ; sănătate și asistență socială	11.9	12.0	0.1	0.1
Activități de spectacole, culturale și recreative; reparații de produse de uz casnic și alte servicii	2.8	2.8	0.1	0.1
Valoarea adăugată brută – total	91.3	91.3	1.9	1.8
Impozite nete pe produs	8.7	8.7	0.2	0.3
Produsul intern brut	100.0	100.0	2.1	2.1

[Datele tabelului \(xls\) vor putea fi accesate prin fișierul .rar atașat comunicatului pe homepage.](#)

Categorii de utilizări

Din punctul de vedere al utilizării PIB, modificări ale contribuției la creșterea PIB în anul 2023, între cele două estimări, au înregistrat:

- Cheltuiela pentru consumul final individual al administrațiilor publice, de la +0,2% la +0,4%, ca urmare a creșterii volumului său cu 2,2 puncte procentuale de la 102,8% la 105,0%;
- Consumul final colectiv efectiv al administrațiilor publice, de la +0,3% la +0,6%, ca urmare a creșterii volumului său cu 4,0 puncte procentuale de la 102,9% la 106,9%;
- Formarea brută de capital fix, de la +2,9% la +3,6%, ca urmare a creșterii volumului său cu 2,4 puncte procentuale de la 112,0% la 114,4%;

Tabel 5: Contribuția categoriilor de utilizări la formarea și creșterea Produsului intern brut, în anul 2023

	Contribuția la formarea PIB - %		Contribuția la creșterea PIB - %	
	Provizoriu (1)	Provizoriu (2)	Provizoriu (1)	Provizoriu (2)
Consumul final efectiv total	78.8	79.1	2.3	2.8
Consum final individual efectiv al gospodăriilor populației	69.7	69.5	2.0	2.2
Cheltuiala pentru consumul final al gospodăriilor populației	61.8	61.5	1.8	1.8
Cheltuiala pentru consumul final al instituțiilor fără scop lucrativ în serviciul gospodăriilor populației	0.7	0.7	0.0	0.0
Cheltuiala pentru consumul final individual al administrațiilor publice	7.2	7.3	0.2	0.4
Consumul final colectiv efectiv al administrațiilor publice	9.1	9.6	0.3	0.6
Formarea brută de capital fix	26.4	26.9	2.9	3.6
Variația stocurilor	-0.3	-1.2	-3.1	-4.3
Exportul net de bunuri și servicii	-4.9	-4.8	0.0	0.0
Exportul de bunuri și servicii	39.0	39.1	-0.9	-0.7
Importul de bunuri și servicii	43.9	43.9	-0.9	-0.7
Produsul intern brut	100.0	100.0	2.1	2.1

[Datele tabelului \(xls\) vor putea fi accesate prin fișierul .rar atașat comunicatului pe homepage.](#)

Revizui

Seria ajustată sezonier a Produsului intern brut trimestrial a fost recalculată ca urmare a revizuirii estimărilor pentru trimestrele I-IV 2023, nefiind înregistrate modificări semnificative față de varianta publicată în Comunicatul de presă nr. 53 din 8 martie 2024.

Aplicarea liniilor directe ale Regulamentului 2304/2016 presupune asigurarea consistenței între domeniile conturilor naționale. Astfel, s-a realizat revizuirea trimestrelor 1, 2, 3. Revizuirea din trimestrul 3 are un caracter obligatoriu².

² https://insse.ro/cms/files/statistici/pib%20trim/Politica_de_revizuire_PIB.pdf

Tabel 6: PRODUSUL INTERN BRUT PE CATEGORII DE RESURSE ȘI UTILIZĂRI, ÎN TRIMESTRUL IV 2023

- serie brută -			
	Realizări – milioane lei prețuri curente -	Indici de volum – în % față de trimestrul IV 2022	Indici de preț – în % față de trimestrul IV 2022
Agricultură, silvicultură și pescuit	7337.2	116.2	110.6
Industrie	94154.5	98.0	101.7
Construcții	68058.8	114.6	113.2
Comerț cu ridicata și cu amănuntul; repararea autovehiculelor și motocicletelor; transport și depozitare; hoteluri și restaurante	93574.9	100.2	111.3
Informații și comunicații	29822.6	107.1	111.5
Intermedieri financiare și asigurări	9907.3	98.4	111.0
Tranzacții imobiliare	34393.9	100.9	110.6
Activități profesionale, științifice și tehnice; activități de servicii administrative și activități de servicii suport	38364.8	104.4	121.3
Administrație publică și apărare; asigurări sociale din sistemul public; învățământ; sănătate și asistență socială	50562.1	100.7	114.8
Activități de spectacole, culturale și recreative; reparații de produse de uz casnic și alte servicii	11559.1	103.8	118.6
Valoarea adăugată brută – total	437735.2	102.8	110.7
Impozite nete pe produs ¹⁾	43697.7	105.8	131.3
Produs Intern Brut	481432.9	103.0	112.3
Consum final efectiv	386312.2	103.9	108.5
Consum final individual efectiv al gospodăriilor populației ²⁾	340591.7	102.5	108.0
Cheltuiala pentru consumul final al gospodăriilor populației	299540.1	103.0	107.4
Cheltuiala pentru consumul final al instituțiilor fără scop lucrativ în serviciul gospodăriilor populației	5951.3	102.6	117.4
Cheltuiala pentru consumul final individual al administrațiilor publice	35100.3	98.6	111.8
Consum final colectiv efectiv al administrațiilor publice ³⁾	45720.5	116.0	112.2
Formarea brută de capital	122253.0	106.8	118.8
din care:			
Formarea brută de capital fix	130296.9	121.4	111.0
Exportul net de bunuri și servicii	-27132.3	-	-
Export de bunuri și servicii	158648.4	98.2	102.3
Import de bunuri și servicii	185780.7	102.5	100.3

1) Reprezintă diferența dintre impozitele pe produs datorate la bugetul de stat (TVA, accize, alte impozite) și subvențiile pe produs plătite de la bugetul de stat.

2) Cuprinde: cheltuielile gospodăriilor populației pentru cumpărarea de bunuri și servicii în scopul satisfacerii nevoilor membrilor lor, cheltuiala pentru consum individual al administrațiilor publice (învățământ, sănătate, securitate socială și acțiuni sociale, cultură, sport, activități recreative, colectarea de deșeuri menajere) și cheltuiala pentru consum individual al instituțiilor fără scop lucrativ în serviciul gospodăriilor populației (organizații religioase, sindicate, partide politice, uniuni, fundații, asociații culturale și sportive).

3) Cuprinde cheltuiala pentru consum colectiv al administrațiilor publice (servicii publice generale, apărare națională și securitatea teritoriului, menținerea ordinii și securității publice, activități legislative și de reglementare, cercetare și dezvoltare, etc.).

[Datele tabelului \(xls\) vor putea fi accesate prin fișierul .rar atașat comunicatului pe homepage.](#)

Tabel 7: PRODUSUL INTERN BRUT PE CATEGORII DE RESURSE ȘI UTILIZĂRI, ÎN TRIMESTRUL IV 2023

- serie ajustată sezonier și în funcție de numărul de zile lucrătoare-

	Realizări – milioane lei prețuri curente -	Indici de volum – în % față de trimestrul III 2023	Indici de preț – în % față de trimestrul III 2023
Agricultură, silvicultură și pescuit	14998.0	88.6	105.0
Industrie	76987.2	97.0	101.5
Construcții	34143.1	102.0	104.9
Comerț cu ridicata și cu amănuntul; repararea autovehiculelor și motocicletelor; transport și depozitare; hoteluri și restaurante	84416.0	98.5	104.3
Informații și comunicații	30236.9	100.7	104.3
Intermedieri financiare și asigurări	7545.0	95.0	99.8
Tranzacții imobiliare	30332.5	102.2	100.2
Activități profesionale, științifice și tehnice; activități de servicii administrative și activități de servicii suport	35107.3	97.1	108.6
Administrație publică și apărare; asigurări sociale din sistemul public; învățământ; sănătate și asistență socială	50609.7	99.1	104.7
Activități de spectacole, culturale și recreative; reparații de produse de uz casnic și alte servicii	12106.7	103.8	104.1
Valoarea adăugată brută – total	376482.4	99.7	102.6
Impozite nete pe produs ¹⁾	39282.7	107.0	108.8
Discrepanță statistică	4955.3	-	-
Produs Intern Brut	420720.4	99.5	104.8
Consum final efectiv	332548.3	102.3	102.6
Consum final individual efectiv al gospodăriilor populației ²⁾	288923.9	102.1	101.5
Cheltuiala pentru consumul final al gospodăriilor populației	256144.8	102.7	101.4
Cheltuiala pentru consumul final al instituțiilor fără scop lucrativ în serviciul gospodăriilor populației	2874.2	101.8	102.7
Cheltuiala pentru consumul final individual al administrațiilor publice	29904.9	94.9	104.7
Consum final colectiv efectiv al administrațiilor publice ³⁾	43624.4	101.7	112.6
Formarea brută de capital	114475.3	98.3	114.6
din care:			
Formarea brută de capital fix	121834.8	105.5	108.5
Exportul net de bunuri și servicii	-24833.4	-	-
Export de bunuri și servicii	155656.9	98.5	100.7
Import de bunuri și servicii	180490.3	100.9	101.7
Discrepanță statistică	-1469.8	-	-

1) Reprezintă diferența dintre impozitele pe produs datorate la bugetul de stat (TVA, accize, alte impozite) și subvențiile pe produs plătite de la bugetul de stat.

2) Cuprinde: cheltuielile gospodăriilor populației pentru cumpărarea de bunuri și servicii în scopul satisfacerii nevoilor membrilor lor, cheltuiala pentru consum individual al administrațiilor publice (învățământ, sănătate, securitate socială și acțiuni sociale, cultură, sport, activități recreative, colectarea de deșeuri menajere) și cheltuiala pentru consum individual al instituțiilor fără scop lucrativ în serviciul gospodăriilor populației (organizații religioase, sindicate, partide politice, uniuni, fundații, asociații culturale și sportive).

3) Cuprinde cheltuiala pentru consum colectiv al administrațiilor publice (servicii publice generale, apărare națională și securitatea teritoriului, menținerea ordinii și securității publice, activități legislative și de reglementare, cercetare și dezvoltare, etc.).

[Datele tabelului \(xls\) vor putea fi accesate prin fișierul .rar atașat comunicatului pe homepage.](#)

Tabel 8: PRODUSUL INTERN BRUT PE CATEGORII DE RESURSE ȘI UTILIZĂRI, ÎN ANUL 2023

	Realizări – milioane lei prețuri curente -	Indici de volum – în % față de anul 2022	Indici de preț – în % față de anul 2022
			- serie brută -
Agricultură, silvicultură și pescuit	63193.8	110.2	107.8
Industrie	314243.2	97.7	109.9
Construcții	128828.2	111.0	113.8
Comerț cu ridicata și cu amănuntul; repararea autovehiculelor și motocicletelor; transport și depozitare; hoteluri și restaurante	327014.5	100.6	112.1
Informații și comunicații	114020.6	105.1	110.3
Intermedieri financiare și asigurări	32415.0	99.2	112.8
Tranzacții imobiliare	116914.4	101.6	110.0
Activități profesionale, științifice și tehnice; activități de servicii administrative și activități de servicii suport	131547.5	103.7	116.3
Administrație publică și apărare; asigurări sociale din sistemul public; învățământ; sănătate și asistență socială	192619.9	100.9	112.6
Activități de spectacole, culturale și recreative; reparații de produse de uz casnic și alte servicii	45094.8	105.1	114.8
Valoarea adăugată brută – total	1465891.9	102.0	111.8
Impozite nete pe produs ¹⁾	139699.2	103.8	116.5
Produs Intern Brut	1605591.1	102.1	112.2
Consum final efectiv	1270459.4	103.5	110.0
Consum final individual efectiv al gospodăriilor populației ²⁾	1116166.0	103.1	109.9
Cheltuiala pentru consumul final al gospodăriilor populației	987633.7	102.8	109.7
Cheltuiala pentru consumul final al instituțiilor fără scop lucrativ în serviciul gospodăriilor populației	11167.8	103.3	115.6
Cheltuiala pentru consumul final individual al administrațiilor publice	117364.5	105.0	111.1
Consum final colectiv efectiv al administrațiilor publice ³⁾	154293.4	106.9	110.8
Formarea brută de capital	411920.3	97.4	111.6
din care:			
Formarea brută de capital fix	431510.5	114.4	108.9
Exportul net de bunuri și servicii	-76788.6	-	-
Export de bunuri și servicii	628218.2	98.6	105.1
Import de bunuri și servicii	705006.8	98.6	102.1

1) Reprezintă diferența dintre impozitele pe produs datorate la bugetul de stat (TVA, accize, alte impozite) și subvențiile pe produs plătite de la bugetul de stat.

2) Cuprinde: cheltuielile gospodăriilor populației pentru cumpărarea de bunuri și servicii în scopul satisfacerii nevoilor membrilor lor, cheltuiala pentru consum individual al administrațiilor publice (învățământ, sănătate, securitate socială și acțiuni sociale, cultură, sport, activități recreative, colectarea de deșeuri menajere) și cheltuiala pentru consum individual al instituțiilor fără scop lucrativ în serviciul gospodăriilor populației (organizații religioase, sindicate, partide politice, uniuni, fundații, asociații culturale și sportive).

3) Cuprinde cheltuiala pentru consum colectiv al administrațiilor publice (servicii publice generale, apărare națională și securitatea teritoriului, menținerea ordinii și securității publice, activități legislative și de reglementare, cercetare și dezvoltare, etc.).

[Datele tabelului \(xls\) vor putea fi accesate prin fișierul .rar atașat comunicatului pe homepage.](#)

Informații suplimentare:

Pentru interpretarea corectă a indicatorilor, vă rugăm să consultați [Precizările metodologice](#).

Seria brută de date și cea ajustată sezonier ale Produsului intern brut trimestrial pentru perioada T1 1995 – T4 2023 pot fi accesate la adresa:

<https://insse.ro/cms/ro/content/produsul-intern-brut>

Produsul intern brut pentru trimestrul I 2024 date „semnal”, va fi publicat prin comunicat de presă, conform calendarului de pe site-ul INS, în data de 15 mai 2024.

Date comparative cu celelalte State Membre ale Uniunii Europene se pot obține de pe site-ul Eurostat și pot fi consultate la adresa:

<https://ec.europa.eu/eurostat/data/database>

Direcția de comunicare

e-mail: biroupresa@insse.ro

Tel: + 4021 3181869