

Domeniul: Produsul intern brut – date provizorii (1)

PRODUSUL INTERN BRUT ÎN ANUL 2023, COMPARATIV CU ANUL 2022, A FOST ÎN TERMENI REALI, MAI MARE CU 2,1%.

- Produsul intern brut în trimestrul IV 2023 a fost, în termeni reali, mai mic cu 0,5%¹ comparativ cu trimestrul III 2023;
- Față de același trimestru din anul 2022, Produsul intern brut a înregistrat o creștere cu 3,0% pe seria brută și de 1,1% pe seria ajustată sezonier;
- Atât seria brută, cât și cea ajustată sezonier, a Produsului intern brut trimestrial au fost recalculat ca urmare a revizuirii datelor trimestriale pentru anul 2022, în vederea reconcilierii cu datele anuale semidefinite, publicate în Comunicatul de presa nr. 332 din 21 decembrie 2023, precum și ca urmare a revizuirii estimărilor pentru trimestrele I-IV 2023, fiind rectificate față de varianta publicată în Comunicatul de presă nr. 37 din 14 februarie 2024.

Evoluția Produsului intern brut trimestrial în perioada 2021 - 2023, calculată ca serie brută și serie ajustată sezonier, este prezentată în tabelul care urmează.

Tabel 1: Evoluția Produsului intern brut trimestrial fata de perioada corespunzătoare din anul precedent

		Trim. I	Trim. II	Trim. III	Trim. IV	An
- în % față de perioada corespunzătoare din anul precedent -						
Serie brută	2021	99.9	115.2	106.3	102.5	105.7
	2022	105.6	104.4	103.0	103.9	104.1
	2023	102.4	101.1	101.9	103.0	102.1
Serie brută prin metoda volumelor înlănțuite cu an de referință 2020^{*)}	2021	101.3	112.6	106.8	102.8	105.7
	2022	105.2	103.8	103.1	104.5	104.1
	2023	101.0	102.8	103.6	101.0	102.1
Serie ajustată sezonier^{**)}	2021	101.0	112.7	107.1	102.7	-
	2022	104.9	103.9	103.3	104.4	-
	2023	101.0	102.9	103.5	101.1	-
- în % față de trimestrul precedent -						
Serie ajustată sezonier^{**)}	2021	100.4	100.6	100.9	100.8	-
	2022	102.6	99.6	100.3	101.9	-
	2023	99.2	101.4	101.0	99.5	-

*) a se vedea precizările metodologice pagina 4, punctul IV

**)) ajustare sezonieră pe baza seriei brute de volume înlănțuite cu an de referință 2020

[Datele tabelului in format Excel.](#)

¹ Date ajustate sezonier și în funcție de numărul de zile lucrătoare

Seria ajustată sezonier

Produsul Intern Brut - date ajustate sezonier - estimat pentru trimestrul IV 2023 a fost de 415906,9 milioane lei prețuri curente, în scădere – în termeni reali – cu 0,5% față de trimestrul III 2023 și în creștere cu 1,1% față de trimestrul IV 2022.

Tabel 2: Produsul intern brut trimestrial, în anul 2023 - serie ajustată sezonier

	Trim. I	Trim. II	Trim. III	Trim. IV
Milioane lei, prețuri curente	384075.6	391468.3	402454.9	415906.9
În % față de trimestrul precedent	99.2	101.4	101.0	99.5
În % față de perioada corespunzătoare din anul precedent	101.0	102.9	103.5	101.1

[Datele tabelului în format Excel.](#)

Grafic 1: Evoluția PIB - serie ajustată sezonier

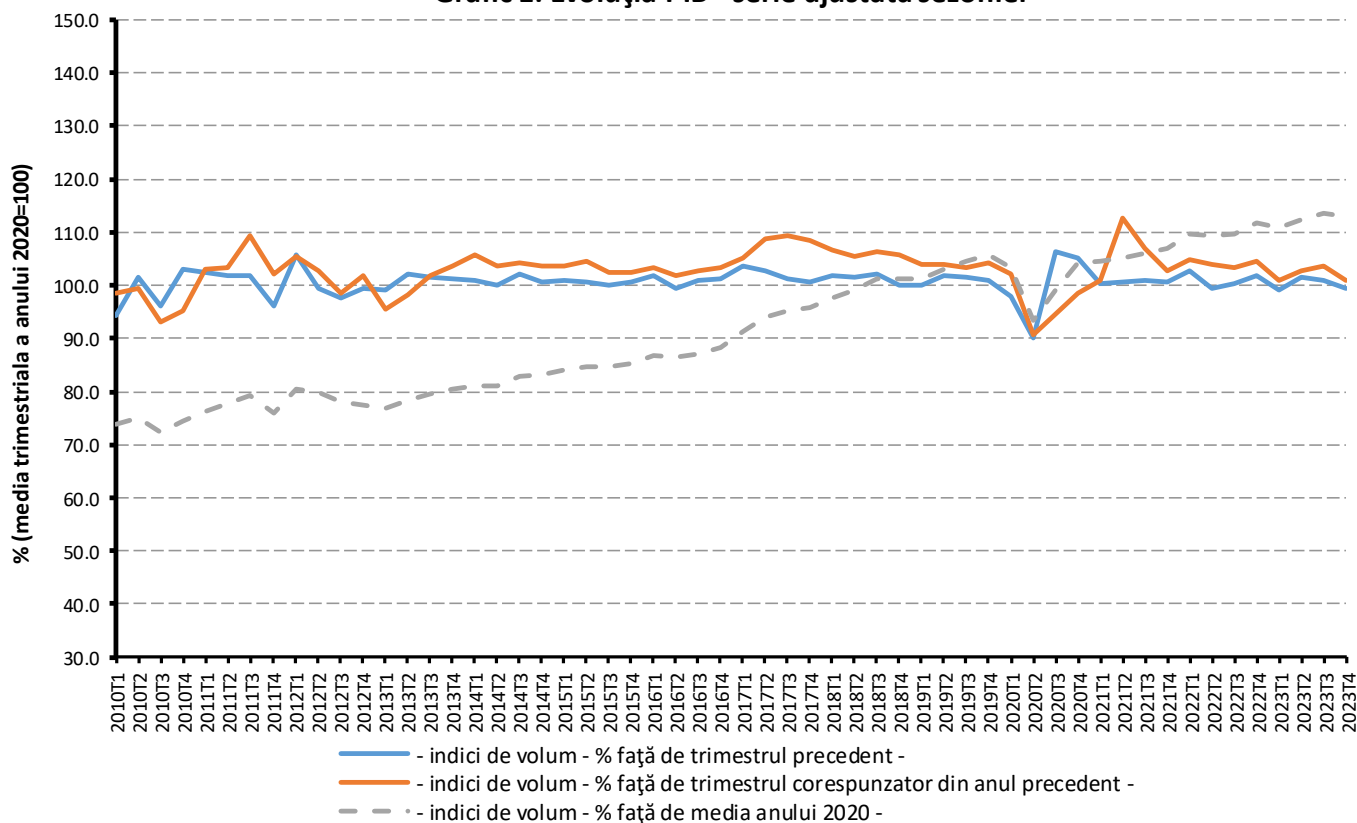

[Datele graficului în format Excel.](#)

Serie brută

Produsul Intern Brut estimat pentru trimestrul IV 2023 a fost de 474502,8 milioane lei prețuri curente, în creștere – în termeni reali – cu 3,0% față de trimestrul IV 2022.

Tabel 3: Produsul intern brut trimestrial, în anul 2023 - serie brută

	Trim. I	Trim. II	Trim. III	Trim. IV	An 2023
Milioane lei, prețuri curente	316333.6	373212.9	434527.2	474502.8	1598576.5
În % față de perioada corespunzătoare din anul precedent	102.4	101.1	101.9	103.0	102.1

[Datele tabelului în format Excel.](#)

Produsul Intern Brut estimat pentru anul 2023 a fost de 1598576,5 milioane lei prețuri curente, în creștere – în termeni reali – cu 2,1% față de anul 2022.

În tabelele 6, 7 și 8 sunt prezentate datele referitoare la Produsul Intern Brut în prețuri curente, indicii de volum și indicii deflatori – serie brută și serie ajustată sezonier – pentru trimestrul IV și anul 2023.

Contribuția categoriilor de resurse și de utilizări la modificarea Produsului Intern Brut

Categorii de resurse

La creșterea PIB, în anul 2023 față de anul 2022, au contribuit majoritatea ramurilor economiei, contribuții pozitive având următoarele ramuri:

- Agricultură, silvicultură și pescuitul (+0,4%), cu o pondere de 3,9% la formarea PIB și al cărei volum de activitate s-a majorat cu 10,2%;
- Construcțiile (+0,8%), cu o pondere de 8,1% la formarea PIB și al căror volum de activitate s-a majorat cu 11,0%;
- Comerțul cu ridicata și cu amănuntul; repararea autovehiculelor și motocicletelor; transport și depozitare; hoteluri și restaurante (+0,2%), cu o pondere de 20,5% la formarea PIB și al căror volum de activitate s-a majorat cu 0,8%;
- Informațiile și comunicațiile (+0,4%), cu o pondere de 7,1% la formarea PIB și al căror volum de activitate s-a majorat cu 5,1%;
- Tranzacțiile imobiliare (+0,1%), cu o pondere de 7,3% la formarea PIB și al căror volum de activitate s-a majorat cu 1,6%;
- Activitățile profesionale, științifice și tehnice; activitățile de servicii administrative și activitățile de servicii suport (+0,3%), cu o pondere de 8,2% la formarea PIB și al căror volum de activitate s-a majorat cu 3,6%;
- Administrația publică și apărarea; asigurările sociale din sistemul public; învățământul; sănătatea și asistența socială (+0,1%), cu o pondere de 11,9% la formarea PIB și al căror volum de activitate s-a majorat cu 0,9%;
- Activitățile de spectacole, culturale și recreative; reparațiile de produse de uz casnic și alte servicii (+0,1%), cu o pondere de 2,8% la formarea PIB și al căror volum de activitate s-a majorat cu 5,1%.

Industria a avut o contribuție negativă la modificarea PIB (-0,5%), ca urmare a scăderii volumului ei de activitate cu 2,3%.

O contribuție pozitivă la creșterea PIB au avut-o și impozitele nete pe produs (+0,2%), acestea înregistrând o creștere a volumului lor cu 3,0%.

Tabel 4: Contribuția categoriilor de resurse la formarea și creșterea Produsului intern brut, în trimestrul IV și anul 2023

	Contribuția la formarea PIB - %		Contribuția la creșterea PIB - %	
	Trim. IV	An	Trim. IV	An
Agricultură, silvicultură și pescuit	1.5	3.9	0.2	0.4
Industrie	19.7	19.5	-0.5	-0.5
Construcții	14.3	8.1	1.8	0.8
Comerț cu ridicata și cu amănuntul; repararea autovehiculelor și motocicletelor; transport și depozitare; hoteluri și restaurante	19.8	20.5	0.2	0.2
Informații și comunicații	6.3	7.1	0.4	0.4
Intermedieri financiare și asigurări	2.1	2.0	0.0	0.0
Tranzacții imobiliare	7.2	7.3	0.1	0.1
Activități profesionale, științifice și tehnice; activități de servicii administrative și activități de servicii suport	8.1	8.2	0.3	0.3
Administrație publică și apărare; asigurări sociale din sistemul public; învățământ; sănătate și asistență socială	10.1	11.9	0.1	0.1
Activități de spectacole, culturale și recreative; reparații de produse de uz casnic și alte servicii	2.4	2.8	0.1	0.1
Valoarea adăugată brută – total	91.5	91.3	2.7	1.9
Impozite nete pe produs	8.5	8.7	0.3	0.2
Produsul intern brut	100.0	100.0	3.0	2.1

[Datele tabelului in format Excel.](#)

Categoriile de utilizări

Din punctul de vedere al utilizării PIB, creșterea s-a datorat, în principal:

- Cheltuieli pentru consumul final al gospodăriilor populației, al cărei volum s-a majorat cu 2,9% contribuind cu +1,8% la creșterea PIB;
- Cheltuieli pentru consum final individual al administrațiilor publice, al cărei volum s-a majorat cu 2,8% contribuind cu +0,2 la creșterea PIB;
- Consumul final colectiv efectiv al administrațiilor publice, al cărui volum s-a majorat cu 2,9% contribuind cu +0,3% la creșterea PIB;
- Formării brute de capital fix, al cărei volum s-a majorat cu 12,0% contribuind cu +2,9% la creșterea PIB.

Atât exporturile de bunuri și servicii cât și importurile de bunuri și servicii au avut o contribuție negativă la modificarea PIB (-0,9%), ca urmare a scăderii volumului lor cu 2,1%, respectiv 1,8%.

Tabel 5: Contribuția categoriilor de utilizări la formarea și creșterea Produsului intern brut, în trimestrul IV și anul 2023

	Contribuția la formarea PIB - %		Contribuția la creșterea PIB - %	
	Trim. IV	An	Trim. IV	An
Consumul final efectiv total	79.1	78.8	1.4	2.3
Consum final individual efectiv al gospodăriilor populației	71.4	69.7	1.7	2.0
Cheltuiala pentru consumul final al gospodăriilor populației	63.2	61.8	2.0	1.8
Cheltuiala pentru consumul final al instituțiilor fără scop lucrativ în serviciul gospodăriilor populației	1.2	0.7	0.0	0.0
Cheltuiala pentru consumul final individual al administrațiilor publice	7.0	7.2	-0.3	0.2
Consumul final colectiv efectiv al administrațiilor publice	7.7	9.1	-0.3	0.3
Formarea brută de capital fix	25.5	26.4	3.0	2.9
Variația stocurilor	1.6	-0.3	0.7	-3.1
Exportul net de bunuri și servicii	-6.2	-4.9	-2.1	0.0
Exportul de bunuri și servicii	32.4	39.0	-1.7	-0.9
Importul de bunuri și servicii	38.6	43.9	0.4	-0.9
Produsul intern brut	100.0	100.0	3.0	2.1

[Datele tabelului in format Excel.](#)

Revizuiiri

Seria brută a Produsului intern brut pentru anul 2022 a fost revizuită pentru a asigura coerența cu datele anuale – varianta semidefinitivă, publicate în Comunicatul de presă nr. 324 din 21 decembrie 2023. Revizuirea a avut loc ca urmare a aplicării noii politici de revizuire a indicatorilor macroeconomici, elaborată pentru a respecta cerințele impuse de Regulamentului 2304/2016 referitor la modalitățile, structura, periodicitatea și indicatorii de evaluare ai rapoartelor privind calitatea datelor transmise conform Regulamentului (UE) nr. 549/2013 al Parlamentului European și al Consiliului. Informații suplimentare privind noua politică de revizuire se pot obține de pe site-ul Institutului Național de Statistică și pot fi consultate la adresa:

<http://www.insse.ro/cms/ro/content/produsul-intern-brut>

Ca urmare a modificării seriei brute prin revizuirea seriei trimestriale pentru anul 2022, precum și a revizuirii seriei brute trimestriale pentru anul 2023, seria ajustată sezonier a fost recalculată, indicii de volum fiind revizuiți față de varianta semnal a Produsului intern brut pentru trimestrul IV 2023, publicată în Comunicatul de presă nr. 37 din 14 februarie 2024.

Seriile ajustate sezonier se recalculează trimestrial în conformitate cu practica europeană.

Tabel 6: PRODUSUL INTERN BRUT PE CATEGORII DE RESURSE ȘI UTILIZĂRI, ÎN TRIMESTRUL IV 2023

- serie brută -			
	Realizări – milioane lei prețuri curente -	Indici de volum – în % față de trimestrul IV 2022	Indici de preț – în % față de trimestrul IV 2022
Agricultură, silvicultură și pescuit	7253.4	116.2	109.4
Industrie	93592.5	98.0	101.1
Construcții	67957.2	114.6	113.0
Comerț cu ridicata și cu amănuntul; repararea autovehiculelor și motocicletelor; transport și depozitare; hoteluri și restaurante	93722.0	100.8	110.9
Informații și comunicații	29752.3	107.3	111.1
Intermedieri financiare și asigurări	9918.3	98.5	111.0
Tranzacții imobiliare	34392.1	100.9	110.5
Activități profesionale, științifice și tehnice; activități de servicii administrative și activități de servicii suport	38228.2	104.3	121.0
Administrație publică și apărare; asigurări sociale din sistemul public; învățământ; sănătate și asistență socială	47712.5	100.7	108.3
Activități de spectacole, culturale și recreative; reparații de produse de uz casnic și alte servicii	11495.2	103.8	118.0
Valoarea adăugată brută – total	434023.7	102.9	109.6
Impozite nete pe produs ¹⁾	40479.1	103.4	124.5
Produs Intern Brut	474502.8	103.0	110.7
Consum final efectiv	375109.3	101.8	107.5
Consum final individual efectiv al gospodăriilor populației ²⁾	338707.2	102.4	107.5
Cheltuiala pentru consumul final al gospodăriilor populației	299749.8	103.0	107.4
Cheltuiala pentru consumul final al instituțiilor fără scop lucrativ în serviciul gospodăriilor populației	5951.3	102.6	117.4
Cheltuiala pentru consumul final individual al administrațiilor publice	33006.1	96.5	107.3
Consum final colectiv efectiv al administrațiilor publice ³⁾	36402.1	96.4	107.4
Formarea brută de capital	128517.9	115.9	115.1
din care:			
Formarea brută de capital fix	120800.5	112.7	110.9
Exportul net de bunuri și servicii	-29124.4	-	-
Export de bunuri și servicii	153855.1	95.5	102.1
Import de bunuri și servicii	182979.5	101.0	100.2

1) Reprezintă diferența dintre impozitele pe produs datorate la bugetul de stat (TVA, accize, alte impozite) și subvențiile pe produs plătite de la bugetul de stat.

2) Cuprinde: cheltuielile gospodăriilor populației pentru cumpărarea de bunuri și servicii în scopul satisfacerii nevoilor membrilor lor, cheltuiala pentru consum individual al administrațiilor publice (învățământ, sănătate, securitate socială și acțiuni sociale, cultură, sport, activități recreative, colectarea de deșeuri menajere) și cheltuiala pentru consum individual al instituțiilor fără scop lucrativ în serviciul gospodăriilor populației (organizații religioase, sindicate, partide politice, uniuni, fundații, asociații culturale și sportive).

3) Cuprinde cheltuiala pentru consum colectiv al administrațiilor publice (servicii publice generale, apărare națională și securitatea teritoriului, menținerea ordinii și securității publice, activități legislative și de reglementare, cercetare și dezvoltare, etc.).

[Datele tabelului in format Excel.](#)

Tabel 7: PRODUSUL INTERN BRUT PE CATEGORII DE RESURSE ȘI UTILIZĂRI, ÎN TRIMESTRUL IV 2023**- serie ajustată sezonier și în funcție de numărul de zile lucrătoare-**

	Realizări – milioane lei prețuri curente -	Indici de volum – în % față de trimestrul III 2023	Indici de preț – în % față de trimestrul III 2023
Agricultură, silvicultură și pescuit	14841.2	88.6	104.0
Industrie	76221.3	97.1	102.2
Construcții	34099.3	102.0	104.8
Comerț cu ridicata și cu amănuntul; repararea autovehiculelor și motocicletelor; transport și depozitare; hoteluri și restaurante	84511.8	98.8	104.0
Informații și comunicații	30181.9	100.8	104.1
Intermedieri financiare și asigurări	7551.2	95.0	99.8
Tranzacții imobiliare	30331.2	102.2	100.2
Activități profesionale, științifice și tehnice; activități de servicii administrative și activități de servicii suport	35056.7	97.0	108.6
Administrație publică și apărare; asigurări sociale din sistemul public; învățământ; sănătate și asistență socială	48404.9	99.1	101.2
Activități de spectacole, culturale și recreative; reparații de produse de uz casnic și alte servicii	12057.0	103.8	103.8
Valoarea adăugată brută – total	373256.5	100.0	101.9
Impozite nete pe produs ¹⁾	36992.1	105.7	97.9
Discrepanță statistică	5658.3	-	-
Produs Intern Brut	415906.9	99.5	103.9
Consum final efectiv	322588.9	101.0	101.0
Consum final individual efectiv al gospodăriilor populației ²⁾	288295.5	102.1	101.5
Cheltuiala pentru consumul final al gospodăriilor populației	256280.7	102.8	101.4
Cheltuiala pentru consumul final al instituțiilor fără scop lucrativ în serviciul gospodăriilor populației	2874.2	101.8	102.7
Cheltuiala pentru consumul final individual al administrațiilor publice	29140.5	94.4	104.8
Consum final colectiv efectiv al administrațiilor publice ³⁾	34293.4	87.6	102.9
Formarea brută de capital	115484.4	103.0	106.2
din care:			
Formarea brută de capital fix	112083.7	100.7	102.8
Exportul net de bunuri și servicii	-26009.9	-	-
Export de bunuri și servicii	152137.6	96.8	100.4
Import de bunuri și servicii	178147.5	100.1	101.5
Discrepanță statistică	3843.5	-	-

1) Reprezintă diferența dintre impozitele pe produs datorate la bugetul de stat (TVA, accize, alte impozite) și subvențiile pe produs plătite de la bugetul de stat.

2) Cuprinde: cheltuielile gospodăriilor populației pentru cumpărarea de bunuri și servicii în scopul satisfacerii nevoilor membrilor lor, cheltuiala pentru consum individual al administrațiilor publice (învățământ, sănătate, securitate socială și acțiuni sociale, cultură, sport, activități recreative, colectarea de deșeuri menajere) și cheltuiala pentru consum individual al instituțiilor fără scop lucrativ în serviciul gospodăriilor populației (organizații religioase, sindicate, partide politice, uniuni, fundații, asociații culturale și sportive).

3) Cuprinde cheltuiala pentru consum colectiv al administrațiilor publice (servicii publice generale, apărare națională și securitatea teritoriului, menținerea ordinii și securității publice, activități legislative și de reglementare, cercetare și dezvoltare, etc.).

[Datele tabelului in format Excel.](#)

Tabel 8: PRODUSUL INTERN BRUT PE CATEGORII DE RESURSE ȘI UTILIZĂRI, ÎN ANUL 2023

	- serie brută -		
	Realizări – milioane lei prețuri curente -	Indici de volum – în % față de anul 2022	Indici de preț – în % față de anul 2022
Agricultură, silvicultură și pescuit	63106.9	110.2	107.7
Industrie	311464.8	97.7	108.9
Construcții	128717.4	111.0	113.6
Comerț cu ridicata și cu amănuntul; repararea autovehiculelor și motocicletelor; transport și depozitare; hoteluri și restaurante	327142.2	100.8	112.0
Informații și comunicații	113975.8	105.1	110.2
Intermedieri financiare și asigurări	32426.0	99.3	112.8
Tranzacții imobiliare	116912.3	101.6	110.0
Activități profesionale, științifice și tehnice; activități de servicii administrative și activități de servicii suport	131393.7	103.6	116.1
Administrație publică și apărare; asigurări sociale din sistemul public; învățământ; sănătate și asistență socială	189594.9	100.9	110.8
Activități de spectacole, culturale și recreative; reparații de produse de uz casnic și alte servicii	45024.5	105.1	114.7
Valoarea adăugată brută – total	1459758.5	102.0	111.3
Impozite nete pe produs ¹⁾	138818.0	103.0	116.6
Produs Intern Brut	1598576.5	102.1	111.7
Consum final efectiv	1259086.2	102.9	109.7
Consum final individual efectiv al gospodăriilor populației ²⁾	1114233.1	102.9	109.9
Cheltuiala pentru consumul final al gospodăriilor populației	987795.0	102.9	109.7
Cheltuiala pentru consumul final al instituțiilor fără scop lucrativ în serviciul gospodăriilor populației	11167.8	103.3	115.6
Cheltuiala pentru consumul final individual al administrațiilor publice	115270.3	102.8	111.5
Consum final colectiv efectiv al administrațiilor publice ³⁾	144853.1	102.9	108.1
Formarea brută de capital	417604.1	99.5	110.7
din care:			
Formarea brută de capital fix	421895.1	112.0	108.8
Exportul net de bunuri și servicii	-78113.8	-	-
Export de bunuri și servicii	623760.8	97.9	105.0
Import de bunuri și servicii	701874.6	98.2	102.1

1) Reprezintă diferența dintre impozitele pe produs datorate la bugetul de stat (TVA, accize, alte impozite) și subvențiile pe produs plătite de la bugetul de stat.

2) Cuprinde: cheltuielile gospodăriilor populației pentru cumpărarea de bunuri și servicii în scopul satisfacerii nevoilor membrilor lor, cheltuiala pentru consum individual al administrațiilor publice (învățământ, sănătate, securitate socială și acțiuni sociale, cultură, sport, activități recreative, colectarea de deșeuri menajere) și cheltuiala pentru consum individual al instituțiilor fără scop lucrativ în serviciul gospodăriilor populației (organizații religioase, sindicate, partide politice, uniuni, fundații, asociații culturale și sportive).

3) Cuprinde cheltuiala pentru consum colectiv al administrațiilor publice (servicii publice generale, apărare națională și securitatea teritoriului, menținerea ordinii și securității publice, activități legislative și de reglementare, cercetare și dezvoltare, etc.).

[Datele tabelului in format Excel.](#)

Informații suplimentare:

Pentru interpretarea corectă a indicatorilor, vă rugăm să consultați [Precizările metodologice](#).

Seriile brute și ajustate sezonier ale Produsului intern brut trimestrial pentru perioada T1 1995 – T4 2023 pot fi accesate la adresa:

<http://www.insse.ro/cms/ro/content/produsul-intern-brut>

Produsul intern brut pentru trimestrul IV 2023, date provizorii (2), va fi publicat prin comunicat de presă, conform calendarului de pe site-ul INS, în data de 9 aprilie 2024.

Date comparative cu celelalte State Membre ale Uniunii Europene se pot obține din Comunicatul de presă al Eurostat care va fi publicat pe data de 8 martie 2024 și care poate fi consultat la adresa:

<http://ec.europa.eu/eurostat/data/database>

Direcția de comunicare

e-mail: birou presa@insse.ro

Tel: + 4021 3181869