

Domeniul: Produsul intern brut - date provizorii (2)

## IN ANUL 2022, PRODUSUL INTERN BRUT A CRESCUT, COMPARATIV CU ANUL 2021, CU 4,7%

- Produsul intern brut în trimestrul IV 2022 a fost, în termeni reali, mai mare cu 1,0%<sup>1</sup> comparativ cu trimestrul III 2022;
- Față de același trimestru din anul 2021, Produsul intern brut a înregistrat o creștere cu 4,5% pe seria brută și de 4,8% pe seria ajustată sezonier;
- Seria ajustată sezonier a Produsului intern brut trimestrial a fost recalculată ca urmare a revizuirii estimărilor pentru trimestrele I-IV 2022, nefiind înregistrate modificări semnificative față de varianta publicată în Comunicatul de presă nr. 54 din 8 martie 2023.

Evoluția Produsului intern brut trimestrial în perioada 2020 - 2022, calculată ca serie brută și serie ajustată sezonier, este prezentată în tabelul care urmează.

**Tabel 1: Evoluția Produsului intern brut trimestrial**

|   |             | Trim. I | Trim. II | Trim. III | Trim. IV | An    |
|---|-------------|---------|----------|-----------|----------|-------|
| <b>- în % față de perioada corespunzătoare din anul precedent -</b> |             |         |          |           |          |       |
| <b>Serie brută</b>  | <b>2020</b> | 102.6   | 90.2     | 94.6      | 98.7     | 96.3  |
|   | <b>2021</b> | 99.7    | 115.4    | 106.7     | 102.4    | 105.8 |
|   | <b>2022</b> | 106.3   | 105.0    | 103.7     | 104.5    | 104.7 |
| <b>Serie ajustată sezonier</b>                                      | <b>2020</b> | 102.7   | 92.1     | 94.9      | 97.7     | -     |
|   | <b>2021</b> | 99.0    | 111.5    | 108.4     | 105.4    | -     |
|   | <b>2022</b> | 104.6   | 104.0    | 104.4     | 104.8    | -     |
| <b>- în % față de trimestrul precedent -</b>                        |             |         |          |           |          |       |
| <b>Serie ajustată sezonier</b>                                      | <b>2020</b> | 100.7   | 90.4     | 103.7     | 103.5    | -     |
|   | <b>2021</b> | 102.0   | 101.8    | 100.8     | 100.6    | -     |
|   | <b>2022</b> | 101.3   | 101.2    | 101.2     | 101.0    | -     |

[Datele tabelului \(xls\) vor putea fi accesate prin fișierul .rar atașat comunicatului pe homepage](#)

<sup>1</sup> Date ajustate sezonier și în funcție de numărul de zile lucrătoare

## Seria ajustată sezonier

**Produsul Intern Brut - date ajustate sezonier** - estimat pentru trimestrul IV 2022 a fost de 359725,0 milioane lei prețuri curente, în creștere – în termeni reali – cu 1,0% față de trimestrul III 2022 și în creștere cu 4,8% față de trimestrul IV 2021.

Estimările ajustate sezonier ale Produsului intern brut în variantele provizorii (1) și (2), precum și diferențele dintre cele două variante, sunt prezentate în tabelul următor.

**Tabel 2: Produsul intern brut trimestrial, în anul 2022 - serie ajustată sezonier**

|  |                | Trim. I  | Trim. II | Trim. III | Trim. IV |
|--|----------------|----------|----------|-----------|----------|
| Milioane lei prețuri curente                             | Provizoriu (1) | 337945.8 | 353157.9 | 354899.9  | 361796.0 |
|  | Provizoriu (2) | 337970.2 | 353266.8 | 354564.2  | 359725.0 |
|  | Diferențe      | 24.4     | 108.9    | -335.7    | -2071.0  |
| In % față de trimestrul precedent                        | Provizoriu (1) | 101.3    | 101.2    | 101.2     | 101.0    |
|  | Provizoriu (2) | 101.3    | 101.2    | 101.2     | 101.0    |
|  | Diferențe      | 0.0      | 0.0      | 0.0       | 0.0      |
| In % față de perioada corespunzătoare din anul precedent | Provizoriu (1) | 104.6    | 104.0    | 104.4     | 104.9    |
|  | Provizoriu (2) | 104.6    | 104.0    | 104.4     | 104.8    |
|  | Diferențe      | 0.0      | 0.0      | 0.0       | -0.1     |

[Datele tabelului \(xls\) vor putea fi accesate prin fișierul .rar atașat comunicatului pe homepage](#)

**Grafic 1: Evoluția PIB - serie ajustată sezonier**

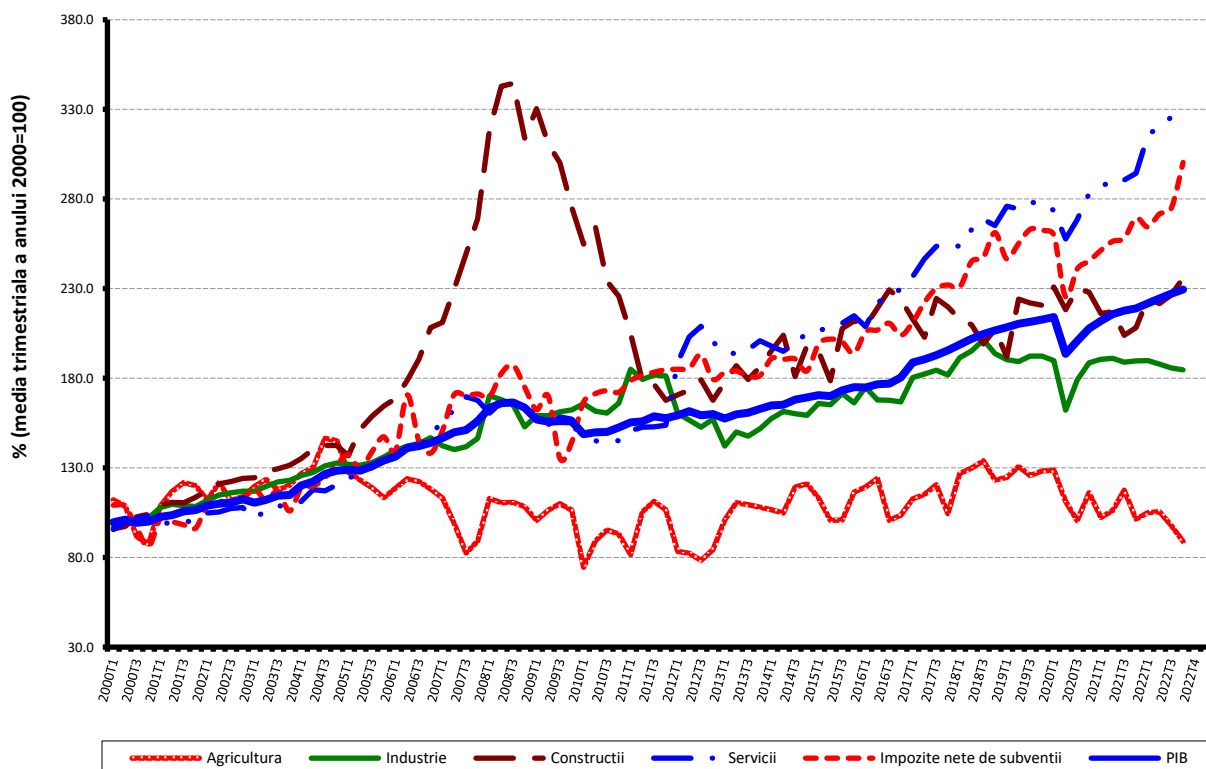

[Datele graficului \(xls\) vor putea fi accesate prin fișierul .rar atașat comunicatului pe homepage](#)

## Serie brută

**Produsul intern brut estimat pentru anul 2022** a fost de 1409783,9 milioane lei prețuri curente, în creștere – în termeni reali – cu 4,7% față de anul 2021.

**Produsul intern brut estimat pentru trimestrul IV 2022** a fost de 419646,0 milioane lei prețuri curente, în creștere – în termeni reali – cu 4,5% față de trimestrul IV 2021.

Estimările seriei brute ale Produsului intern brut în variantele provizorii (1) și (2), precum și diferențele dintre cele două variante, sunt prezentate în tabelul următor.

**Tabel 3: Produsul intern brut trimestrial, în anul 2022 - serie brută**

|  |                       | Trim. I  | Trim. II | Trim. III | Trim. IV | An 2022   |
|--|-----------------------|----------|----------|-----------|----------|-----------|
| Milioane lei prețuri curente                                   | <i>Provizoriu (1)</i> | 269937.1 | 331634.8 | 388553.5  | 422332.0 | 1412457.4 |
|  | <i>Provizoriu (2)</i> | 270045.3 | 331832.7 | 388259.9  | 419646.0 | 1409783.9 |
|  | <i>Diferențe</i>      | 108.2    | 197.9    | -293.6    | -2686.0  | -2673.5   |
| In % față de perioada<br>corespunzătoare<br>din anul precedent | <i>Provizoriu (1)</i> | 106.3    | 105.1    | 103.8     | 104.6    | 104.8     |
|  | <i>Provizoriu (2)</i> | 106.3    | 105.0    | 103.7     | 104.5    | 104.7     |
|  | <i>Diferențe</i>      | 0.0      | -0.1     | -0.1      | -0.1     | -0.1      |

[Datele tabelului \(xls\) vor putea fi accesate prin fișierul .rar atașat comunicatului pe homepage](#)

În tabelele 6, 7 și 8 sunt prezentate datele referitoare la Produsul intern brut în prețuri curente, indicii de volum și indicii deflatori – serie brută și serie ajustată sezonier – pentru trimestrul IV și anul 2022.

## Contribuția categoriilor de resurse și de utilizări la modificarea Produsului intern brut

### Categorii de resurse

În anul 2022, dinamica PIB nu s-a modificat semnificativ în varianta provizorie (2) comparativ cu varianta provizorie (1), datele se regăsesc în tabelul 8.

Volumul valorii adăugate brute a înregistrat modificări mai importante în activitățile de tranzacții imobiliare (-0,4 puncte procentuale), de la 108,8% la 108,4%.

Volumul impozitelor nete pe produs a scăzut cu 0,2 puncte procentuale în varianta provizorie (2) comparativ cu varianta provizorie (1), de la 105,5% la 105,3%.

**Tabel 4: Contribuția categoriilor de resurse la formarea și creșterea Produsului intern brut, în anul 2022**

|   | Contribuția la formarea PIB - % |                | Contribuția la creșterea PIB - % |                |
|---|---------------------------------|----------------|----------------------------------|----------------|
|   | Provizoriu (1)                  | Provizoriu (2) | Provizoriu (1)                   | Provizoriu (2) |
| Agricultură, silvicultură și pescuit  | 4.5                             | 4.5            | -0.5                             | -0.5           |
| Industrie   | 22.5                            | 22.5           | -0.5                             | -0.5           |
| Construcții   | 6.3                             | 6.3            | 0.7                              | 0.7            |
| Comerț cu ridicata și cu amănuntul; repararea autovehiculelor și motocicletelor; transport și depozitare; hoteluri și restaurante | 18.6                            | 18.7           | 1.2                              | 1.2            |
| Informații și comunicații   | 6.6                             | 6.6            | 1.3                              | 1.3            |
| Intermedieri financiare și asigurări  | 2.6                             | 2.6            | 0.0                              | 0.0            |
| Tranzacții imobiliare   | 7.4                             | 7.4            | 0.7                              | 0.7            |
| Activități profesionale, științifice și tehnice; activități de servicii administrative și activități de servicii suport           | 7.0                             | 7.1            | 0.9                              | 0.9            |
| Administrație publică și apărare; asigurări sociale din sistemul public; învățământ; sănătate și asistență socială                | 12.6                            | 12.7           | 0.2                              | 0.2            |
| Activități de spectacole, culturale și recreative; reparații de produse de uz casnic și alte servicii                             | 2.6                             | 2.6            | 0.2                              | 0.2            |
| <b>Valoarea adăugată brută – total</b>  | <b>90.7</b>                     | <b>91.0</b>    | <b>4.2</b>                       | <b>4.2</b>     |
| <b>Impozite nete pe produs</b>  | <b>9.3</b>                      | <b>9.0</b>     | <b>0.6</b>                       | <b>0.5</b>     |
| <b>Produsul intern brut</b>   | <b>100.0</b>                    | <b>100.0</b>   | <b>4.8</b>                       | <b>4.7</b>     |

[Datele tabelului \(xls\) vor putea fi accesate prin fișierul .rar atașat comunicatului pe homepage](#)

### **Categorii de utilizări**

Din punctul de vedere al utilizării PIB, modificări ale contribuției la creșterea PIB în anul 2022, între cele două estimări, au înregistrat:

- Cheltuiala pentru consumul final individual al administrațiilor publice, de la -0,2% la +0,3%, ca urmare a creșterii volumului său de la 98,0% la 103,6%;
- Consumul final colectiv efectiv al administrațiilor publice, de la -0,2% la +0,5%, ca urmare a creșterii volumului său de la 97,6% la 104,8%;
- Formarea brută de capital fix, de la +2,2% la +1,9%, ca urmare a reducerii volumului său de la 109,2% la 108,0%;
- Exportul net (cu impact asupra utilizării Produsului intern brut), de la -0,8% la -0,7%, ca urmare a scăderii volumului său de la 113,3% la 112,4%.

**Tabel 5: Contribuția categoriilor de utilizări la formarea și creșterea Produsului intern brut, în anul 2022**

|  | Contribuția la formarea PIB - % |                | Contribuția la creșterea PIB - % |                |
|--|---------------------------------|----------------|----------------------------------|----------------|
|  | Provizoriu (1)                  | Provizoriu (2) | Provizoriu (1)                   | Provizoriu (2) |
| <b>Consumul final efectiv total</b>  | <b>78.8</b>                     | <b>80.2</b>    | <b>3.0</b>                       | <b>4.1</b>     |
| Consum final individual efectiv al gospodăriilor populației  | 70.1                            | 70.7           | 3.2                              | 3.6            |
| Cheltuiala pentru consumul final al gospodăriilor populației   | 62.6                            | 62.7           | 3.4                              | 3.3            |
| Cheltuiala pentru consumul final al instituțiilor fără scop lucrativ în serviciul gospodăriilor populației | 0.7                             | 0.7            | 0.0                              | 0.0            |
| Cheltuiala pentru consumul final individual al administrațiilor publice                                    | 6.8                             | 7.3            | -0.2                             | 0.3            |
| Consumul final colectiv efectiv al administrațiilor publice  | 8.7                             | 9.5            | -0.2                             | 0.5            |
| <b>Formarea brută de capital fix</b>   | <b>25.1</b>                     | <b>24.9</b>    | <b>2.2</b>                       | <b>1.9</b>     |
| <b>Variația stocurilor</b>   | <b>3.0</b>                      | <b>1.8</b>     | <b>0.4</b>                       | <b>-0.6</b>    |
| <b>Exportul net de bunuri și servicii</b>  | <b>-6.9</b>                     | <b>-6.9</b>    | <b>-0.8</b>                      | <b>-0.7</b>    |
| Exportul de bunuri și servicii   | 42.5                            | 42.9           | 3.5                              | 3.9            |
| Importul de bunuri și servicii   | 49.4                            | 49.8           | 4.3                              | 4.6            |
| <b>Produsul intern brut</b>  | <b>100.0</b>                    | <b>100.0</b>   | <b>4.8</b>                       | <b>4.7</b>     |

[Datele tabelului \(xls\) vor putea fi accesate prin fișierul .rar atașat comunicatului pe homepage](#)

## Revizuirii

Seria ajustată sezonier a Produsului intern brut trimestrial a fost recalculată ca urmare a revizuirii estimărilor pentru trimestrele I-IV 2022, nefiind înregistrate modificări semnificative față de varianta publicată în Comunicatul de presă nr. 54 din 8 martie 2023.

**Tabel 6: PRODUSUL INTERN BRUT PE CATEGORII DE RESURSE ȘI UTILIZĂRI, ÎN TRIMESTRUL IV 2022**

|   | - serie brută -                                  |   |  |
|---|--|---|--|
|   | Realizări –<br>milioane lei<br>prețuri curente - | Indici de volum<br>– în % față de<br>trimestrul IV 2021 | Indici de preț<br>– în % față de<br>trimestrul IV 2021 |
| Agricultură, silvicultură și pescuit  | 6245.1   | 85.2  | 112.6  |
| Industrie   | 102774.1   | 96.4  | 126.3  |
| Construcții   | 48880.3  | 115.2   | 108.4  |
| Comerț cu ridicata și cu amănuntul; repararea<br>autovehiculelor și motocicletelor; transport și depozitare;<br>hoteluri și restaurante | 77755.6  | 104.1   | 110.4  |
| Informații și comunicații   | 22706.1  | 115.2   | 103.9  |
| Intermedieri financiare și asigurări  | 11690.5  | 100.8   | 114.2  |
| Tranzacții imobiliare   | 31336.2  | 108.6   | 106.0  |
| Activități profesionale, științifice și tehnice; activități de<br>servicii administrative și activități de servicii suport              | 27398.2  | 112.1   | 104.7  |
| Administrație publică și apărare; asigurări sociale din<br>sistemul public; învățământ; sănătate și asistență socială                   | 45882.2  | 102.5   | 104.8  |
| Activități de spectacole, culturale și recreative; reparații de<br>produse de uz casnic și alte servicii                                | 9825.3   | 106.3   | 108.8  |
| Valoarea adăugată brută – total   | 384493.6   | 104.4   | 112.1  |
| Impozite nete pe produs <sup>1)</sup>   | 35152.4  | 105.9   | 102.5  |
| <b>Produs Intern Brut</b>   | <b>419646.0</b>                                  | <b>104.5</b>  | <b>111.2</b>   |
| Consum final efectiv  | 352232.0   | 105.5   | 113.2  |
| Consum final individual efectiv al gospodăriilor populației<br><sup>2)</sup>  | 311012.9   | 105.0   | 113.9  |
| Cheltuiala pentru consumul final al gospodăriilor<br>populației   | 272489.8   | 105.1   | 114.5  |
| Cheltuiala pentru consumul final al instituțiilor fără scop<br>lucrativ în serviciul gospodăriilor populației                           | 5062.6   | 102.5   | 111.0  |
| Cheltuiala pentru consumul final individual al<br>administrațiilor publice  | 33460.5  | 105.1   | 109.3  |
| Consum final colectiv efectiv al administrațiilor publice <sup>3)</sup>   | 41219.1  | 109.2   | 108.5  |
| Formarea brută de capital   | 90522.0  | 100.6   | 106.1  |
| din care:   |  |   |  |
| Formarea brută de capital fix   | 98075.7  | 111.8   | 111.3  |
| Exportul net de bunuri și servicii  | -23108.0   | -   | -  |
| Export de bunuri și servicii  | 158457.0   | 105.2   | 111.9  |
| Import de bunuri și servicii  | 181565.0   | 104.8   | 113.0  |

1) Reprezintă diferența dintre impozitele pe produs datorate la bugetul de stat (TVA, accize, alte impozite) și subvențiile pe produs plătite de la bugetul de stat.

2) Cuprinde: cheltuielile gospodăriilor populației pentru cumpărarea de bunuri și servicii în scopul satisfacerii nevoilor membrilor lor, cheltuiala pentru consum individual al administrațiilor publice (învățământ, sănătate, securitate socială și acțiuni sociale, cultură, sport, activități recreative, colectarea de deșeuri menajere) și cheltuiala pentru consum individual al instituțiilor fără scop lucrativ în serviciul gospodăriilor populației (organizații religioase, sindicate, partide politice, uniuni, fundații, asociații culturale și sportive).

3) Cuprinde cheltuiala pentru consum colectiv al administrațiilor publice (servicii publice generale, apărare națională și securitatea teritoriului, menținerea ordinii și securității publice, activități legislative și de reglementare, cercetare și dezvoltare, etc.).

[Datele tabelului \(xls\) vor putea fi accesate prin fișierul .rar atașat comunicatului pe homepage](#)

**Tabel 7: PRODUSUL INTERN BRUT PE CATEGORII DE RESURSE ȘI UTILIZĂRI, ÎN TRIMESTRUL IV 2022**

- serie ajustată sezonier și în funcție de numărul de zile lucrătoare-

|   | Realizări –<br>milioane lei<br>prețuri curente - | Indici de volum<br>– în % față de<br>trimestrul III 2022 | Indici de preț<br>– în % față de<br>trimestrul III 2022 |
|---|--|--|---|
| Agricultură, silvicultură și pescuit  | 13384.7  | 90.9   | 90.2  |
| Industrie   | 81828.7  | 99.4   | 102.1   |
| Construcții   | 23130.3  | 104.2  | 102.5   |
| Comerț cu ridicata și cu amănuntul; repararea autovehiculelor și motocicletelor; transport și depozitare; hoteluri și restaurante | 68776.4  | 102.4  | 102.9   |
| Informații și comunicații   | 24331.9  | 97.2   | 104.2   |
| Intermedieri financiare și asigurări  | 9508.2   | 99.6   | 103.2   |
| Tranzacții imobiliare   | 27588.6  | 100.3  | 103.5   |
| Activități profesionale, științifice și tehnice; activități de servicii administrative și activități de servicii suport           | 25252.3  | 98.8   | 94.8  |
| Administrație publică și apărare; asigurări sociale din sistemul public; învățământ; sănătate și asistență socială                | 45817.7  | 100.2  | 100.3   |
| Activități de spectacole, culturale și recreative; reparații de produse de uz casnic și alte servicii                             | 7926.9   | 98.9   | 93.7  |
| Valoarea adăugată brută – total   | 327545.7   | 100.0  | 100.9   |
| Impozite nete pe produs <sup>1)</sup>   | 31078.9  | 109.3  | 93.4  |
| Discrepanță statistică  | 1100.4   | -  | -   |
| <b>Produs Intern Brut</b>   | <b>359725.0</b>                                  | <b>101.0</b>   | <b>100.4</b>  |
| Consum final efectiv  | 303481.1   | 103.7  | 102.9   |
| Consum final individual efectiv al gospodăriilor populației <sup>2)</sup>   | 267089.6   | 103.7  | 102.8   |
| Cheltuiala pentru consumul final al gospodăriilor populației  | 237690.8   | 103.6  | 103.1   |
| Cheltuiala pentru consumul final al instituțiilor fără scop lucrativ în serviciul gospodăriilor populației                        | 2378.1   | 98.6   | 102.8   |
| Cheltuiala pentru consumul final individual al administrațiilor publice   | 27020.7  | 108.9  | 97.3  |
| Consum final colectiv efectiv al administrațiilor publice <sup>3)</sup>   | 36391.5  | 103.8  | 104.2   |
| Formarea brută de capital   | 82760.4  | 91.8   | 93.6  |
| din care:   |  |  |   |
| Formarea brută de capital fix   | 91029.3  | 99.0   | 101.6   |
| Exportul net de bunuri și servicii  | -23041.8   | -  | -   |
| Export de bunuri și servicii  | 156715.0   | 98.6   | 99.5  |
| Import de bunuri și servicii  | 179756.8   | 91.2   | 104.7   |
| Discrepanță statistică  | -3474.7  | -  | -   |

1) Reprezintă diferența dintre impozitele pe produs datorate la bugetul de stat (TVA, accize, alte impozite) și subvențiile pe produs plătite de la bugetul de stat.

2) Cuprinde: cheltuielile gospodăriilor populației pentru cumpărarea de bunuri și servicii în scopul satisfacerii nevoilor membrilor lor, cheltuiala pentru consum individual al administrațiilor publice (învățământ, sănătate, securitate socială și acțiuni sociale, cultură, sport, activități recreative, colectarea de deșeuri menajere) și cheltuiala pentru consum individual al instituțiilor fără scop lucrativ în serviciul gospodăriilor populației (organizații religioase, sindicate, partide politice, uniuni, fundații, asociații culturale și sportive).

3) Cuprinde cheltuiala pentru consum colectiv al administrațiilor publice (servicii publice generale, apărare națională și securitatea teritoriului, menținerea ordinii și securității publice, activități legislative și de reglementare, cercetare și dezvoltare, etc.).

[Datele tabelului \(xls\) vor putea fi accesate prin fișierul .rar atașat comunicatului pe homepage](#)

**Tabel 8: PRODUSUL INTERN BRUT PE CATEGORII DE RESURSE ȘI UTILIZĂRI, ÎN ANUL 2022**

|   | - serie brută -                                  |  |   |
|---|--|--|---|
|   | Realizări –<br>milioane lei<br>prețuri curente - | Indici de volum<br>– în % față de<br>anul 2021 | Indici de preț<br>– în % față de anul<br>2021 |
| Agricultură, silvicultură și pescuit  | 63038.2  | 88.4   | 133.1   |
| Industrie   | 317539.7   | 97.7   | 133.3   |
| Construcții   | 89570.2  | 111.2  | 109.6   |
| Comerț cu ridicata și cu amănuntul; repararea<br>autovehiculelor și motocicletelor; transport și depozitare;<br>hoteluri și restaurante | 263420.1   | 106.7  | 111.4   |
| Informații și comunicații   | 93062.7  | 120.0  | 104.1   |
| Intermedieri financiare și asigurări  | 37069.6  | 100.8  | 112.2   |
| Tranzacții imobiliare   | 103792.9   | 108.4  | 103.7   |
| Activități profesionale, științifice și tehnice; activități de<br>servicii administrative și activități de servicii suport              | 99394.2  | 113.1  | 106.8   |
| Administrație publică și apărare; asigurări sociale din<br>sistemul public; învățământ; sănătate și asistență socială                   | 178712.6   | 101.7  | 105.2   |
| Activități de spectacole, culturale și recreative; reparații de<br>produse de uz casnic și alte servicii                                | 36729.4  | 107.5  | 108.1   |
| Valoarea adăugată brută – total   | 1282329.6  | 104.7  | 114.2   |
| Impozite nete pe produs <sup>1)</sup>   | 127454.3   | 105.3  | 105.8   |
| <b>Produs Intern Brut</b>   | <b>1409783.9</b>                                 | <b>104.7</b>                                   | <b>113.4</b>                                  |
| Consum final efectiv  | 1129484.2  | 105.2  | 112.8   |
| Consum final individual efectiv al gospodăriilor populației<br><sup>2)</sup>  | 995511.0   | 105.3  | 113.6   |
| Cheltuiala pentru consumul final al gospodăriilor<br>populației   | 883601.7   | 105.5  | 114.3   |
| Cheltuiala pentru consumul final al instituțiilor fără scop<br>lucrativ în serviciul gospodăriilor populației                           | 9580.8   | 103.5  | 109.6   |
| Cheltuiala pentru consumul final individual al<br>administrațiilor publice  | 102328.5   | 103.6  | 108.2   |
| Consum final colectiv efectiv al administrațiilor publice <sup>3)</sup>   | 133973.2   | 104.8  | 107.5   |
| Formarea brută de capital   | 377165.6   | 104.9  | 118.4   |
| din care:   |  |  |   |
| Formarea brută de capital fix   | 351584.2   | 108.0  | 115.5   |
| Exportul net de bunuri și servicii  | -96865.9   | -  | -   |
| Export de bunuri și servicii  | 605822.4   | 109.6  | 114.6   |
| Import de bunuri și servicii  | 702688.3   | 109.9  | 116.2   |

1) Reprezintă diferența dintre impozitele pe produs datorate la bugetul de stat (TVA, accize, alte impozite) și subvențiile pe produs plătite de la bugetul de stat.

2) Cuprinde: cheltuielile gospodăriilor populației pentru cumpărarea de bunuri și servicii în scopul satisfacerii nevoilor membrilor lor, cheltuiala pentru consum individual al administrațiilor publice (învățământ, sănătate, securitate socială și acțiuni sociale, cultură, sport, activități recreative, colectarea de deșeurii menajere) și cheltuiala pentru consum individual al instituțiilor fără scop lucrativ în serviciul gospodăriilor populației (organizații religioase, sindicate, partide politice, uniuni, fundații, asociații culturale și sportive).

3) Cuprinde cheltuiala pentru consum colectiv al administrațiilor publice (servicii publice generale, apărare națională și securitatea teritoriului, menținerea ordinii și securității publice, activități legislative și de reglementare, cercetare și dezvoltare, etc.).

[Datele tabelului \(xls\) vor putea fi accesate prin fișierul .rar atașat comunicatului pe homepage](#)



## Informații suplimentare:

Pentru interpretarea corectă a indicatorilor, vă rugăm să consultați [Precizările metodologice](#).

Seria brută de date și cea ajustată sezonier ale Produsului intern brut trimestrial pentru perioada T1 1995 – T4 2022 pot fi accesate la adresa:

<https://insse.ro/cms/ro/content/produsul-intern-brut>

Produsul intern brut pentru trimestrul I 2023, date „semnal”, va fi publicat prin comunicat de presă, conform calendarului de pe site-ul INS, în data de 16 mai 2023.

Date comparative cu celelalte State Membre ale Uniunii Europene se pot obține de pe site-ul Eurostat și pot fi consultate la adresa:

<https://ec.europa.eu/eurostat/data/database>

### **Direcția de comunicare**

e-mail: [biroupresa@insse.ro](mailto:biroupresa@insse.ro)

Tel: + 4021 3181869