

Domeniul: Produsul intern brut – date provizorii (1)

IN ANUL 2022, PRODUSUL INTERN BRUT A CRESCUT, COMPARATIV CU ANUL 2021, CU 4,8%

- Produsul intern brut în trimestrul IV 2022 a fost, în termeni reali, mai mare cu 1,0%¹ comparativ cu trimestrul III 2022;
- Față de același trimestru din anul 2021, Produsul intern brut a înregistrat o creștere cu 4,6% pe seria brută și de 4,9% pe seria ajustată sezonier;
- Atât seria brută, cât și cea ajustată sezonier, a Produsului intern brut trimestrial au fost recalulate ca urmare a revizuirii datelor trimestriale pentru anul 2021, în vederea reconcilierii cu datele anuale semidefnitive, publicate în Comunicatul de presa nr. 324 din 21 decembrie 2022, precum și ca urmare a revizuirii estimărilor pentru trimestrele I-IV 2022, fiind rectificate față de varianta publicată în Comunicatul de presă nr. 38 din 14 februarie 2023.

Evoluția Produsului intern brut trimestrial în perioada 2020 - 2022, calculată ca serie brută și serie ajustată sezonier, este prezentată în tabelul care urmează.

Tabel 1: Evoluția Produsului intern brut trimestrial

		Trim. I	Trim. II	Trim. III	Trim. IV	An
- în % față de perioada corespunzătoare din anul precedent -						
Serie brută	2020	102.6	90.2	94.6	98.7	96.3
	2021	99.7	115.4	106.7	102.4	105.8
	2022	106.3	105.1	103.8	104.6	104.8
Serie ajustată sezonier	2020	102.7	92.1	94.9	97.7	-
	2021	99.0	111.5	108.4	105.4	-
	2022	104.6	104.0	104.4	104.9	-
- în % față de trimestrul precedent -						
Serie ajustată sezonier	2020	100.7	90.4	103.7	103.5	-
	2021	102.0	101.8	100.8	100.6	-
	2022	101.3	101.2	101.2	101.0	-

[Datele tabelului in format Excel.](#)

¹ Date ajustate sezonier și în funcție de numărul de zile lucrătoare

Seria ajustată sezonier

Produsul Intern Brut - date ajustate sezonier - estimat pentru trimestrul IV 2022 a fost de 361796,0 milioane lei prețuri curente, în creștere – în termeni reali – cu 1,0% față de trimestrul III 2022 și în creștere cu 4,9% față de trimestrul IV 2021.

Tabel 2: Produsul intern brut trimestrial, în anul 2022 - serie ajustată sezonier

	Trim. I	Trim. II	Trim. III	Trim. IV
Milioane lei, prețuri curente	337945.8	353157.9	354899.9	361796.0
În % față de trimestrul precedent	101.3	101.2	101.2	101.0
În % față de perioada corespunzătoare din anul precedent	104.6	104.0	104.4	104.9

[Datele tabelului în format Excel.](#)

Grafic 1: Evoluția PIB - serie ajustată sezonier

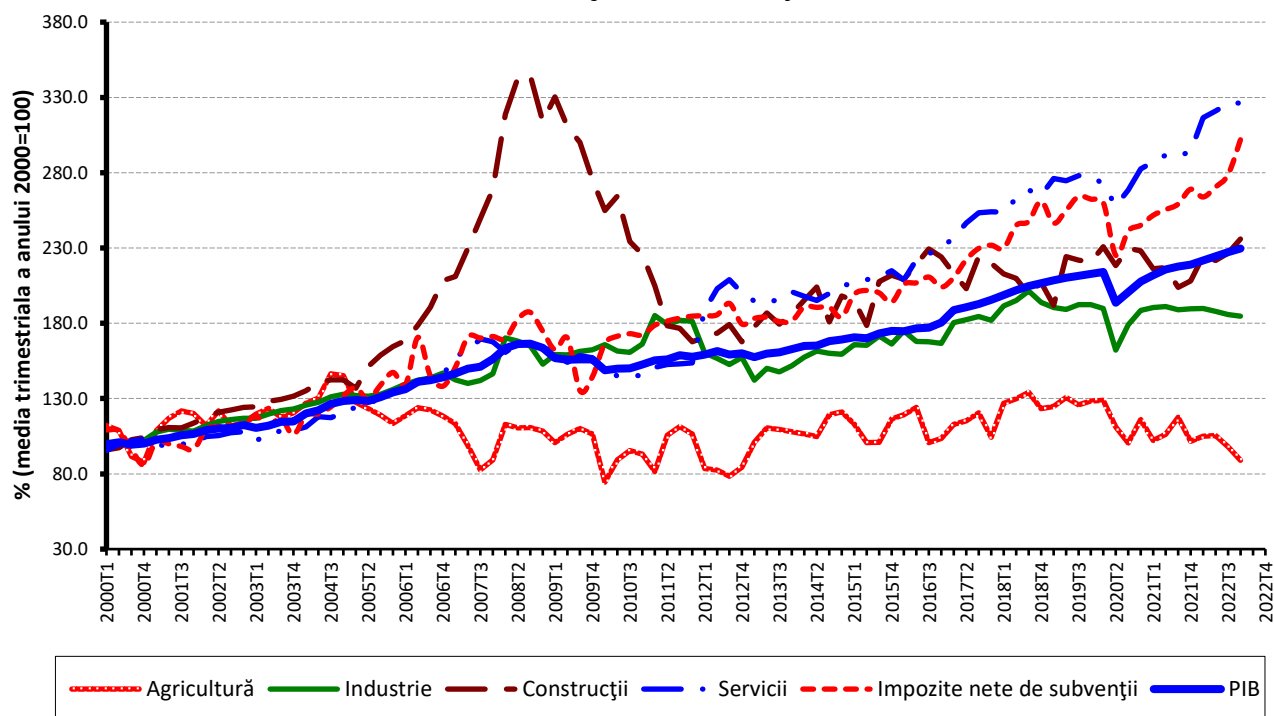

[Datele graficului în format Excel.](#)

Serie brută

Produsul Intern Brut estimat pentru trimestrul IV 2022 a fost de 422332,0 milioane lei prețuri curente, în creștere – în termeni reali – cu 4,6% față de trimestrul IV 2021.

Tabel 3: Produsul intern brut trimestrial, în anul 2022 - serie brută

	Trim. I	Trim. II	Trim. III	Trim. IV	An 2022
Milioane lei, prețuri curente	269937.1	331634.8	388553.5	422332.0	1412457.4
În % față de perioada corespunzătoare din anul precedent	106.3	105.1	103.8	104.6	104.8

[Datele tabelului în format Excel.](#)

Produsul Intern Brut estimat pentru anul 2022 a fost de 1412457,4 milioane lei prețuri curente, în creștere – în termeni reali – cu 4,8% față de anul 2021.

În tabelele 6, 7 și 8 sunt prezentate datele referitoare la Produsul Intern Brut în prețuri curente, indicii de volum și indicii deflatori – serie brută și serie ajustată sezonier – pentru trimestrul IV și anul 2022.

Contribuția categoriilor de resurse și de utilizări la modificarea Produsului Intern Brut

Categorii de resurse

La creșterea PIB, în anul 2022 față de anul 2021, au contribuit majoritatea ramurilor economiei, contribuții pozitive mai importante având următoarele ramuri:

- Comerțul cu ridicata și cu amănuntul; repararea autovehiculelor și motocicletelor; transport și depozitare; hoteluri și restaurante (+1,2%), cu o pondere de 18,6% la formarea PIB și al căror volum de activitate s-a majorat cu 6,6%;
- Activitățile profesionale, științifice și tehnice; activitățile de servicii administrative și activitățile de servicii suport (+0,9%), cu o pondere de 7,0% la formarea PIB și al căror volum de activitate s-a majorat cu 13,2%;
- Informațiile și comunicațiile (+1,3%), cu o pondere de 6,6% la formarea PIB și al căror volum de activitate s-a majorat cu 20,1%;
- Construcțiile și tranzacțiile imobiliare cu o contribuție egală la creșterea PIB (+0,7%), având o pondere de 6,3%, respectiv 7,4% la formarea PIB și al căror volum de activitate s-a majorat cu 11,2%, respectiv 8,8%.

Agricultura și industria au avut o contribuție negativă la modificarea PIB (-0,5%), ca urmare a scăderii volumului lor de activitate cu 11,6%, respectiv 2,3%.

Tabel 4: Contribuția categoriilor de resurse la formarea și creșterea Produsului intern brut, în trimestrul IV și anul 2022

	Contribuția la formarea PIB - %		Contribuția la creșterea PIB - %	
	Trim. IV	An	Trim. IV	An
Agricultură, silvicultură și pescuit	1.5	4.5	-0.3	-0.5
Industrie	24.4	22.5	-0.9	-0.5
Construcții	11.6	6.3	1.7	0.7
Comerț cu ridicata și cu amănuntul; repararea autovehiculelor și motocicletelor; transport și depozitare; hoteluri și restaurante	18.4	18.6	0.7	1.2
Informații și comunicații	5.4	6.6	0.8	1.3
Intermedieri financiare și asigurări	2.8	2.6	0.0	0.0
Tranzacții imobiliare	7.4	7.4	0.7	0.7
Activități profesionale, științifice și tehnice; activități de servicii administrative și activități de servicii suport	6.5	7.0	0.8	0.9
Administrație publică și apărare; asigurări sociale din sistemul public; învățământ; sănătate și asistență socială	10.7	12.6	0.3	0.2
Activități de spectacole, culturale și recreative; reparații de produse de uz casnic și alte servicii	2.3	2.6	0.2	0.2
Valoarea adăugată brută – total	91.0	90.7	4.0	4.2
Impozite nete pe produs	9.0	9.3	0.6	0.6
Produsul intern brut	100.0	100.0	4.6	4.8

[Datele tabelului in format Excel.](#)

Categoriile de utilizări

Din punctul de vedere al utilizării PIB, creșterea s-a datorat, în principal:

- Cheltuielii pentru consum final al gospodăriilor populației, al cărei volum s-a majorat cu 5,5% contribuind cu +3,4% la creșterea PIB;
- Formării brute de capital fix, al cărei volum s-a majorat cu 9,2% contribuind cu +2,2% la creșterea PIB;
- Variația stocurilor a înregistrat o contribuție pozitivă la creșterea PIB (+0,4%), consecință a creșterii în volum și în preț față de anul precedent.

Exportul net a avut o contribuție negativă la modificarea PIB (-0,8%), consecință a creșterii cu 9,2% a volumului importurilor de bunuri și servicii corelată cu o creștere mai redusă a volumului exporturilor de bunuri și servicii cu 8,6%.

Tabel 5: Contribuția categoriilor de utilizări la formarea și creșterea Produsului intern brut, în trimestrul IV și anul 2022

	Contribuția la formarea PIB - %		Contribuția la creșterea PIB - %	
	Trim. IV	An	Trim. IV	An
Consumul final efectiv total	80.8	78.8	2.1	3.0
Consum final individual efectiv al gospodăriilor populației	72.6	70.1	2.7	3.2
Cheltuiala pentru consumul final al gospodăriilor populației	64.6	62.6	3.3	3.4
Cheltuiala pentru consumul final al instituțiilor fără scop lucrativ în serviciul gospodăriilor populației	1.2	0.7	0.0	0.0
Cheltuiala pentru consumul final individual al administrațiilor publice	6.8	6.8	-0.6	-0.2
Consumul final colectiv efectiv al administrațiilor publice	8.2	8.7	-0.6	-0.2
Formarea brută de capital fix	24.1	25.1	3.5	2.2
Variația stocurilor	1.2	3.0	-0.2	0.4
Exportul net de bunuri și servicii	-6.1	-6.9	-0.8	-0.8
Exportul de bunuri și servicii	36.3	42.5	0.6	3.5
Importul de bunuri și servicii	42.4	49.4	1.4	4.3
Produsul intern brut	100.0	100.0	4.6	4.8

[Datele tabelului in format Excel.](#)

Revizui

Seria brută a Produsului intern brut pentru anul 2021 a fost revizuită pentru a asigura coerența cu datele anuale – varianta semidefinitivă, publicate în Comunicatul de presă nr. 324 din 21 decembrie 2022. Modificările în volum ale Produsului Intern Brut pentru trimestrele anului 2021, varianta semidefinitivă se datorează raportării la o bază revizuită, respectiv anul 2020, varianta definitivă.

Revizuirea a avut loc ca urmare a aplicării noii politici de revizuire a indicatorilor macroeconomici, elaborată pentru a respecta cerințele impuse de Regulamentului 2304/2016 referitor la modalitățile, structura, periodicitatea și indicatorii de evaluare ai rapoartelor privind calitatea datelor transmise conform Regulamentului (UE) nr. 549/2013 al Parlamentului European și al Consiliului. Informații suplimentare privind noua politică de revizuire se pot obține de pe site-ul Institutului Național de Statistică și pot fi consultate la adresa:

<https://insse.ro/cms/ro/content/produsul-intern-brut>

Ca urmare a modificării seriei brute prin revizuirea seriei trimestriale pentru anul 2021, precum și a revizuirii seriei brute trimestriale pentru anul 2022, seria ajustată sezonier a fost recalculată, indicii de volum fiind revizuiți față de varianta semnal a Produsului intern brut pentru trimestrul IV 2022, publicată în Comunicatul de presă nr. 38 din 14 februarie 2023.

Seriile ajustate sezonier se recalculează trimestrial în conformitate cu practica europeană.

Tabel 6: PRODUSUL INTERN BRUT PE CATEGORII DE RESURSE ȘI UTILIZĂRI, ÎN TRIMESTRUL IV 2022

	- serie brută -		
	Realizări – milioane lei prețuri curente -	Indici de volum – în % față de trimestrul IV 2021	Indici de preț – în % față de trimestrul IV 2021
Agricultură, silvicultură și pescuit	6225.4	85.2	112.3
Industrie	102924.2	96.4	126.6
Construcții	48868.5	115.2	108.4
Comerț cu ridicata și cu amănuntul; repararea autovehiculelor și motocicletelor; transport și depozitare; hoteluri și restaurante	77562.1	103.9	110.4
Informații și comunicații	22729.8	115.4	103.7
Intermedieri financiare și asigurări	11690.9	100.8	114.2
Tranzacții imobiliare	31337.1	108.6	106.0
Activități profesionale, științifice și tehnice; activități de servicii administrative și activități de servicii suport	27428.8	112.1	104.8
Administrație publică și apărare; asigurări sociale din sistemul public; învățământ; sănătate și asistență socială	45268.0	102.5	103.3
Activități de spectacole, culturale și recreative; reparații de produse de uz casnic și alte servicii	9826.0	106.4	108.6
Valoarea adăugată brută – total	383860.8	104.4	111.9
Impozite nete pe produs ¹⁾	38471.2	106.6	111.5
Produs Intern Brut	422332.0	104.6	111.9
Consum final efectiv	341349.0	102.5	113.0
Consum final individual efectiv al gospodăriilor populației ²⁾	306807.3	103.7	113.8
Cheltuiala pentru consumul final al gospodăriilor populației	272801.7	105.2	114.6
Cheltuiala pentru consumul final al instituțiilor fără scop lucrativ în serviciul gospodăriilor populației	5062.6	102.5	111.0
Cheltuiala pentru consumul final individual al administrațiilor publice	28943.0	92.5	107.4
Consum final colectiv efectiv al administrațiilor publice ³⁾	34541.7	93.3	106.5
Formarea brută de capital	106802.4	114.3	110.2
din care:			
Formarea brută de capital fix	101877.8	116.2	111.3
Exportul net de bunuri și servicii	-25819.4	-	-
Export de bunuri și servicii	153272.9	101.7	111.9
Import de bunuri și servicii	179092.3	103.3	113.0

1) Reprezintă diferența dintre impozitele pe produs datorate la bugetul de stat (TVA, accize, alte impozite) și subvențiile pe produs plătite de la bugetul de stat.

2) Cuprinde: cheltuielile gospodăriilor populației pentru cumpărarea de bunuri și servicii în scopul satisfacerii nevoilor membrilor lor, cheltuiala pentru consum individual al administrațiilor publice (învățământ, sănătate, securitate socială și acțiuni sociale, cultură, sport, activități recreative, colectarea de deșeuri menajere) și cheltuiala pentru consum individual al instituțiilor fără scop lucrativ în serviciul gospodăriilor populației (organizații religioase, sindicate, partide politice, uniuni, fundații, asociații culturale și sportive).

3) Cuprinde cheltuiala pentru consum colectiv al administrațiilor publice (servicii publice generale, apărare națională și securitatea teritoriului, menținerea ordinii și securității publice, activități legislative și de reglementare, cercetare și dezvoltare, etc.).

[Datele tabelului in format Excel.](#)

Tabel 7: PRODUSUL INTERN BRUT PE CATEGORII DE RESURSE ȘI UTILIZĂRI, ÎN TRIMESTRUL IV 2022

- serie ajustată sezonier și în funcție de numărul de zile lucrătoare-

	Realizări – milioane lei prețuri curente -	Indici de volum – în % față de trimestrul III 2022	Indici de preț – în % față de trimestrul III 2022
Agricultură, silvicultură și pescuit	13355.0	90.9	90.0
Industrie	81933.0	99.4	102.2
Construcții	23124.8	104.2	102.5
Comerț cu ridicata și cu amănuntul; repararea autovehiculelor și motocicletelor; transport și depozitare; hoteluri și restaurante	68605.1	102.2	102.9
Informații și comunicații	24348.9	97.3	104.1
Intermedieri financiare și asigurări	9508.5	96.3	106.8
Tranzacții imobiliare	27649.9	99.0	104.3
Activități profesionale, științifice și tehnice; activități de servicii administrative și activități de servicii suport	25272.7	98.9	94.8
Administrație publică și apărare; asigurări sociale din sistemul public; învățământ; sănătate și asistență socială	45211.0	100.2	99.1
Activități de spectacole, culturale și recreative; reparații de produse de uz casnic și alte servicii	7926.1	98.9	93.7
Valoarea adăugată brută – total	326935.0	99.7	100.9
Impozite nete pe produs ¹⁾	35242.0	108.4	108.4
Discrepanță statistică	-381.0	-	-
Produs Intern Brut	361796.0	101.0	100.9
Consum final efectiv	295535.3	103.1	102.0
Consum final individual efectiv al gospodăriilor populației ²⁾	264208.2	103.4	102.6
Cheltuiala pentru consumul final al gospodăriilor populației	237905.2	103.6	103.1
Cheltuiala pentru consumul final al instituțiilor fără scop lucrativ în serviciul gospodăriilor populației	2378.1	98.6	102.8
Cheltuiala pentru consumul final individual al administrațiilor publice	23924.9	97.4	101.9
Consum final colectiv efectiv al administrațiilor publice ³⁾	31327.1	97.5	100.3
Formarea brută de capital	98142.5	97.2	99.9
din care:			
Formarea brută de capital fix	93741.9	102.0	101.5
Exportul net de bunuri și servicii	-25149.6	-	-
Export de bunuri și servicii	152319.3	96.7	99.2
Import de bunuri și servicii	177468.9	90.3	104.9
Discrepanță statistică	-6732.2	-	-

1) Reprezintă diferența dintre impozitele pe produs datorate la bugetul de stat (TVA, accize, alte impozite) și subvențiile pe produs plătite de la bugetul de stat.

2) Cuprinde: cheltuielile gospodăriilor populației pentru cumpărarea de bunuri și servicii în scopul satisfacerii nevoilor membrilor lor, cheltuiala pentru consum individual al administrațiilor publice (învățământ, sănătate, securitate socială și acțiuni sociale, cultură, sport, activități recreative, colectarea de deșeuri menajere) și cheltuiala pentru consum individual al instituțiilor fără scop lucrativ în serviciul gospodăriilor populației (organizații religioase, syndicate, partide politice, uniuni, fundații, asociații culturale și sportive).

3) Cuprinde cheltuiala pentru consum colectiv al administrațiilor publice (servicii publice generale, apărare națională și securitatea teritoriului, menținerea ordinii și securității publice, activități legislative și de reglementare, cercetare și dezvoltare, etc.).

[Datele tabelului in format Excel.](#)

Tabel 8: PRODUSUL INTERN BRUT PE CATEGORII DE RESURSE ȘI UTILIZĂRI, ÎN ANUL 2022

	Realizări – milioane lei prețuri curente -	Indici de volum – în % față de anul 2021	Indici de preț – în % față de anul 2021
			- serie brută -
Agricultură, silvicultură și pescuit	62995.3	88.4	133.0
Industrie	317666.4	97.7	133.3
Construcții	89553.7	111.2	109.5
Comerț cu ridicata și cu amănuntul; repararea autovehiculelor și motocicletelor; transport și depozitare; hoteluri și restaurante	263210.3	106.6	111.4
Informații și comunicații	93064.6	120.1	104.0
Intermedieri financiare și asigurări	37070.0	100.8	112.2
Tranzacții imobiliare	104110.7	108.8	103.7
Activități profesionale, științifice și tehnice; activități de servicii administrative și activități de servicii suport	99387.8	113.2	106.7
Administrație publică și apărare; asigurări sociale din sistemul public; învățământ; sănătate și asistență socială	177914.4	101.7	104.7
Activități de spectacole, culturale și recreative; reparații de produse de uz casnic și alte servicii	36710.6	107.6	108.0
Valoarea adăugată brută – total	1281683.8	104.7	114.1
Impozite nete pe produs ¹⁾	130773.6	105.5	108.4
Produs Intern Brut	1412457.4	104.8	113.5
Consum final efectiv	1112321.6	103.8	112.6
Consum final individual efectiv al gospodăriilor populației ²⁾	989025.3	104.7	113.5
Cheltuiala pentru consumul final al gospodăriilor populației	883811.5	105.5	114.3
Cheltuiala pentru consumul final al instituțiilor fără scop lucrativ în serviciul gospodăriilor populației	9580.8	103.5	109.6
Cheltuiala pentru consumul final individual al administrațiilor publice	95633.0	98.0	106.9
Consum final colectiv efectiv al administrațiilor publice ³⁾	123296.3	97.6	106.2
Formarea brută de capital	397661.2	109.8	119.3
din care:			
Formarea brută de capital fix	355905.2	109.2	115.6
Exportul net de bunuri și servicii	-97525.4	-	-
Export de bunuri și servicii	600818.0	108.6	114.6
Import de bunuri și servicii	698343.4	109.2	116.3

1) Reprezintă diferența dintre impozitele pe produs datorate la bugetul de stat (TVA, accize, alte impozite) și subvențiile pe produs plătite de la bugetul de stat.

2) Cuprinde: cheltuielile gospodăriilor populației pentru cumpărarea de bunuri și servicii în scopul satisfacerii nevoilor membrilor lor, cheltuiala pentru consum individual al administrațiilor publice (învățământ, sănătate, securitate socială și acțiuni sociale, cultură, sport, activități recreative, colectarea de deșeuri menajere) și cheltuiala pentru consum individual al instituțiilor fără scop lucrativ în serviciul gospodăriilor populației (organizații religioase, sindicate, partide politice, uniuni, fundații, asociații culturale și sportive).

3) Cuprinde cheltuiala pentru consum colectiv al administrațiilor publice (servicii publice generale, apărare națională și securitatea teritoriului, menținerea ordinii și securității publice, activități legislative și de reglementare, cercetare și dezvoltare, etc.).

[Datele tabelului in format Excel.](#)

Informații suplimentare:

Pentru interpretarea corectă a indicatorilor, vă rugăm să consultați [Precizările metodologice](#).

Seriile brute și ajustate sezonier ale Produsului intern brut trimestrial pentru perioada T1 1995 – T4 2022 pot fi accesate la adresa:

<https://insse.ro/cms/ro/content/produsul-intern-brut>

Produsul intern brut pentru trimestrul IV 2022, date provizorii (2), va fi publicat prin comunicat de presă, conform calendarului de pe site-ul INS, în data de 7 aprilie 2023.

Date comparative cu celelalte State Membre ale Uniunii Europene se pot obține din Comunicatul de presă al Eurostat care va fi publicat pe data de 8 martie 2023 și care poate fi consultat la adresa:

<https://ec.europa.eu/eurostat/data/database>

Direcția de comunicare

e-mail: biroupresa@insse.ro

Tel: + 4021 3181869