

Domeniul: Produsul intern brut – date provizorii (2)

ÎN ANUL 2021, PRODUSUL INTERN BRUT A CRESCUT, COMPARATIV CU ANUL 2020, CU 5,9%.

- Produsul intern brut în trimestrul IV 2021 a fost, în termeni reali, mai mic cu 0,1%¹ comparativ cu trimestrul III 2021;
- Față de același trimestru din anul 2020, Produsul intern brut a înregistrat o creștere cu 2,4% pe seria brută și de 3,9% pe seria ajustată sezonier;
- Seria ajustată sezonier a Produsului intern brut trimestrial a fost recalculată ca urmare a revizuirii estimărilor pentru trimestrele I-IV 2021, nefiind înregistrate modificări semnificative față de varianta publicată în Comunicatul de presă nr. 54 din 8 martie 2022.

Evoluția Produsului intern brut trimestrial în perioada 2019 - 2021, calculată ca serie brută și serie ajustată sezonier, este prezentată în tabelul care urmează.

Tabel 1: Evoluția Produsului intern brut trimestrial

		Trim. I	Trim. II	Trim. III	Trim. IV	An
- în % față de perioada corespunzătoare din anul precedent -						
Serie brută	2019	105,1	104,4	103,0	104,4	104,2
	2020	102,6	90,2	94,6	98,5	96,3
	2021	99,9	115,4	106,9	102,4	105,9
Serie ajustată sezonier	2019	104,8	104,1	103,7	103,7	-
	2020	102,4	91,2	94,9	97,9	-
	2021	99,6	112,7	108,0	103,9	-
- în % față de trimestrul precedent -						
Serie ajustată sezonier	2019	101,5	100,8	100,7	100,7	-
	2020	100,3	89,8	104,8	103,9	-
	2021	101,9	101,6	100,4	99,9	-

[Datele tabelului \(xls\) vor putea fi accesate prin fișierul .rar atașat comunicatului pe homepage.](#)

¹ Date ajustate sezonier și în funcție de numărul de zile lucrătoare

Seria ajustată sezonier

Produsul Intern Brut - date ajustate sezonier - estimat pentru trimestrul IV 2021 a fost de 305569.3 milioane lei prețuri curente, în scădere – în termeni reali – cu 0,1% față de trimestrul III 2021 și în creștere cu 3,9% față de trimestrul IV 2020.

Estimările ajustate sezonier ale Produsului intern brut în variantele provizorii (1) și (2), precum și diferențele dintre cele două variante, sunt prezentate în tabelul următor.

Tabel 2: Produsul intern brut trimestrial, în anul 2021 - serie ajustată sezonier

		Trim. I	Trim. II	Trim. III	Trim. IV
Milioane lei prețuri curente	<i>Provizoriu (1)</i>	284895,4	292906,7	294163,3	303812,0
	<i>Provizoriu (2)</i>	286469,2	291950,8	294288,3	305569,3
	<i>Diferențe</i>	1573,8	-955,9	125,0	1757,3
In % față de trimestrul precedent	<i>Provizoriu (1)</i>	102,0	101,5	100,4	99,9
	<i>Provizoriu (2)</i>	101,9	101,6	100,4	99,9
	<i>Diferențe</i>	-0,1	0,1	0,0	0,0
In % față de perioada corespunzătoare din anul precedent	<i>Provizoriu (1)</i>	99,5	112,7	108,0	103,9
	<i>Provizoriu (2)</i>	99,6	112,7	108,0	103,9
	<i>Diferențe</i>	0,1	0,0	0,0	0,0

[Datele tabelului \(xls\) vor putea fi accesate prin fișierul .rar atașat comunicatului pe homepage.](#)

Grafic 1: Evoluția PIB - serie ajustată sezonier

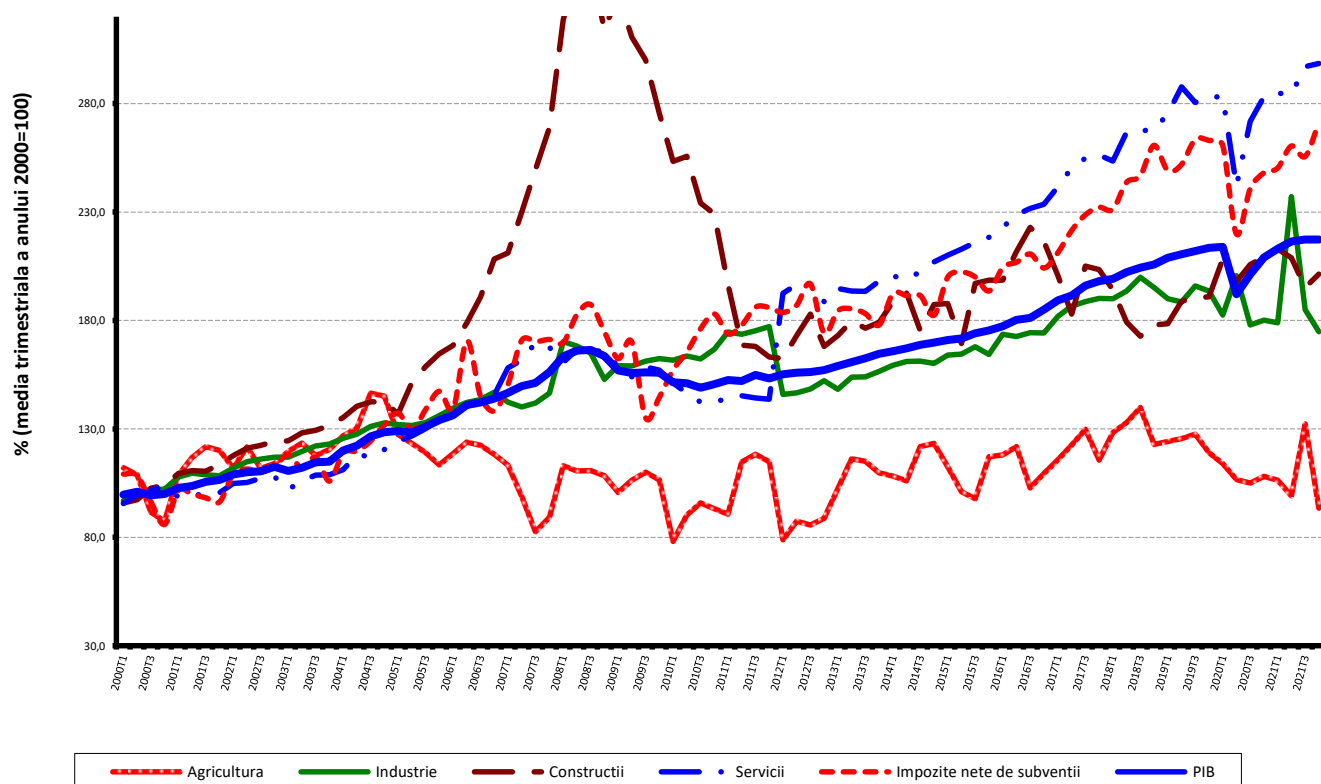

[Datele graficului \(xls\) vor putea fi accesate prin fișierul .rar atașat comunicatului pe homepage.](#)

Serie brută

Produsul intern brut estimat pentru anul 2021 a fost de 1181917,9 milioane lei prețuri curente, în creștere – în termeni reali – cu 5,9% față de anul 2020.

Produsul intern brut estimat pentru trimestrul IV 2021 a fost de 357334,9 milioane lei prețuri curente, în creștere – în termeni reali – cu 2,4% față de trimestrul IV 2020.

Estimările seriei brute ale Produsului intern brut în variantele provizorii (1) și (2), precum și diferențele dintre cele două variante, sunt prezentate în tabelul următor.

Tabel 3: Produsul intern brut trimestrial, în anul 2021 - serie brută

		Trim. I	Trim. II	Trim. III	Trim. IV	An 2021
Milioane lei prețuri curente	<i>Provizoriu (1)</i>	226651,0	276159,8	321371,2	355194,9	1179376,9
	<i>Provizoriu (2)</i>	228053,4	275104,6	321425,0	357334,9	1181917,9
	<i>Diferențe</i>	1402,4	-1055,2	53,8	2140,0	2541,0
In % față de perioada corespunzătoare din anul precedent	<i>Provizoriu (1)</i>	99,9	115,4	106,9	102,4	105,9
	<i>Provizoriu (2)</i>	99,9	115,4	106,9	102,4	105,9
	<i>Diferențe</i>	0,0	0,0	0,0	0,0	0,0

[Datele tabelului \(xls\) vor putea fi accesate prin fișierul .rar atașat comunicatului pe homepage.](#)

În tabelele 6, 7 și 8 sunt prezentate datele referitoare la Produsul intern brut în prețuri curente, indicii de volum și indicii deflatori – serie brută și serie ajustată sezonier – pentru trimestrul IV și anul 2021.

Contribuția categoriilor de resurse și de utilizări la modificarea Produsului intern brut

Categorii de resurse

În anul 2021, dinamica PIB și cea a valorii adăugate brute nu s-au modificat în varianta provizorie (2) comparativ cu varianta provizorie (1).

Volumul valorii adăugate brute a înregistrat modificări mai importante în activitățile de intermediari financiare și asigurări (+0,4 puncte procentuale), de la 97,7% la 98,1%.

Volumul impozitelor nete pe produs nu a înregistrat modificări în varianta provizorie (2) comparativ cu varianta provizorie (1).

Tabel 4: Contribuția categoriilor de resurse la formarea și creșterea Produsului intern brut, în anul 2021

	Contribuția la formarea PIB - %		Contribuția la creșterea PIB - %	
	Provizoriu (1)	Provizoriu (2)	Provizoriu (1)	Provizoriu (2)
Agricultură, silvicultură și pescuit	4,4	4,3	0,5	0,5
Industrie	21,3	21,2	1,0	1,0
Construcții	6,6	6,6	-0,1	-0,1
Comerț cu ridicata și cu amănuntul; repararea autovehiculelor și motocicletelor; transport și depozitare; hoteluri și restaurante	19,0	19,0	1,7	1,7
Informații și comunicații	6,4	6,3	0,8	0,8
Intermedieri financiare și asigurări	1,5	1,6	0,0	0,0
Tranzacții imobiliare	7,4	7,4	0,2	0,2
Activități profesionale, științifice și tehnice; activități de servicii administrative și activități de servicii suport	7,1	7,1	0,3	0,3
Administrație publică și apărare; asigurări sociale din sistemul public; învățământ; sănătate și asistență socială	13,8	13,8	0,2	0,2
Activități de spectacole, culturale și recreative; reparații de produse de uz casnic și alte servicii	3,0	3,0	0,5	0,5
Valoarea adăugată brută – total	90,5	90,3	5,1	5,1
Impozite nete pe produs	9,5	9,7	0,8	0,8
Produsul intern brut	100,0	100,0	5,9	5,9

[Datele tabelului \(xls\) vor putea fi accesate prin fișierul .rar atașat comunicatului pe homepage.](#)

Categorii de utilizări

Din punctul de vedere al utilizării PIB, modificări mai mari ale contribuției la creșterea PIB în anul 2021, între cele două estimări, au înregistrat:

- Formarea brută de capital fix, de la +0,9% la +0,6%, ca urmare a reducerii volumului său de la 104,0% la 102,3%;
- Cheltuiala pentru consum final a administrațiilor publice, de la -0,2% la 0,0%, ca urmare a creșterii volumului său de la 98,8% la 100,4%;
- Exportul net (cu impact pozitiv asupra utilizării Produsului intern brut), de la -1,5% la -1,3%, ca urmare a scăderii volumului său de la 135,9% la 132,6%.

Tabel 5: Contribuția categoriilor de utilizări la formarea și creșterea Produsului intern brut, în anul 2021

	Contribuția la formarea PIB - %		Contribuția la creșterea PIB - %	
	Provizoriu (1)	Provizoriu (2)	Provizoriu (1)	Provizoriu (2)
Consumul final efectiv total	79,5	79,8	4,5	4,8
Consum final individual efectiv al gospodăriilor populației	69,8	69,1	4,8	4,1
Cheltuiala pentru consumul final al gospodăriilor populației	61,5	61,4	4,7	4,8
Cheltuiala pentru consumul final al instituțiilor fără scop lucrativ în serviciul gospodăriilor populației	0,9	0,9	0,0	0,0
Cheltuiala pentru consumul final individual al administrațiilor publice	7,4	6,8	0,1	-0,7
Consumul final colectiv efectiv al administrațiilor publice	9,7	10,7	-0,3	0,7
Formarea brută de capital fix	24,6	24,1	0,9	0,6
Variația stocurilor	1,7	1,8	2,0	1,8
Exportul net de bunuri și servicii	-5,8	-5,7	-1,5	-1,3
Exportul de bunuri și servicii	40,4	40,8	4,2	4,7
Importul de bunuri și servicii	46,2	46,5	5,7	6,0
Produsul intern brut	100,0	100,0	5,9	5,9

[Datele tabelului \(xls\) vor putea fi accesate prin fișierul .rar atașat comunicatului pe homepage.](#)

Revizuirii

Seria ajustată sezonier a Produsului intern brut trimestrial a fost recalculată ca urmare a revizuirii estimărilor pentru trimestrele I-IV 2021, nefiind înregistrate modificări semnificative față de varianta publicată în Comunicatul de presă nr. 54 din 8 martie 2022.

Tabel 6: PRODUSUL INTERN BRUT PE CATEGORII DE RESURSE ȘI UTILIZĂRI, ÎN TRIMESTRUL IV 2021

	- serie brută -		
	Realizări – milioane lei prețuri curente -	Indici de volum – în % față de trimestrul IV 2020	Indici de preț – în % față de trimestrul IV 2020
Agricultură, silvicultură și pescuit	5831,0	89,4	106,3
Industrie	80927,6	97,8	124,1
Construcții	41238,7	96,9	113,4
Comerț cu ridicata și cu amănuntul; repararea autovehiculelor și motocicletelor; transport și depozitare; hoteluri și restaurante	68059,1	105,9	106,4
Informații și comunicații	20112,3	112,0	91,8
Intermedieri financiare și asigurări	5787,9	95,7	105,1
Tranzacții imobiliare	25996,9	103,4	102,6
Activități profesionale, științifice și tehnice; activități de servicii administrative și activități de servicii suport	26362,6	104,1	92,1
Administrație publică și apărare; asigurări sociale din sistemul public; învățământ; sănătate și asistență socială	41603,8	101,1	98,3
Activități de spectacole, culturale și recreative; reparații de produse de uz casnic și alte servicii	9118,4	108,6	104,9
Valoarea adăugată brută – total	325038,3	101,9	107,1
Impozite nete pe produs ¹⁾	32296,6	107,3	99,0
Produs Intern Brut	357334,9	102,4	106,3
Consum final efectiv	289651,0	108,3	106,5
Consum final individual efectiv al gospodăriilor populației ²⁾	244987,2	104,6	107,3
Cheltuiala pentru consumul final al gospodăriilor populației	221201,9	109,5	107,8
Cheltuiala pentru consumul final al instituțiilor fără scop lucrativ în serviciul gospodăriilor populației	5463,4	102,6	105,1
Cheltuiala pentru consumul final individual al administrațiilor publice	18321,9	69,0	102,5
Consum final colectiv efectiv al administrațiilor publice ³⁾	44663,8	132,7	102,2
Formarea brută de capital	86424,9	87,1	109,3
din care:			
Formarea brută de capital fix	80265,6	94,0	115,5
Exportul net de bunuri și servicii	-18741,0	-	-
Export de bunuri și servicii	134648,2	108,3	112,4
Import de bunuri și servicii	153389,2	108,5	113,7

1) Reprezintă diferența dintre impozitele pe produs datorate la bugetul de stat (TVA, accize, alte impozite) și subvențiile pe produs plătite de la bugetul de stat.

2) Cuprinde: cheltuielile gospodăriilor populației pentru cumpărarea de bunuri și servicii în scopul satisfacerii nevoilor membrilor lor, cheltuiala pentru consum individual al administrațiilor publice (învățământ, sănătate, securitate socială și acțiuni sociale, cultură, sport, activități recreative, colectarea de deșeuri menajere) și cheltuiala pentru consum individual al instituțiilor fără scop lucrativ în serviciul gospodăriilor populației (organizații religioase, sindicate, partide politice, uniuni, fundații, asociații culturale și sportive).

3) Cuprinde cheltuiala pentru consum colectiv al administrațiilor publice (servicii publice generale, apărare națională și securitatea teritoriului, menținerea ordinii și securității publice, activități legislative și de reglementare, cercetare și dezvoltare, etc.).

[Datele tabelului \(xls\) vor putea fi accesate prin fișierul .rar atașat comunicatului pe homepage.](#)

Tabel 7: PRODUSUL INTERN BRUT PE CATEGORII DE RESURSE ȘI UTILIZĂRI, ÎN TRIMESTRUL IV 2021

- serie ajustată sezonier și în funcție de numărul de zile lucrătoare-

	Realizări – milioane lei pețuri curente -	Indici de volum – în % față de trimestrul III 2021	Indici de preț – în % față de trimestrul III 2021
Agricultură, silvicultură și pescuit	10954,4	70,6	117,0
Industrie	65623,8	94,5	118,0
Construcții	20251,6	103,2	101,6
Comerț cu ridicata și cu amănuntul; repararea autovehiculelor și motocicletelor; transport și depozitare; hoteluri și restaurante	58071,2	100,1	102,3
Informații și comunicații	19883,2	101,2	102,2
Intermedieri financiare și asigurări	4360,3	93,8	102,1
Tranzacții imobiliare	23618,9	103,7	103,3
Activități profesionale, științifice și tehnice; activități de servicii administrative și activități de servicii suport	20845,1	101,2	91,6
Administrație publică și apărare; asigurări sociale din sistemul public; învățământ; sănătate și asistență socială	40568,1	99,8	99,7
Activități de spectacole, culturale și recreative; reparații de produse de uz casnic și alte servicii	8051,4	93,9	102,1
Valoarea adăugată brută – total	272228,0	97,2	105,4
Impozite nete pe produs ¹⁾	27749,8	106,0	94,9
Discrepanță statistică	5591,5	-	-
Produs Intern Brut	305569,3	99,9	103,9
Consum final efectiv	251075,8	103,7	102,8
Consum final individual efectiv al gospodăriilor populației ²⁾	210844,2	99,8	101,5
Cheltuiala pentru consumul final al gospodăriilor populației	192957,9	101,7	103,4
Cheltuiala pentru consumul final al instituțiilor fără scop lucrativ în serviciul gospodăriilor populației	2650,5	104,6	98,0
Cheltuiala pentru consumul final individual al administrațiilor publice	15235,8	45,6	151,7
Consum final colectiv efectiv al administrațiilor publice ³⁾	40231,6	172,4	84,5
Formarea brută de capital	70905,9	95,9	98,6
din care:			
Formarea brută de capital fix	70105,5	95,8	104,4
Exportul net de bunuri și servicii	-18020,7	-	-
Export de bunuri și servicii	130247,7	102,9	102,8
Import de bunuri și servicii	148268,4	101,8	104,7
Discrepanță statistică	1608,3	-	-

1) Reprezintă diferența dintre impozitele pe produs datorate la bugetul de stat (TVA, accize, alte impozite) și subvențiile pe produs plătite de la bugetul de stat.

2) Cuprinde: cheltuielile gospodăriilor populației pentru cumpărarea de bunuri și servicii în scopul satisfacerii nevoilor membrilor lor, cheltuiala pentru consum individual al administrațiilor publice (învățământ, sănătate, securitate socială și acțiuni sociale, cultură, sport, activități recreative, colectarea de deșeuri menajere) și cheltuiala pentru consum individual al instituțiilor fără scop lucrativ în serviciul gospodăriilor populației (organizații religioase, sindicate, partide politice, uniuni, fundații, asociații culturale și sportive).

3) Cuprinde cheltuiala pentru consum colectiv al administrațiilor publice (servicii publice generale, apărare națională și securitatea teritoriului, menținerea ordinii și securității publice, activități legislative și de reglementare, cercetare și dezvoltare, etc.).

[Datele tabelului \(xls\) vor putea fi accesate prin fișierul .rar atașat comunicatului pe homepage.](#)

Tabel 8: PRODUSUL INTERN BRUT PE CATEGORII DE RESURSE ȘI UTILIZĂRI, ÎN ANUL 2021

	- serie brută -		
	Realizări – milioane lei prețuri curente -	Indici de volum – în % față de anul 2020	Indici de preț – în % față de anul 2020
Agricultură, silvicultură și pescuit	51409,9	113,5	107,8
Industrie	250955,1	105,0	111,0
Construcții	77426,1	98,3	113,5
Comerț cu ridicata și cu amănuntul; repararea autovehiculelor și motocicletelor; transport și depozitare; hoteluri și restaurante	224386,9	109,4	104,8
Informații și comunicații	75029,8	113,4	98,9
Intermedieri financiare și asigurări	18388,7	98,1	106,2
Tranzacții imobiliare	87800,9	102,5	101,7
Activități profesionale, științifice și tehnice; activități de servicii administrative și activități de servicii suport	84051,5	103,6	99,9
Administrație publică și apărare; asigurări sociale din sistemul public; învățământ; sănătate și asistență socială	162593,2	101,2	101,6
Activități de spectacole, culturale și recreative; reparații de produse de uz casnic și alte servicii	35624,4	117,0	104,5
Valoarea adăugată brută – total	1067666,5	105,6	105,3
Impozite nete pe produs ¹⁾	114251,4	108,2	106,6
Produs Intern Brut	1181917,9	105,9	105,4
Consum final efectiv	942600,0	106,1	105,0
Consum final individual efectiv al gospodăriilor populației ²⁾	816714,4	106,0	105,3
Cheltuiala pentru consumul final al gospodăriilor populației	726121,5	108,0	105,5
Cheltuiala pentru consumul final al instituțiilor fără scop lucrativ în serviciul gospodăriilor populației	10358,5	103,0	104,3
Cheltuiala pentru consumul final individual al administrațiilor publice	80234,4	91,7	103,2
Consum final colectiv efectiv al administrațiilor publice ³⁾	125885,6	106,8	103,0
Formarea brută de capital	306216,6	109,8	107,8
din care:			
Formarea brută de capital fix	285026,7	102,3	110,3
Exportul net de bunuri și servicii	-66898,7	-	-
Export de bunuri și servicii	482802,9	112,5	109,1
Import de bunuri și servicii	549701,6	114,6	109,2

1) Reprezintă diferența dintre impozitele pe produs datorate la bugetul de stat (TVA, accize, alte impozite) și subvențiile pe produs plătite de la bugetul de stat.

2) Cuprinde: cheltuielile gospodăriilor populației pentru cumpărarea de bunuri și servicii în scopul satisfacerii nevoilor membrilor lor, cheltuiala pentru consum individual al administrațiilor publice (învățământ, sănătate, securitate socială și acțiuni sociale, cultură, sport, activități recreative, colectarea de deșeuri menajere) și cheltuiala pentru consum individual al instituțiilor fără scop lucrativ în serviciul gospodăriilor populației (organizații religioase, syndicate, partide politice, uniuni, fundații, asociații culturale și sportive).

3) Cuprinde cheltuiala pentru consum colectiv al administrațiilor publice (servicii publice generale, apărare națională și securitatea teritoriului, menținerea ordinii și securității publice, activități legislative și de reglementare, cercetare și dezvoltare, etc.).

[Datele tabelului \(xls\) vor putea fi accesate prin fișierul .rar atașat comunicatului pe homepage.](#)

Informații suplimentare:

Pentru interpretarea corectă a indicatorilor, vă rugăm să consultați [Precizările metodologice](#).

Seria brută de date și cea ajustată sezonier ale Produsului intern brut trimestrial pentru perioada T1 1995 – T4 2021 pot fi accesate la adresa:

<http://www.insse.ro/cms/ro/content/produsul-intern-brut>

Produsul intern brut pentru trimestrul I 2022, date „semnal”, va fi publicat prin comunicat de presă, conform calendarului de pe site-ul INS, în data de 17 mai 2022.

Date comparative cu celelalte State Membre ale Uniunii Europene se pot obține de pe site-ul Eurostat și pot fi consultate la adresa:

<http://ec.europa.eu/eurostat/data/database>

Direcția de comunicare

e-mail: biroupresa@insse.ro

Tel: + 4021 3181869