

Domeniul: Produsul intern brut - date provizorii (1)

PRODUSUL INTERN BRUT ÎN TRIMESTRUL III 2018 A FOST, ÎN TERMENI REALI, MAI MARE CU 1,9%¹ COMPARATIV CU TRIMESTRUL II 2018.

- Față de același trimestru din anul 2017, Produsul intern brut a înregistrat o creștere cu 4,3% pe seria brută și cu 4,1% pe seria ajustată sezonier;
- În perioada 1.I-30.IX 2018, Produsul intern brut a crescut, comparativ cu perioada 1.I-30.IX 2017, cu 4,2%, atât pe seria brută cât și pe seria ajustată sezonier;
- Seria ajustată sezonier a Produsului intern brut trimestrial a fost recalculată ca urmare a revizuirii estimărilor pentru trimestrul III 2018, nefiind însă, înregistrate diferențe față de varianta publicată în Comunicatul de presă nr. 298 din 14 noiembrie 2018.

Evoluția Produsului intern brut trimestrial în perioada 2016 - 2018, calculată ca serie brută și serie ajustată sezonier, este prezentată în tabelul care urmează.

Tabel 1: Evoluția Produsului intern brut trimestrial

		Trim. I	Trim. II	Trim. III	Trim. IV	An
- în % față de perioada corespunzătoare din anul precedent -						
Serie brută	2016	104,3	106,0	104,3	104,8	104,8
	2017	105,7	106,1	108,8	106,7	106,9
	2018	104,0	104,1	104,3	-	-
Serie ajustată sezonier	2016	104,3	106,0	104,1	104,9	-
	2017	105,9	106,2	108,4	106,6	-
	2018	104,3	104,3	104,1	-	-
- în % față de trimestrul precedent -						
Serie ajustată sezonier	2016	101,4	101,4	100,0	102,0	-
	2017	102,5	101,6	102,0	100,4	-
	2018	100,3	101,5	101,9	-	-

[Datele tabelului în format Excel.](#)

¹ Date ajustate sezonier și în funcție de numărul de zile lucrătoare

Seria ajustată sezonier

Produsul Intern Brut - date ajustate sezonier - estimat pentru trimestrul III 2018 a fost de 239765,1 milioane lei prețuri curente, în creștere – în termeni reali – cu 1,9% față de trimestrul II 2018 și cu 4,1% față de trimestrul III 2017.

Tabel 2: Produsul intern brut trimestrial, în perioada 1.I-30.IX 2018 - serie ajustă sezonier

	Trim. I	Trim. II	Trim. III	1.I-30.IX
Milioane lei, prețuri curente	226557,6	233045,2	239765,1	699367,9
În % față de trimestrul precedent	100,3	101,5	101,9	-
În % față de perioada corespunzătoare din anul precedent	104,3	104,3	104,1	104,2

[Datele tabelului în format Excel.](#)

Produsul intern brut estimat pentru perioada 1.I-30.IX 2018 a fost de 699367,9 milioane lei prețuri curente, în creștere – în termeni reali – cu 4,2% față de perioada 1.I-30.IX 2017.

Grafic 1: Evoluția PIB - serie ajustată sezonier

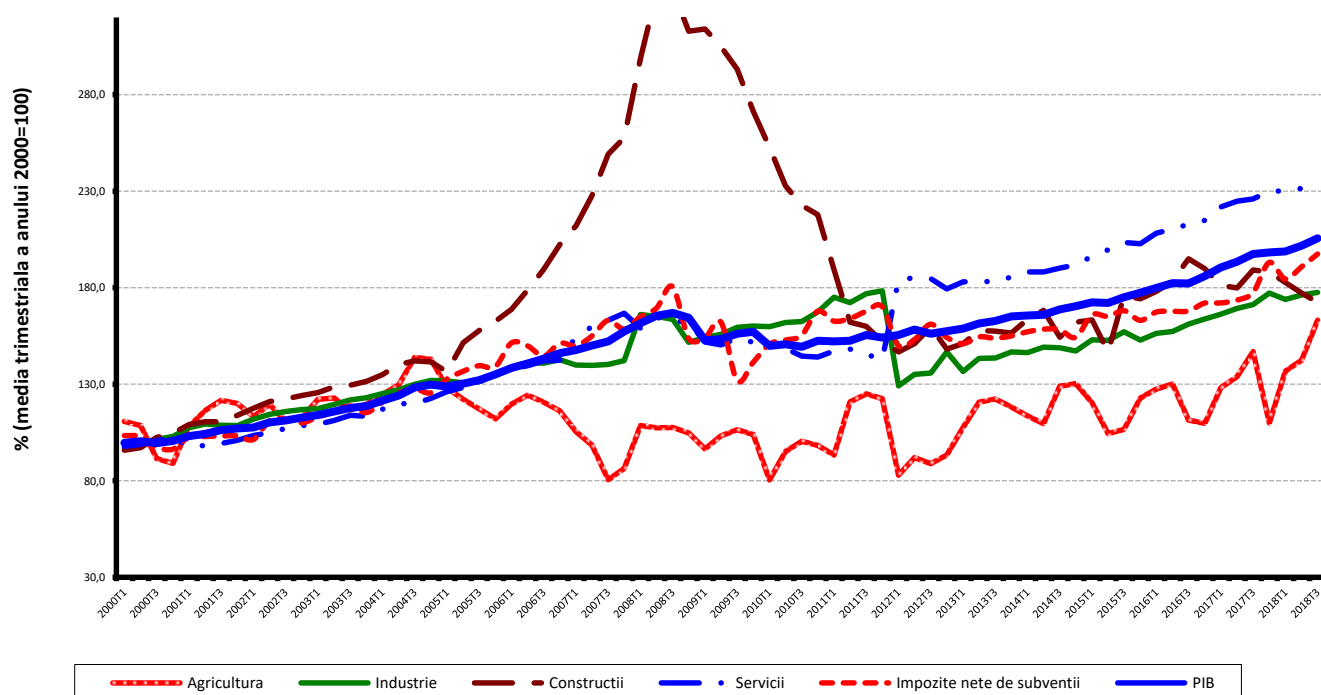

[Datele graficului în format Excel.](#)

Serie brută

Produsul Intern Brut estimat pentru trimestrul III 2018 a fost de 263744,7 milioane lei prețuri curente, în creștere – în termeni reali – cu 4,3% față de trimestrul III 2017.

Tabel 3: Produsul intern brut trimestrial, în perioada 1.I-30.IX 2018 - serie brută

	Trim. I	Trim. II	Trim. III	1.I-30.IX
Milioane lei, prețuri curente	180513,7	218949,7	263744,7	663208,1
În % față de perioada corespunzătoare din anul precedent	104,0	104,1	104,3	104,2

[Datele tabelului în format Excel.](#)

Produsul Intern Brut estimat pentru perioada 1.I-30.IX 2018 a fost de 663208,1 milioane lei prețuri curente, în creștere – în termeni reali – cu 4,2% față de perioada 1.I-30.IX 2017.

În tabelele 6, 7 și 8 sunt prezentate datele referitoare la Produsul Intern Brut în prețuri curente, indicii de volum și indicii deflatori – serie brută și serie ajustată sezonier – pentru trimestrul III și perioada 1.I-30.IX 2018.

Contribuția categoriilor de resurse și de utilizări la modificarea Produsului Intern Brut

Categoriile de resurse

La creșterea PIB, în perioada 1.I-30.IX 2018 față de perioada 1.I-30.IX 2017, au contribuit aproape toate ramurile economiei, contribuții pozitive mai importante având următoarele ramuri:

- Industria (+1,1%), cu o pondere de 23,6% la formarea PIB și al cărei volum de activitate s-a majorat cu 4,4%;
- Comerțul cu ridicata și cu amănuntul; repararea autovehiculelor și motocicletelor; transport și depozitare; hoteluri și restaurante (+0,6%), cu o pondere de 18,4% la formarea PIB și al căror volum de activitate s-a majorat cu 3,1%;
- Agricultură, silvicultură și pescuitul (+0,6%), cu o pondere mai redusă la formarea PIB (5,5%), dar care au înregistrat o creștere semnificativă a volumului de activitate (10,6%).

O contribuție pozitivă semnificativă au avut-o impozitele nete pe produs (+1,0%), acestea înregistrând o creștere a volumului lor de 110,4%.

Construcțiile au avut un impact negativ la creșterea PIB (-0,2%) ca urmare a reducerii volumului lor de activitate cu 4,6%.

Tabel 4: Contribuția categoriilor de resurse la formarea și creșterea Produsului intern brut, în trimestrul III și perioada 1.I-30.IX 2018

	Contribuția la formarea PIB - %		Contribuția la creșterea PIB - %	
	Trim. III	1.I-30.IX	Trim. III	1.I-30.IX
Agricultură, silvicultură și pescuit	10,5	5,5	1,2	0,6
Industrie	23,6	23,6	1,1	1,1
Construcții	5,3	4,2	-0,4	-0,2
Comerț cu ridicata și cu amănuntul; repararea autovehiculelor și motocicletelor; transport și depozitare; hoteluri și restaurante	15,8	18,4	0,3	0,6
Informații și comunicații	4,8	5,3	0,4	0,3
Intermedieri financiare și asigurări	2,5	2,9	0,0	0,0
Tranzacții imobiliare	6,8	7,4	0,2	0,2
Activități profesionale, științifice și tehnice; activități de servicii administrative și activități de servicii suport	7,2	6,6	0,3	0,3
Administrație publică și apărare; asigurări sociale din sistemul public; învățământ; sănătate și asistență socială	10,9	13,0	0,2	0,2
Activități de spectacole, culturale și recreative; reparații de produse de uz casnic și alte servicii	2,9	3,2	0,0	0,1
Valoarea adăugată brută – total	90,3	90,1	3,3	3,2
Impozite nete pe produs	9,7	9,9	1,0	1,0
Produsul intern brut	100,0	100,0	4,3	4,2

[Datele tabelului în format Excel.](#)

Categoriile de utilizări

Din punctul de vedere al utilizării PIB, creșterea s-a datorat în principal cheltuielii pentru consum final al gospodăriilor populației, al cărei volum s-a majorat cu 5,0% contribuind cu +3,1% la creșterea PIB.

Un impact negativ la creșterea PIB l-au avut:

- Cheltuiala pentru consumul final al administrațiilor publice, cu o contribuție de -0,2%, consecință a reducerii cu 1,4% a volumului său;
- Formarea brută de capital fix, cu o contribuție de -0,2%, consecință a diminuării volumului său cu 1,1%;
- Exportul net (-1,5%), consecință a creșterii cu 5,9% a exporturilor de bunuri și servicii corelată cu o creștere mai mare a volumului importurilor de bunuri și servicii (9,1%).

Tabel 5: Contribuția categoriilor de utilizări la formarea și creșterea Produsului intern brut, în trimestrul III și perioada 1.I-30.IX 2018

	Contribuția la formarea PIB - %		Contribuția la creșterea PIB - %	
	Trim. III	1.I-30.IX	Trim. III	1.I-30.IX
Consumul final efectiv total	74,9	78,4	2,9	2,9
Consum final individual efectiv al gospodăriilor populației	67,6	69,8	2,8	2,7
Cheltuiala pentru consumul final al gospodăriilor populației	60,3	62,1	2,7	3,1
Cheltuiala pentru consumul final al instituțiilor fără scop lucrativ în serviciul gospodăriilor populației	0,7	0,5	0,0	0,0
Cheltuiala pentru consumul final individual al administrațiilor publice	6,6	7,2	0,1	-0,4
Consumul final colectiv efectiv al administrațiilor publice	7,3	8,6	0,1	0,2
Formarea brută de capital fix	25,4	21,7	-0,4	-0,2
Variația stocurilor	2,5	2,6	3,3	3,0
Exportul net de bunuri și servicii	-2,8	-2,7	-1,5	-1,5
Exportul de bunuri și servicii	37,3	44,0	1,0	2,6
Importul de bunuri și servicii	40,1	46,7	2,5	4,1
Produsul intern brut	100,0	100,0	4,3	4,2

[Datele tabelului în format Excel.](#)

Revizui

Seria ajustată sezonier a Produsului intern brut trimestrial nu s-a modificat, revizuirea estimărilor pentru trimestrul III 2018 față de varianta „semnal” publicată în Comunicatul de presă nr. 298 din 14 noiembrie 2018 fiind nesemnificativă.

Seriile ajustate sezonier se recalculează trimestrial ca urmare a modificării modelelor adoptate, a numărului de regresori folosiți, a modificării seriilor brute și a numărului de observații disponibile.

Tabel 6: PRODUSUL INTERN BRUT PE CATEGORII DE RESURSE ȘI UTILIZĂRI, ÎN TRIMESTRUL III 2018

	- serie brută -		
	Realizări – milioane lei prețuri curente -	Indici de volum – în % față de trimestrul III 2017	Indici de preț – în % față de trimestrul III 2017
Agricultură, silvicultură și pescuit	27571,6	111,9	107,4
Industrie	62301,8	104,4	103,4
Construcții	14117,6	91,5	129,3
Comerț cu ridicata și cu amănuntul; repararea autovehiculelor și motocicletelor; transport și depozitare; hoteli și restaurante	41572,8	102,1	105,9
Informații și comunicații	12717,3	107,9	107,3
Intermedieri financiare și asigurări	6555,9	101,9	108,4
Tranzacții imobiliare	17891,6	103,3	100,0
Activități profesionale, științifice și tehnice; activități de servicii administrative și activități de servicii suport	18922,3	105,0	109,8
Administrație publică și apărare; asigurări sociale din sistemul public; învățământ; sănătate și asistență socială	28820,6	101,5	109,4
Activități de spectacole, culturale și recreative; reparații de produse de uz casnic și alte servicii	7654,1	100,4	103,9
Valoarea adăugată brută – total	238125,6	103,6	106,9
Impozite nete pe produs ¹⁾	25619,1	110,5	101,6
Produs Intern Brut	263744,7	104,3	106,3
Consum final efectiv	197411,7	103,8	105,4
Consum final individual efectiv al gospodăriilor populației ²⁾	178121,7	104,1	105,1
Cheltuiala pentru consumul final al gospodăriilor populației	158917,7	104,4	104,9
Cheltuiala pentru consumul final al instituțiilor fără scop lucrativ în serviciul gospodăriilor populației	1854,8	102,1	103,2
Cheltuiala pentru consumul final individual al administrațiilor publice	17349,2	101,4	107,8
Consum final colectiv efectiv al administrațiilor publice ³⁾	19290,0	101,5	107,7
Formarea brută de capital	73622,1	111,4	108,2
din care:			
Formarea brută de capital fix	67100,2	98,4	107,1
Exportul net de bunuri și servicii	-7289,1	-	-
Export de bunuri și servicii	98334,8	102,8	105,4
Import de bunuri și servicii	105623,9	106,5	104,9

1) Reprezintă diferența dintre impozitele pe produs datorate la bugetul de stat (TVA, accize, alte impozite) și subvențiile pe produs plătite de la bugetul de stat.

2) Cuprinde: cheltuielile gospodăriilor populației pentru cumpărarea de bunuri și servicii în scopul satisfacerii nevoilor membrilor lor, cheltuiala pentru consum individual al administrațiilor publice (învățământ, sănătate, securitate socială și acțiuni sociale, cultură, sport, activități recreative, colectarea de deșeur menajere) și cheltuiala pentru consum individual al instituțiilor fără scop lucrativ în serviciul gospodăriilor populației (organizații religioase, sindicate, partide politice, uniuni, fundații, asociații culturale și sportive).

3) Cuprinde cheltuiala pentru consum colectiv al administrațiilor publice (servicii publice generale, apărare națională și securitatea teritoriului, menținerea ordinii și securității publice, activități legislative și de reglementare, cercetare și dezvoltare, etc.).

[Datele tabelului în format Excel.](#)

Tabel 7: PRODUSUL INTERN BRUT PE CATEGORII DE RESURSE ȘI UTILIZĂRI, ÎN TRIMESTRUL III 2018

- serie ajustată sezonier și în funcție de numărul de zile lucrătoare-

	Realizări – milioane lei prețuri curente -	Indici de volum – în % față de trimestrul II 2018	Indici de preț – în % față de trimestrul II 2018
Agricultură, silvicultură și pescuit	11717,3	114,5	95,5
Industrie	55935,8	100,8	100,3
Construcții	14793,9	97,3	106,5
Comerț cu ridicata și cu amănuntul; repararea autovehiculelor și motocicletelor; transport și depozitare; hoteluri și restaurante	43734,1	99,8	102,5
Informații și comunicații	12586,7	102,1	105,0
Intermedieri financiare și asigurări	6689,2	100,2	100,9
Tranzacții imobiliare	17066,7	101,3	100,7
Activități profesionale, științifice și tehnice; activități de servicii administrative și activități de servicii suport	17097,5	101,5	106,7
Administrație publică și apărare; asigurări sociale din sistemul public; învățământ; sănătate și asistență socială	28676,1	96,0	99,1
Activități de spectacole, culturale și recreative; reparații de produse de uz casnic și alte servicii	7397,1	98,0	100,2
Valoarea adăugată brută – total	215694,4	101,5	100,4
Impozite nete pe produs ¹⁾	23227,6	103,5	101,8
Discrepanță statistică	843,1	-	-
Produs Intern Brut	239765,1	101,9	101,0
Consum final efectiv	186718,4	103,8	99,1
Consum final individual efectiv al gospodăriilor populației ²⁾	167247,9	103,8	99,9
Cheltuiala pentru consumul final al gospodăriilor populației	147927,8	103,6	99,9
Cheltuiala pentru consumul final al instituțiilor fără scop lucrativ în serviciul gospodăriilor populației	1798,9	101,1	101,2
Cheltuiala pentru consumul final individual al administrațiilor publice	17521,2	107,2	97,9
Consum final colectiv efectiv al administrațiilor publice ³⁾	19470,5	105,2	92,4
Formarea brută de capital	60356,2	72,9	141,1
din care:			
Formarea brută de capital fix	51465,7	102,9	100,7
Exportul net de bunuri și servicii	-7342,6	-	-
Export de bunuri și servicii	98892,7	99,5	101,8
Import de bunuri și servicii	106235,3	99,8	102,2
Discrepanță statistică	33,1	-	-

1) Reprezintă diferența dintre impozitele pe produs datorate la bugetul de stat (TVA, accize, alte impozite) și subvențiile pe produs plătite de la bugetul de stat.

2) Cuprinde: cheltuielile gospodăriilor populației pentru cumpărarea de bunuri și servicii în scopul satisfacerii nevoilor membrilor lor, cheltuiala pentru consum individual al administrațiilor publice (învățământ, sănătate, securitate socială și acțiuni sociale, cultură, sport, activități recreative, colectarea de deșeuri menajere) și cheltuiala pentru consum individual al instituțiilor fără scop lucrativ în serviciul gospodăriilor populației (organizații religioase, sindicate, partide politice, uniuni, fundații, asociații culturale și sportive).

3) Cuprinde cheltuiala pentru consum colectiv al administrațiilor publice (servicii publice generale, apărare națională și securitatea teritoriului, menținerea ordinii și securității publice, activități legislative și de reglementare, cercetare și dezvoltare, etc.).

[Datele tabelului în format Excel.](#)

Tabel 8: PRODUSUL INTERN BRUT PE CATEGORII DE RESURSE ȘI UTILIZĂRI, ÎN PERIOADA 1.I-30.IX 2018

	- serie brută -		
	Realizări – milioane lei prețuri curente -	Indici de volum – în % față de perioada 1.I-30.IX 2017	Indici de preț – în % față de perioada 1.I-30.IX 2017
Agricultură, silvicultură și pescuit	36306,2	110,6	106,9
Industrie	156620,0	104,4	104,6
Construcții	27823,2	95,4	122,9
Comerț cu ridicata și cu amănuntul; repararea autovehiculelor și motocicletelor; transport și depozitare; hoteluri și restaurante	122358,5	103,1	105,4
Informații și comunicații	35087,9	106,2	104,3
Intermedieri financiare și asigurări	19145,8	101,1	108,7
Tranzacții imobiliare	49016,2	102,2	100,1
Activități profesionale, științifice și tehnice; activități de servicii administrative și activități de servicii suport	43701,7	104,8	105,8
Administrație publică și apărare; asigurări sociale din sistemul public; învățământ; sănătate și asistență socială	86279,7	101,5	114,4
Activități de spectacole, culturale și recreative; reparații de produse de uz casnic și alte servicii	21551,1	102,9	106,2
Valoarea adăugată brută – total	597890,3	103,5	106,8
Impozite nete pe produs ¹⁾	65317,8	110,4	101,1
Produs Intern Brut	663208,1	104,2	106,2
Consum final efectiv	519723,5	103,7	106,0
Consum final individual efectiv al gospodăriilor populației ²⁾	462783,6	103,9	105,0
Cheltuiala pentru consumul final al gospodăriilor populației	411752,4	105,0	104,2
Cheltuiala pentru consumul final al instituțiilor fără scop lucrativ în serviciul gospodăriilor populației	3477,0	102,0	103,1
Cheltuiala pentru consumul final individual al administrațiilor publice	47554,2	94,7	112,4
Consum final colectiv efectiv al administrațiilor publice ³⁾	56939,9	102,2	115,2
Formarea brută de capital	160800,8	112,1	105,3
din care:			
Formarea brută de capital fix	143854,2	98,9	107,8
Exportul net de bunuri și servicii	-17316,2	-	-
Export de bunuri și servicii	292173,9	105,9	104,8
Import de bunuri și servicii	309490,1	109,1	104,1

1) Reprezintă diferența dintre impozitele pe produs datorate la bugetul de stat (TVA, accize, alte impozite) și subvențiile pe produs plătite de la bugetul de stat.

2) Cuprinde: cheltuielile gospodăriilor populației pentru cumpărarea de bunuri și servicii în scopul satisfacerii nevoilor membrilor lor, cheltuiala pentru consum individual al administrațiilor publice (învățământ, sănătate, securitate socială și acțiuni sociale, cultură, sport, activități recreative, colectarea de deșeur menajere) și cheltuiala pentru consum individual al instituțiilor fără scop lucrativ în serviciul gospodăriilor populației (organizații religioase, sindicate, partide politice, uniuni, fundații, asociații culturale și sportive).

3) Cuprinde cheltuiala pentru consum colectiv al administrațiilor publice (servicii publice generale, apărare națională și securitatea teritoriului, menținerea ordinii și securității publice, activități legislative și de reglementare, cercetare și dezvoltare, etc.).

[Datele tabelului în format Excel.](#)

Informații suplimentare:

Pentru interpretarea corectă a indicatorilor, vă rugăm să consultați **Precizările metodologice**.

Seria brută de date și cea ajustată sezonier ale Produsului intern brut trimestrial pentru perioada T1 1995 – T3 2018 pot fi accesate la adresa:

<http://www.insse.ro/cms/ro/content/produsul-intern-brut>

Produsul intern brut pentru trimestrul III 2018, date provizorii (2), va fi publicat prin comunicat de presă, conform calendarului de pe site-ul INS, în data de 11 ianuarie 2019.

Date comparative cu celelalte State Membre ale Uniunii Europene se pot obține din Comunicatul de presă al Eurostat care va fi publicat pe data de 7 decembrie 2018 și care poate fi consultat la adresa:

<http://epp.eurostat.ec.europa.eu/portal/page/portal/eurostat/home/>

Direcția de comunicare

e-mail: biroupresa@insse.ro

Tel: + 4021 3181869