

Domeniul: Produsul intern brut – date provizorii (1)

PRODUSUL INTERN BRUT ÎN TRIMESTRUL II 2024 COMPARATIV CU TRIMESTRUL I 2024 A FOST ÎN TERMENI REALI, MAI MARE CU 0,1%¹.

- Față de același trimestru din anul 2023, Produsul intern brut a înregistrat, în trimestrul II 2024, o creștere de 0,8% atât pe seria brută cât și pe seria ajustată sezonier;
- În semestrul I 2024, Produsul intern brut a crescut, comparativ cu semestrul I 2023 cu 0,7% pe seria brută și cu 1,5% pe seria ajustată sezonier;
- Seria ajustată sezonier a Produsului intern brut trimestrial nu s-a modificat semnificativ ca urmare a revizuirii estimărilor pentru trimestrul II 2024 în varianta provizorie (1) față de varianta „semnal” publicată în Comunicatul de presă nr. 211 din 14 august 2024."

Evoluția Produsului intern brut trimestrial în perioada 2022 - 2024 calculată ca serie brută și serie ajustată sezonier este prezentată în tabelul care urmează.

Tabel 1: Evoluția trimestrială a Produsului intern brut

		Trim. I	Trim. II	Trim. III	Trim. IV	An
- în % față de perioada corespunzătoare din anul precedent -						
Serie brută	2022	105,6	104,4	103,0	103,9	104,1
	2023	102,4	101,1	101,9	103,0	102,1
	2024	100,5	100,8	-	-	-
Serie brută prin metoda volumelor înlănțuite cu an de referință 2020 ^{*)}	2022	105,2	103,8	103,1	104,5	104,1
	2023	101,0	102,8	103,6	101,1	102,1
	2024	102,1	100,7	-	-	-
Serie ajustată sezonier ^{**)}	2022	105,0	104,0	103,2	104,4	-
	2023	101,0	102,9	103,5	101,1	-
	2024	102,2	100,8	-	-	-
- în % față de trimestrul precedent -						
Serie ajustată sezonier ^{**)}	2022	102,7	99,6	100,2	101,8	-
	2023	99,4	101,5	100,8	99,4	-
	2024	100,5	100,1	-	-	-

*) a se vedea precizările metodologice pagina 4, punctul IV

**) ajustare sezonieră pe baza seriei brute de volume înlănțuite cu an de referință 2020

[Datele tabelului în format Excel.](#)

¹ Date ajustate sezonier și în funcție de numărul de zile lucrătoare

Seria ajustată sezonier

Produsul Intern Brut - date ajustate sezonier - estimat pentru trimestrul II 2024 a fost de 430772.6 milioane lei prețuri curente, în creștere – în termeni reali – cu 0,1% față de trimestrul I 2024 și 0,8% față de trimestrul II 2023.

Tabel 2: Produsul intern brut, în semestrul I 2024 - serie ajustată sezonier

	Trim. I	Trim. II	Sem. I
Milioane lei, prețuri curente	423008,6	430772,6	853781,2
În % față de trimestrul precedent	100,5	100,1	-
În % față de perioada corespunzătoare din anul precedent	102,2	100,8	101,5

[Datele tabelului în format Excel.](#)

Produsul intern brut estimat pentru semestrul I 2024 a fost de 853781,2 milioane lei prețuri curente, în creștere – în termeni reali – cu 1,5% față de semestrul I 2023.

Grafic 1: Produsul intern brut trimestrial al României, în perioada 2010-2024 (date ajustate sezonier)

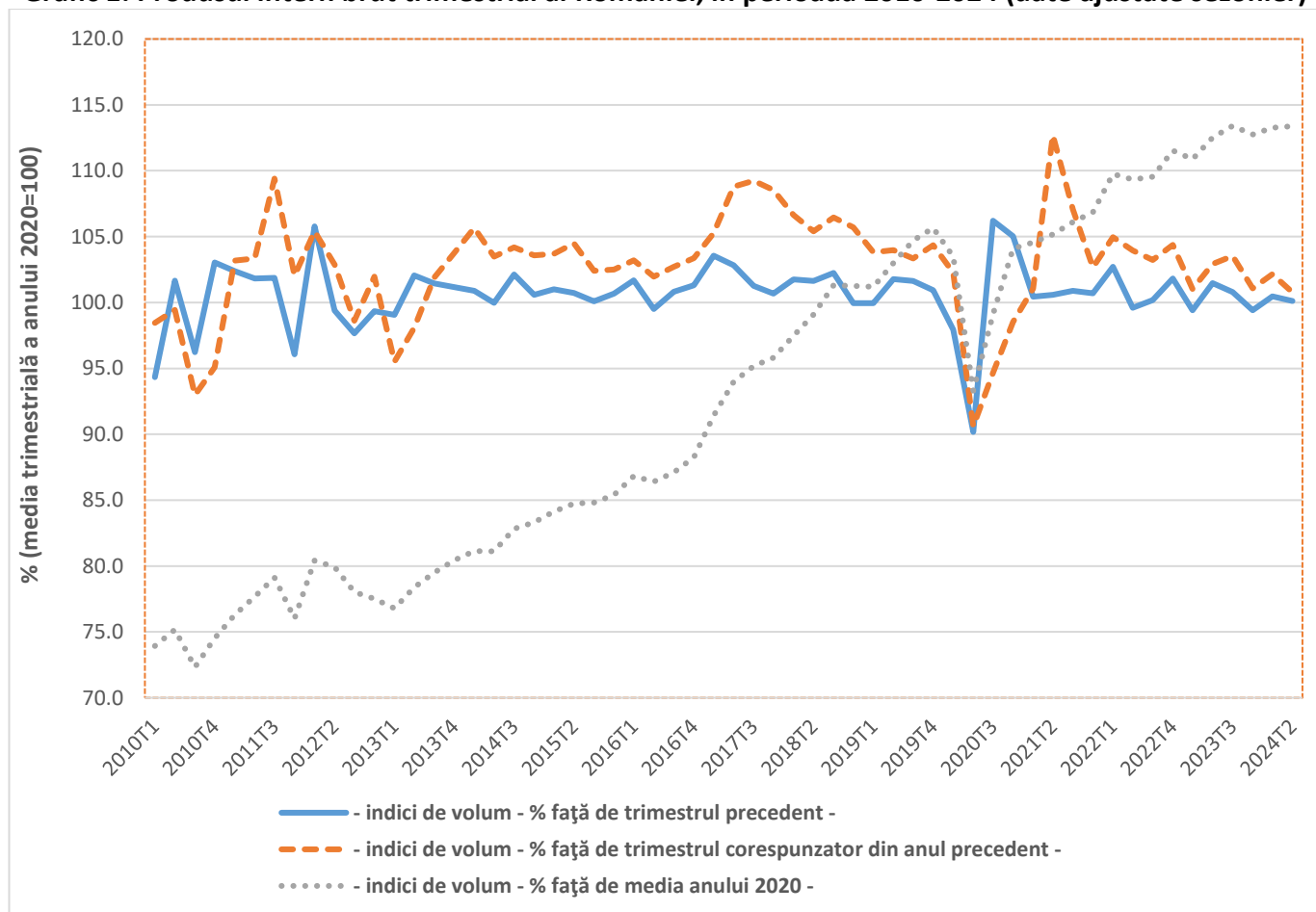

[Datele graficului în format Excel.](#)

Seria brută

Produsul Intern Brut – serie brută - estimat pentru trimestrul II 2024 a fost de 408039,7 milioane lei prețuri curente, în creștere – în termeni reali – cu 0,8% față de trimestrul II 2023.

Tabel 3: Produsul intern brut, în semestrul I 2024 - serie brută

	Trim. I	Trim. II	Sem. I
Milioane lei, prețuri curente	348870,3	408039,7	756910,0
În % față de perioada corespunzătoare din anul precedent	100,5	100,8	100,7

[Datele tabelului în format Excel.](#)

Produsul Intern Brut estimat pentru semestrul I 2024 a fost de 756910,0 milioane lei prețuri curente, în creștere – în termeni reali – cu 0,7% față de semestrul I 2023.

Grafic 2: Produsul intern brut trimestrial al României, în perioada 2010-2024 (date brute)

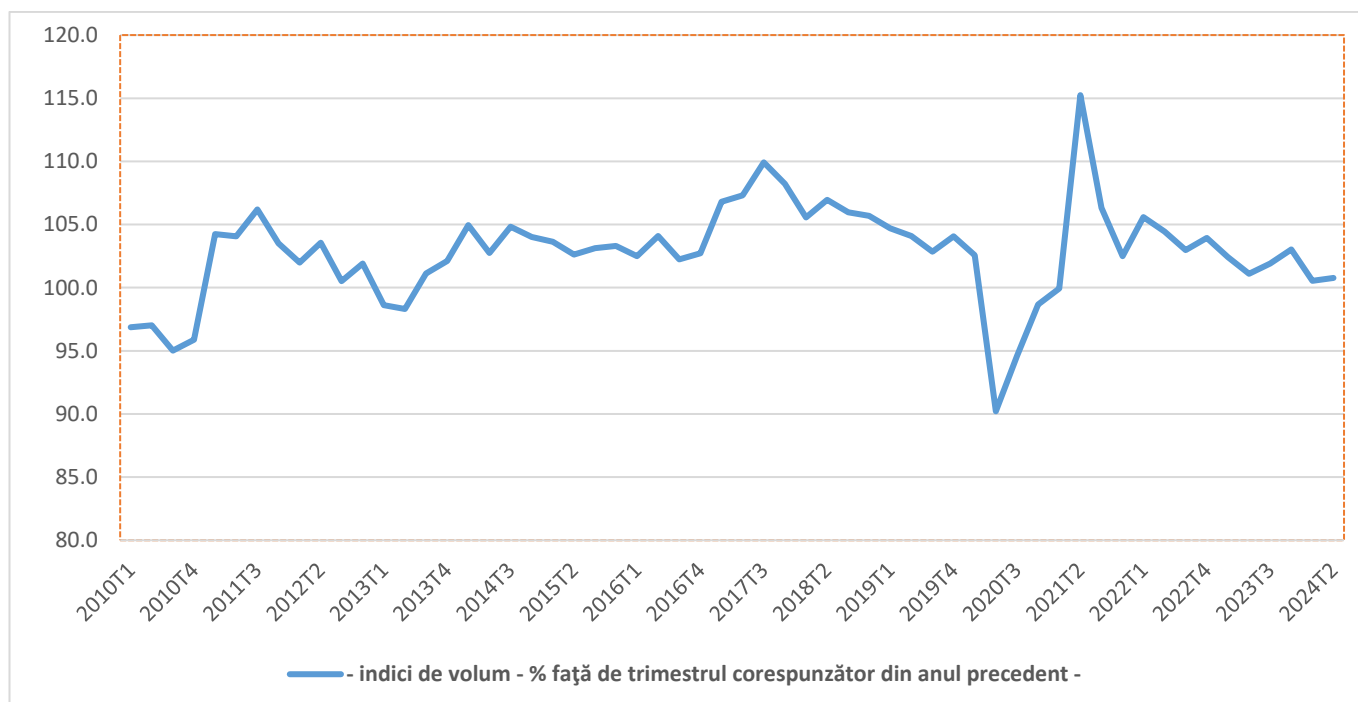

[Datele graficului în format Excel.](#)

În tabelele 6, 7 și 8 sunt prezentate datele referitoare la Produsul Intern Brut în prețuri curente, indicii de volum și indicii deflatori – serie brută și serie ajustată sezonier – pentru trimestrul II și semestrul I 2024.

Contribuția categoriilor de resurse și de utilizări la modificarea Produsului Intern Brut

Categoriile de resurse

La creșterea PIB, în semestrul I 2024 față de semestrul I 2023, contribuții pozitive au avut următoarele activități economice:

- Agricultură, silvicultură și pescuitul (+0,2%), cu o pondere de +1,8% la formarea PIB și al căror volum de activitate s-a majorat cu 10,9%;
- Activitățile de spectacole, culturale și recreative; reparațiile de produse de uz casnic și alte servicii (+0,2%), cu o pondere de +3,9% la formarea PIB și al căror volum de activitate s-a majorat cu 6,6%;
- Construcțiile (+0,1%), cu o pondere de +5,4% la formarea PIB și al căror volum de activitate s-a majorat cu 1,0%;
- Comerțul cu ridicata și cu amănuntul; repararea autovehiculelor și motocicletelor; transportul și depozitarea; hotelurile și restaurantele nu au contribuit la creșterea PIB, având o pondere de +23,2% la formarea PIB și al căror volum de activitate s-a majorat cu 0,2%;
- Informațiile și comunicațiile nu au contribuit la creșterea PIB, având o pondere de +7,8% la formarea PIB și al căror volum de activitate nu s-a modificat;
- Intermedierile financiare și asigurările nu au contribuit la creșterea PIB, având o pondere de +2,2% la formarea PIB și al căror volum de activitate s-a redus cu -0,9%;
- Administrația publică și apărarea; asigurările sociale din sistemul public; învățământul; sănătatea și asistența socială nu au contribuit la creșterea PIB, având o pondere de +14,2% la formarea PIB și al căror volum de activitate s-a majorat cu 0,2%;

O contribuție negativă la creșterea PIB au înregistrat-o următoarele ramuri:

- Industria (-0,1%), cu o pondere de +17,5% la formarea PIB și al cărei volum de activitate a scăzut cu -0,6%;
- Tranzacțiile imobiliare (-0,1%), cu o pondere de +7,6% la formarea PIB și al căror volum de activitate s-a redus cu -1,6%;
- Activitățile profesionale, științifice și tehnice; activitățile de servicii administrative și activitățile de servicii suport (-0,1%), cu o pondere de +7,6% la formarea PIB și al căror volum de activitate s-a redus cu -1,3%;

Impozitele nete pe produs, cu o pondere de +8,8% la formarea PIB, au contribuit cu +0,5% la creșterea PIB, volumul lor majorându-se cu +5,4%.

Tabel 4: Contribuția categoriilor de resurse la formarea și creșterea Produsului intern brut, în trimestrul II și semestrul I 2024

	Contribuția la formarea PIB - %		Contribuția la creșterea PIB - %	
	Trim. II	Sem. I	Trim. II	Sem. I
Agricultură, silvicultură și pescuit	2,0	1,8	0,3	0,2
Industrie	17,7	17,5	-0,1	-0,1
Construcții	6,1	5,4	0,2	0,1
Comerț cu ridicata și cu amănuntul; repararea autovehiculelor și motocicletelor; transport și depozitare; hoteluri și restaurante	22,7	23,2	0,0	0,0
Informații și comunicații	7,2	7,8	-0,1	0,0
Intermedieri financiare și asigurări	2,1	2,2	0,0	0,0
Tranzacții imobiliare	7,6	7,6	-0,2	-0,1
Activități profesionale, științifice și tehnice; activități de servicii administrative și activități de servicii suport	9,1	7,6	0,0	-0,1
Administrație publică și apărare; asigurări sociale din sistemul public; învățământ; sănătate și asistență socială	12,9	14,2	0,0	0,0
Activități de spectacole, culturale și recreative; reparații de produse de uz casnic și alte servicii	5,0	3,9	0,3	0,2
Valoarea adăugată brută – total	92,4	91,2	0,4	0,2
Impozite nete pe produs	7,6	8,8	0,4	0,5
Produsul intern brut	100,0	100,0	0,8	0,7

[Datele tabelului în format Excel.](#)

Categorii de utilizări

Din punctul de vedere al utilizării PIB, creșterea s-a datorat, în principal:

- Cheltuieli pentru consumul final al gospodăriilor populației, al cărui volum s-a majorat cu +5,8%, contribuind cu +3,7% la creșterea PIB;
- Cheltuieli pentru consumul final individual al administrațiilor publice, al cărui volum s-a majorat cu +1,3%, contribuind cu +0,1% la creșterea PIB;
- Consumului final colectiv efectiv al administrațiilor publice, al cărui volum s-a redus cu -3,4%, contribuind cu -0,4% la creșterea PIB;
- Formării brute de capital fix, al cărui volum s-a majorat cu 6,0%, contribuind cu +1,4% la creșterea PIB;

Exportul net a avut o contribuție negativă la creșterea PIB (-3,5%), consecință a creșterii volumului importurilor de bunuri și servicii, cu +4,0% corelat cu diminuare a volumului exporturilor de bunuri și servicii, cu (-3,3%).

Tabel 5: Contribuția categoriilor de utilizări la formarea și creșterea Produsului intern brut, în trimestrul II și semestrul I 2024

	Contribuția la formarea PIB - %		Contribuția la creșterea PIB - %	
	Trim. II	Sem. I	Trim. II	Sem. I
Consumul final efectiv total	83,1	84,5	5,0	3,4
Consum final individual efectiv al gospodăriilor populației	72,4	73,9	4,9	3,8
Cheltuiala pentru consumul final al gospodăriilor populației	63,6	65,2	4,7	3,7
Cheltuiala pentru consumul final al instituțiilor fără scop lucrativ în serviciul gospodăriilor populației	0,4	0,5	0,0	0,0
Cheltuiala pentru consumul final individual al administrațiilor publice	8,4	8,2	0,2	0,1
Consumul final colectiv efectiv al administrațiilor publice	10,7	10,6	0,1	-0,4
Formarea brută de capital fix	28,0	24,4	1,4	1,4
Variația stocurilor	-4,3	-3,0	-1,2	-0,6
Exportul net de bunuri și servicii	-6,8	-5,9	-4,4	-3,5
Exportul de bunuri și servicii	38,0	40,8	-1,4	-1,5
Importul de bunuri și servicii	44,8	46,7	3,0	2,0
Produsul intern brut	100,0	100,0	0,8	0,7

[Datele tabelului în format Excel.](#)

Revizuirii

Seria ajustată sezonier a Produsului intern brut trimestrial nu s-a modificat pentru trimestrul II 2024 varianta provizorie (1) față de varianta „semnal” publicată în Comunicatul de presă nr. 211 din 14 august 2024.

Seriile ajustate sezonier se recalculează trimestrial în conformitate cu recomandările europene.

Tabel 6: PRODUSUL INTERN BRUT PE CATEGORII DE RESURSE ȘI UTILIZĂRI, ÎN TRIMESTRUL II 2024

	- serie brută -		
	Realizări – milioane lei prețuri curente -	Indici de volum – în % față de trimestrul II 2023	Indici de preț – în % față de trimestrul II 2023
Agricultură, silvicultură și pescuit	8130,6	117,3	93,4
Industrie	72072,7	99,6	101,3
Construcții	25115,2	103,3	120,5
Comerț cu ridicata și cu amănuntul; repararea autovehiculelor și motocicletelor; transport și depozitare; hoteluri și restaurante	92519,2	99,9	111,0
Informații și comunicații	29239,1	98,2	109,8
Intermedieri financiare și asigurări	8568,1	99,9	112,7
Tranzacții imobiliare	30844,0	97,4	110,6
Activități profesionale, științifice și tehnice; activități de servicii administrative și activități de servicii suport	37278,2	99,8	111,1
Administrație publică și apărare; asigurări sociale din sistemul public; învățământ; sănătate și asistență socială	52752,1	100,2	114,4
Activități de spectacole, culturale și recreative; reparații de produse de uz casnic și alte servicii	20279,1	106,4	111,2
Valoarea adăugată brută – total	376798,3	100,4	109,5
Impozite nete pe produs ¹⁾	31241,4	104,5	97,6
Produs Intern Brut	408039,7	100,8	108,5
Consum final efectiv	338973,1	106,3	107,6
Consum final individual efectiv al gospodăriilor populației ²⁾	295513,6	107,0	106,4
Cheltuiala pentru consumul final al gospodăriilor populației	259662,6	107,6	105,4
Cheltuiala pentru consumul final al instituțiilor fără scop lucrativ în serviciul gospodăriilor populației	1693,2	109,9	109,2
Cheltuiala pentru consumul final individual al administrațiilor publice	34157,8	102,4	114,7
Consum final colectiv efectiv al administrațiilor publice ³⁾	43459,5	100,7	116,5
Formarea brută de capital	96785,1	100,7	104,1
din care:			
Formarea brută de capital fix	114318,6	105,3	110,0
Exportul net de bunuri și servicii	-27718,5	-	-
Export de bunuri și servicii	154941,4	96,7	101,9
Import de bunuri și servicii	182659,9	106,5	99,4

1) Reprezintă diferența dintre impozitele pe produs datorate la bugetul de stat (TVA, accize, alte impozite) și subvențiile pe produs plătite de la bugetul de stat.

2) Cuprinde: cheltuielile gospodăriilor populației pentru cumpărarea de bunuri și servicii în scopul satisfacerii nevoilor membrilor lor, cheltuiala pentru consum individual al administrațiilor publice (învățământ, sănătate, securitate socială și acțiuni sociale, cultură, sport, activități recreative, colectarea de deșeuri menajere) și cheltuiala pentru consum individual al instituțiilor fără scop lucrativ în serviciul gospodăriilor populației (organizații religioase, sindicate, partide politice, uniuni, fundații, asociații culturale și sportive).

3) Cuprinde cheltuiala pentru consum colectiv al administrațiilor publice (servicii publice generale, apărare națională și securitatea teritoriului, menținerea ordinii și securității publice, activități legislative și de reglementare, cercetare și dezvoltare, etc.).

[Datele tabelului in format Excel.](#)

Tabel 7: PRODUSUL INTERN BRUT PE CATEGORII DE RESURSE ȘI UTILIZĂRI, ÎN TRIMESTRUL II 2024

- serie ajustată sezonier și în funcție de numărul de zile lucrătoare-

	Realizări – milioane lei prețuri curente -	Indici de volum – în % față de trimestrul I 2024	Indici de preț – în % față de trimestrul I 2024
Agricultură, silvicultură și pescuit	17085,5	103,9	101,0
Industrie	78973,3	94,4	106,7
Construcții	37164,9	108,9	102,4
Comerț cu ridicata și cu amănuntul; repararea autovehiculelor și motocicletelor; transport și depozitare; hoteluri și restaurante	89228,8	98,4	103,5
Informații și comunicații	30564,5	100,1	100,3
Intermedieri financiare și asigurări	9102,8	100,1	101,5
Tranzacții imobiliare	31558,3	101,8	99,8
Activități profesionale, științifice și tehnice; activități de servicii administrative și activități de servicii suport	35837,1	107,5	98,3
Administrație publică și apărare; asigurări sociale din sistemul public; învățământ; sănătate și asistență socială	54690,8	101,6	100,8
Activități de spectacole, culturale și recreative; reparații de produse de uz casnic și alte servicii	13132,0	101,6	101,2
Valoarea adăugată brută – total	397338,0	101,0	101,8
Impozite nete pe produs ¹⁾	34002,7	97,4	91,1
Discrepanță statistică	-568,1	-	-
Produs Intern Brut	430772,6	100,1	101,7
Consum final efectiv	355124,6	103,5	101,1
Consum final individual efectiv al gospodăriilor populației ²⁾	311473,5	103,3	100,3
Cheltuiala pentru consumul final al gospodăriilor populației	275352,1	103,5	100,1
Cheltuiala pentru consumul final al instituțiilor fără scop lucrativ în serviciul gospodăriilor populației	3175,1	99,3	103,1
Cheltuiala pentru consumul final individual al administrațiilor publice	32946,3	101,8	101,5
Consum final colectiv efectiv al administrațiilor publice ³⁾	43651,1	110,4	102,7
Formarea brută de capital	104484,8	97,9	100,6
din care:			
Formarea brută de capital fix	117968,3	100,1	102,5
Exportul net de bunuri și servicii	-29038,5	-	-
Export de bunuri și servicii	155336,9	98,2	101,9
Import de bunuri și servicii	184375,4	102,1	103,1
Discrepanță statistică	201,6	-	-

1) Reprezintă diferența dintre impozitele pe produs datorate la bugetul de stat (TVA, accize, alte impozite) și subvențiile pe produs plătite de la bugetul de stat.

2) Cuprinde: cheltuielile gospodăriilor populației pentru cumpărarea de bunuri și servicii în scopul satisfacerii nevoilor membrilor lor, cheltuiala pentru consum individual al administrațiilor publice (învățământ, sănătate, securitate socială și acțiuni sociale, cultură, sport, activități recreative, colectarea de deșeuri menajere) și cheltuiala pentru consum individual al instituțiilor fără scop lucrativ în serviciul gospodăriilor populației (organizații religioase, sindicate, partide politice, uniuni, fundații, asociații culturale și sportive).

3) Cuprinde cheltuiala pentru consum colectiv al administrațiilor publice (servicii publice generale, apărare națională și securitatea teritoriului, menținerea ordinii și securității publice, activități legislative și de reglementare, cercetare și dezvoltare, etc.).

[Datele tabelului in format Excel.](#)

Tabel 8: PRODUSUL INTERN BRUT PE CATEGORII DE RESURSE ȘI UTILIZĂRI, ÎN SEMESTRUL I 2024

- serie brută -			
	Realizări – milioane lei prețuri curente -	Indici de volum – în % față de semestrul I 2023	Indici de preț – în % față de semestrul I 2023
Agricultură, silvicultură și pescuit	13888,6	110,9	97,9
Industrie	132782,6	99,4	99,5
Construcții	40834,0	101,0	118,6
Comerț cu ridicata și cu amănuntul; repararea autovehiculelor și motocicletelor; transport și depozitare; hoteluri și restaurante	175470,7	100,2	110,4
Informații și comunicații	59064,1	100,0	110,6
Intermedieri financiare și asigurări	16569,4	99,1	112,6
Tranzacții imobiliare	57657,6	98,4	112,3
Activități profesionale, științifice și tehnice; activități de servicii administrative și activități de servicii suport	57803,8	98,7	112,2
Administrație publică și apărare; asigurări sociale din sistemul public; învățământ; sănătate și asistență socială	107697,2	100,2	116,3
Activități de spectacole, culturale și recreative; reparații de produse de uz casnic și alte servicii	29157,8	106,6	112,0
Valoarea adăugată brută – total	690925,8	100,2	109,5
Impozite nete pe produs ¹⁾	65984,2	105,4	104,0
Produs Intern Brut	756910,0	100,7	109,0
Consum final efectiv	639414,8	104,2	108,5
Consum final individual efectiv al gospodăriilor populației ²⁾	559011,2	105,3	107,3
Cheltuiala pentru consumul final al gospodăriilor populației	493758,9	105,8	106,3
Cheltuiala pentru consumul final al instituțiilor fără scop lucrativ în serviciul gospodăriilor populației	3246,3	109,8	110,8
Cheltuiala pentru consumul final individual al administrațiilor publice	62006,0	101,3	115,6
Consum final colectiv efectiv al administrațiilor publice ³⁾	80403,6	96,6	117,4
Formarea brută de capital	161629,7	103,3	102,1
din care:			
Formarea brută de capital fix	184472,7	106,0	109,3
Exportul net de bunuri și servicii	-44134,5	-	-
Export de bunuri și servicii	309002,4	96,7	101,7
Import de bunuri și servicii	353136,9	104,0	98,8

1) Reprezintă diferența dintre impozitele pe produs datorate la bugetul de stat (TVA, accize, alte impozite) și subvențiile pe produs plătite de la bugetul de stat.

2) Cuprinde: cheltuielile gospodăriilor populației pentru cumpărarea de bunuri și servicii în scopul satisfacerii nevoilor membrilor lor, cheltuiala pentru consum individual al administrațiilor publice (învățământ, sănătate, securitate socială și acțiuni sociale, cultură, sport, activități recreative, colectarea de deșeuri menajere) și cheltuiala pentru consum individual al instituțiilor fără scop lucrativ în serviciul gospodăriilor populației (organizații religioase, sindicate, partide politice, uniuni, fundații, asociații culturale și sportive).

3) Cuprinde cheltuiala pentru consum colectiv al administrațiilor publice (servicii publice generale, apărare națională și securitatea teritoriului, menținerea ordinii și securității publice, activități legislative și de reglementare, cercetare și dezvoltare, etc.).

[Datele tabelului in format Excel.](#)

Informații suplimentare:

Pentru interpretarea corectă a indicatorilor, vă rugăm să consultați [Precizările metodologice](#).

Seria brută de date și cea ajustată sezonier ale Produsului intern brut trimestrial pentru perioada T1 1995 – T2 2024 pot fi accesate la adresa:

<http://www.insse.ro/cms/ro/content/produsul-intern-brut>

Produsul intern brut pentru trimestrul II 2024 date provizorii (2), va fi publicat prin comunicat de presă, conform calendarului de pe site-ul INS, în data de 10 octombrie 2024.

Date comparative cu celelalte State Membre ale Uniunii Europene se pot obține din Comunicatul de presă al Eurostat care va fi publicat pe data de 6 septembrie 2024 și care poate fi consultat la adresa:

<https://ec.europa.eu/eurostat/>

Directia de comunicare

e-mail: biroupresa@insse.ro

Tel: + 4021 3181869