

Domeniul: Produsul intern brut - date provizorii (1)

COMPARATIV CU TRIMESTRUL I 2022, PRODUSUL INTERN BRUT ÎN TRIMESTRUL II 2022 A FOST, ÎN TERMENI REALI, MAI MARE CU 2,1%¹

- Produsul intern brut a înregistrat, în trimestrul II 2022, o creștere cu 5,3% față de același trimestru din anul 2021 atât pe seria brută cât și pe seria ajustată sezonier;
- În semestrul I 2022, Produsul intern brut a crescut, comparativ cu semestrul I 2021, cu 5,8%, atât pe seria brută cât și pe seria ajustată sezonier;
- Seria ajustată sezonier a Produsului intern brut trimestrial nu s-a modificat semnificativ, ca urmare a revizuirii estimărilor pentru trimestrul II 2022, față de varianta „semnal” publicată în Comunicatul de presă nr. 207 din 17 august 2022.

Evoluția Produsului intern brut trimestrial în perioada 2020 - 2022, calculată ca serie brută și serie ajustată sezonier, este prezentată în tabelul care urmează.

Tabel 1: Evoluția Produsului intern brut trimestrial

		Trim. I	Trim. II	Trim. III	Trim. IV	An
- în % față de perioada corespunzătoare din anul precedent -						
Serie brută	2020	102.6	90.2	94.6	98.5	96.3
	2021	99.9	115.4	106.9	102.4	105.9
	2022	106.4	105.3	-	-	-
Serie ajustată sezonier	2020	102.6	90.2	94.6	98.5	-
	2021	99.9	115.4	106.9	102.4	-
	2022	106.4	105.3	-	-	-
- în % față de trimestrul precedent -						
Serie ajustată sezonier	2020	99.6	89.4	104.9	105.5	-
	2021	101.1	103.2	97.1	101.0	-
	2022	105.1	102.1	-	-	-

[Datele tabelului în format Excel.](#)

¹ Date ajustate sezonier și în funcție de numărul de zile lucrătoare

Seria ajustată sezonier

Produsul Intern Brut - date ajustate sezonier - estimat pentru trimestrul II 2022 a fost de 355964,4 milioane lei prețuri curente, în creștere – în termeni reali – cu 2,1% față de trimestrul I 2022 și cu 5,3% față de trimestrul II 2021.

Tabel 2: Produsul intern brut, în semestrul I 2022 - serie ajustată sezonier

	Trim. I	Trim. II	Sem. I
Milioane lei, prețuri curente	343882.3	355964.4	699846.7
În % față de trimestrul precedent	105.1	102.1	-
În % față de perioada corespunzătoare din anul precedent	106.4	105.3	105.8

[Datele tabelului în format Excel.](#)

Produsul intern brut estimat pentru semestrul I 2022 a fost de 699846,7 milioane lei prețuri curente, în creștere – în termeni reali – cu 5,8% față de semestrul I 2021.

Grafic 1: Evoluția PIB - serie ajustată sezonier

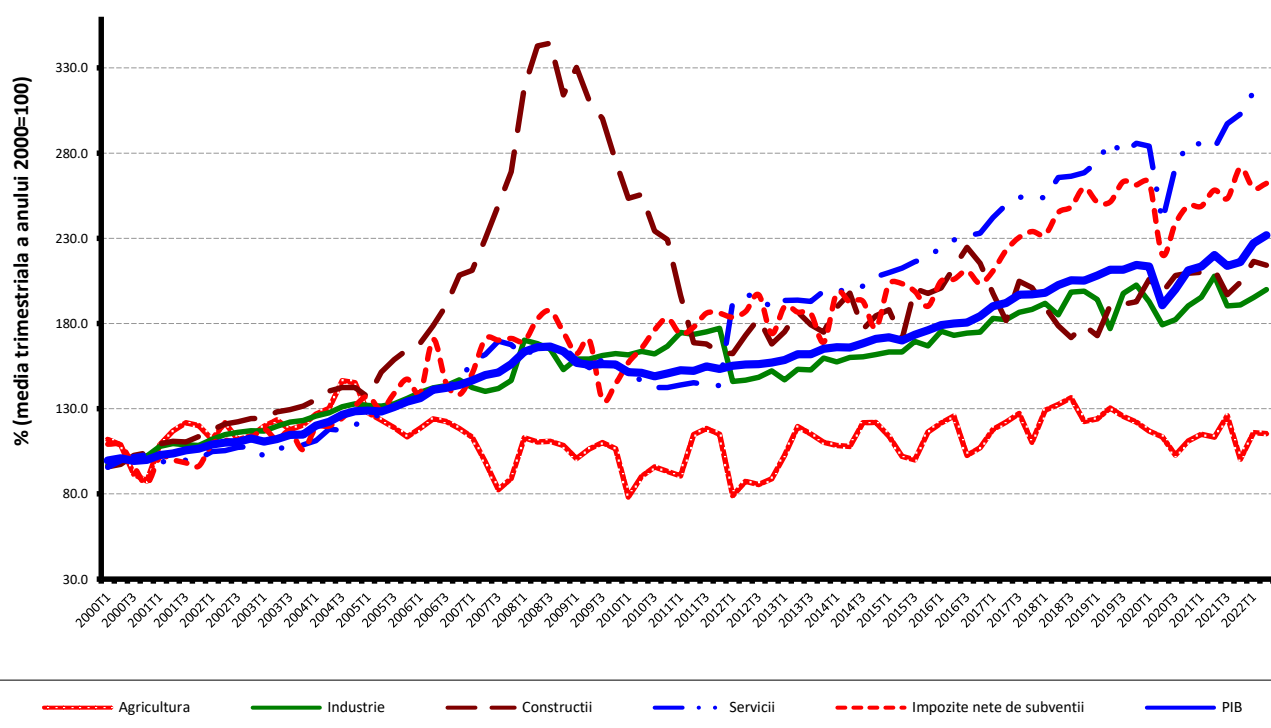

[Datele graficului în format Excel.](#)

Serie brută

Produsul Intern Brut – serie brută - estimat pentru trimestrul II 2022 a fost de 335190,1 milioane lei prețuri curente, în creștere – în termeni reali – cu 5,3% față de trimestrul II 2021.

Tabel 3: Produsul intern brut, în semestrul I 2022 - serie brută

	Trim. I	Trim. II	Sem. I
Milioane lei, prețuri curente	273829.5	335190.1	609019.6
În % față de perioada corespunzătoare din anul precedent	106.4	105.3	105.8

[Datele tabelului în format Excel.](#)

Produsul Intern Brut estimat pentru semestrul I 2022 a fost de 609019,6 milioane lei prețuri curente, în creștere – în termeni reali – cu 5,8% față de semestrul I 2021.

În tabelele 6, 7 și 8 sunt prezentate datele referitoare la Produsul Intern Brut în prețuri curente, indicii de volum și indicii deflatori – serie brută și serie ajustată sezonier – pentru trimestrul II și semestrul I 2022.

Contribuția categoriilor de resurse și de utilizări la modificarea Produsului Intern Brut

Categorii de resurse

La creșterea PIB, în semestrul I 2022 față de semestrul I 2021, contribuții pozitive mai importante au avut următoarele ramuri:

- Comerțul cu ridicata și cu amănuntul; repararea autovehiculelor și motocicletelor; transport și depozitare; hoteluri și restaurante (+2,2%), cu o pondere de 20,6% la formarea PIB și al căror volum de activitate s-a majorat cu 10,3%;
- Informațiile și comunicațiile (+1,7%), cu o pondere de 6,9% la formarea PIB și al căror volum de activitate s-a majorat cu 23,9%.

Contribuție negativă la creșterea PIB a înregistrat-o industria (-0,2%), cu o pondere de 25,3% la formarea PIB și al cărei volum de activitate a scăzut cu -0,1%;

Impozitele nete pe produs, cu o pondere de 10,4% la formarea PIB, au contribuit cu +0,5% la creșterea PIB, volumul lor majorându-se cu 5,2%.

Tabel 4: Contribuția categoriilor de resurse la formarea și creșterea Produsului intern brut, în trimestrul II și semestrul I 2022

	Contribuția la formarea PIB - %		Contribuția la creșterea PIB - %	
	Trim. II	Sem. I	Trim. II	Sem. I
Agricultură, silvicultură și pescuit	2.2	1.9	0.0	0.0
Industrie	28.2	25.3	-0.4	-0.2
Construcții	4.0	3.8	0.1	0.1
Comerț cu ridicata și cu amănuntul; repararea autovehiculelor și motocicletelor; transport și depozitare; hoteluri și restaurante	20.2	20.6	2.3	2.2
Informații și comunicații	5.9	6.9	1.4	1.7
Intermedieri financiare și asigurări	1.4	1.5	0.0	0.0
Tranzacții imobiliare	6.8	7.0	0.5	0.5
Activități profesionale, științifice și tehnice; activități de servicii administrative și activități de servicii suport	4.8	5.5	0.4	0.5
Administrație publică și apărare; asigurări sociale din sistemul public; învățământ; sănătate și asistență socială	12.3	13.5	0.2	0.1
Activități de spectacole, culturale și recreative; reparații de produse de uz casnic și alte servicii	4.4	3.6	0.5	0.4
Valoarea adăugată brută – total	90.2	89.6	5.0	5.3
Impozite nete pe produs	9.8	10.4	0.3	0.5
Produsul intern brut	100.0	100.0	5.3	5.8

[Datele tabelului în format Excel.](#)

Categorii de utilizări

Din punctul de vedere al utilizării PIB, creșterea s-a datorat, în principal:

- cheltuieli pentru consumul final al gospodăriilor populației, al cărei volum s-a majorat cu 7,6%, contribuind cu +4,7% la creșterea PIB;
- formării brute de capital fix, al cărei volum s-a majorat cu 2,2%, contribuind cu +0,5% la creșterea PIB.

O contribuție negativă la formarea PIB a avut-o exportul net (-3,9%), consecință a creșterii volumului importurilor de bunuri și servicii cu 14,3%, față de creșterea cu 7,7% a volumului exporturilor de bunuri și servicii.

Tabel 5: Contribuția categoriilor de utilizări la formarea și creșterea Produsului intern brut, în trimestrul II și semestrul I 2022

	Contribuția la formarea PIB - %		Contribuția la creșterea PIB - %	
	Trim. II	Sem. I	Trim. II	Sem. I
Consumul final efectiv total	78.0	79.2	4.6	5.0
Consum final individual efectiv al gospodăriilor populației	69.2	70.0	4.6	5.2
Cheltuiala pentru consumul final al gospodăriilor populației	61.8	62.1	4.7	4.7
Cheltuiala pentru consumul final al instituțiilor fără scop lucrativ în serviciul gospodăriilor populației	0.4	0.5	0.0	0.0
Cheltuiala pentru consumul final individual al administrațiilor publice	7.0	7.4	-0.1	0.5
Consumul final colectiv efectiv al administrațiilor publice	8.8	9.2	0.0	-0.2
Formarea brută de capital fix	25.7	22.4	0.6	0.5
Variația stocurilor	10.0	9.4	7.3	4.2
Exportul net de bunuri și servicii	-13.7	-11.0	-7.2	-3.9
Exportul de bunuri și servicii	43.1	46.6	2.2	3.5
Importul de bunuri și servicii	56.8	57.6	9.4	7.4
Produsul intern brut	100.0	100.0	5.3	5.8

[Datele tabelului în format Excel.](#)

Revizui

Seria ajustată sezonier a Produsului intern brut trimestrial nu s-a modificat semnificativ, revizuirea estimărilor pentru trimestrul II 2022 față de varianta „semnal” publicată în Comunicatul de presă nr. 207 din 17 august 2022 fiind nesemnificativă.

Seriile ajustate sezonier se recalculează trimestrial în conformitate cu practica europeană.

Tabel 6: PRODUSUL INTERN BRUT PE CATEGORII DE RESURSE ȘI UTILIZĂRI, ÎN TRIMESTRUL II 2022

	- serie brută -		
	Realizări – milioane lei prețuri curente	Indici de volum – în % față de trimestrul II 2021	Indici de preț – în % față de trimestrul II 2021
Agricultură, silvicultură și pescuit	7216.2	99.4	121.8
Industrie	94401.9	98.5	139.9
Construcții	13285.2	101.7	111.5
Comerț cu ridicata și cu amănuntul; repararea autovehiculelor și motocicletelor; transport și depozitare; hoteluri și restaurante	68060.6	111.3	108.6
Informații și comunicații	19754.3	124.2	105.1
Intermedieri financiare și asigurări	4757.4	101.9	112.8
Tranzacții imobiliare	22992.2	106.5	101.1
Activități profesionale, științifice și tehnice; activități de servicii administrative și activități de servicii suport	15995.0	108.6	110.1
Administrație publică și apărare; asigurări sociale din sistemul public; învățământ; sănătate și asistență socială	41088.4	101.2	105.0
Activități de spectacole, culturale și recreative; reparații de produse de uz casnic și alte servicii	14684.2	112.2	107.4
Valoarea adăugată brută – total	302235.4	105.6	115.8
Impozite nete pe produs ¹⁾	32954.7	102.6	115.4
Produs Intern Brut	335190.1	105.3	115.7
Consum final efectiv	262081.3	106.0	115.4
Consum final individual efectiv al gospodăriilor populației ²⁾	232436.2	106.9	116.8
Cheltuiala pentru consumul final al gospodăriilor populației	207208.8	108.0	118.2
Cheltuiala pentru consumul final al instituțiilor fără scop lucrativ în serviciul gospodăriilor populației	1503.2	102.6	105.7
Cheltuiala pentru consumul final individual al administrațiilor publice	23724.2	99.3	106.4
Consum final colectiv efectiv al administrațiilor publice ³⁾	29645.1	99.9	105.8
Formarea brută de capital	119382.3	128.7	122.1
din care:			
Formarea brută de capital fix	86018.8	102.5	121.7
Exportul net de bunuri și servicii	-46273.5	-	-
Export de bunuri și servicii	144224.0	104.9	116.3
Import de bunuri și servicii	190497.5	119.5	119.7

1) Reprezintă diferența dintre impozitele pe produs datorate la bugetul de stat (TVA, accize, alte impozite) și subvențiile pe produs plătite de la bugetul de stat.

2) Cuprinde: cheltuielile gospodăriilor populației pentru cumpărarea de bunuri și servicii în scopul satisfacerii nevoilor membrilor lor, cheltuiala pentru consum individual al administrațiilor publice (învățământ, sănătate, securitate socială și acțiuni sociale, cultură, sport, activități recreative, colectarea de deșeuri menajere) și cheltuiala pentru consum individual al instituțiilor fără scop lucrativ în serviciul gospodăriilor populației (organizații religioase, sindicate, partide politice, uniuni, fundații, asociații culturale și sportive).

3) Cuprinde cheltuiala pentru consum colectiv al administrațiilor publice (servicii publice generale, apărare națională și securitatea teritoriului, menținerea ordinii și securității publice, activități legislative și de reglementare, cercetare și dezvoltare, etc.).

[Datele tabelului în format Excel.](#)

Tabel 7: PRODUSUL INTERN BRUT PE CATEGORII DE RESURSE ȘI UTILIZĂRI, ÎN TRIMESTRUL II 2022

- serie ajustată sezonier și în funcție de numărul de zile lucrătoare-

	Realizări – milioane lei prețuri curente	Indici de volum – în % față de trimestrul I 2022	Indici de preț – în % față de trimestrul I 2022
Agricultură, silvicultură și pescuit	14504.6	99.5	111.1
Industrie	88774.1	102.4	111.1
Construcții	22134.3	98.9	102.5
Comerț cu ridicata și cu amănuntul; repararea autovehiculelor și motocicletelor; transport și depozitare; hoteluri și restaurante	66053.0	103.0	102.1
Informații și comunicații	22166.0	96.4	108.0
Intermedieri financiare și asigurări	5168.6	103.1	102.1
Tranzacții imobiliare	23461.2	104.6	98.8
Activități profesionale, științifice și tehnice; activități de servicii administrative și activități de servicii suport	22574.0	100.6	100.6
Administrație publică și apărare; asigurări sociale din sistemul public; învățământ; sănătate și asistență socială	42882.0	100.5	101.4
Activități de spectacole, culturale și recreative; reparații de produse de uz casnic și alte servicii	14625.8	125.2	145.4
Valoarea adăugată brută – total	322343.6	101.6	106.8
Impozite nete pe produs ¹⁾	33655.2	101.1	98.9
Discrepanță statistică	-34.4	-	-
Produs Intern Brut	355964.4	102.1	101.4
Consum final efectiv	270942.4	100.9	103.6
Consum final individual efectiv al gospodăriilor populației ²⁾	240811.6	100.9	103.5
Cheltuiala pentru consumul final al gospodăriilor populației	213531.8	101.1	104.0
Cheltuiala pentru consumul final al instituțiilor fără scop lucrativ în serviciul gospodăriilor populației	2756.4	96.8	100.0
Cheltuiala pentru consumul final individual al administrațiilor publice	24523.4	96.6	103.6
Consum final colectiv efectiv al administrațiilor publice ³⁾	30130.8	101.7	103.8
Formarea brută de capital	123134.8	249.6	45.4
din care:			
Formarea brută de capital fix	89003.8	101.8	106.4
Exportul net de bunuri și servicii	-44588.0	-	-
Export de bunuri și servicii	142991.3	99.4	102.8
Import de bunuri și servicii	187579.3	109.1	104.4
Discrepanță statistică	6475.2	-	-

1) Reprezintă diferența dintre impozitele pe produs datorate la bugetul de stat (TVA, accize, alte impozite) și subvențiile pe produs plătite de la bugetul de stat.

2) Cuprinde: cheltuielile gospodăriilor populației pentru cumpărarea de bunuri și servicii în scopul satisfacerii nevoilor membrilor lor, cheltuiala pentru consum individual al administrațiilor publice (învățământ, sănătate, securitate socială și acțiuni sociale, cultură, sport, activități recreative, colectarea de deșuri menajere) și cheltuiala pentru consum individual al instituțiilor fără scop lucrativ în serviciul gospodăriilor populației (organizații religioase, syndicate, partide politice, uniuni, fundații, asociații culturale și sportive).

3) Cuprinde cheltuiala pentru consum colectiv al administrațiilor publice (servicii publice generale, apărare națională și securitatea teritoriului, menținerea ordinii și securității publice, activități legislative și de reglementare, cercetare și dezvoltare. etc.).

[Datele tabelului in format Excel.](#)

Tabel 8: PRODUSUL INTERN BRUT PE CATEGORII DE RESURSE ȘI UTILIZĂRI, ÎN SEMESTRUL I 2022

	- serie brută -		
	Realizări – milioane lei prețuri curente	Indici de volum – în % față de semestrul I 2021	Indici de preț – în % față de semestrul I 2021
Agricultură, silvicultură și pescuit	11593.6	100.0	117.7
Industrie	153848.1	99.0	140.3
Construcții	23244.7	102.8	113.2
Comerț cu ridicata și cu amănuntul; repararea autovehiculelor și motocicletelor; transport și depozitare; hoteluri și restaurante	125041.1	110.3	108.5
Informații și comunicații	42197.8	123.9	102.8
Intermedieri financiare și asigurări	9218.3	101.1	111.7
Tranzacții imobiliare	42370.4	106.2	101.3
Activități profesionale, științifice și tehnice; activități de servicii administrative și activități de servicii suport	33779.1	109.2	105.5
Administrație publică și apărare; asigurări sociale din sistemul public; învățământ; sănătate și asistență socială	82426.8	101.4	103.7
Activități de spectacole, culturale și recreative; reparații de produse de uz casnic și alte servicii	21894.5	111.4	107.2
Valoarea adăugată brută – total	545614.4	105.9	114.1
Impozite nete pe produs ¹⁾	63405.2	105.2	117.5
Produs Intern Brut	609019.6	105.8	114.4
Consum final efectiv	482391.6	106.2	111.7
Consum final individual efectiv al gospodăriilor populației ²⁾	426359.4	107.5	112.7
Cheltuiala pentru consumul final al gospodăriilor populației	378218.0	107.6	113.6
Cheltuiala pentru consumul final al instituțiilor fără scop lucrativ în serviciul gospodăriilor populației	2786.7	106.2	106.4
Cheltuiala pentru consumul final individual al administrațiilor publice	45354.7	106.7	105.5
Consum final colectiv efectiv al administrațiilor publice ³⁾	56032.2	97.8	105.0
Formarea brută de capital	193941.1	118.6	129.9
din care:			
Formarea brută de capital fix	136713.2	102.2	120.8
Exportul net de bunuri și servicii	-67313.1	-	-
Export de bunuri și servicii	283929.4	107.7	115.6
Import de bunuri și servicii	351242.5	114.3	119.3

1) Reprezintă diferența dintre impozitele pe produs datorate la bugetul de stat (TVA, accize, alte impozite) și subvențiile pe produs plătite de la bugetul de stat.

2) Cuprinde: cheltuielile gospodăriilor populației pentru cumpărarea de bunuri și servicii în scopul satisfacerii nevoilor membrilor lor, cheltuiala pentru consum individual al administrațiilor publice (învățământ, sănătate, securitate socială și acțiuni sociale, cultură, sport, activități recreative, colectarea de deșeuri menajere) și cheltuiala pentru consum individual al instituțiilor fără scop lucrativ în serviciul gospodăriilor populației (organizații religioase, sindicate, partide politice, uniuni, fundații, asociații culturale și sportive).

3) Cuprinde cheltuiala pentru consum colectiv al administrațiilor publice (servicii publice generale, apărare națională și securitatea teritoriului, menținerea ordinii și securității publice, activități legislative și de reglementare, cercetare și dezvoltare, etc.).

[Datele tabelului in format Excel.](#)

Informații suplimentare:

Pentru interpretarea corectă a indicatorilor, vă rugăm să consultați [Precizările metodologice](#).

Seria brută de date și cea ajustată sezonier ale Produsului intern brut trimestrial pentru perioada T1 1995 – T2 2022 pot fi accesate la adresa:

<https://insse.ro/cms/ro/content/produsul-intern-brut>

Produsul intern brut pentru trimestrul II 2022, date provizorii (2), va fi publicat prin comunicat de presă, conform calendarului de pe site-ul INS, în data de 12 octombrie 2022.

Date comparative cu celelalte State Membre ale Uniunii Europene se pot obține din Comunicatul de presă al Eurostat care va fi publicat pe data de 7 septembrie 2022 și care poate fi consultat la adresa:

<https://ec.europa.eu/eurostat/>

Directia de comunicare

e-mail: biroupresa@insse.ro

Tel: + 4021 3181869