

Domeniul: Produsul intern brut – date provizorii (1)

COMPARATIV CU TRIMESTRUL I 2020, PRODUSUL INTERN BRUT ÎN TRIMESTRUL II 2020 A FOST, ÎN TERMENI REALI, MAI MIC CU 12,3%¹

- Față de același trimestru din anul 2019, Produsul intern brut a înregistrat, în trimestrul II 2020, o scădere cu 10,5% atât pe seria brută cât și pe seria ajustată sezonier;
- În semestrul I 2020, Produsul intern brut a scăzut, comparativ cu semestrul I 2019, cu 4,6%, pe seria brută și cu 3,9% pe seria ajustată sezonier.
- Seria ajustată sezonier a Produsului intern brut trimestrial nu s-a modificat, ca urmare a revizuirii estimărilor pentru trimestrul II 2020, față de varianta „semnal” publicată în Comunicatul de presă nr. 214 din 14 august 2020.
- Estimările “semnal” precum și cele provizorii ale Produsului intern brut trimestrial sunt afectate de dificultățile create de criza pandemică și de instituirea stării de urgență și a stării de alertă. Aceste dificultăți au fost legate de colectarea datelor de bază care reprezintă intrări pentru conturile naționale și s-au concretizat printr-o creștere a ratei de non-răspuns. Pentru completarea informațiilor au fost utilizate surse alternative pentru a diminua, cât mai mult posibil, efectele acestor cauze asupra calității indicatorilor produși. Conform practicii curente, datele publicate astăzi vor face obiectul unor revizuri, conform calendarului comunicatelor de presă și a politicii de revizuire a conturilor naționale publicate pe site-ul INS, pe măsură ce noi surse de date devin disponibile. În condițiile actuale, revizuirile ar putea fi mai mari decât de obicei.

Evoluția Produsului intern brut trimestrial în perioada 2018 - 2020, calculată ca serie brută și serie ajustată sezonier, este prezentată în tabelul care urmează.

¹ Date ajustate sezonier și în funcție de numărul de zile lucrătoare

Tabel 1: Evoluția Produsului intern brut trimestrial

		Trim. I	Trim. II	Trim. III	Trim. IV	An
- în % față de perioada corespunzătoare din anul precedent -						
Serie brută	2018	104,4	104,5	104,5	104,4	104,4
	2019	105,0	104,4	103,0	104,3	104,1
	2020	102,4	89,5	-	-	-
Serie ajustată sezonier	2018	105,0	104,7	104,3	104,2	-
	2019	105,1	104,3	103,3	103,9	-
	2020	102,7	89,5	-	-	-
- în % față de trimestrul precedent -						
Serie ajustată sezonier	2018	100,6	101,3	101,5	100,6	-
	2019	101,5	100,6	100,5	101,2	-
	2020	100,3	87,7	-	-	-

[Datele tabelului în format Excel](#)

Seria ajustată sezonier

Produsul Intern Brut - date ajustate sezonier - estimat pentru trimestrul II 2020 a fost de 238502,7 milioane lei prețuri curente, în scădere – în termeni reali – cu 12,3% față de trimestrul I 2020 și cu 10,5% față de trimestrul II 2019.

Tabel 2: Produsul intern brut, în semestrul I 2020 - serie ajustată sezonier

	Trim. I	Trim. II	Sem. I
Milioane lei, prețuri curente	271993,6	238502,7	510496,3
In % față de trimestrul precedent	100,3	87,7	-
In % față de perioada corespunzătoare din anul precedent	102,7	89,5	96,1

[Datele tabelului în format Excel](#)

Produsul intern brut estimat pentru semestrul I 2020 a fost de 510496,3 milioane lei prețuri curente, în scădere – în termeni reali – cu 3,9% față de semestrul I 2019.

Grafic 1: Evolutia PIB - serie ajustata sezonier

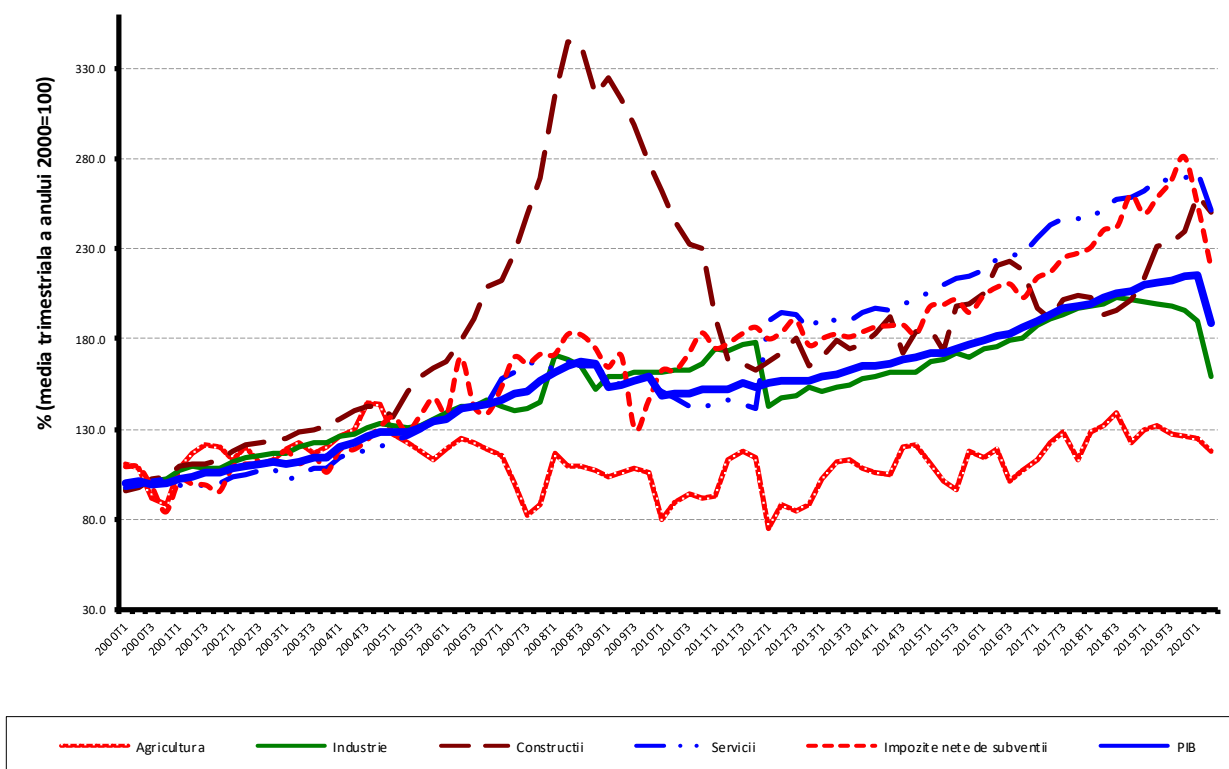

[Datele graficului în format Excel](#)

Serie brută

Produsul Intern Brut – serie brută - estimat pentru trimestrul II 2020 a fost de **224253,9 milioane lei** prețuri curente, în scădere – în termeni reali – cu 10,5% față de trimestrul II 2019.

Tabel 3: Produsul intern brut, în semestrul I 2020 - serie brută

	Trim. I	Trim. II	Sem. I
Milioane lei, prețuri curente	215965,2	224253,9	440219,1
În % față de perioada corespunzătoare din anul precedent	102,4	89,5	95,4

[Datele tabelului în format Excel](#)

Produsul Intern Brut estimat pentru semestrul I 2020 a fost de 440219,1 milioane lei prețuri curente, în scădere – în termeni reali – cu 4,6% față de semestrul I 2019.

În tabelele 6, 7 și 8 sunt prezentate datele referitoare la Produsul Intern Brut în prețuri curente, indicii de volum și indicii deflatori – serie brută și serie ajustată sezonier – pentru trimestrul II și semestrul I 2020.

Contribuția categoriilor de resurse și de utilizări la modificarea Produsului Intern Brut

Categorii de resurse

La scăderea PIB, în semestrul I 2020 față de semestrul I 2019, au contribuit aproape toate ramurile economiei, contribuții negative mai importante având următoarele ramuri:

- Industria (-3,0%), cu o pondere de 19,3% la formarea PIB și al cărei volum de activitate s-a redus cu 14,1%;
- Activitățile de spectacole, culturale și recreative; reparațiile de produse de uz casnic și alte servicii (-1,1%), cu o pondere de 2,8% la formarea PIB și al căror volum de activitate s-a redus cu 29,1%;
- Comerțul cu ridicata și cu amănuntul; repararea autovehiculelor și motocicletelor; transport și depozitare; hoteluri și restaurante (-0,9%), cu o pondere de 20,1% la formarea PIB și al căror volum de activitate s-a redus cu 4,8%.

Contribuții pozitive au înregistrat următoarele ramuri:

- Construcțiile (+0,5%), cu o pondere de 3,7% la formarea PIB și al căror volum de activitate s-a majorat cu 15,5%;
- Informațiile și comunicațiile (+0,7%), cu o pondere de 7,2% la formarea PIB și al căror volum de activitate s-a majorat cu 12,1%;
- Administrația publică și apărare; asigurările sociale din sistemul public; învățământul; sănătatea și asistența socială (+0,2%), cu o pondere de 16,6% la formarea PIB și al căror volum de activitate s-a majorat cu 1,5%.

Impozitele nete pe produs, cu o pondere de 8,6% la formarea PIB, au contribuit cu -0,9% la scăderea PIB, volumul lor reducându-se cu 9,0%.

Tabel 4: Contribuția categoriilor de resurse la formarea și creșterea Produsului intern brut, în trimestrul II și semestrul I 2020

	Contribuția la formarea PIB - %		Contribuția la creșterea PIB - %	
	Trim. II	Sem. I	Trim. II	Sem. I
Agricultură, silvicultură și pescuit	2,4	2,2	-0,3	-0,1
Industrie	19,1	19,3	-4,6	-3,0
Construcții	3,4	3,7	0,3	0,5
Comerț cu ridicata și cu amănuntul; repararea autovehiculelor și motocicletelor; transport și depozitare; hoteluri și restaurante	19,5	20,1	-2,6	-0,9
Informații și comunicații	7,4	7,2	0,6	0,7
Intermedieri financiare și asigurări	2,6	2,7	0,0	0,0
Tranzacții imobiliare	9,6	8,7	-0,2	0,0
Activități profesionale, științifice și tehnice; activități de servicii administrative și activități de servicii suport	8,6	8,1	-0,5	0,0
Administrație publică și apărare; asigurări sociale din sistemul public; învățământ; sănătate și asistență socială	16,1	16,6	0,3	0,2
Activități de spectacole, culturale și recreative; reparații de produse de uz casnic și alte servicii	2,0	2,8	-1,9	-1,1
Valoarea adăugată brută – total	90,7	91,4	-8,9	-3,7
Impozite nete pe produs	9,3	8,6	-1,6	-0,9
Produsul intern brut	100,0	100,0	-10,5	-4,6

[Datele tabelului în format Excel](#)

Categoriile de utilizări

Din punctul de vedere al utilizării PIB, scăderea s-a datorat, în principal cheltuielii pentru consumul final al gospodăriilor populației, al cărei volum s-a redus cu 5,3%, contribuind cu -3,5% la scăderea PIB.

Contribuții pozitive au înregistrat următoarele componente:

- formarea brută de capital fix, care a contribuit cu +1,2% la rata de modificare a PIB, ca urmare a creșterii volumului său cu 5,8%;
- consumul final colectiv efectiv al administrațiilor publice, care a contribuit cu +0,9% la rata de modificare a PIB, ca urmare a creșterii volumului său cu 8,7%.

O contribuție negativă la scăderea PIB a avut-o exportul net (-2,3%), consecință a reducerii cu 15,1% a volumului exporturilor de bunuri și servicii corelată cu o scădere mai mică a volumului importurilor de bunuri și servicii, cu 9,4%.

Tabel 5: Contribuția categoriilor de utilizări la formarea și creșterea Produsului intern brut, în trimestrul II și semestrul I 2020

	Contribuția la formarea PIB - %		Contribuția la creșterea PIB - %	
	Trim. II	Sem. I	Trim. II	Sem. I
Consumul final efectiv total	83,2	85,1	-7,6	-2,6
Consum final individual efectiv al gospodăriilor populației	71,9	73,4	-8,1	-3,5
Cheltuiala pentru consumul final al gospodăriilor populației	61,8	64,1	-8,5	-3,5
Cheltuiala pentru consumul final al instituțiilor fără scop lucrativ în serviciul gospodăriilor populației	0,5	0,4	0,0	0,0
Cheltuiala pentru consumul final individual al administrațiilor publice	9,6	8,9	0,4	0,0
Consumul final colectiv efectiv al administrațiilor publice	11,3	11,7	0,5	0,9
Formarea brută de capital fix	26,5	21,9	0,4	1,2
Variația stocurilor	-4,8	-2,3	-0,9	-0,9
Exportul net de bunuri și servicii	-4,9	-4,7	-2,4	-2,3
Exportul de bunuri și servicii	34,2	41,4	-12,5	-7,1
Importul de bunuri și servicii	39,1	46,1	-10,1	-4,8
Produsul intern brut	100,0	100,0	-10,5	-4,6

[Datele tabelului în format Excel](#)

Revizui

Seria ajustată sezonier a Produsului intern brut trimestrial nu s-a modificat, revizuirea estimărilor pentru trimestrul II 2020 față de varianta „semnal” publicată în Comunicatul de presă nr. 214 din 14 august 2020 fiind nesemnificativă.

Seriile ajustate sezonier se recalculează trimestrial ca urmare a modificării modelelor adoptate, a numărului de regresori folosiți, a modificării seriilor brute și a numărului de observații disponibile.

Tabel 6: PRODUSUL INTERN BRUT PE CATEGORII DE RESURSE ȘI UTILIZĂRI, ÎN TRIMESTRUL II 2020

	- serie brută -		
	Realizări – milioane lei prețuri curente -	Indici de volum – în % față de trimestrul II 2019	Indici de preț – în % față de trimestrul II 2019
Agricultură, silvicultură și pescuit	5479,7	88,6	106,4
Industrie	42813,4	79,6	98,0
Construcții	7645,1	109,0	84,2
Comerț cu ridicata și cu amănuntul; repararea autovehiculelor și motocicletelor; transport și depozitare; hoteluri și restaurante	43769,9	87,1	103,7
Informații și comunicații	16584,2	110,4	104,2
Intermedieri financiare și asigurări	5875,5	97,8	100,7
Tranzacții imobiliare	21502,5	97,3	118,1
Activități profesionale, științifice și tehnice; activități de servicii administrative și activități de servicii suport	19354,6	93,2	104,9
Administrație publică și apărare; asigurări sociale din sistemul public; învățământ; sănătate și asistență socială	36046,3	101,9	100,4
Activități de spectacole, culturale și recreative; reparații de produse de uz casnic și alte servicii	4373,8	48,3	101,2
Valoarea adăugată brută – total	203445,0	90,1	102,3
Impozite nete pe produs ¹⁾	20808,9	84,4	100,8
Produs Intern Brut	224253,9	89,5	102,2
Consum final efectiv	186583,2	90,7	102,3
Consum final individual efectiv al gospodăriilor populației ²⁾	161286,6	88,8	102,6
Cheltuiala pentru consumul final al gospodăriilor populației	138612,4	86,7	103,0
Cheltuiala pentru consumul final al instituțiilor fără scop lucrativ în serviciul gospodăriilor populației	1139,5	95,0	103,6
Cheltuiala pentru consumul final individual al administrațiilor publice	21534,7	104,5	100,3
Consum final colectiv efectiv al administrațiilor publice ³⁾	25296,6	104,9	99,9
Formarea brută de capital	48621,3	97,6	95,9
din care:			
Formarea brută de capital fix	59469,4	101,8	101,3
Exportul net de bunuri și servicii	-10950,6	-	-
Export de bunuri și servicii	76708,9	71,5	100,4
Import de bunuri și servicii	87659,5	78,4	97,3

1) Reprezintă diferența dintre impozitele pe produs datorate la bugetul de stat (TVA, accize, alte impozite) și subvențiile pe produs plătite de la bugetul de stat.

2) Cuprinde: cheltuielile gospodăriilor populației pentru cumpărarea de bunuri și servicii în scopul satisfacerii nevoilor membrilor lor, cheltuiala pentru consum individual al administrațiilor publice (învățământ, sănătate, securitate socială și acțiuni sociale, cultură, sport, activități recreative, colectarea de deșeuri menajere) și cheltuiala pentru consum individual al instituțiilor fără scop lucrativ în serviciul gospodăriilor populației (organizații religioase, sindicate, partide politice, uniuni, fundații, asociații culturale și sportive).

3) Cuprinde cheltuiala pentru consum colectiv al administrațiilor publice (servicii publice generale, apărare națională și securitatea teritoriului, menținerea ordinii și securității publice, activități legislative și de reglementare, cercetare și dezvoltare, etc.).

[Datele tabelului in format Excel](#)

Tabel 7: PRODUSUL INTERN BRUT PE CATEGORII DE RESURSE ȘI UTILIZĂRI, ÎN TRIMESTRUL II 2020

- serie ajustată sezonier și în funcție de numărul de zile lucrătoare-

	Realizări – milioane lei pețuri curente -	Indici de volum – în % față de trimestrul I 2020	Indici de preț – în % față de trimestrul I 2020
Agricultură, silvicultură și pescuit	10857,5	94,4	102,7
Industrie	44941,3	83,5	93,4
Construcții	15468,5	96,5	92,9
Comerț cu ridicata și cu amănuntul; repararea autovehiculelor și motocicletelor; transport și depozitare; hoteluri și restaurante	42809,6	88,4	95,3
Informații și comunicații	16544,0	98,7	101,2
Intermedieri financiare și asigurări	6237,6	100,1	94,5
Tranzacții imobiliare	21253,6	98,2	110,8
Activități profesionale, științifice și tehnice; activități de servicii administrative și activități de servicii suport	20594,7	91,7	100,9
Administrație publică și apărare; asigurări sociale din sistemul public; învățământ; sănătate și asistență socială	36681,5	100,6	98,0
Activități de spectacole, culturale și recreative; reparații de produse de uz casnic și alte servicii	4611,8	47,2	117,5
Valoarea adăugată brută – total	220000,1	90,6	98,1
Impozite nete pe produs ¹⁾	21796,2	86,4	110,9
Discrepanță statistică	-3293,6	-	-
Produs Intern Brut	238502,7	87,7	99,9
Consum final efectiv	194718,8	85,4	103,5
Consum final individual efectiv al gospodăriilor populației ²⁾	167878,6	84,6	102,9
Cheltuiala pentru consumul final al gospodăriilor populației	144020,6	83,8	100,6
Cheltuiala pentru consumul final al instituțiilor fără scop lucrativ în serviciul gospodăriilor populației	2147,0	95,9	104,0
Cheltuiala pentru consumul final individual al administrațiilor publice	21711,0	103,3	104,8
Consum final colectiv efectiv al administrațiilor publice ³⁾	26840,2	100,9	97,4
Formarea brută de capital	58922,9	-184,1	-51,4
din care:			
Formarea brută de capital fix	64665,9	99,9	100,9
Exportul net de bunuri și servicii	-12458,5	-	-
Export de bunuri și servicii	75532,6	71,2	100,2
Import de bunuri și servicii	87991,1	75,3	99,0
Discrepanță statistică	-2680,5	-	-

1) Reprezintă diferența dintre impozitele pe produs datorate la bugetul de stat (TVA, accize, alte impozite) și subvențiile pe produs plătite de la bugetul de stat.

2) Cuprinde: cheltuielile gospodăriilor populației pentru cumpărarea de bunuri și servicii în scopul satisfacerii nevoilor membrilor lor, cheltuiala pentru consum individual al administrațiilor publice (învățământ, sănătate, securitate socială și acțiuni sociale, cultură, sport, activități recreative, colectarea de deșeuri menajere) și cheltuiala pentru consum individual al instituțiilor fără scop lucrativ în serviciul gospodăriilor populației (organizații religioase, syndicate, partide politice, uniuni, fundații, asociații culturale și sportive).

3) Cuprinde cheltuiala pentru consum colectiv al administrațiilor publice (servicii publice generale, apărare națională și securitatea teritoriului, menținerea ordinii și securității publice, activități legislative și de reglementare, cercetare și dezvoltare, etc.).

[Datele tabelului in format Excel](#)

Tabel 8: PRODUSUL INTERN BRUT PE CATEGORII DE RESURSE ȘI UTILIZĂRI, ÎN SEMESTRUL I 2020

	- serie brută -		
	Realizări – milioane lei prețuri curente -	Indici de volum – în % față de semestrul I 2019	Indici de preț – în % față de semestrul I 2019
Agricultură, silvicultură și pescuit	9568,2	93,3	106,5
Industrie	84922,1	85,9	102,4
Construcții	16194,4	115,5	92,0
Comerț cu ridicata și cu amănuntul; repararea autovehiculelor și motocicletelor; transport și depozitare; hoteluri și restaurante	88681,0	95,2	104,4
Informații și comunicații	31664,8	112,1	104,9
Intermedieri financiare și asigurări	11776,4	98,2	104,5
Tranzacții imobiliare	38257,2	99,8	110,5
Activități profesionale, științifice și tehnice; activități de servicii administrative și activități de servicii suport	35636,6	100,3	105,5
Administrație publică și apărare; asigurări sociale din sistemul public; învățământ; sănătate și asistență socială	73328,4	101,5	103,1
Activități de spectacole, culturale și recreative; reparații de produse de uz casnic și alte servicii	12213,8	70,9	103,7
Valoarea adăugată brută – total	402242,9	95,8	103,9
Impozite nete pe produs ¹⁾	37976,2	91,0	95,1
Produs Intern Brut	440219,1	95,4	103,1
Consum final efectiv	374870,6	97,0	102,5
Consum final individual efectiv al gospodăriilor populației ²⁾	323464,9	95,3	102,5
Cheltuiala pentru consumul final al gospodăriilor populației	282280,9	94,7	102,5
Cheltuiala pentru consumul final al instituțiilor fără scop lucrativ în serviciul gospodăriilor populației	2035,5	98,3	103,7
Cheltuiala pentru consumul final individual al administrațiilor publice	39148,5	100,1	102,6
Consum final colectiv efectiv al administrațiilor publice ³⁾	51405,7	108,7	102,8
Formarea brută de capital	86218,9	101,1	97,0
din care:			
Formarea brută de capital fix	96245,2	105,8	102,1
Exportul net de bunuri și servicii	-20870,4	-	-
Export de bunuri și servicii	182390,7	84,9	101,7
Import de bunuri și servicii	203261,1	90,6	98,3

1) Reprezintă diferența dintre impozitele pe produs datorate la bugetul de stat (TVA, accize, alte impozite) și subvențiile pe produs plătite de la bugetul de stat.

2) Cuprinde: cheltuielile gospodăriilor populației pentru cumpărarea de bunuri și servicii în scopul satisfacerii nevoilor membrilor lor, cheltuiala pentru consum individual al administrațiilor publice (învățământ, sănătate, securitate socială și acțiuni sociale, cultură, sport, activități recreative, colectarea de deșeuri menajere) și cheltuiala pentru consum individual al instituțiilor fără scop lucrativ în serviciul gospodăriilor populației (organizații religioase, sindicate, partide politice, uniuni, fundații, asociații culturale și sportive).

3) Cuprinde cheltuiala pentru consum colectiv al administrațiilor publice (servicii publice generale, apărare națională și securitatea teritoriului, menținerea ordinii și securității publice, activități legislative și de reglementare, cercetare și dezvoltare, etc.).

[Datele tabelului in format Excel](#)

Informații suplimentare:

Pentru interpretarea corectă a indicatorilor, vă rugăm să consultați [Precizările metodologice](#).

Seria brută de date și cea ajustată sezonier ale Produsului intern brut trimestrial pentru perioada T1 1995 – T2 2020 pot fi accesate la adresa:

<https://insse.ro/cms/ro/content/produsul-intern-brut>

Produsul intern brut pentru trimestrul II 2020, date provizorii (2), va fi publicat prin comunicat de presă, conform calendarului de pe site-ul INS, în data de 9 octombrie 2020.

Date comparative cu celelalte State Membre ale Uniunii Europene se pot obține din Comunicatul de presă al Eurostat care va fi publicat pe data de 8 septembrie 2020 și care poate fi consultat la adresa:

<https://ec.europa.eu/eurostat/news/news-releases>

Directia de comunicare

e-mail: biroupresa@insse.ro

Tel: + 4021 3181869