

Domeniul: Produsul intern brut - date provizorii (2)

PRODUSUL INTERN BRUT A CRESCUT ÎN TRIMESTRUL I 2024, COMPARATIV CU TRIMESTRUL IV 2023, CU 0,7%¹

- Față de același trimestru din anul 2023, Produsul intern brut a înregistrat o creștere cu 0,5% pe seria brută și de 2,2% pe seria ajustată sezonier;
- Seria ajustată sezonier a Produsului intern brut trimestrial a fost recalculată ca urmare a revizuirii estimărilor pentru trimestrul I 2024, fiind înregistrate modificări față de varianta publicată în Comunicatul de presă nr. 140 din 7 iunie 2024.

Evoluția Produsului intern brut trimestrial în perioada 2022 - 2024, calculată ca serie brută și serie ajustată sezonier, este prezentată în tabelul care urmează.

Tabel 1: Evoluția Produsului intern brut trimestrial față de perioada corespunzătoare din anul precedent

		Trim. I	Trim. II	Trim. III	Trim. IV	An
- în % față de perioada corespunzătoare din anul precedent -						
Serie brută	2022	105,6	104,4	103,0	103,9	104,1
	2023	102,4	101,1	101,9	103,0	102,1
	2024	100,5	-	-	-	-
Serie brută prin metoda volumelor înlănțuite cu an de referință 2020 ^{*)}	2022	105,2	103,8	103,1	104,5	104,1
	2023	101,0	102,8	103,6	101,1	102,1
	2024	102,1	-	-	-	-
Serie ajustată sezonier ^{**)}	2022	105,0	103,9	103,2	104,4	-
	2023	101,1	102,8	103,5	101,1	-
	2024	102,2	-	-	-	-
- în % față de trimestrul precedent -						
Serie ajustată sezonier ^{**)}	2022	102,9	99,4	100,3	101,9	-
	2023	99,6	101,1	100,9	99,5	-
	2024	100,7	-	-	-	-

*) a se vedea precizările metodologice pagina 4, punctul IV

***) ajustare sezonieră pe baza seriei brute de volume înlănțuite cu an de referință 2020

[Datele tabelului în format Excel.](#)

¹ Date ajustate sezonier și în funcție de numărul de zile lucrătoare

Seria ajustată sezonier

Produsul Intern Brut - date ajustate sezonier - estimat pentru trimestrul I 2024 a fost de 424634,3 milioane lei prețuri curente, în creștere – în termeni reali – cu 0,7% față de trimestrul IV 2023 și cu 2,2% față de trimestrul I 2023.

Estimările ajustate sezonier ale Produsului intern brut în variantele provizorii (1) și (2), precum și diferențele dintre cele două variante, sunt prezentate în tabelul următor.

Tabel 2: Produsul intern brut trimestrial, în trimestrul I 2024 - serie ajustată sezonier

		Trim. I
Milioane lei prețuri curente	Provizoriu (1)	416318,7
	Provizoriu (2)	424634,3
	Diferențe	8315,6
În % față de trimestrul precedent	Provizoriu (1)	100,4
	Provizoriu (2)	100,7
	Diferențe	0,3
În % față de perioada corespunzătoare din anul precedent	Provizoriu (1)	101,8
	Provizoriu (2)	102,2
	Diferențe	0,4

[Datele tabelului în format Excel.](#)

Grafic 1: Evoluția PIB - serie ajustată sezonier

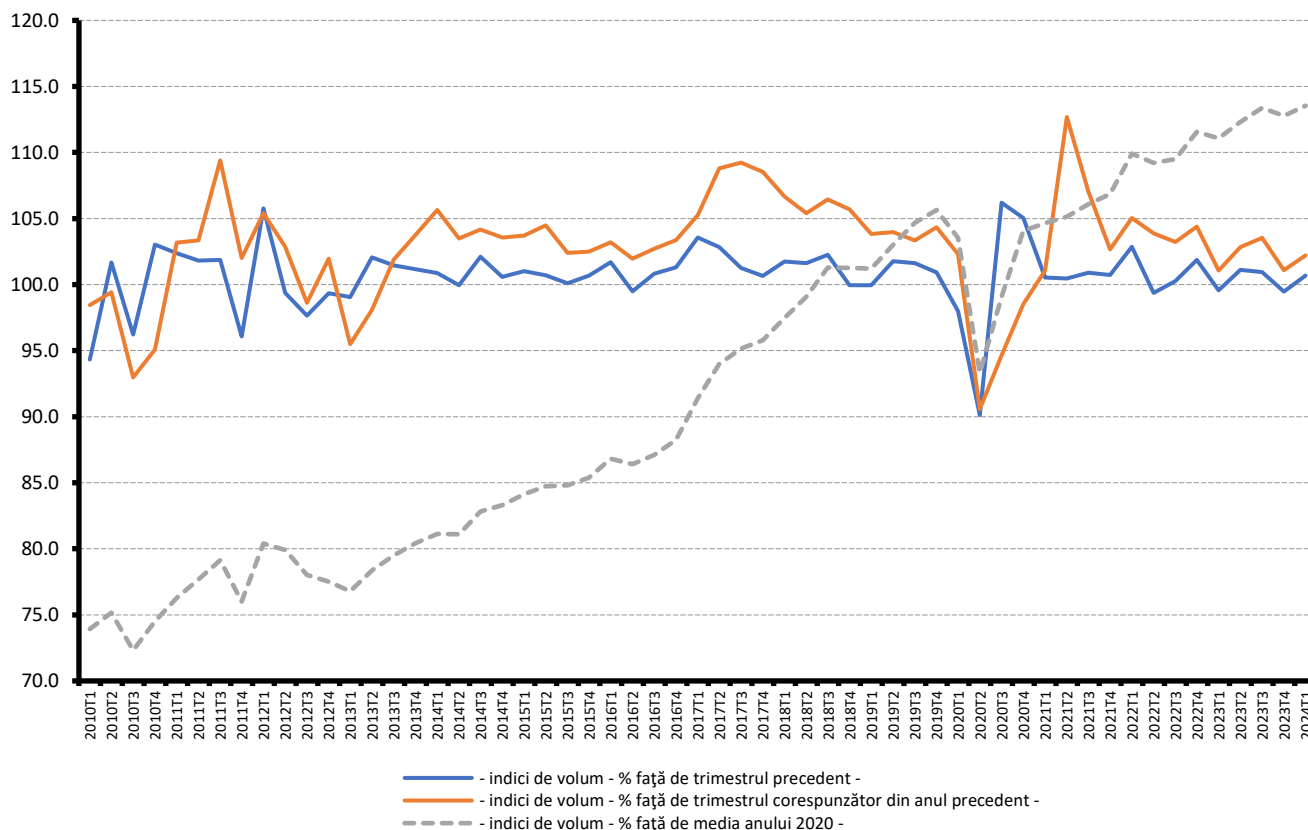

[Datele graficului în format Excel.](#)

Serie brută

Produsul intern brut estimat pentru trimestrul I 2024 a fost de 348870,3 milioane lei prețuri curente, în creștere – în termeni reali – cu 0,5% față de trimestrul I 2023.

Estimările seriei brute ale Produsului intern brut în variantele provizorii (1) și (2), precum și diferențele dintre cele două variante, sunt prezentate în tabelul următor.

Tabel 3: Produsul intern brut trimestrial, în trimestrul I 2024 - serie brută

	Trim. I 2024	
Milioane lei prețuri curente	Provizoriu (1)	339404,0
	Provizoriu (2)	348870,3
	Diferențe	9466,3
In % față de perioada corespunzătoare din anul precedent	Provizoriu (1)	100,1
	Provizoriu (2)	100,5
	Diferențe	0,4

[Datele tabelului în format Excel.](#)

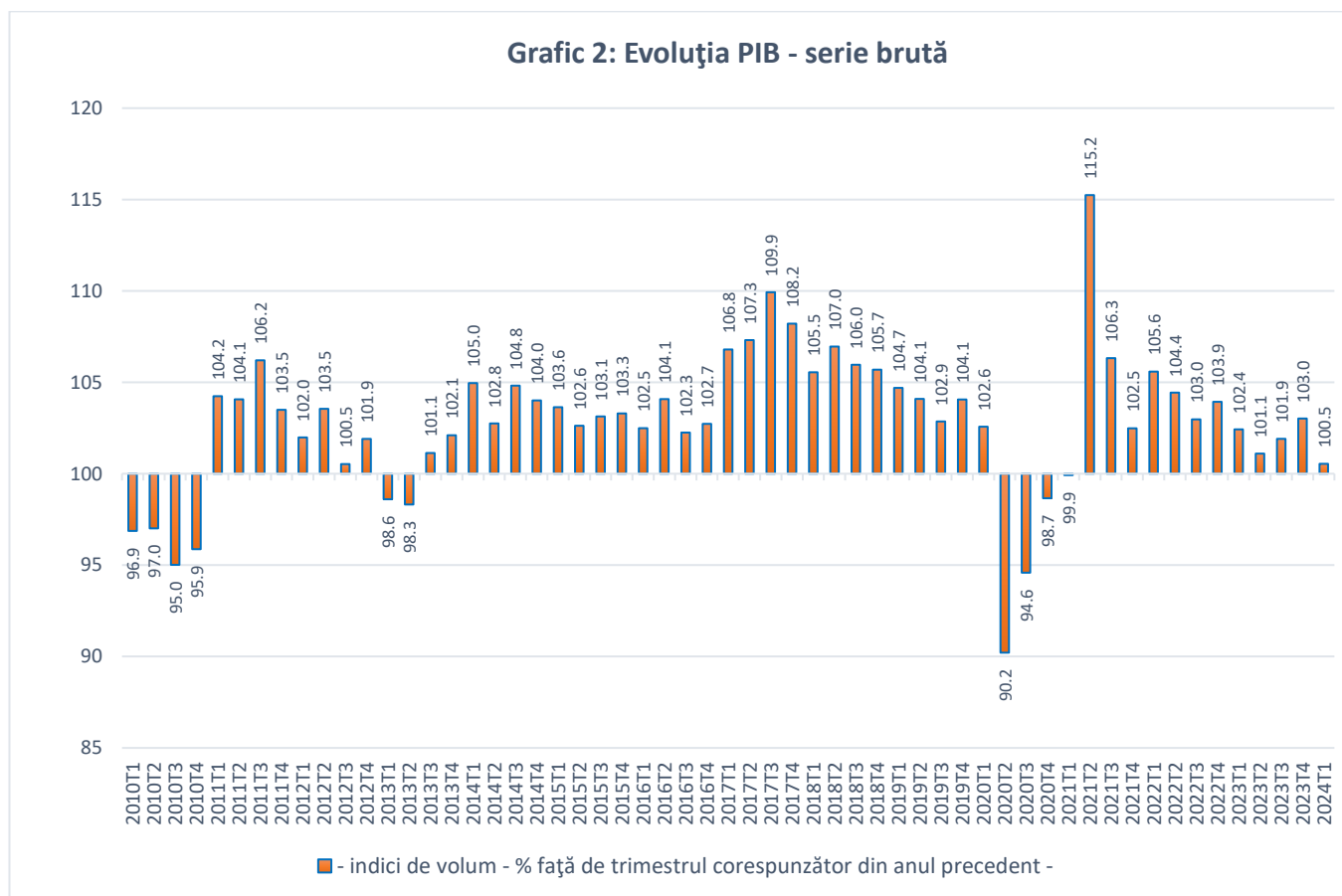

[Datele graficului în format Excel.](#)

În tabelele 6 și 7 sunt prezentate datele referitoare la Produsul intern brut în prețuri curente, indicii de volum și indicii deflatori – serie brută și serie ajustată sezonier – pentru trimestrul I 2024.

Contribuția categoriilor de resurse și de utilizări la modificarea Produsului intern brut

Categoriile de resurse

Comparativ cu varianta provizorie (1), dinamica PIB a crescut cu +0,4 puncte procentuale iar cea a valorii adăugate brute s-a majorat cu +0,5 puncte procentuale.

Volumul valorii adăugate brute pe ramuri de activitate a înregistrat modificări mai importante între cele două estimări, astfel:

- Agricultură, silvicultură și pescuitul nu au contribuit la creșterea PIB (0,0%) în cele două estimări, iar volumul de activitate a scăzut față de estimarea anterioară cu -0,1 puncte procentuale (de la 102,1% la 102,0%);
- Industria a înregistrat aceeași contribuție la creșterea PIB (-0,2%) în cele două estimări, iar volumul de activitate a crescut cu +0,3 puncte procentuale (de la 98,9% la 99,2%);
- Construcțiile au înregistrat aceeași contribuție la creșterea PIB (-0,1%) în cele două estimări, iar volumul de activitate s-a modificat cu +0,1 puncte procentuale (de la 97,6% la 97,7%);
- Comerțul cu ridicata și cu amănuntul; repararea autovehiculelor și motocicletelor; transportul și depozitarea; hoteluri și restaurante, de la -0,4% la +0,1% între cele două estimări, ca urmare a majorării volumului de activitate cu +2,1 puncte procentuale (de la 98,3% la 100,4%);
- Informațiile și comunicațiile au înregistrat aceeași contribuție la creșterea PIB (+0,2%) în cele două estimări, iar volumul de activitate s-a modificat față de estimarea anterioară cu -0,1 puncte procentuale (de la 102,0% la 101,9%);
- Intermedierile financiare și asigurările de la -0,1% la 0,0%, între cele două estimări, iar volumul de activitate nu s-a modificat față de estimarea anterioară (98,4%);
- Tranzacțiile imobiliare nu au contribuit la creșterea PIB (0,0%), iar volumul de activitate nu s-a modificat față de estimarea anterioară (99,6%);
- Activitățile profesionale, științifice și tehnice; activitățile de servicii administrative și activități de servicii suport au înregistrat aceeași contribuție la creșterea PIB (-0,2%) în cele două estimări, iar volumul de activitate s-a modificat cu +0,1 puncte procentuale (de la 96,7% la 96,8%);
- Administrația publică și apărarea; asigurările sociale din sistemul public; învățământul; sănătatea și asistența socială, de la +0,1% la 0,0%, iar volumul de activitate a scăzut cu -0,7 puncte procentuale față de estimarea anterioară (de la 100,9% la 100,2%);
- Activitățile de spectacole, culturale și recreative; reparațiile de produse de uz casnic și alte servicii nu au suferit modificări privind contribuția la creșterea PIB (+0,2%) între cele două estimări, iar volumul de activitate nu s-a modificat față de estimarea anterioară (107,0%);

Volumul impozitelor nete pe produs a crescut cu 0,2 puncte procentuale în varianta provizorie (2) comparativ cu varianta provizorie (1), de la 106,0% la 106,2%.

Table 4: Contribuția categoriilor de resurse la formarea și creșterea Produsului intern brut, în trimestrul I 2024

	Contribuția la formarea PIB - %		Contribuția la creșterea PIB - %	
	Provizoriu (1)	Provizoriu (2)	Provizoriu (1)	Provizoriu (2)
Agricultură, silvicultură și pescuit	1,7	1,7	0,0	0,0
Industrie	18,3	17,4	-0,2	-0,2
Construcții	4,9	4,5	-0,1	-0,1
Comerț cu ridicata și cu amănuntul; repararea autovehiculelor și motocicletelor; transport și depozitare; hoteluri și restaurante	23,9	23,9	-0,4	0,1
Informații și comunicații	8,9	8,5	0,2	0,2
Intermedieri financiare și asigurări	2,4	2,3	-0,1	0,0
Tranzacții imobiliare	7,9	7,7	0,0	0,0
Activități profesionale, științifice și tehnice; activități de servicii administrative și activități de servicii suport	6,1	5,9	-0,2	-0,2
Administrație publică și apărare; asigurări sociale din sistemul public; învățământ; sănătate și asistență socială	15,0	15,7	0,1	0,0
Activități de spectacole, culturale și recreative; reparații de produse de uz casnic și alte servicii	2,6	2,5	0,2	0,2
Valoarea adăugată brută – total	91,7	90,1	-0,5	0,0
Impozite nete pe produs	8,3	9,9	0,6	0,5
Produsul intern brut	100,0	100,0	0,1	0,5

[Datele tabelului în format Excel.](#)

Categoriile de utilizări

Din punctul de vedere al utilizării PIB, diferențe semnificative ale contribuției la modificarea PIB între cele două estimări, au înregistrat:

- Cheltuiala pentru consumul final al gospodăriilor populației de la +2,2% la +2,5%, ca urmare a creșterii volumului său cu +0,5 puncte procentuale de la 103,3% la 103,8%;
- Cheltuiala pentru consumul final individual al administrațiilor publice, de la +0,3% la 0,0%, ca urmare a diminuării volumului său cu -3,8 puncte procentuale de la 103,9% la 100,1%;
- Consumul final colectiv efectiv al administrațiilor publice, de la +0,4 la -0,8%, ca urmare a scăderii volumului său cu -11,9 puncte procentuale de la 104,0% la 92,1%;

Tabel 5: Contribuția categoriilor de utilizări la formarea și creșterea Produsului intern brut, în trimestrul I 2024

	Contribuția la formarea PIB - %		Contribuția la creșterea PIB - %	
	Provizoriu (1)	Provizoriu (2)	Provizoriu (1)	Provizoriu (2)
Consumul final efectiv total	88,4	86,1	3,0	1,7
Consum final individual efectiv al gospodăriilor populației	76,9	75,5	2,6	2,5
Cheltuiala pentru consumul final al gospodăriilor populației	68,4	67,1	2,2	2,5
Cheltuiala pentru consumul final al instituțiilor fără scop lucrativ în serviciul gospodăriilor populației	0,5	0,4	0,1	0,0
Cheltuiala pentru consumul final individual al administrațiilor publice	8,0	8,0	0,3	0,0
Consumul final colectiv efectiv al administrațiilor publice	11,4	10,6	0,4	-0,8
Formarea brută de capital fix	20,6	20,1	1,3	1,4
Variația stocurilor	-4,2	-1,5	-1,6	0,0
Exportul net de bunuri și servicii	-4,8	-4,7	-2,6	-2,5
Exportul de bunuri și servicii	46,5	44,2	-0,6	-1,7
Importul de bunuri și servicii	51,3	48,9	2,0	0,9
Produsul intern brut	100,0	100,0	0,1	0,5

[Datele tabelului în format Excel.](#)

Revizuiuri

Seria ajustată sezonier a Produsului intern brut trimestrial s-a modificat, revizuirea estimărilor pentru trimestrul I 2024 față de varianta provizorie (1) publicată în Comunicatul de presă nr. 140 din 7 iunie 2024 înregistrând diferențe.

Seriile ajustate sezonier se recalculează trimestrial în conformitate cu practica europeană².

În estimările Produsului intern brut trimestrial se utilizează indicii pe termen scurt lunari care au fost calculați și diseminați de către INS având ca an de bază 2021³.

Metodologia de calcul în volume înlănțuite față de anul de referință 2020 este în conformitate cu practica europeană. Detalii extinse se pot regăsi în precizările metodologice⁴ și pe site-ul INS⁵.

² Detalii metodologice privind practica europeană de calcul a seriilor trimestrială se pot găsi la următoarele link-uri:

- https://ec.europa.eu/eurostat/cache/metadata/en/namq_10_esms.htm

- <https://ec.europa.eu/eurostat/en/web/products-manuals-and-guidelines/-/ks-gq-18-001>

- <https://ec.europa.eu/eurostat/web/national-accounts/methodology/european-accounts/main-aggregates>;

- https://ec.europa.eu/eurostat/documents/24987/725066/Estimating_GDP_flashes.pdf

³ <https://insse.ro/cms/schimbare-an-de-baza.pdf>

⁴ https://insse.ro/cms/files/statistici/comunicate/pib/a24/precizari_metodologice_tr1.pdf

⁵ <https://insse.ro/cms/ro/content/produsul-intern-brut>

Tabel 6: PRODUSUL INTERN BRUT PE CATEGORII DE RESURSE ȘI UTILIZĂRI, ÎN TRIMESTRUL I 2024

	- serie brută -		
	Realizări – milioane lei prețuri curente -	Indici de volum – în % față de trimestrul I 2023	Indici de preț – în % față de trimestrul I 2023
Agricultură, silvicultură și pescuit	5758,0	102,0	105,0
Industrie	60709,9	99,2	97,4
Construcții	15718,8	97,7	115,7
Comerț cu ridicata și cu amănuntul; repararea autovehiculelor și motocicletelor; transport și depozitare; hoteluri și restaurante	82951,5	100,4	109,7
Informații și comunicații	29825,0	101,9	111,4
Intermedieri financiare și asigurări	8001,3	98,4	112,4
Tranzacții imobiliare	26813,6	99,6	114,3
Activități profesionale, științifice și tehnice; activități de servicii administrative și activități de servicii suport	20525,6	96,8	114,3
Administrație publică și apărare; asigurări sociale din sistemul public; învățământ; sănătate și asistență socială	54945,1	100,2	118,2
Activități de spectacole, culturale și recreative; reparații de produse de uz casnic și alte servicii	8878,7	107,0	113,8
Valoarea adăugată brută – total	314127,5	100,0	109,6
Impozite nete pe produs ¹⁾	34742,8	106,2	110,6
Produs Intern Brut	348870,3	100,5	109,7
Consum final efectiv	300441,7	102,0	109,4
Consum final individual efectiv al gospodăriilor populației ²⁾	263497,6	103,4	108,3
Cheltuiala pentru consumul final al gospodăriilor populației	234096,3	103,8	107,3
Cheltuiala pentru consumul final al instituțiilor fără scop lucrativ în serviciul gospodăriilor populației	1553,1	109,6	112,6
Cheltuiala pentru consumul final individual al administrațiilor publice	27848,2	100,1	116,8
Consum final colectiv efectiv al administrațiilor publice ³⁾	36944,1	92,1	118,4
Formarea brută de capital	64844,6	107,2	99,1
din care:			
Formarea brută de capital fix	70154,1	107,1	108,1
Exportul net de bunuri și servicii	-16416,0	-	-
Export de bunuri și servicii	154061,0	96,6	101,4
Import de bunuri și servicii	170477,0	101,6	98,1

1) Reprezintă diferența dintre impozitele pe produs datorate la bugetul de stat (TVA, accize, alte impozite) și subvențiile pe produs plătite de la bugetul de stat.

2) Cuprinde: cheltuielile gospodăriilor populației pentru cumpărarea de bunuri și servicii în scopul satisfacerii nevoilor membrilor lor, cheltuiala pentru consum individual al administrațiilor publice (învățământ, sănătate, securitate socială și acțiuni sociale, cultură, sport, activități recreative, colectarea de deșeuri menajere) și cheltuiala pentru consum individual al instituțiilor fără scop lucrativ în serviciul gospodăriilor populației (organizații religioase, sindicate, partide politice, uniuni, fundații, asociații culturale și sportive).

[Datele tabelului în format Excel.](#)

Tabel 7: PRODUSUL INTERN BRUT PE CATEGORII DE RESURSE ȘI UTILIZĂRI, ÎN TRIMESTRUL I 2024**- serie ajustată sezonier și în funcție de numărul de zile lucrătoare-**

	Realizări – milioane lei prețuri curente -	Indici de volum – în % față de trimestrul IV 2023	Indici de preț – în % față de trimestrul IV 2023
Agricultură, silvicultură și pescuit	16294,7	113,5	94,6
Industrie	78363,8	109,3	92,8
Construcții	32747,7	93,7	103,9
Comerț cu ridicata și cu amănuntul; repararea autovehiculelor și motocicletelor; transport și depozitare; hoteluri și restaurante	87231,7	102,8	100,7
Informații și comunicații	30733,5	98,2	104,2
Intermedieri financiare și asigurări	8881,1	103,3	106,7
Tranzacții imobiliare	31368,3	94,9	108,9
Activități profesionale, științifice și tehnice; activități de servicii administrative și activități de servicii suport	33722,7	92,7	105,2
Administrație publică și apărare; asigurări sociale din sistemul public; învățământ; sănătate și asistență socială	53578,5	99,6	105,6
Activități de spectacole, culturale și recreative; reparații de produse de uz casnic și alte servicii	12869,9	102,4	103,7
Valoarea adăugată brută – total	385791,9	99,1	103,4
Impozite nete pe produs ¹⁾	38830,8	99,9	98,6
Discrepanță statistică	11,6	-	-
Produs Intern Brut	424634,3	100,7	100,9
Consum final efectiv	338252,1	99,1	102,3
Consum final individual efectiv al gospodăriilor populației ²⁾	299698,3	100,2	103,1
Cheltuiala pentru consumul final al gospodăriilor populației	264858,6	99,5	103,8
Cheltuiala pentru consumul final al instituțiilor fără scop lucrativ în serviciul gospodăriilor populației	3204,6	104,9	105,4
Cheltuiala pentru consumul final individual al administrațiilor publice	31635,0	101,6	101,0
Consum final colectiv efectiv al administrațiilor publice ³⁾	38553,8	87,4	101,2
Formarea brută de capital	108769,9	102,8	93,8
din care:			
Formarea brută de capital fix	116307,2	98,4	97,9
Exportul net de bunuri și servicii	-20112,4	-	-
Export de bunuri și servicii	155579,3	102,0	98,2
Import de bunuri și servicii	175691,7	102,2	96,1
Discrepanță statistică	-2275,3	-	-

1) Reprezintă diferența dintre impozitele pe produs datorate la bugetul de stat (TVA, accize, alte impozite) și subvențiile pe produs plătite de la bugetul de stat.

2) Cuprinde: cheltuielile gospodăriilor populației pentru cumpărarea de bunuri și servicii în scopul satisfacerii nevoilor membrilor lor, cheltuiala pentru consum individual al administrațiilor publice (învățământ, sănătate, securitate socială și acțiuni sociale, cultură, sport, activități recreative, colectarea de deșeuri menajere) și cheltuiala pentru consum individual al instituțiilor fără scop lucrativ în serviciul gospodăriilor populației (organizații religioase, sindicate, partide politice, uniuni, fundații, asociații culturale și sportive).

3) Cuprinde cheltuiala pentru consum colectiv al administrațiilor publice (servicii publice generale, apărare națională și securitatea teritoriului, menținerea ordinii și securității publice, activități legislative și de reglementare, cercetare și dezvoltare, etc.).

[Datele tabelului în format Excel.](#)

Informații suplimentare:

Pentru interpretarea corectă a indicatorilor, vă rugăm să consultați [Precizările metodologice](#).

Seria brută de date și cea ajustată sezonier ale Produsului intern brut trimestrial pentru perioada T1 1995 – T1 2024 pot fi accesate la adresa:

<https://insse.ro/cms/ro/content/produsul-intern-brut>

Produsul intern brut pentru trimestrul II 2024 date „semnal”, va fi publicat prin comunicat de presă, conform calendarului de pe site-ul INS, în data de 14 august 2024.

Date comparative cu celelalte State Membre ale Uniunii Europene se pot obține de pe site-ul Eurostat și pot fi consultate la adresa:

<https://ec.europa.eu/eurostat/data/database>

Direcția de comunicare

e-mail: biroupresa@insse.ro

Tel: + 4021 3181869