

Domeniul: Produsul intern brut - date provizorii (2)

COMPARATIV CU TRIMESTRUL IV 2020, PRODUSUL INTERN BRUT ÎN TRIMESTRUL I 2021 A FOST, ÎN TERMENI REALI, MAI MARE CU 2,9%¹

- Față de același trimestru din anul 2020, Produsul intern brut a înregistrat o scădere cu 0,2% pe seria brută și o creștere cu 0,1% pe seria ajustată sezonier;
- Seria ajustată sezonier a Produsului intern brut trimestrial a fost recalculată ca urmare a revizuirii estimărilor pentru trimestrul I 2021, nefiind înregistrate diferențe față de varianta publicată în Comunicatul de presă nr. 141 din 8 iunie 2021.

Evoluția Produsului intern brut trimestrial în perioada 2019 - 2021, calculată ca serie brută și serie ajustată sezonier, este prezentată în tabelul care urmează.

Tabel 1: Evoluția Produsului intern brut trimestrial

		Trim. I	Trim. II	Trim. III	Trim. IV	An
- în % față de perioada corespunzătoare din anul precedent -						
Serie brută	2019	105,0	104,4	103,0	104,3	104,1
	2020	102,4	90,0	94,4	98,6	96,1
	2021	99,8	-	-	-	-
Serie ajustată sezonier	2019	105,2	104,2	103,4	103,7	-
	2020	102,8	90,0	94,5	98,0	-
	2021	100,1	-	-	-	-
- în % față de trimestrul precedent -						
Serie ajustată sezonier	2019	101,7	100,7	100,4	100,9	-
	2020	100,7	88,2	105,5	104,6	-
	2021	102,9	-	-	-	-

[Datele tabelului în format Excel](#)

¹ Date ajustate sezonier și în funcție de numărul de zile lucrătoare

Seria ajustată sezonier

Produsul Intern Brut - date ajustate sezonier - estimat pentru trimestrul I 2021 a fost de 286198,7 milioane lei prețuri curente, în creștere – în termeni reali – cu 2,9% față de trimestrul IV 2020 și cu 0,1% față de trimestrul I 2020.

Tabel 2: Produsul intern brut trimestrial, în trimestrul I 2021 - serie ajustată sezonier

		Trim. I 2021
Milioane lei prețuri curente	Provizoriu (1)	284971,4
	Provizoriu (2)	286198,7
	Diferențe	1227,3
In % față de trimestrul precedent	Provizoriu (1)	102,8
	Provizoriu (2)	102,9
	Diferențe	0,1
In % față de perioada corespunzătoare din anul precedent	Provizoriu (1)	100,0
	Provizoriu (2)	100,1
	Diferențe	0,1

[Datele tabelului în format Excel](#)

Grafic 1: Evolutia PIB - serie ajustata sezonier

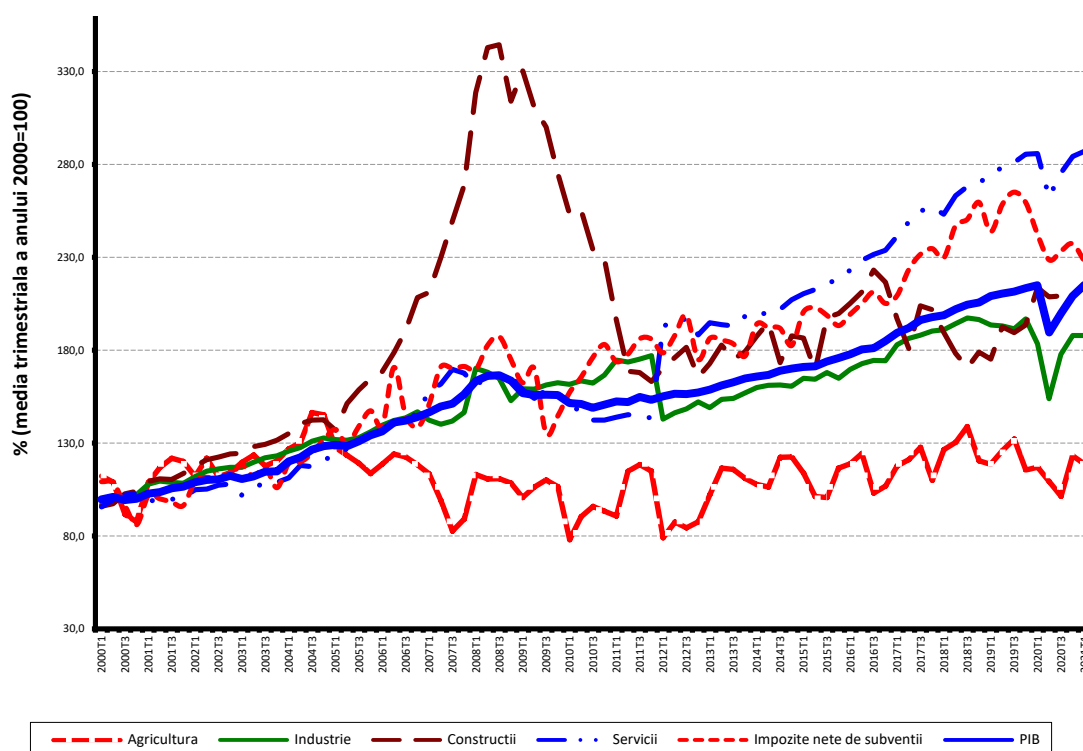

[Datele graficului în format Excel](#)

Serie brută

Produsul Intern Brut estimat pentru trimestrul I 2021 a fost de 225051.0 milioane lei prețuri curente, în scădere – în termeni reali – cu 0,2% față de trimestrul I 2020.

Tabel 3: Produsul intern brut trimestrial, în trimestrul I 2021 - serie brută

		Trim. I 2021
Milioane lei prețuri curente	<i>Provizoriu (1)</i>	223479,2
	<i>Provizoriu (2)</i>	225051,0
	<i>Diferențe</i>	1571,8
In % față de perioada corespunzătoare din anul precedent	<i>Provizoriu (1)</i>	99,8
	<i>Provizoriu (2)</i>	99,8
	<i>Diferențe</i>	0,0

[Datele tabelului în format Excel](#)

În tabelele 6 și 7 sunt prezentate datele referitoare la Produsul intern brut în prețuri curente, indicii de volum și indicii deflatori – serie brută și serie ajustată sezonier – pentru trimestrul I 2021.

Contribuția categoriilor de resurse și de utilizări la modificarea Produsului intern brut

Categorii de resurse

Comparativ cu varianta provizorie (1), dinamica PIB a rămas neschimbată, iar cea a valorii adăugate brute s-a majorat cu 0,1 puncte procentuale.

Volumul valorii adăugate brute pe ramuri de activitate a înregistrat modificări mai importante în:

- Activitățile profesionale, științifice și tehnice; activitățile de servicii administrative și activitățile de servicii suport, cu o creștere a volumului de activitate de 1,8 puncte procentuale;
- Industrie, cu o reducere a volumului de activitate de 0,3 puncte procentuale;
- Comerțul cu ridicata și cu amănuntul; repararea autovehiculelor și motocicletelor; transport și depozitare; hoteluri și restaurante, cu o reducere a volumului de activitate de 0,2 puncte procentuale.

Impozitele nete pe produs au înregistrat o scădere a volumului lor de 0,4 puncte procentuale.

Tabel 4: Contribuția categoriilor de resurse la formarea și creșterea Produsului intern brut, în trimestrul I 2021

	Contribuția la formarea PIB - %		Contribuția la creșterea PIB - %	
	Provizoriu (1)	Provizoriu (2)	Provizoriu (1)	Provizoriu (2)
Agricultură, silvicultură și pescuit	1,8	1,8	0,0	0,0
Industrie	18,8	18,6	0,4	0,3
Construcții	3,6	3,5	0,0	0,0
Comerț cu ridicata și cu amănuntul; repararea autovehiculelor și motocicletelor; transport și depozitare; hoteluri și restaurante	20,3	20,6	0,1	0,0
Informații și comunicații	8,0	8,0	0,8	0,8
Intermedieri financiare și asigurări	2,6	2,6	0,0	0,0
Tranzacții imobiliare	8,2	8,1	-0,1	-0,1
Activități profesionale, științifice și tehnice; activități de servicii administrative și activități de servicii suport	6,6	6,7	-0,7	-0,6
Administrație publică și apărare; asigurări sociale din sistemul public; învățământ; sănătate și asistență socială	17,6	17,3	0,0	0,1
Activități de spectacole, culturale și recreative; reparații de produse de uz casnic și alte servicii	2,8	2,8	-0,5	-0,5
Valoarea adăugată brută – total	90,3	90,0	0,0	0,0
Impozite nete pe produs	9,7	10,0	-0,2	-0,2
Produsul intern brut	100,0	100,0	-0,2	-0,2

[Datele tabelului în format Excel](#)

Categorii de utilizări

Din punctul de vedere al utilizării PIB, modificări semnificative ale contribuției la modificarea PIB, între cele două estimări, au înregistrat:

- cheltuiala pentru consumul final individual și colectiv al administrațiilor publice, de la +0,6% la -0,9%, ca urmare a scăderii volumului său de activitate de la 102,9% la 95,2%;
- formarea brută de capital fix, de la +1,7% la +2,0%, ca urmare a modificării volumului său de activitate de la 109,9% la 111,7%.

Tabel 5: Contribuția categoriilor de utilizări la formarea și creșterea Produsului intern brut, în trimestrul I 2021

	Contribuția la formarea PIB - %		Contribuția la creșterea PIB - %	
	Provizoriu (1)	Provizoriu (2)	Provizoriu (1)	Provizoriu (2)
Consumul final efectiv total	86,9	84,9	1,1	-0,4
Consum final individual efectiv al gospodăriilor populației	74,0	73,5	0,7	0,4
Cheltuiala pentru consumul final al gospodăriilor populației	65,1	65,1	0,5	0,5
Cheltuiala pentru consumul final al instituțiilor fără scop lucrativ în serviciul gospodăriilor populației	0,5	0,5	0,0	0,0
Cheltuiala pentru consumul final individual al administrațiilor publice	8,4	7,9	0,2	-0,1
Consumul final colectiv efectiv al administrațiilor publice	12,9	11,4	0,4	-0,8
Formarea brută de capital fix	18,8	19,0	1,7	2,0
Variația stocurilor	1,1	2,9	-0,4	0,9
Exportul net de bunuri și servicii	-6,8	-6,8	-2,6	-2,7
Exportul de bunuri și servicii	49,6	48,8	0,3	-0,1
Importul de bunuri și servicii	56,4	55,6	2,9	2,6
Produsul intern brut	100,0	100,0	-0,2	-0,2

[Datele tabelului în format Excel](#)

Revizui

Seria ajustată sezonier a Produsului intern brut trimestrial nu s-a modificat, revizuirea estimărilor pentru trimestrul I 2021 față de varianta provizorie (1) publicată în Comunicatul de presă nr. 141 din 8 iunie 2021 fiind nesemnificativă.

Seriile ajustate sezonier se recalculează trimestrial în conformitate cu practica europeană.

Tabel 6: PRODUSUL INTERN BRUT PE CATEGORII DE RESURSE ȘI UTILIZĂRI, ÎN TRIMESTRUL I 2021

- serie brută -

	Realizări – milioane lei prețuri curente	Indici de volum – în % față de trimestrul I 2020	Indici de preț – în % față de trimestrul I 2020
Agricultură, silvicultură și pescuit	4060,3	102,1	102,0
Industrie	41934,6	101,9	101,3
Construcții	7969,1	101,2	103,5
Comerț cu ridicata și cu amănuntul; repararea autovehiculelor și motocicletelor; transport și depozitare; hoteluri și restaurante	46331,1	100,2	102,4
Informații și comunicații	17912,4	110,7	101,2
Intermedieri financiare și asigurări	5871,1	98,7	104,9
Tranzacții imobiliare	18183,7	98,7	101,9
Activități profesionale, științifice și tehnice; activități de servicii administrative și activități de servicii suport	15063,5	92,1	102,3
Administrație publică și apărare; asigurări sociale din sistemul public; învățământ; sănătate și asistență socială	38841,1	100,3	102,9
Activități de spectacole, culturale și recreative; reparații de produse de uz casnic și alte servicii	6272,7	83,5	103,3
Valoarea adăugată brută – total	202439,6	100,1	102,2
Impozite nete pe produs ¹⁾	22611,4	97,7	114,4
Produs Intern Brut	225051,0	99,8	103,3
Consum final efectiv	190986,9	99,5	103,6
Consum final individual efectiv al gospodăriilor populației ²⁾	165324,3	100,6	103,7
Cheltuiala pentru consumul final al gospodăriilor populației	146474,1	100,8	103,8
Cheltuiala pentru consumul final al instituțiilor fără scop lucrativ în serviciul gospodăriilor populației	1050,7	102,0	103,0
Cheltuiala pentru consumul final individual al administrațiilor publice	17799,5	98,2	102,9
Consum final colectiv efectiv al administrațiilor publice ³⁾	25662,6	93,3	102,9
Formarea brută de capital	49296,4	114,3	98,3
din care:			
Formarea brută de capital fix	42769,1	111,7	102,6
Exportul net de bunuri și servicii	-15232,3	-	-
Export de bunuri și servicii	109952,9	99,8	104,3
Import de bunuri și servicii	125185,2	104,7	102,5

1) Reprezintă diferența dintre impozitele pe produs datorate la bugetul de stat (TVA, accize, alte impozite) și subvențiile pe produs plătite de la bugetul de stat.

2) Cuprinde: cheltuielile gospodăriilor populației pentru cumpărarea de bunuri și servicii în scopul satisfacerii nevoilor membrilor lor, cheltuiala pentru consum individual al administrațiilor publice (învățământ, sănătate, securitate socială și acțiuni sociale, cultură, sport, activități recreative, colectarea de deșuri menajere) și cheltuiala pentru consum individual al instituțiilor fără scop lucrativ în serviciul gospodăriilor populației (organizații religioase, sindicate, partide politice, uniuni, fundații, asociații culturale și sportive).

3) Cuprinde cheltuiala pentru consum colectiv al administrațiilor publice (servicii publice generale, apărare națională și securitatea teritoriului, menținerea ordinii și securității publice, activități legislative și de reglementare, cercetare și dezvoltare, etc.).

[Datele tabelului în format Excel](#)

Tabel 7: PRODUSUL INTERN BRUT PE CATEGORII DE RESURSE ȘI UTILIZĂRI, ÎN TRIMESTRUL I 2021

- serie ajustată sezonier și în funcție de numărul de zile lucrătoare-

	Realizări – milioane lei prețuri curente -	Indici de volum – în % față de trimestrul IV 2020	Indici de preț – în % față de trimestrul IV 2020
Agricultură, silvicultură și pescuit	10891,2	96,4	97,1
Industrie	57922,4	100,0	102,7
Construcții	18158,7	101,9	98,1
Comerț cu ridicata și cu amănuntul; repararea autovehiculelor și motocicletelor; transport și depozitare; hoteluri și restaurante	51638,2	102,1	102,0
Informații și comunicații	19367,9	104,6	98,6
Intermedieri financiare și asigurări	6701,9	96,1	106,0
Tranzacții imobiliare	20276,3	92,7	96,9
Activități profesionale, științifice și tehnice; activități de servicii administrative și activități de servicii suport	21196,1	99,2	100,1
Administrație publică și apărare; asigurări sociale din sistemul public; învățământ; sănătate și asistență socială	40069,2	100,6	97,4
Activități de spectacole, culturale și recreative; reparații de produse de uz casnic și alte servicii	7256,8	98,8	102,9
Valoarea adăugată brută – total	253478,7	100,5	99,7
Impozite nete pe produs ¹⁾	25740,5	96,1	112,2
Discrepanță statistică	6979,5	-	-
Produs Intern Brut	286198,7	102,9	100,2
Consum final efectiv	223146,9	102,0	99,1
Consum final individual efectiv al gospodăriilor populației ²⁾	195961,9	102,5	100,0
Cheltuiala pentru consumul final al gospodăriilor populației	172666,9	102,7	100,7
Cheltuiala pentru consumul final al instituțiilor fără scop lucrativ în serviciul gospodăriilor populației	2411,4	99,1	102,3
Cheltuiala pentru consumul final individual al administrațiilor publice	20883,6	98,3	96,7
Consum final colectiv efectiv al administrațiilor publice	27185,0	93,8	98,6
Formarea brută de capital	71228,7	104,3	89,5
din care:			
Formarea brută de capital fix	71522,3	102,2	106,7
Exportul net de bunuri și servicii	-17718,8	-	-
Export de bunuri și servicii	110367,8	100,4	101,5
Import de bunuri și servicii	128086,6	102,8	102,7
Discrepanță statistică	9541,9	-	-

1) Reprezintă diferența dintre impozitele pe produs datorate la bugetul de stat (TVA, accize, alte impozite) și subvențiile pe produs plătite de la bugetul de stat.

2) Cuprinde: cheltuielile gospodăriilor populației pentru cumpărarea de bunuri și servicii în scopul satisfacerii nevoilor membrilor lor, cheltuiala pentru consum individual al administrațiilor publice (învățământ, sănătate, securitate socială și acțiuni sociale, cultură, sport, activități recreative, colectarea de deșeuri menajere) și cheltuiala pentru consum individual al instituțiilor fără scop lucrativ în serviciul gospodăriilor populației (organizații religioase, sindicate, partide politice, uniuni, fundații, asociații culturale și sportive).

3) Cuprinde cheltuiala pentru consum colectiv al administrațiilor publice (servicii publice generale, apărare națională și securitatea teritoriului, menținerea ordinii și securității publice, activități legislative și de reglementare, cercetare și dezvoltare, etc.).

[Datele tabelului în format Excel](#)

Informații suplimentare:

Estimările “semnal” precum și cele provizorii ale Produsului intern brut trimestrial sunt afectate de dificultățile create de criza pandemică și de instituirea stării de urgență și a stării de alertă. Aceste dificultăți au fost legate de colectarea datelor de bază care reprezintă intrări pentru conturile naționale și s-au concretizat printr-o creștere a ratei de non-răspuns. Pentru completarea informațiilor au fost utilizate surse alternative pentru a diminua, cât mai mult posibil, efectele acestor cauze asupra calității indicatorilor produși. Conform practicii curente, datele publicate astăzi vor face obiectul unor revizuirii, conform calendarului comunicatelor de presă și a politicii de revizuire a conturilor naționale publicate pe site-ul INS, pe măsură ce noi surse de date devin disponibile. În condițiile actuale, revizuirile ar putea fi mai mari decât de obicei.

Pentru interpretarea corectă a indicatorilor, vă rugăm să consultați [Precizările metodologice](#).

Seria brută de date și cea ajustată sezonier ale Produsului intern brut trimestrial pentru perioada T1 1995 – T1 2021 pot fi accesate la adresa:

<https://insse.ro/cms/ro/content/produsul-intern-brut>

Produsul intern brut pentru trimestrul II 2021, date „semnal”, va fi publicat prin comunicat de presă, conform calendarului de pe site-ul INS, în data de 17 august 2021.

Date comparative cu celelalte State Membre ale Uniunii Europene se pot obține de pe site-ul Eurostat și pot fi consultate la adresa:

<https://ec.europa.eu/eurostat/>

Direcția de comunicare

e-mail: birou presa@insse.ro

Tel: + 4021 3181869