

Domeniul: Produsul intern brut - date provizorii (1)

COMPARATIV CU TRIMESTRUL IV 2019, PRODUSUL INTERN BRUT ÎN TRIMESTRUL I 2020 A FOST, ÎN TERMENI REALI, MAI MARE CU 0,3%¹.

- Față de același trimestru din anul 2019, Produsul intern brut a înregistrat o creștere cu 2,4% pe seria brută și cu 2,7% pe seria ajustată sezonier;
- Seria ajustată sezonier a Produsului intern brut trimestrial a fost recalculată ca urmare a revizuirii estimărilor pentru trimestrul I 2020, nefiind înregistrate diferențe față de varianta publicată în Comunicatul de presă nr. 134 din 15 mai 2020.
- Estimările “semnal” precum și cele provizorii ale Produsului intern brut trimestrial sunt afectate de dificultățile create de criza pandemică și de instituirea stării de urgență. Aceste dificultăți au fost legate de colectarea datelor de bază care reprezintă intrări pentru conturile naționale și s-au concretizat printr-o creștere a ratei de non-răspuns. Pentru completarea informațiilor au fost utilizate surse alternative pentru a afecta, cât mai puțin posibil, calitatea indicatorilor produși. Conform practicii curente, datele publicate astăzi vor face obiectul unor revizui, conform calendarului comunicatelor de presă și a politicii de revizuire a conturilor naționale publicate pe site-ul INS, pe măsură ce noi surse de date devin disponibile. În condițiile actuale, revizuirile ar putea fi mai mari decât de obicei.

Evoluția Produsului intern brut trimestrial în perioada 2018 - 2020, calculată ca serie brută și serie ajustată sezonier, este prezentată în tabelul care urmează.

¹ Date ajustate sezonier și în funcție de numărul de zile lucrătoare

Tabel 1: Evoluția Produsului intern brut trimestrial

		Trim. I	Trim. II	Trim. III	Trim. IV	An
- în % față de perioada corespunzătoare din anul precedent -						
Serie brută	2018	104,4	104,5	104,5	104,4	104,4
	2019	105,0	104,4	103,0	104,3	104,1
	2020	102,4	-	-	-	-
Serie ajustată sezonier	2018	105,0	104,7	104,3	104,2	-
	2019	105,1	104,3	103,3	103,9	-
	2020	102,7	-	-	-	-
- în % față de trimestrul precedent -						
Serie ajustată sezonier	2018	100,6	101,3	101,5	100,6	-
	2019	101,5	100,6	100,5	101,2	-
	2020	100,3	-	-	-	-

[Datele tabelului in format Excel.](#)

Seria ajustată sezonier

Produsul Intern Brut - date ajustate sezonier - estimat pentru trimestrul I 2020, a fost de 272415,1 milioane lei prețuri curente, în creștere – în termeni reali – cu 0,3% față de trimestrul IV 2019 și în creștere cu 2,7% față de trimestrul I 2019.

Grafic 1: Evoluția PIB - serie ajustata sezonier

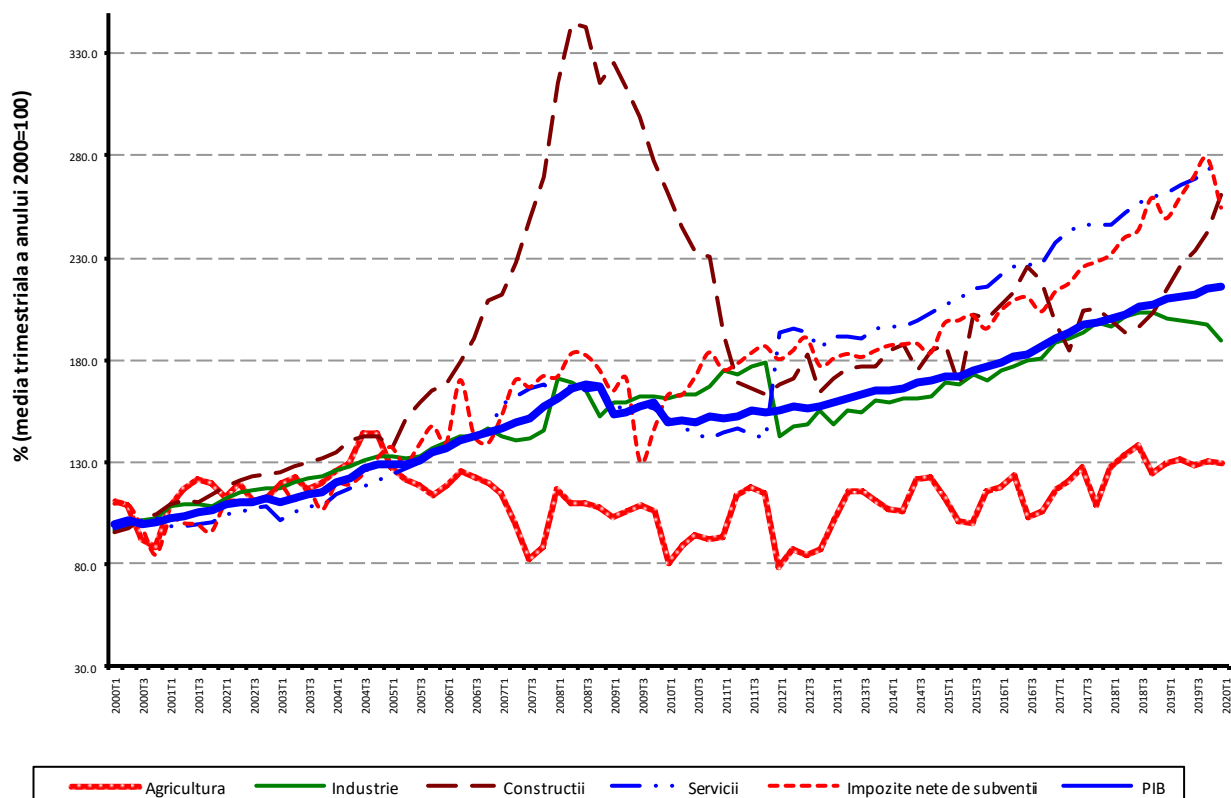

[Datele graficului in format Excel.](#)

Serie brută

Produsul Intern Brut estimat pentru trimestrul I 2020 a fost de 216264,2 milioane lei prețuri curente, în creștere – în termeni reali – cu 2,4% față de trimestrul I 2019.

În tabelele 4 și 5 sunt prezentate datele referitoare la Produsul intern brut în prețuri curente, indicii de volum și indicii deflatori – serie brută și serie ajustată sezonier – pentru trimestrul I 2020.

Contribuția categoriilor de resurse și de utilizări la modificarea Produsului intern brut

Categoriile de resurse

La creșterea PIB, în trimestrul I 2020 față de trimestrul I 2019, au contribuit aproape toate ramurile economiei, contribuții pozitive mai importante având următoarele ramuri:

- Comerțul cu ridicata și cu amănuntul; repararea autovehiculelor și motocicletelor; transport și depozitare; hoteluri și restaurante (+1,1%), cu o pondere de 21,0% la formarea PIB și al căror volum de activitate s-a majorat cu 5,5%;
- Informațiile și comunicațiile (+0,9%), cu o pondere de 7,0% la formarea PIB și care au înregistrat o creștere a volumului de activitate cu 14,1%;
- Construcțiile (+0,8%), cu o pondere de 4,0% la formarea PIB și care au înregistrat o creștere a volumului de activitate cu 23,3%;
- Activitățile profesionale, științifice și tehnice; activități de servicii administrative și activități de servicii suport (+0,7%), cu o pondere de 7,6% la formarea PIB și care au înregistrat o creștere a volumului de activitate cu 10,4%.

Contribuții negative au înregistrat:

- Industria (-1,2%), cu o pondere de 19,6% la formarea PIB și care a înregistrat o reducere a volumului de activitate cu 5,9%;
- Impozitele nete pe produs (-0,1%), cu o pondere de 8,1% la formarea PIB și care au înregistrat o reducere a volumului lor cu 0,7%.

Tabel 2: Contribuția categoriilor de resurse la formarea și creșterea Produsului intern brut, în trimestrul I 2020

	Contributia la formarea PIB - %	Contribuția la creșterea PIB - %
	Provizoriu (1)	Provizoriu (1)
Agricultură, silvicultură și pescuit	1,9	0,0
Industrie	19,6	-1,2
Construcții	4,0	0,8
Comerț cu ridicata și cu amănuntul; repararea autovehiculelor și motocicletelor; transport și depozitare; hoteluri și restaurante	21,0	1,1
Informații și comunicații	7,0	0,9
Intermedieri financiare și asigurări	2,7	0,0
Tranzacții imobiliare	7,7	0,2
Activități profesionale, științifice și tehnice; activități de servicii administrative și activități de servicii suport	7,6	0,7
Administrație publică și apărare; asigurări sociale din sistemul public; învățământ; sănătate și asistență socială	16,8	0,2
Activități de spectacole, culturale și recreative; reparații de produse de uz casnic și alte servicii	3,6	-0,2
Valoarea adăugată brută – total	91,9	2,5
Impozite nete pe produs	8,1	-0,1
Produsul intern brut	100,0	2,4

[Datele tabelului in format Excel.](#)

Categorii de utilizări

Din punctul de vedere al utilizării PIB, creșterea s-a datorat, în principal:

- cheltuieli pentru consumul final al gospodăriilor populației, al cărei volum s-a majorat cu 3,8%, contribuind cu 2,5% la creșterea PIB;
- formării brute de capital fix, al cărei volum s-a majorat cu 5,9%, contribuind cu 0,9% la creșterea PIB.

O contribuție negativă la creșterea PIB a avut-o exportul net (-3,2%), consecință a creșterii volumului importurilor de bunuri și servicii, cu 0,8%, comparativ cu reducerea volumului exporturilor de bunuri și servicii, cu 5,5%.

**Tabel 3: Contribuția categoriilor de utilizări la formarea și creșterea
Produsului intern brut, în trimestrul I 2020**

	Contribuția la formarea PIB - %	Contribuția la creșterea PIB - %
	Provizoriu (1)	Provizoriu (1)
Consumul final efectiv total	86,3	2,7
Consum final individual efectiv al gospodăriilor populației	75,9	2,6
Cheltuiala pentru consumul final al gospodăriilor populației	67,1	2,5
Cheltuiala pentru consumul final al instituțiilor fără scop lucrativ în serviciul gospodăriilor populației	0,4	0,0
Cheltuiala pentru consumul final individual al administrațiilor publice	8,4	0,1
Consumul final colectiv efectiv al administrațiilor publice	10,4	0,1
Formarea brută de capital fix	15,8	0,9
Variația stocurilor	3,4	2,0
Exportul net de bunuri și servicii	-5,5	-3,2
Exportul de bunuri și servicii	46,8	-2,8
Importul de bunuri și servicii	52,3	0,4
Produsul intern brut	100,0	2,4

[Datele tabelului in format Excel.](#)

Revizuri

Seria ajustată sezonier a Produsului intern brut trimestrial nu s-a modificat, revizuirea estimărilor pentru trimestrul I 2020 față de varianta „semnal” publicată în Comunicatul de presă nr. 134 din 15 mai 2020 fiind nesemnificativă.

Seriile ajustate sezonier se recalculează trimestrial ca urmare a modificării modelelor adoptate, a numărului de regresori folosiți, a modificării seriilor brute și a numărului de observații disponibile.

Tabel 4: PRODUSUL INTERN BRUT PE CATEGORII DE RESURSE ȘI UTILIZĂRI, ÎN TRIMESTRUL I 2020

	Realizări – milioane lei prețuri curente -	Indici de volum – în % față de trimestrul I 2019	Indici de preț – în % față de trimestrul I 2019
- serie brută -			
Agricultură, silvicultură și pescuit	4090,4	100,5	106,8
Industrie	42304,3	94,1	107,9
Construcții	8618,6	123,3	101,1
Comerț cu ridicata și cu amănuntul; repararea autovehiculelor și motocicletelor; transport și depozitare; hoteluri și restaurante	45320,6	105,5	105,5
Informații și comunicații	15254,6	114,1	107,0
Intermedieri financiare și asigurări	5896,2	98,6	108,6
Tranzacții imobiliare	16747,8	102,5	102,1
Activități profesionale, științifice și tehnice; activități de servicii administrative și activități de servicii suport	16404,2	110,4	107,1
Administrație publică și apărare; asigurări sociale din sistemul public; învățământ; sănătate și asistență socială	36373,9	101,0	103,4
Activități de spectacole, culturale și recreative; reparații de produse de uz casnic și alte servicii	7787,1	96,3	105,4
Valoarea adăugată brută – total	198797,7	102,7	105,5
Impozite nete pe produs ¹⁾	17466,5	99,3	90,4
Produs Intern Brut	216264,2	102,4	104,1
Consum final efectiv	186713,9	103,1	102,9
Consum final individual efectiv al gospodăriilor populației ²⁾	164187,5	103,4	103,0
Cheltuiala pentru consumul final al gospodăriilor populației	145205,2	103,8	103,1
Cheltuiala pentru consumul final al instituțiilor fără scop lucrativ în serviciul gospodăriilor populației	896,1	103,0	103,9
Cheltuiala pentru consumul final individual al administrațiilor publice	18086,2	100,7	102,3
Consum final colectiv efectiv al administrațiilor publice ³⁾	22526,4	101,0	101,9
Formarea brută de capital	41581,3	116,5	99,3
din care:			
Formarea brută de capital fix	34224,0	105,9	102,8
Exportul net de bunuri și servicii	-12031,0	-	-
Export de bunuri și servicii	101107,5	94,5	102,5
Import de bunuri și servicii	113138,5	100,8	99,1

1) Reprezintă diferența dintre impozitele pe produs datorate la bugetul de stat (TVA, accize, alte impozite) și subvențiile pe produs plătite de la bugetul de stat.

2) Cuprinde: cheltuielile gospodăriilor populației pentru cumpărarea de bunuri și servicii în scopul satisfacerii nevoilor membrilor lor, cheltuiala pentru consum individual al administrațiilor publice (învățământ, sănătate, securitate socială și acțiuni sociale, cultură, sport, activități recreative, colectarea de deșeuri menajere) și cheltuiala pentru consum individual al instituțiilor fără scop lucrativ în serviciul gospodăriilor populației (organizații religioase, sindicate, partide politice, uniuni, fundații, asociații culturale și sportive).

3) Cuprinde cheltuiala pentru consum colectiv al administrațiilor publice (servicii publice generale, apărare națională și securitatea teritoriului, menținerea ordinii și securității publice, activități legislative și de reglementare, cercetare și dezvoltare, etc.).

[Datele tabelului in format Excel.](#)

Tabel 5: PRODUSUL INTERN BRUT PE CATEGORII DE RESURSE ȘI UTILIZĂRI, ÎN TRIMESTRUL I 2020

- serie ajustată sezonier și în funcție de numărul de zile lucrătoare-

	Realizări – milioane lei prețuri curente -	Indici de volum – în % față de trimestrul IV 2019	Indici de preț – în % față de trimestrul IV 2019
Agricultură, silvicultură și pescuit	11269,0	99,2	109,8
Industrie	57771,3	96,0	102,9
Construcții	18124,8	107,7	95,0
Comerț cu ridicata și cu amănuntul; repararea autovehiculelor și motocicletelor; transport și depozitare; hoteluri și restaurante	51482,7	101,4	100,7
Informații și comunicații	16765,5	106,5	102,4
Intermedieri financiare și asigurări	6655,3	94,9	106,4
Tranzacții imobiliare	19175,5	96,5	98,5
Activități profesionale, științifice și tehnice; activități de servicii administrative și activități de servicii suport	23189,5	109,8	101,1
Administrație publică și apărare; asigurări sociale din sistemul public; învățământ; sănătate și asistență socială	36802,6	100,9	98,7
Activități de spectacole, culturale și recreative; reparații de produse de uz casnic și alte servicii	8734,6	96,9	97,5
Valoarea adăugată brută – total	249970,8	100,8	100,7
Impozite nete pe produs ¹⁾	21766,7	91,2	89,8
Discrepanță statistică	677,6	-	-
Produs Intern Brut	272415,1	100,3	98,9
Consum final efectiv	219082,5	97,3	99,9
Consum final individual efectiv al gospodăriilor populației ²⁾	195061,0	98,1	99,9
Cheltuiala pentru consumul final al gospodăriilor populației	172465,1	98,4	100,1
Cheltuiala pentru consumul final al instituțiilor fără scop lucrativ în serviciul gospodăriilor populației	2219,0	95,9	102,9
Cheltuiala pentru consumul final individual al administrațiilor publice	20376,9	91,8	103,0
Consum final colectiv efectiv al administrațiilor publice ³⁾	24021,5	83,9	108,3
Formarea brută de capital	65278,3	94,6	114,8
din care:			
Formarea brută de capital fix	60579,6	97,0	97,8
Exportul net de bunuri și servicii	-13918,6	-	-
Export de bunuri și servicii	101605,9	94,7	98,1
Import de bunuri și servicii	115524,5	96,9	100,0
Discrepanță statistică	1972,9	-	-

1) Reprezintă diferența dintre impozitele pe produs datorate la bugetul de stat (TVA, accize, alte impozite) și subvențiile pe produs plătite de la bugetul de stat.

2) Cuprinde: cheltuielile gospodăriilor populației pentru cumpărarea de bunuri și servicii în scopul satisfacerii nevoilor membrilor lor, cheltuiala pentru consum individual al administrațiilor publice (învățământ, sănătate, securitate socială și acțiuni sociale, cultură, sport, activități recreative, colectarea de deșeuri menajere) și cheltuiala pentru consum individual al instituțiilor fără scop lucrativ în serviciul gospodăriilor populației (organizații religioase, sindicate, partide politice, uniuni, fundații, asociații culturale și sportive).

3) Cuprinde cheltuiala pentru consum colectiv al administrațiilor publice (servicii publice generale, apărare națională și securitatea teritoriului, menținerea ordinii și securității publice, activități legislative și de reglementare, cercetare și dezvoltare, etc.).

[Datele tabelului in format Excel.](#)

Informații suplimentare:

Pentru interpretarea corectă a indicatorilor, vă rugăm să consultați [Precizările metodologice](#).

Seria brută de date și cea ajustată sezonier ale Produsului intern brut trimestrial pentru perioada T1 1995 – T1 2020 pot fi accesate la adresa:

<http://www.insse.ro/cms/ro/content/produsul-intern-brut>

Produsul intern brut pentru trimestrul I 2020, date provizorii (2), va fi publicat prin comunicat de presă, conform calendarului de pe site-ul INS, în data de 7 iulie 2020.

Date comparative cu celelalte State Membre ale Uniunii Europene se pot obține din Comunicatul de presă al Eurostat care va fi publicat pe data de 9 iunie 2020 și care poate fi consultat la adresa:

<http://epp.eurostat.ec.europa.eu/portal/page/portal/eurostat/home/>

Direcția de comunicare

e-mail: birou presa@insse.ro

Tel: + 4021 3181869