

Domeniul: Industrie

Comenzile noi din industria prelucrătoare în luna februarie 2024

- În luna februarie 2024, **comenzile noi din industria prelucrătoare**, pe total (piața internă și piața externă), au crescut în termeni nominali, atât față de luna ianuarie 2024 cu **6,5%**, cât și față de luna februarie 2023 cu **6,4%**.
- În perioada 1.I-29.II.2024, comparativ cu perioada 1.I-28.II.2023, pe total (piața internă și piața externă), **comenzile noi din industria prelucrătoare**, au crescut în termeni nominali, cu **5,3%**.

Evoluția lunară a comenzilor noi din industria prelucrătoare - ianuarie 2018 – februarie 2024 -

2021=100

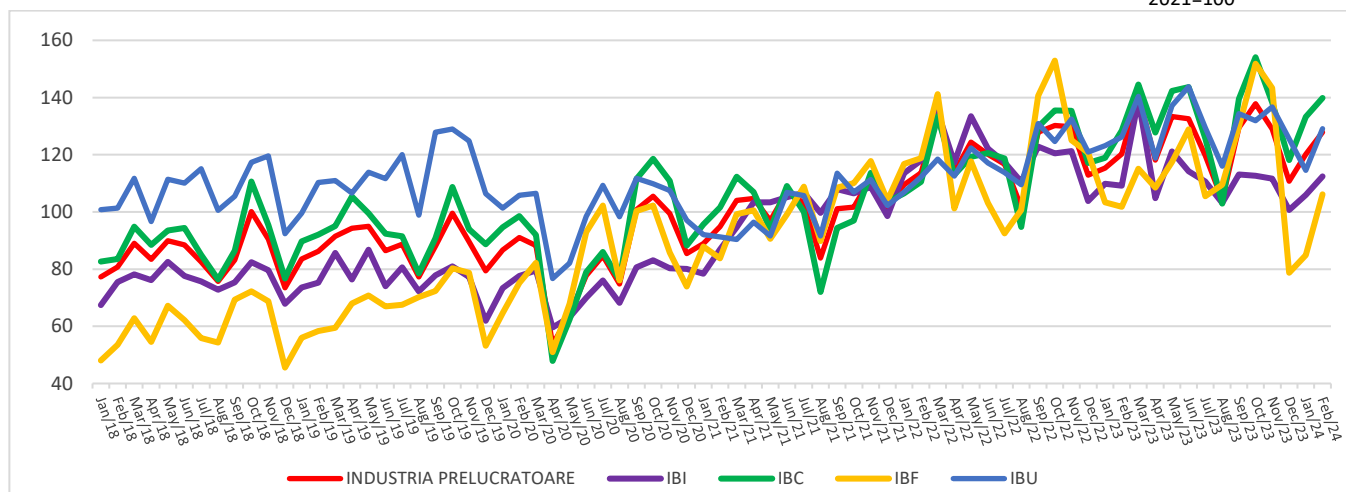

Industria bunurilor intermediare (IBI); Industria bunurilor de capital (IBC); Industria bunurilor de folosință îndelungată (IBF); Industria bunurilor de uz curent (IBU).

[Datele graficului xls \(II.2023 - II.2024\)](#)

Indicii valorici ai comenzilor noi din industria prelucrătoare

serie brută

	FEBRUARIE 2024 în % față de :		1.I-29.II.2024/ 1.I-28.II.2023 -%-
	IANUARIE 2024	FEBRUARIE 2023	
Industria prelucrătoare care lucrează pe bază de comenzi – total	106,5	106,4	105,3
- pe marile grupe industriale:			
Industria bunurilor intermediare	106,2	103,0	99,7
Industria bunurilor de capital	105,0	108,9	110,4
Industria bunurilor de folosință îndelungată	125,1	104,3	93,1
Industria bunurilor de uz curent	112,7	102,3	97,7

[Datele tabelului în format xls](#)

Februarie 2024 comparativ cu ianuarie 2024

Comenzile noi din industria prelucrătoare, au crescut în termeni nominali, în luna februarie 2024, comparativ cu luna precedentă, pe ansamblu, cu 6,5%, datorită creșterilor înregistrate în industria bunurilor de folosință îndelungată (+25,1%), industria bunurilor de uz curent (+12,7%), industria bunurilor intermediare (+6,2%) și în industria bunurilor de capital (+5,0%).

Februarie 2024 comparativ cu februarie 2023

Comenzile noi din industria prelucrătoare, au crescut în termeni nominali, în luna februarie 2024, comparativ cu luna corespunzătoare din anul precedent, pe ansamblu, cu 6,4%, datorită creșterilor înregistrate în industria bunurilor de capital (+8,9%), industria bunurilor de folosință îndelungată (+4,3%), industria bunurilor intermediare (+3,0%) și în industria bunurilor de uz curent (+2,3%).

Perioada 1.I-29.II.2024 comparativ cu perioada 1.I-28.II.2023

Comenzile noi din industria prelucrătoare, au crescut în termeni nominali, pe ansamblu, în perioada 1.I-29.II.2024, comparativ cu perioada 1.I-28.II.2023, cu 5,3%, datorită creșterilor înregistrate în industria bunurilor de capital (+10,4%). Scăderi au înregistrat industria bunurilor de folosință îndelungată (-6,9%), industria bunurilor de uz curent (-2,3%) și în industria bunurilor intermediare (-0,3%).

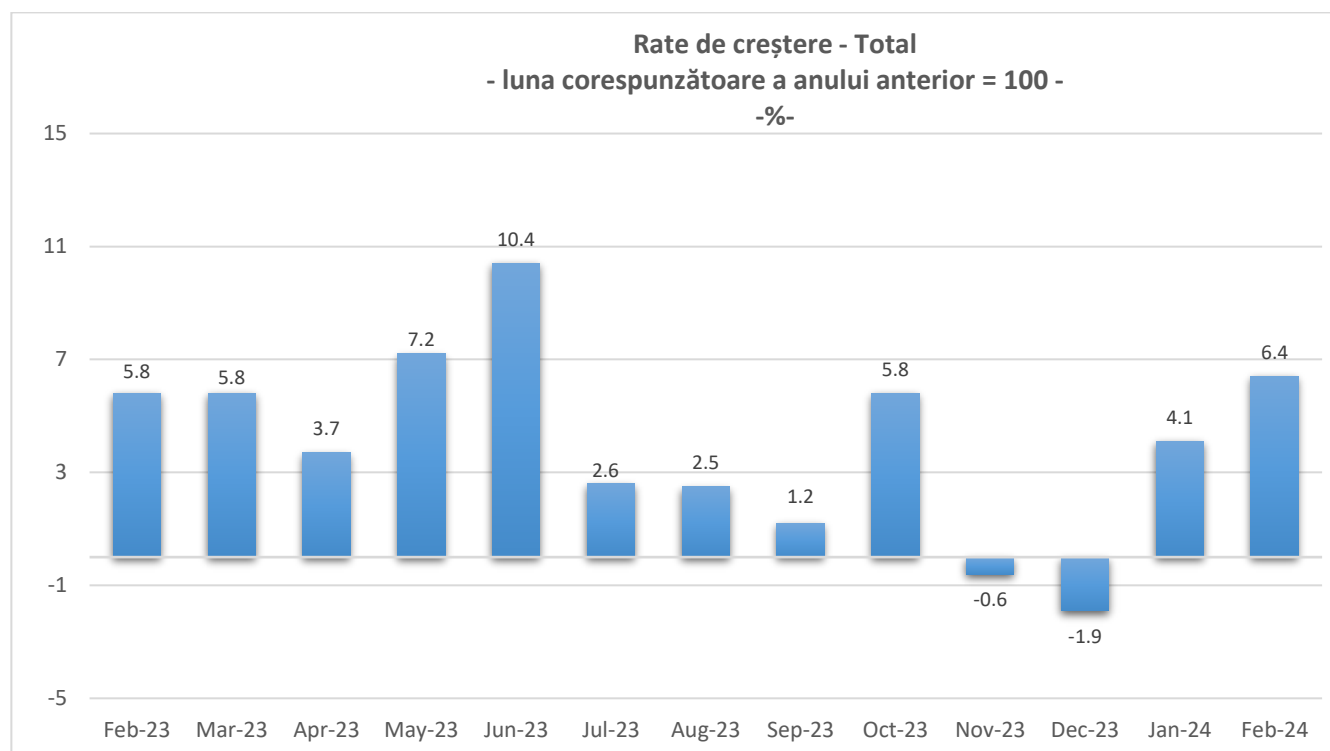

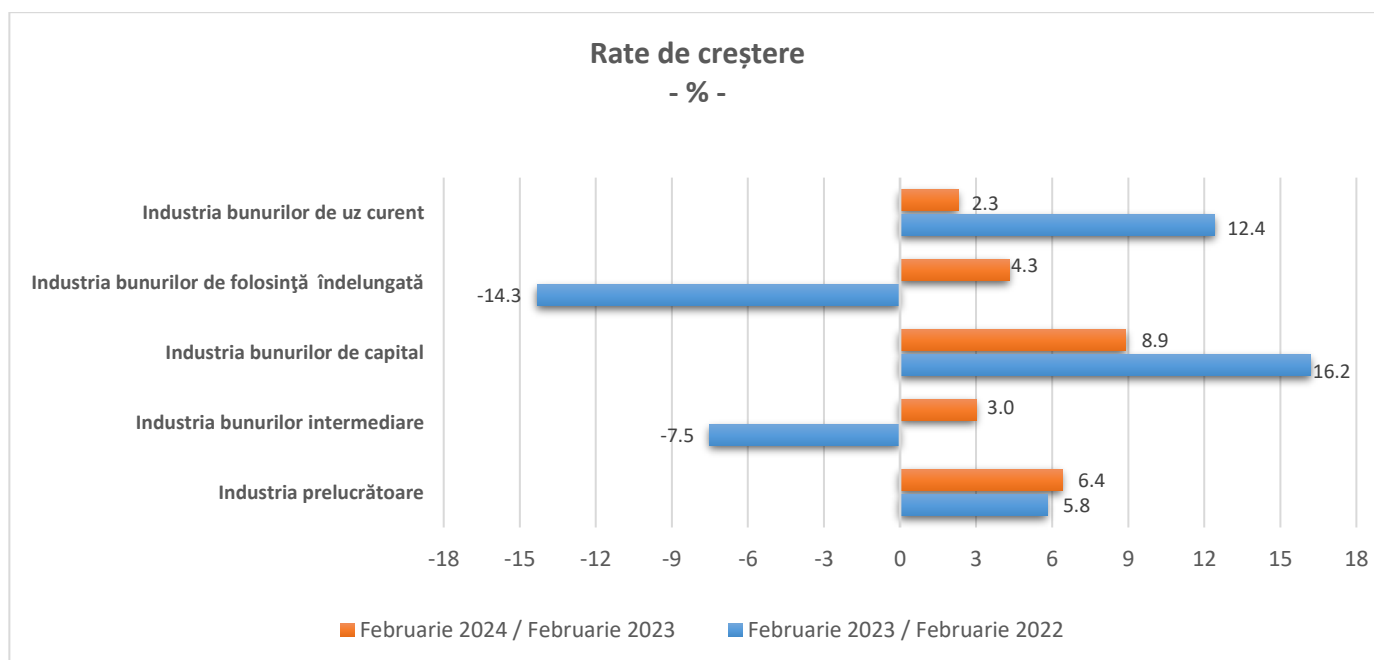

Informații suplimentare:

- ✓ Comenzile noi din industrie reprezintă valoarea contractelor încheiate în luna de referință între un producător și un client și privesc livrările de bunuri și servicii aferente producătorului, indiferent de perioada în care urmează a fi onorate. Nu sunt incluse taxele legate de produse (cum ar fi TVA), rabaturile și discount-urile, atunci când acestea sunt acordate contractual.
- ✓ Indicii valorici (nominali) ai comenzilor noi sunt indici de tip Laspeyres și măsoară evoluția acestora (în prețuri curente), pe total, diviziuni CAEN Rev.2 (13, 14, 17, 20, 21, 24÷30), precum și pe marile grupe industriale.
- ✓ Ponderile utilizate la agregare sunt calculate pe baza cifrei de afaceri conform rezultatelor Anchetei Structurale în întreprinderi din anul de referință (2021).

IMPORTANT!

Pentru a evidenția schimbările din structura economiei, începând cu publicarea datelor pentru luna de referință ianuarie 2024, anul de bază utilizat în calculul indicilor, pentru toți indicatorii pe termen scurt a fost modificat din 2015 în 2021.

Schimbarea anului de bază presupune și actualizarea sistemului de ponderare, pentru a reflecta modificările structurale intervenite în activitățile din economia națională. Aceste modificări au determinat recalcularea și revizuirea corespunzătoare a seriilor de date publicate anterior.

Schimbarea anului de bază s-a făcut în doi pași, respectiv rebazarea indicilor pentru perioada 2005-2020 la noul an de referință (2021=100) și recalcularea indicilor cu noul sistem de ponderare începând din ianuarie 2021 și până în prezent.

Aceste modificări au apărut și în comunicatele de presă, publicațiile statistice editate de INS și în baza de date TEMPO online.

Oficiul de Statistică al UE (Eurostat) și celelalte State Membre ale UE, au procedat similar și simultan la schimbarea anului de bază, în vederea asigurării comparabilității între statele membre.

Pentru interpretarea corectă a indicatorilor, vă rugăm să consultați [Precizările Metodologice](#) atașate comunicatului pe homepage.

Informații suplimentare se pot obține din baza de date TEMPO online a INS (datele pentru luna februarie 2024 vor fi disponibile în 24 aprilie 2024), publicațiile statistice: Buletin Statistic de Industrie (termen de apariție 22 aprilie 2024) și Buletin Statistic Lunar (termen de apariție 26 aprilie 2024).

Următorul comunicat de presă va apărea vineri, 17 mai 2024.

Arhiva comunicatelor de presă: <http://www.insse.ro/cms/ro/comunicate-de-presa-view>

Direcția de Comunicare

e-mail: biroupresa@insse.ro

Tel: +4021 3181869