

Domeniul: Construcții

## LUCRĂRILE DE CONSTRUCȚII ÎN ANUL 2019

- În anul 2019, volumul lucrărilor de construcții a crescut față de anul 2018, ca serie brută, cu 27,6%.
- În luna decembrie 2019, volumul lucrărilor de construcții a crescut față de luna precedentă, ca serie brută, cu 13,3%, iar ca serie ajustată în funcție de numărul de zile lucrătoare și de sezonality a scăzut cu 1,8%.
- Față de luna corespunzătoare a anului precedent, volumul lucrărilor de construcții a crescut, atât ca serie brută, cu 24,8%, cât și ca serie ajustată în funcție de numărul de zile lucrătoare și de sezonality cu 29,6%.

### Evoluția lunară a lucrărilor de construcții, pe elemente de structură, conform CAEN Rev.2 - ianuarie 2015 – decembrie 2019- (serie ajustată în funcție de numărul de zile lucrătoare și de sezonality)

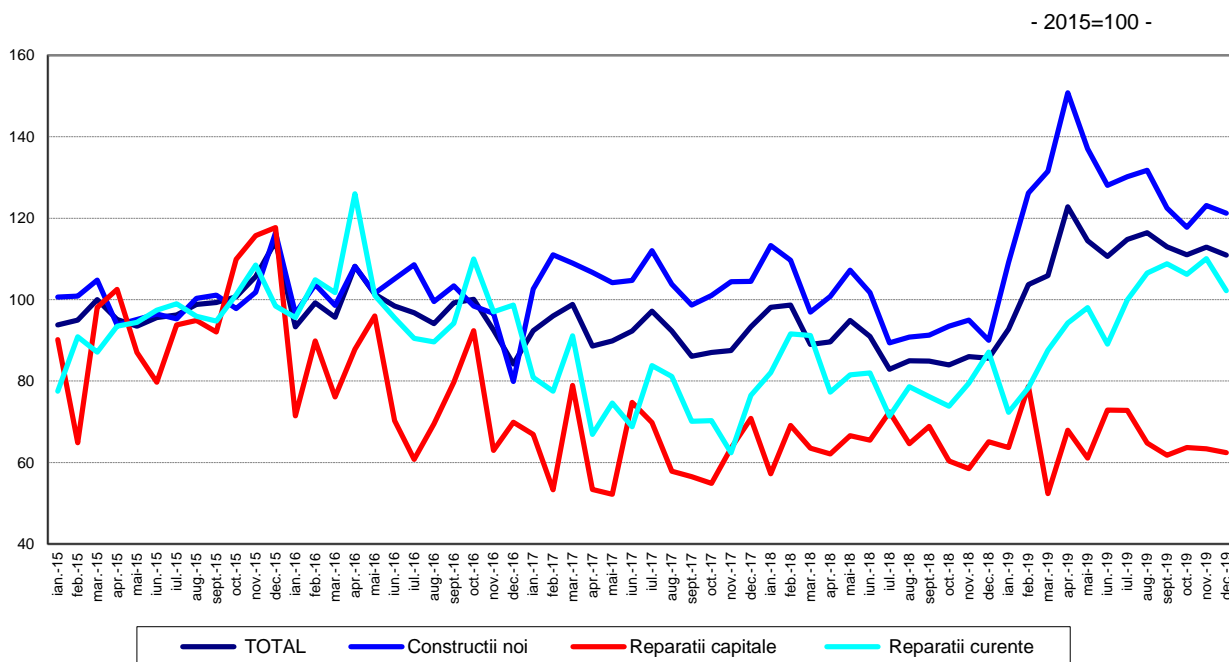

Datele graficului (xls) vor putea fi accesate prin fișierul .rar atașat comunicatului pe homepage

**Evoluția lunară a lucrărilor de construcții, pe obiecte de construcții, conform CAEN Rev. 2  
- ianuarie 2015 – decembrie 2019 -  
(serie ajustată în funcție de numărul de zile lucrătoare și de sezonalityte)**

-2015=100-

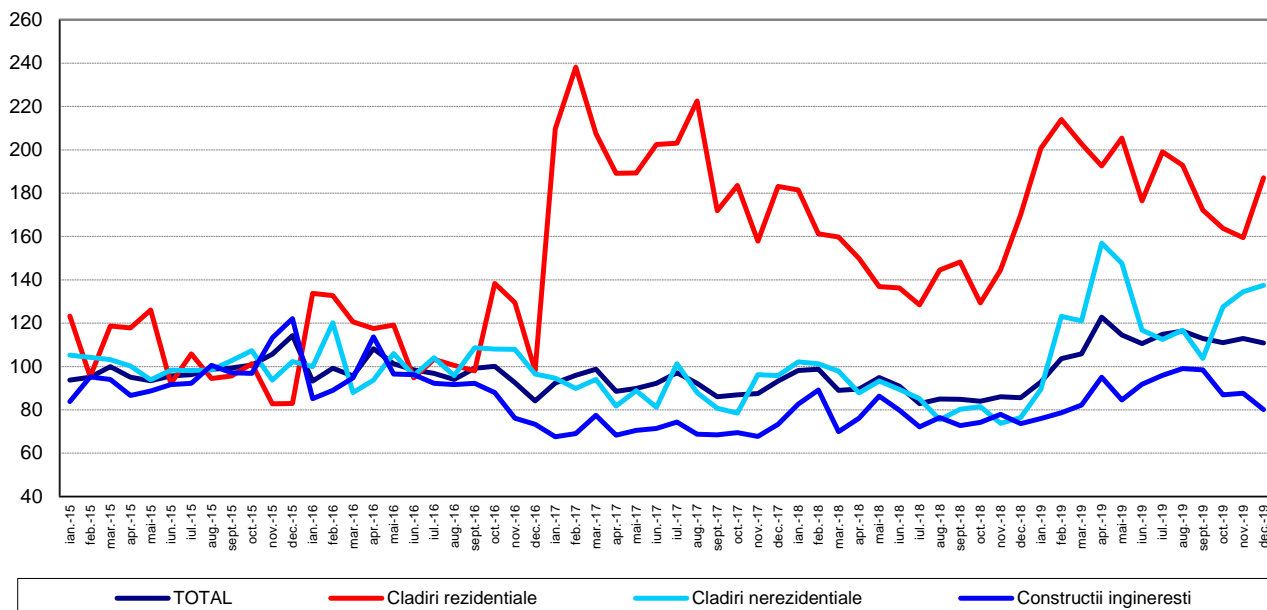

[Datele graficului \(xls\) vor putea fi accesate prin fișierul .rar atașat comunicatului pe homepage](#)

### Decembrie 2019 comparativ cu noiembrie 2019

Volumul lucrărilor de construcții a crescut ca serie brută cu 13,3%, creștere reflectată la lucrările de reparații capitale cu 24,2%, lucrările de întreținere și reparații curente cu 12,8% și la lucrările de construcții noi cu 11,9%. Pe obiecte de construcții s-au înregistrat creșteri astfel: clădirile rezidențiale (+34,0%), clădirile nerezidențiale (+18,0%) și construcțiile ingineresti (+2,7%).

Ca serie ajustată în funcție de numărul de zile lucrătoare și de sezonalityte, volumul lucrărilor de construcții a scăzut pe total cu 1,8%, scădere reflectată astfel: lucrările de întreținere și reparații curente (-7,2%), lucrările de construcții noi (-1,6%) și la lucrările de reparații capitale (-1,5%).

Pe obiecte de construcții, volumul lucrărilor de construcții a scăzut la construcțiile ingineresti (-8,5%). Creșteri s-au înregistrat la clădirile rezidențiale (+17,4%) și la clădirile nerezidențiale (+2,2%).

### Decembrie 2019 comparativ cu decembrie 2018

Volumul lucrărilor de construcții, ca serie brută, a crescut pe total cu 24,8%, creștere reflectată la lucrările de construcții noi (+32,8%) și la lucrările de întreținere și reparații curente (+20,9%). Scădere s-a înregistrat la lucrările de reparații capitale (-3,9%). Pe obiecte de construcții, volumul lucrărilor de construcții a crescut astfel: clădirile nerezidențiale (+82,7%), la clădirile rezidențiale (+11,0%) și construcțiile ingineresti (+4,3%).

Ca serie ajustată în funcție de numărul de zile lucrătoare și de sezonalityte, volumul lucrărilor de construcții a crescut cu 29,6%, creștere reflectată la lucrările de construcții noi (+34,7%) și la lucrările de întreținere și reparații curente (+17,4%). Lucrările de reparații capitale au scăzut cu 4,1%. Pe obiecte de construcții, volumul lucrărilor de construcții a crescut astfel: clădirile nerezidențiale (+79,9%), clădirile rezidențiale (+10,0%) și la lucrările de construcții ingineresti (+8,9%).

## Anul 2019 comparativ cu anul 2018

Volumul lucrărilor de construcții, ca serie brută, a crescut pe total cu 27,6%, creștere reflectată la toate elementele de structură astfel: lucrările de construcții noi (+32,5%), lucrările de întreținere și reparații curente (+26,3%) și la lucrările de reparații capitale (+0,9%). Pe obiecte de construcții, volumul lucrărilor de construcții a crescut la clădirile nerezidențiale (+49,1%), clădirile rezidențiale (+26,2%) și la construcțiile ingineresti (+16,6%).

### Indicii lucrărilor de construcții

-procente-

		DECEMBRIE 2019:		1.I-31.XII. 2019/ 1.I-31.XII. 2018
		NOIEMBRIE 2019	DECEMBRIE 2018	
<b>Construcții - total</b>	<b>B</b>	<b>113,3</b>	<b>124,8</b>	<b>127,6</b>
	<b>S</b>	<b>98,2</b>	<b>129,6</b>	<b>-</b>
- pe elemente de structură:				
Construcții noi	B	111,9	132,8	132,5
	S	98,4	134,7	-
Reparații capitale	B	124,2	96,1	100,9
	S	98,5	95,9	-
Întreținere și reparații curente	B	112,8	120,9	126,3
	S	92,8	117,4	-
- pe obiecte de construcții:				
Clădiri rezidențiale	B	134,0	111,0	126,2
	S	117,4	110,0	-
Clădiri nerezidențiale	B	118,0	182,7	149,1
	S	102,2	179,9	-
Construcții ingineresti	B	102,7	104,3	116,6
	S	91,5	108,9	-

B= serie brută; S= serie ajustată în funcție de număr zile lucrătoare și de sezonalitate ;

[Datele tabelului \(xls\) vor putea fi accesate prin fișierul .rar atașat comunicatului pe homepage](#)

## Informații suplimentare:

- **Indicii de volum în construcții** se determină prin deflatarea datelor valorice cu indicii de cost în construcții pe elemente de structură și pe obiecte de construcții. Indicii de volum în construcții sunt calculați pe total ramură construcții (secțiunea F CAEN Rev.2), pe elemente de structură (lucrări de construcții noi, reparații capitale și lucrări de întreținere și reparații curente) și pe obiecte de construcții (clădiri rezidențiale, clădiri nerezidențiale și construcții ingineresti).
- Indicii lucrărilor de construcții pe total se calculează ca medie aritmetică ponderată a indicilor pe elemente de structură sau a indicilor pe obiecte de construcții.
- Pe lângă indicii de volum în construcții (serie brută), se calculează lunar și **indici ajustați cu numărul de zile lucrătoare și de sezonitate prin metoda regresivă**, folosindu-se pachetul de programe JDEMETRA+ versiunea 2.0 (**metoda TRAMO/SEATS**), metodă recomandată de regulamentele europene referitoare la indicatorii pe termen scurt (Regulamentul Consiliului nr.1165/1998).

Pentru interpretarea corectă a indicatorilor, vă rugăm să consultați [Precizările Metodologice atașate comunicatului pe homepage](#).

Informații suplimentare se pot obține din baza de date TEMPO on line a INS (datele pentru luna decembrie 2019 vor fi disponibile în 14 februarie 2020) și din publicația statistică Buletin Statistic Lunar (termen de apariție 26 februarie 2020).

Date comparative cu celelalte State Membre ale Uniunii Europene se pot obține din comunicatul de presă al Eurostat care va apărea luni, 17 februarie 2020 și care poate fi consultat la adresa: <http://ec.europa.eu/eurostat/web/main>

Următorul comunicat de presă va apărea luni, 16 martie 2020.

Arhiva comunicatelor de presă: <http://www.insse.ro/cms/ro/comunicatelor-de-presa-view>.

### Direcția de Comunicare

e-mail: [birou presa@insse.ro](mailto:birou presa@insse.ro)

Tel: +4021 3181869