

Domeniul: Construcții

LUCRĂRILE DE CONSTRUCȚII ÎN LUNA NOIEMBRIE 2021

- În luna noiembrie 2021 volumul lucrărilor de construcții a crescut față de luna octombrie 2021 ca serie brută cu 16,1%, iar ca serie ajustată în funcție de numărul de zile lucrătoare și de sezonality cu 7,9%.
- Față de luna noiembrie 2020, volumul lucrărilor de construcții a crescut ca serie brută cu 3,9%, iar ca serie ajustată în funcție de numărul de zile lucrătoare și de sezonality cu 2,0%.
- În perioada 1.I-30.XI.2021 volumul lucrărilor de construcții a scăzut față de perioada 1.I-30.XI.2020 ca serie brută cu 1,2%, iar ca serie ajustată în funcție de numărul de zile lucrătoare și de sezonality cu 0,9%.

Evoluția lunară a lucrărilor de construcții, pe elemente de structură, conform CAEN Rev.2 - ianuarie 2015 – noiembrie 2021 - (serie ajustată în funcție de numărul de zile lucrătoare și de sezonality)

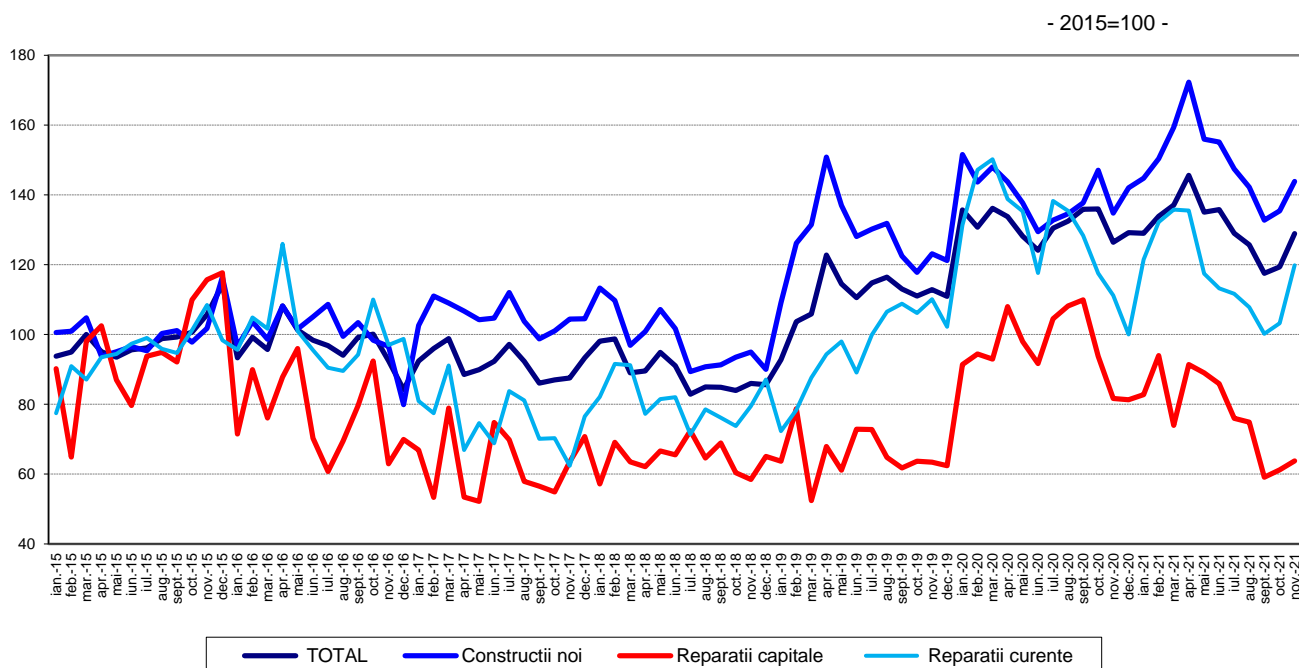

[Datele graficului în format xls](#)

**Evoluția lunară a lucrărilor de construcții, pe obiecte de construcții, conform CAEN Rev. 2
- ianuarie 2015 – noiembrie 2021 -
(serie ajustată în funcție de numărul de zile lucrătoare și de sezonaliitate)
-2015=100-**

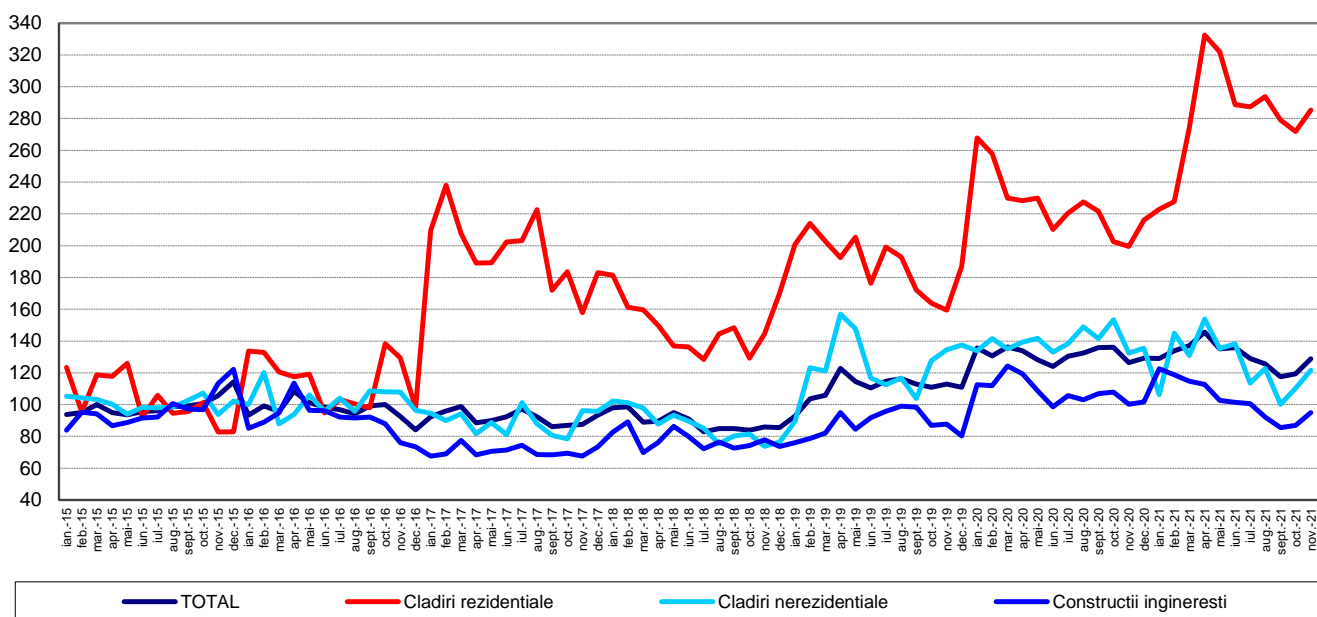

[Datele graficului în format xls](#)

Noiembrie 2021 comparativ cu octombrie 2021

Volumul lucrărilor de construcții a crescut ca serie brută cu 16,1%, creștere evidențiată astfel: lucrările de construcții noi (+16,7%), lucrările de întreținere și reparații curente (+14,9%) și la lucrările de reparații capitale (+14,5%). Pe obiecte de construcții au avut loc creșteri astfel: clădirile nerezidențiale (+20,7%), lucrările de construcții ingineresti (+19,9%) și clădirile rezidențiale (+5,9%).

Volumul lucrărilor de construcții a crescut ca serie ajustată în funcție de numărul de zile lucrătoare și de sezonaliitate cu 7,9%, creștere evidențiată la lucrările de întreținere și reparații curente (+16,1%), lucrările de construcții noi (+6,3%) și la lucrările de reparații capitale (+4,3%). Pe obiecte de construcții volumul lucrărilor de construcții a crescut la clădirile nerezidențiale cu 10,2%, construcțiile ingineresti cu 9,0% și la clădirile rezidențiale cu 5,0%.

Noiembrie 2021 comparativ cu noiembrie 2020

Volumul lucrărilor de construcții ca serie brută a crescut pe total cu 3,9%. Pe elemente de structură, creșteri s-au înregistrat la lucrările de construcții noi (+8,1%) și la lucrările de întreținere și reparații curente (+3,5%). Lucrările de reparații capitale au scăzut cu 20,6%. Pe obiecte de construcții clădirile rezidențiale au crescut cu 42,9%. Volumul lucrărilor de construcții a scăzut la clădirile nerezidențiale și la construcțiile ingineresti cu 6,7%, respectiv cu 4,4%.

Ca serie ajustată în funcție de numărul de zile lucrătoare și de sezonaliitate, volumul lucrărilor de construcții a crescut pe total cu 2,0%. Pe elemente de structură s-au evidențiat creșteri la lucrările de întreținere și reparații curente (+7,7%) și la lucrările de construcții noi (+6,8%). Lucrările de reparații capitale au scăzut cu 21,8%. Pe obiecte de construcții, clădirile rezidențiale au crescut cu 43,0%. Volumul lucrărilor de construcții a scăzut la clădirile nerezidențiale și la construcțiile ingineresti cu 8,2%, respectiv cu 5,4%.

Perioada 1.I-30. XI.2021 comparativ cu perioada 1.I-30. XI.2020

Volumul lucrărilor de construcții ca serie brută a scăzut, pe total cu 1,2%. Pe elemente de structură scăderi s-au înregistrat la lucrările de reparații capitale (-23,4%) și la lucrările de întreținere și reparații curente (-11,5%). Lucrările de construcții noi au crescut cu 6,6%.

Pe obiecte de construcții clădirile nerezidențiale și construcțiile ingineresti au scăzut cu 11,5%, respectiv cu 8,1%. Clădirile rezidențiale au crescut cu 29,6%.

Volumul lucrărilor de construcții a scăzut ca serie ajustată în funcție de numărul de zile lucrătoare și de sezonabilitate cu 0,9%, scădere evidențiată la lucrările de reparații capitale (-20,7%) și la lucrările de întreținere și reparații curente (-10,5%). Lucrările de construcții noi au crescut cu 6,4%.

Pe obiecte de construcții clădirile nerezidențiale și construcțiile ingineresti au scăzut cu 10,5%, respectiv cu 5,5%. Clădirile rezidențiale au crescut cu 23,6%.

Indicii lucrărilor de construcții

- procente-

		NOIEMBRIE 2021 față de :		1.I-30.XI.2021/ 1.I-30.XI.2020
		OCTOMBRIE 2021	NOIEMBRIE 2020	
Construcții - total	B	116,1	103,9	98,8
	S	107,9	102,0	99,1
- pe elemente de structură:				
Construcții noi	B	116,7	108,1	106,6
	S	106,3	106,8	106,4
Reparații capitale	B	114,5	79,4	76,6
	S	104,3	78,2	79,3
Întreținere și reparații curente	B	114,9	103,5	88,5
	S	116,1	107,7	89,5
- pe obiecte de construcții:				
Clădiri rezidențiale	B	105,9	142,9	129,6
	S	105,0	143,0	123,6
Clădiri nerezidențiale	B	120,7	93,3	88,5
	S	110,2	91,8	89,5
Construcții ingineresti	B	119,9	95,6	91,9
	S	109,0	94,6	94,5

B= serie brută; S= serie ajustată în funcție de număr zile lucrătoare și de sezonabilitate ;

[Datele tabelului în format xls](#)

Informații suplimentare:

- **Indicii de volum în construcții** se determină prin deflatarea datelor valorice cu indicii de cost în construcții pe elemente de structură și pe obiecte de construcții. Indicii de volum în construcții sunt calculați pe total ramură construcții (secțiunea F CAEN Rev.2), pe elemente de structură (lucrări de construcții noi, reparații capitale și lucrări de întreținere și reparații curente) și pe obiecte de construcții (clădiri rezidențiale, clădiri nerezidențiale și construcții ingineresti).
- Indicii lucrărilor de construcții pe total se calculează ca medie aritmetică ponderată a indicilor pe elemente de structură sau a indicilor pe obiecte de construcții.
- Pe lângă indicii de volum în construcții (serie brută), se calculează lunar și **indici ajustați cu numărul de zile lucrătoare și de sezonitate prin metoda regresivă**, folosindu-se pachetul de programe **JDEMETRA+ versiunea 2.2.0 (metoda TRAMO/SEATS)**, metodă recomandată de regulamentele europene referitoare la indicatorii pe termen scurt (Regulamentul Consiliului nr.1165/1998).

Pentru interpretarea corectă a indicatorilor, vă rugăm să consultați [Precizările Metodologice atașate comunicatului pe homepage](#).

Informații suplimentare se pot obține din baza de date TEMPO on line a INS (datele pentru luna noiembrie 2021 vor fi disponibile în 19 ianuarie 2022) și din publicația statistică Buletin Statistic Lunar (termen de apariție 27 ianuarie 2022).

Date comparative cu celelalte State Membre ale Uniunii Europene se pot obține din comunicatul de presă al Eurostat care va apărea miercuri, 19 ianuarie 2022 și care poate fi consultat la adresa: <https://ec.europa.eu/eurostat/web/main>

Următorul comunicat de presă va apărea joi, 17 februarie 2022.

Arhiva comunicatelor de presă: <https://insse.ro/cms/ro/comunicatelor-de-presa-view>.

Direcția de Comunicare

e-mail: birou presa@insse.ro

Tel: +4021 3181869