

Domeniul: Construcții

## LUCRĂRILE DE CONSTRUCȚII ÎN LUNA NOIEMBRIE 2018

- În luna noiembrie 2018, volumul lucrărilor de construcții a crescut față de luna precedentă, ca serie brută cu 3,3%, iar ca serie ajustată în funcție de numărul de zile lucrătoare și de sezonality, a scăzut cu 0,6%.
- Față de luna corespunzătoare a anului precedent, volumul lucrărilor de construcții a scăzut ca serie brută cu 4,9% și ca serie ajustată în funcție de numărul de zile lucrătoare și de sezonality, a scăzut cu 4,6%.
- În perioada 1.I-30.XI.2018, volumul lucrărilor de construcții, a scăzut față de perioada 1.I-30.XI.2017, ca serie brută cu 4,1% și ca serie ajustată în funcție de numărul de zile lucrătoare și de sezonality a scăzut cu 2,6%.

**Evoluția lunară a lucrărilor de construcții, pe elemente de structură,  
conform CAEN Rev. 2  
- ianuarie 2010 – noiembrie 2018-  
(serie ajustată în funcție de numărul de zile lucrătoare și de sezonality)**

- 2015=100 -

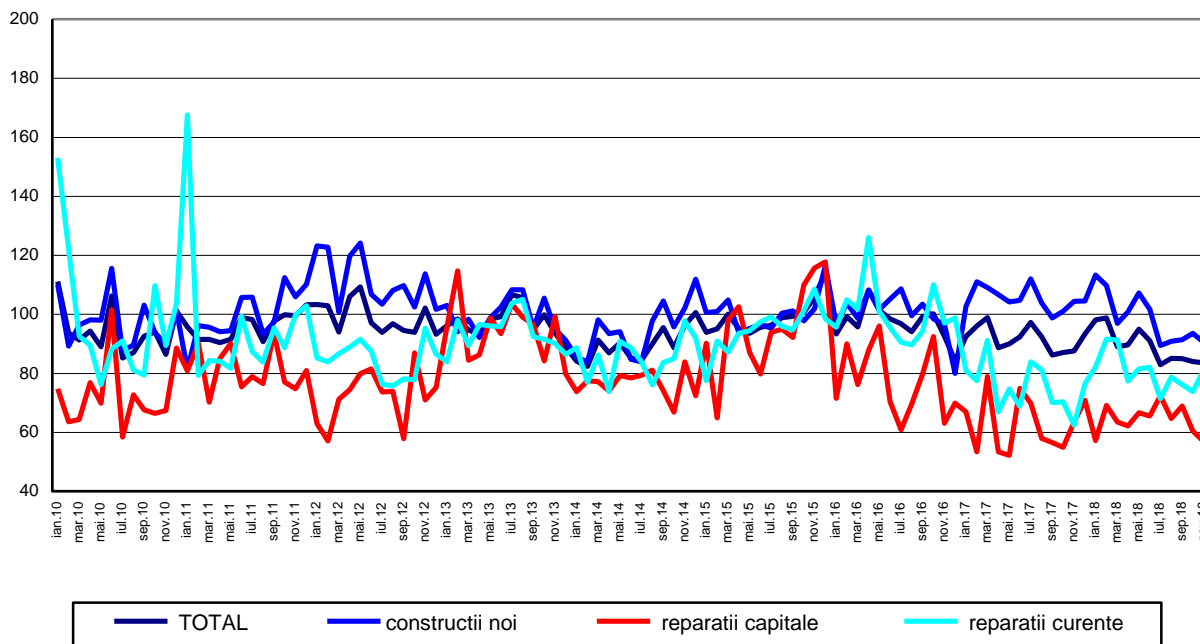

[Datele graficului în format xls](#)

**Evoluția lunară a lucrărilor de construcții, pe obiecte de construcții,  
conform CAEN Rev. 2  
- ianuarie 2010 – noiembrie 2018 -  
(serie ajustată în funcție de numărul de zile lucrătoare și de sezonality)**

- 2015=100 -

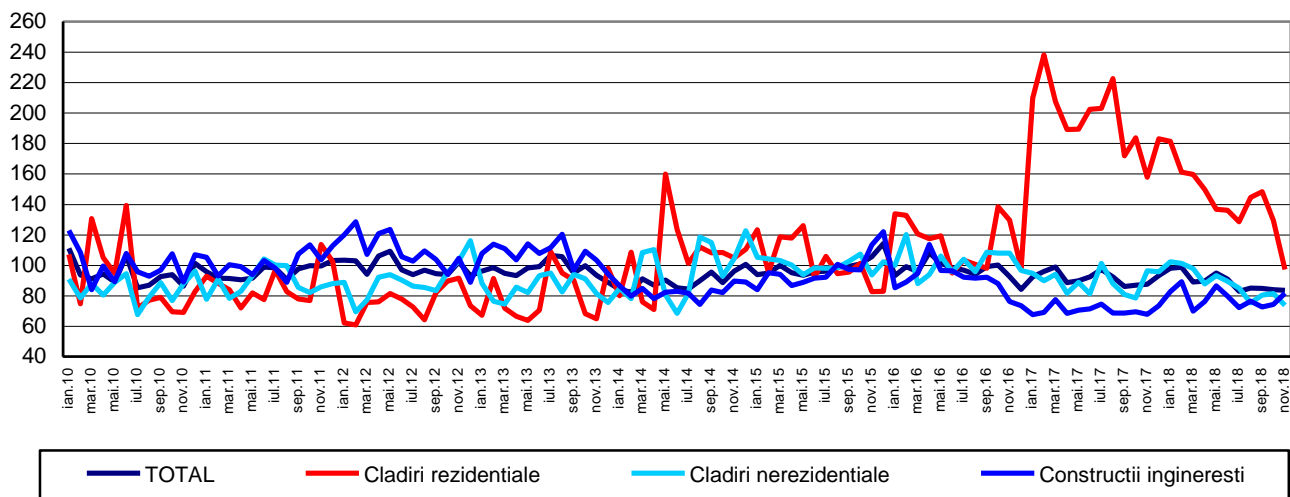

[Datele graficului în format xls](#)

#### **Noiembrie 2018 comparativ cu octombrie 2018**

Volumul lucrărilor de construcții a crescut ca serie brută cu 3,3%, creștere reflectată la lucrările de întreținere și reparații curente cu 13,1% și la lucrările de construcții noi cu 0,6%. Lucrările de reparații capitale au scăzut cu 0,3%. Pe obiecte de construcții au fost creșteri la construcțiile ingineresti cu 17,2%. Scăderi au fost la clădirile rezidențiale cu 26,6% și la clădirile nerezidențiale cu 3,4%.

Ca serie ajustată în funcție de numărul de zile lucrătoare și de sezonality, volumul lucrărilor de construcții a scăzut pe total cu 0,6%, scădere reflectată la lucrările de reparații capitale (-6,0%) și la lucrările de construcții noi (-3,2%). Creștere a fost la lucrările de întreținere și reparații curente cu 9,8%. Pe obiecte de construcții, volumul lucrărilor de construcții a scăzut la clădirile rezidențiale cu 24,8% și la clădirile nerezidențiale cu 9,7%. Creștere s-a înregistrat la construcțiile ingineresti cu 10,1%.

#### **Noiembrie 2018 comparativ cu noiembrie 2017**

Volumul lucrărilor de construcții ca serie brută, a scăzut pe total cu 4,9%, scădere reflectată la lucrările de construcții noi și la lucrările de reparații capitale (13,3% fiecare). Creștere s-a înregistrat la lucrările de întreținere și reparații curente cu 35,3%.

Pe obiecte de construcții, volumul lucrărilor de construcții a scăzut la clădirile rezidențiale cu 39,3% și la clădirile nerezidențiale cu 24,8%. Creștere s-a înregistrat la construcțiile ingineresti cu 23,7%.

Ca serie ajustată în funcție de numărul de zile lucrătoare și de sezonality, volumul lucrărilor de construcții a scăzut cu 4,6%, scădere reflectată la lucrările de construcții noi cu 13,3% și la lucrările de reparații capitale cu 10,5%. S-au înregistrat creșteri la lucrările de întreținere și reparații curente (+29,8%). Pe obiecte de construcții, volumul lucrărilor de construcții a scăzut la clădirile rezidențiale cu 38,4% și la clădirile nerezidențiale cu 23,5%. Creștere a fost la lucrările de construcții ingineresti cu 20,7%.

### Perioada 1.I-30.XI.2018 comparativ cu perioada 1.I-30.XI.2017

Volumul lucrărilor de construcții, ca serie brută, a scăzut pe total cu 4,1%, scădere reflectată la lucrările de construcții noi (-8,5%). Creșteri au fost la lucrările de întreținere și reparații curente (+7,6%) și la lucrările de reparații capitale (+2,6%).

Pe obiecte de construcții, volumul lucrărilor de construcții a scăzut la clădirile rezidențiale cu 29,1% și la clădirile nerezidențiale cu 3,2%. Creștere a fost la construcțiile inginerești (+10,1%).

Ca serie ajustată în funcție de numărul de zile lucrătoare și de sezonalitate, volumul lucrărilor de construcții a scăzut pe total cu 2,6%. Pe elemente de structură s-a înregistrat scădere la lucrările de construcții noi cu 6,3%. Creșteri au fost la lucrările de întreținere și reparații curente cu 7,1% și la lucrările de reparații capitale cu 3,7%.

Pe obiecte de construcții, volumul lucrărilor de construcții a scăzut la clădirile rezidențiale cu 27,7% și la clădirile nerezidențiale cu 0,7%. Creștere s-a înregistrat la construcțiile inginerești cu 11,4%.

### Indicii lucrărilor de construcții

procente-

		Noiembrie 2018 față de :		Perioada 1.I-30.XI.2018/ Perioada 1.I-30.XI.2017
		Octombrie 2018	Noiembrie 2017	
Construcții - total	B	103,3	95,1	95,9
	S	99,4	95,4	97,4
- pe elemente de structură:				
Construcții noi	B	100,6	86,7	91,5
	S	96,8	86,7	93,7
Reparații capitale	B	99,7	86,7	102,6
	S	94,0	89,5	103,7
Întreținere și reparații curente	B	113,1	135,3	107,6
	S	109,8	129,8	107,1
- pe obiecte de construcții:				
Clădiri rezidențiale	B	73,4	60,7	70,9
	S	75,2	61,6	72,3
Clădiri nerezidențiale	B	96,6	75,2	96,8
	S	90,3	76,5	99,3
Construcții inginerești	B	117,2	123,7	110,1
	S	110,1	120,7	111,4

B= serie brută; S= serie ajustată în funcție de număr zile lucrătoare și de sezonalitate ;

[Datele tabelului în format xls](#)

## Informații suplimentare:

**IMPORTANT!** Pentru a evidenția schimbările din structura economiei, începând cu publicarea datelor pentru luna de referință **ianuarie 2018**, anul de bază utilizat în calculul indicilor lucrărilor de construcții se modifică din **2010 în 2015**. Schimbarea anului de bază presupune și actualizarea sistemului de ponderare; modificările sistemului de ponderare reflectă schimbările structurale intervenite în activitățile din economia națională. Aceste modificări au determinat recalcularea și revizuirea corespunzătoare a seriilor de date publicate anterior.

Aceste modificări vor apărea în comunicatele de presă, publicațiile statistice editate de INS și în baza de date TEMPO.

**Indicii de volum în construcții** se determină prin deflatarea datelor valorice cu indicii de cost în construcții pe elemente de structură și pe obiecte de construcții. Indicii de volum în construcții sunt calculați pe total ramură construcții (secțiunea F CAEN Rev.2), pe elemente de structură (lucrări de construcții noi, reparații capitale și lucrări de întreținere și reparații curente) și pe obiecte de construcții (clădiri rezidențiale, clădiri nerezidențiale și construcții inginerești).

Indicii lucrărilor de construcții pe total se calculează ca medie aritmetică ponderată a indicilor pe elemente de structură sau a indicilor pe obiecte de construcții.

Pe lângă indicii de volum în construcții (serie brută), se calculează lunar și **indici ajustați cu numărul de zile lucrătoare și de sezonitate prin metoda regresivă**, folosindu-se pachetul de programe **JDEMETRA+ versiunea 2.0 (metoda TRAMO/SEATS)**, metodă recomandată de regulamentele europene referitoare la indicatorii pe termen scurt (Regulamentul Consiliului 1165/1998).

Pentru interpretarea corectă a indicatorilor, vă rugăm să consultați [Precizările Metodologice atașate comunicatului pe homepage](#).

Informații suplimentare se pot obține din baza de date TEMPO on line a INS (datele pentru luna noiembrie 2018 vor fi disponibile în 15 ianuarie 2019) și din publicația statistică Buletin Statistic Lunar (termen de apariție 28 ianuarie 2019).

Date comparative cu celelalte State Membre ale Uniunii Europene se pot obține din comunicatul de presă al Eurostat care va apărea joi, 17 ianuarie 2019 și care poate fi consultat la adresa:

<http://ec.europa.eu/eurostat/web/main>

Următorul comunicat de presă va apărea vineri, 15 februarie 2019.

Arhiva comunicatelor de presă: <http://www.insse.ro/cms/ro/comunicatelor-de-presa-view>

### **Direcția de Comunicare**

e-mail: [birou presa@insse.ro](mailto:birou presa@insse.ro)

Tel: +4021 3181869