

Domeniul: Construcții

LUCRĂRILE DE CONSTRUCȚII ÎN LUNA OCTOMBRIE 2024

- În luna octombrie 2024, volumul lucrărilor de construcții a scăzut, față de luna septembrie 2024, ca serie brută, cu 3,3%, iar ca serie ajustată în funcție de numărul de zile lucrătoare și de sezonality, cu 8,2%.
- Față de luna octombrie 2023, volumul lucrărilor de construcții a scăzut, ca serie brută, cu 13,3%, iar ca serie ajustată în funcție de numărul de zile lucrătoare și de sezonality, cu 11,6%.
- În perioada 1.I-31.X.2024, volumul lucrărilor de construcții a scăzut, față de perioada 1.I-31.X.2023, ca serie brută, cu 4,1%, iar ca serie ajustată în funcție de numărul de zile lucrătoare și de sezonality, cu 3,3%.

Evoluția lunară a lucrărilor de construcții, pe elemente de structură, conform CAEN Rev.2 - ianuarie 2018 – octombrie 2024 - (serie ajustată în funcție de numărul de zile lucrătoare și de sezonality)

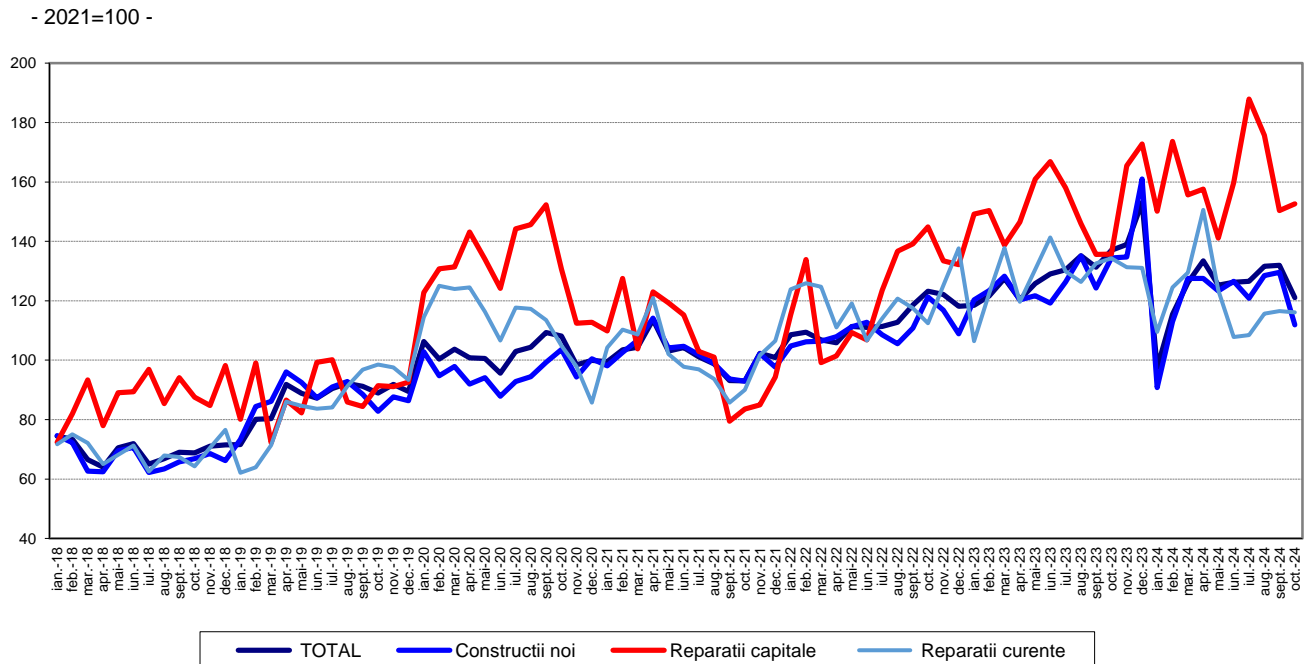

[Datele graficului în format xls](#)

**Evoluția lunară a lucrărilor de construcții, pe obiecte de construcții, conform CAEN Rev. 2
- ianuarie 2018 – octombrie 2024 -
(serie ajustată în funcție de numărul de zile lucrătoare și de sezonality)**

-2021=100-

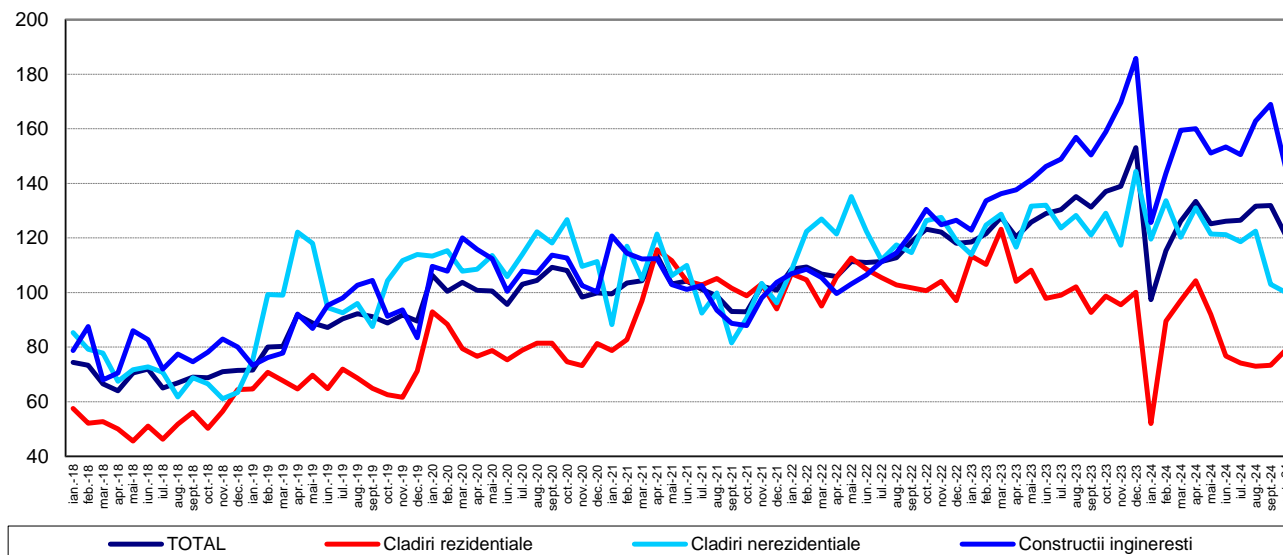

[Datele graficului în format xls](#)

Octombrie 2024 comparativ cu septembrie 2024

Volumul lucrărilor de construcții a scăzut, ca serie brută, cu 3,3%, scădere evidențiată la lucrările de construcții noi (-9,5%). Lucrările de reparații capitale și lucrările de întreținere și reparații curente au crescut cu 15,6%, respectiv cu 6,9%.

Pe obiecte de construcții, s-a înregistrat o scădere la lucrările de construcții ingineresti cu 9,8%. Creșteri au avut loc la clădirile rezidențiale și la clădirile nerezidențiale cu 16,3%, respectiv cu 1,7%.

Volumul lucrărilor de construcții a scăzut, ca serie ajustată în funcție de numărul de zile lucrătoare și de sezonality, cu 8,2%, scădere înregistrată la lucrările de construcții noi (-13,7%) și la lucrările de întreținere și reparații curente (-0,4%). Lucrările de reparații capitale au crescut cu 1,5%.

Pe obiecte de construcții, volumul lucrărilor de construcții a scăzut la construcțiile ingineresti (-13,6%) și la clădirile nerezidențiale (-2,8%). Clădirile rezidențiale au crescut cu 7,6%.

Octombrie 2024 comparativ cu octombrie 2023

Volumul lucrărilor de construcții, ca serie brută, a scăzut, pe total, cu 13,3%. Pe elemente de structură, scăderi s-au înregistrat la lucrările de construcții noi (-17,2%) și la lucrările de întreținere și reparații curente (-13,6%). Lucrările de reparații capitale au crescut cu 13,7%.

Pe obiecte de construcții s-au înregistrat scăderi la clădirile nerezidențiale (-21,9%), clădirile rezidențiale (-19,0%) și la lucrările de construcții ingineresti (-7,1%).

Ca serie ajustată în funcție de numărul de zile lucrătoare și de sezonabilitate, volumul lucrărilor de construcții a scăzut, pe total, cu 11,6%. Pe elemente de structură, scăderi au avut loc la lucrările de construcții noi (-16,7%) și la lucrările de reparații curente (-13,6%). Lucrările de reparații capitale au crescut cu 12,4%.

Pe obiecte de construcții, volumul lucrărilor de construcții a scăzut la clădirile rezidențiale cu 22,4%, clădirile rezidențiale cu 20,1% și la lucrările de construcții ingineresti cu 8,2%.

Perioada 1.I-31.X.2024 comparativ cu perioada 1.I-31.X.2023

Volumul lucrărilor de construcții, ca serie brută, a scăzut, pe total, cu 4,1%, scădere înregistrată la lucrările de întreținere și reparații curente (-9,2%) și la lucrările de construcții noi (-4,1%). Lucrările de reparații capitale au crescut cu 7,4%.

Pe obiecte de construcții, s-au înregistrat scăderi la clădirile rezidențiale (-23,1%) și la clădirile nerezidențiale (-6,8%). Construcțiile ingineresti au crescut cu 5,9%.

Volumul lucrărilor de construcții a scăzut, ca serie ajustată în funcție de numărul de zile lucrătoare și de sezonabilitate, cu 3,3%. Lucrările de întreținere și reparații curente și lucrările de construcții noi au scăzut cu 6,2%, respectiv cu 4,3%. Lucrările de reparații capitale au crescut cu 7,8%. Pe obiecte de construcții, scăderi s-au înregistrat la clădirile rezidențiale (-22,7%) și la clădirile nerezidențiale (-4,7%). Construcțiile ingineresti au crescut cu 6,2%.

Indicii lucrărilor de construcții

- procente-

		OCTOMBRIE 2024 față de :		1.I-31.X.2024/ 1.I-31.X.2023
		SEPTEMBRIE 2024	OCTOMBRIE 2023	
Construcții - total	B	96,7	86,7	95,9
	S	91,8	88,4	96,7
- pe elemente de structură:				
Construcții noi	B	90,5	82,8	95,9
	S	86,3	83,3	95,7
Reparații capitale	B	115,6	113,7	107,4
	S	101,5	112,4	107,8
Întreținere și reparații curente	B	106,9	86,4	90,8
	S	99,6	86,4	93,8
- pe obiecte de construcții:				
Clădiri rezidențiale	B	116,3	81,0	76,9
	S	107,6	79,9	77,3
Clădiri nerezidențiale	B	101,7	78,1	93,2
	S	97,2	77,6	95,3
Construcții ingineresti	B	90,2	92,9	105,9
	S	86,4	91,8	106,2

B= serie brută; S= serie ajustată în funcție de număr zile lucrătoare și de sezonabilitate ;

[Datele tabelului în format xls](#)

Informații suplimentare:

- **Indicii de volum în construcții** se determină prin deflatarea datelor valorice cu indicii de cost în construcții pe elemente de structură și pe obiecte de construcții. Indicii de volum în construcții sunt calculați pe total ramură construcții (secțiunea F CAEN Rev. 2), pe elemente de structură (lucrări de construcții noi, reparații capitale și lucrări de întreținere și reparații curente) și pe obiecte de construcții (clădiri rezidențiale, clădiri nerezidențiale și construcții ingineresti).
- Indicii lucrărilor de construcții pe total se calculează ca medie aritmetică ponderată a indicilor pe elemente de structură sau a indicilor pe obiecte de construcții.
- Pe lângă indicii de volum în construcții (serie brută), se calculează lunar și **indici ajustați cu numărul de zile lucrătoare și de sezonitate** prin **metoda regresivă**, folosindu-se pachetul de programe **JDEMTRA+ (metoda TRAMO/SEATS)**.

Pentru interpretarea corectă a indicatorilor, vă rugăm să consultați [Precizările Metodologice atașate comunicatului pe homepage](#).

Informații suplimentare se pot obține din baza de date TEMPO online a INS (datele pentru luna octombrie 2024 vor fi disponibile în 18 decembrie 2024) și din publicația statistică Buletin Statistic Lunar (termen de apariție 30 decembrie 2024).

Date comparative cu celelalte State Membre ale Uniunii Europene se pot obține din comunicatul de presă al Eurostat care va apărea miercuri, 18 decembrie 2024 și care poate fi consultat la adresa: <http://ec.europa.eu/eurostat/web/main>

Următorul comunicat de presă va apărea luni, 20 ianuarie 2025.

Arhiva comunicatelor de presă: <http://www.insse.ro/cms/ro/comunicatelor-de-presa-view>.

Direcția de Diseminare Date Statistice și Comunicare

e-mail: birou presa@insse.ro

Tel: +4021 3181869