

Domeniul: Construcții

ÎN LUNA IULIE 2017, VOLUMUL LUCRĂRILOR DE CONSTRUCȚII¹ A RĂMAS LA ACELAȘI NIVEL FAȚĂ DE LUNA PRECEDENTĂ

- În luna iulie 2017, volumul lucrărilor de construcții a crescut față de luna precedentă ca serie brută, cu 2,8% și a rămas la același nivel ca serie ajustată în funcție de numărul de zile lucrătoare și de sezonitate.
- Față de luna corespunzătoare a anului precedent, volumul lucrărilor de construcții a crescut ca serie brută, cu 1,4%, iar ca serie ajustată în funcție de numărul de zile lucrătoare și de sezonitate a scăzut cu 6,2%.
- În perioada 1.I - 31.VII.2017, volumul lucrărilor de construcții, a scăzut față de perioada 1.I-31.VII.2016 atât ca serie brută, cât și ca serie ajustată în funcție de numărul de zile lucrătoare și de sezonitate, cu 5,7%, respectiv cu 8,1%.

Evoluția lunară a lucrărilor de construcții, pe elemente de structură,
conform CAEN Rev. 2
- ianuarie 2010 – iulie 2017-
 (serie ajustată în funcție de numărul de zile lucrătoare și de sezonitate)

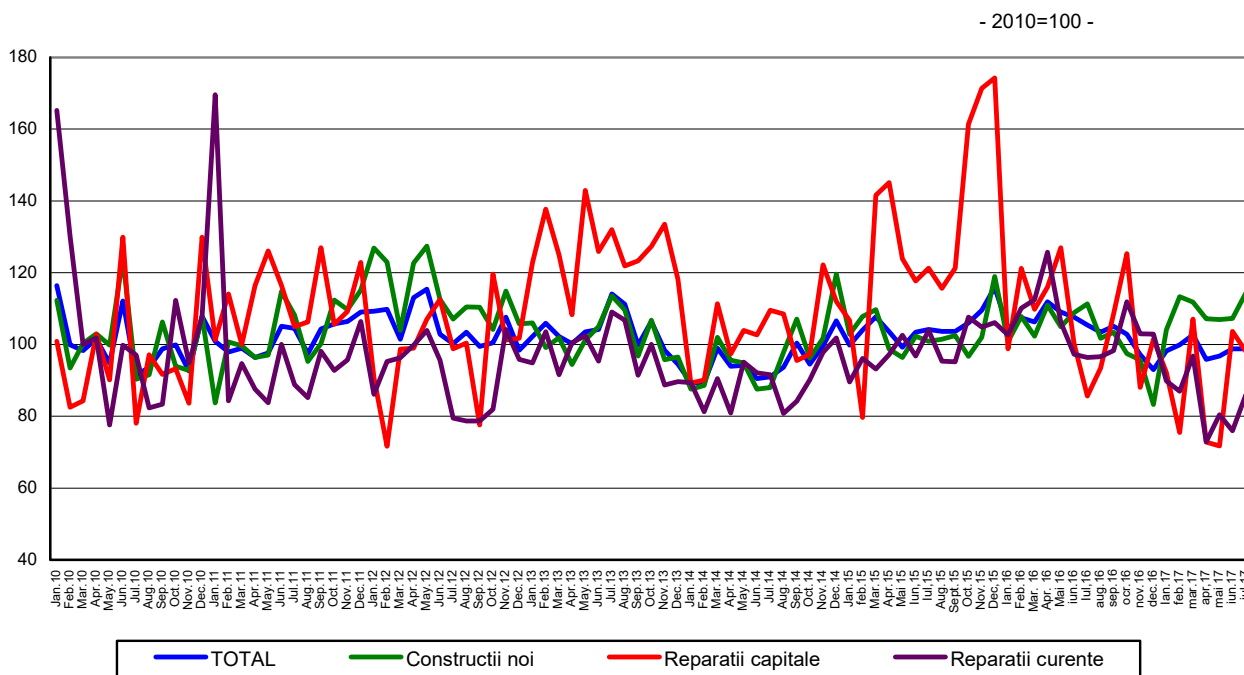

[Datele graficului în format xls](#)

¹ serie ajustată în funcție de numărul de zile lucrătoare și de sezonitate

**Evoluția lunară a lucrărilor de construcții, pe obiecte de construcții,
conform CAEN Rev. 2
- ianuarie 2010 –iulie 2017 -
(serie ajustată în funcție de numărul de zile lucrătoare și de sezonaltate)**

- 2010=100 -

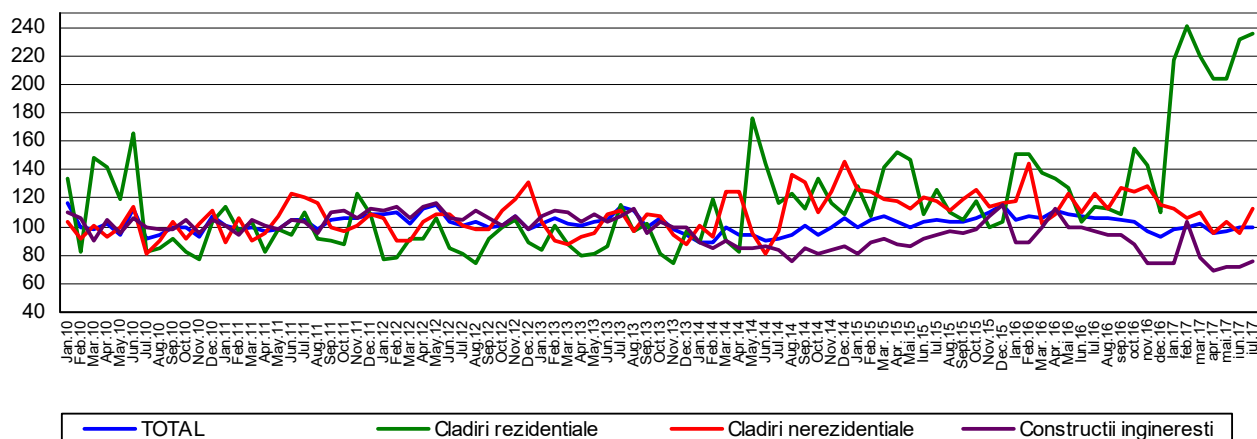

[Datele graficului în format xls](#)

Iulie 2017 comparativ cu iunie 2017

Volumul lucrărilor de construcții a crescut ca serie brută cu 2,8%, creștere evidențiată la următoarele elemente de structură: lucrările de întreținere și reparații curente cu 10,0% și la lucrările de construcții noi cu 4,3%. Lucrările de reparații capitale au scăzut cu 17,9%.

Pe obiecte de construcții, au avut loc creșteri la clădirile nerezidențiale cu 18,1%. Clădirile rezidențiale și construcțiile ingineresti au scăzut cu 2,7%, respectiv cu 1,8%.

Ca serie ajustată în funcție de numărul de zile lucrătoare și de sezonaltate, volumul lucrărilor de construcții a crescut la lucrările de întreținere și reparații curente cu 13,1% și la lucrările de construcții noi cu 6,5%. Scăderi s-au înregistrat la lucrările de reparații capitale cu 5,4%.

Pe obiecte de construcții, volumul lucrărilor de construcții a crescut la clădirile nerezidențiale cu 18,4%, la construcțiile ingineresti cu 4,3% și la clădirile rezidențiale cu 2,0%.

Iulie 2017 comparativ cu iulie 2016

Volumul lucrărilor de construcții a crescut, ca serie brută, cu 1,4%. Pe elemente de structură s-au înregistrat creșteri la următoarele elementele de structură: lucrările de reparații capitale cu 17,0% și la lucrările de construcții noi cu 4,2%. Lucrările de întreținere și reparații curente au scăzut cu 11,7%.

Pe obiecte de construcții, volumul lucrărilor de construcții a crescut la clădirile rezidențiale cu 104,5%. Scăderi au fost la construcțiile ingineresti cu 17,4% și la clădirile nerezidențiale cu 8,1%.

Ca serie ajustată în funcție de numărul de zile lucrătoare și de sezonaltate, volumul lucrărilor de construcții a scăzut cu 6,2%. Pe elemente de structură s-au înregistrat scăderi la lucrările de întreținere și reparații curente cu 10,9%. Creșteri au fost la lucrările de reparații capitale cu 14,6% și la lucrările de construcții noi cu 2,6%.

Pe obiecte de construcții, volumul lucrărilor de construcții a scăzut la construcțiile ingineresti cu 22,4% și la clădirile nerezidențiale cu 7,8%. Creșteri au fost la clădirile rezidențiale cu 107,2%.

Perioada 1.I - 31.VII.2017 comparativ cu perioada 1.I – 31.VII.2016

Volumul lucrărilor de construcții a scăzut pe total ca serie brută, cu 5,7%. Pe elemente de structură au avut loc scăderi la lucrările de întreținere și reparații curente cu 22,5% și la lucrările de reparații capitale cu 16,9%. Lucrările de construcții noi au crescut cu 2,7%.

Pe obiecte de construcții, au avut loc scăderi la construcțiile ingineresti cu 25,7% și la clădirile nerezidențiale cu 11,4%. Clădirile rezidențiale au crescut cu 81,2%.

Ca serie ajustată în funcție de numărul de zile lucrătoare și de sezonabilitate, volumul lucrărilor de construcții a scăzut pe total, cu 8,1%. Pe elemente de structură s-au înregistrat scăderi la lucrările de întreținere și reparații curente cu 21,6% și la lucrările de reparații capitale cu 18,1%. Lucrările de construcții noi au crescut cu 2,4%. Pe obiecte de construcții, volumul lucrărilor de construcții a scăzut la construcțiile ingineresti cu 25,4% și la clădirile nerezidențiale cu 11,4%. Volumul lucrărilor de construcții a crescut la clădirile rezidențiale cu 69,2%.

Indicii lucrărilor de construcții

- procente-

		IULIE 2017 față de :		Perioada 1.I-31.VII.2017/ Perioada 1.I-31.VII.2016
		IUNIE 2017	IULIE 2016	
	B	102,8	101,4	94,3
	S	100,0	93,8	91,9
- pe elemente de structură:				
	B	104,3	104,2	102,7
	S	106,5	102,6	102,4
	B	82,1	117,0	83,1
	S	94,6	114,6	81,9
	B	110,0	88,3	77,5
	S	113,1	89,1	78,4
- pe obiecte de construcții:				
	B	97,3	204,5	181,2
	S	102,0	207,2	169,2
	B	118,1	91,9	88,6
	S	118,4	92,2	88,6
	B	98,2	82,6	74,3
	S	104,3	77,6	74,6

B= serie brută; S= serie ajustată în funcție de număr zile lucrătoare și de sezonabilitate ;

[Datele tabelului în format xls](#)

Informații suplimentare:

Valoarea lucrărilor de construcții executate cuprinde lucrări de construcții noi, reparații capitale și lucrări de întreținere și reparații curente realizate de operatorii economici cu activitate principală în domeniu (secțiunea F din CAEN rev.2).

Indicii de volum în construcții se determină prin deflatarea datelor valorice cu indicii de cost în construcții pe elemente de structură și pe obiecte de construcții.

Pentru interpretarea corectă a indicatorilor, vă rugăm să consultați [Precizările Metodologice atașate comunicatului pe homepage](#).

Informații suplimentare se pot obține din publicația statistică Buletin Statistic Lunar (termen de apariție 26 septembrie 2017) și din baza de date TEMPO on line a INS (datele pentru luna iulie 2017 vor fi disponibile în 14 septembrie 2017).

Date comparative cu celelalte State Membre ale Uniunii Europene se pot obține din comunicatul de presă al Eurostat care va apărea marți, 19 septembrie 2017 și care poate fi consultat la adresa:

<http://ec.europa.eu/eurostat/web/main>

Următorul comunicat de presă va apărea vineri, 13 octombrie 2017.

Arhiva comunicatelor de presă: <http://www.insse.ro/cms/ro/comunicatelor-de-presa-view>

Direcția de Comunicare

e-mail: birou presa@insse.ro

Tel: +4021 3181869