

**Domeniul: Construcții**

## LUCRĂRILE DE CONSTRUCȚII ÎN LUNA APRILIE 2022

- În luna aprilie 2022, volumul lucrărilor de construcții a scăzut, față de luna martie 2022, ca serie brută, cu 1,5%, iar ca serie ajustată în funcție de numărul de zile lucrătoare și de sezonality, cu 3,4%.
- În luna aprilie 2022, volumul lucrărilor de construcții a scăzut, față de luna aprilie 2021, ca serie brută, cu 9,5%, iar ca serie ajustată în funcție de numărul de zile lucrătoare și de sezonality, cu 9,0%.
- În perioada 1.I-30.IV.2022, volumul lucrărilor de construcții a crescut, față de perioada 1.I-30.IV.2021, ca serie brută, cu 1,0%, iar ca serie ajustată în funcție de numărul de zile lucrătoare și de sezonality, cu 0,4%.

**Evoluția lunară a lucrărilor de construcții, pe elemente de structură, conform CAEN Rev.2**  
- ianuarie 2018 – aprilie 2022-  
(serie ajustată în funcție de numărul de zile lucrătoare și de sezonality)

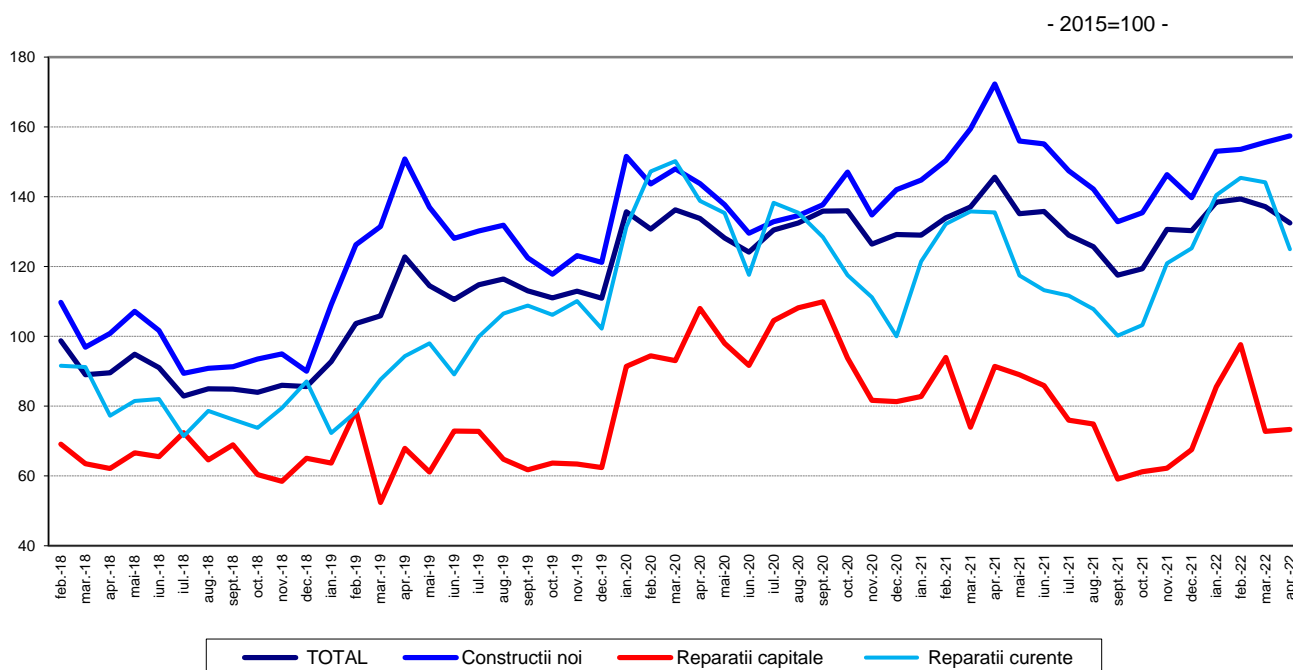

[Datele graficului în format xls](#)

**Evoluția lunară a lucrărilor de construcții, pe obiecte de construcții, conform CAEN Rev. 2**  
**- ianuarie 2018 – aprilie 2022 -**  
**(serie ajustată în funcție de numărul de zile lucrătoare și de sezonality)**  
 -2015=100-

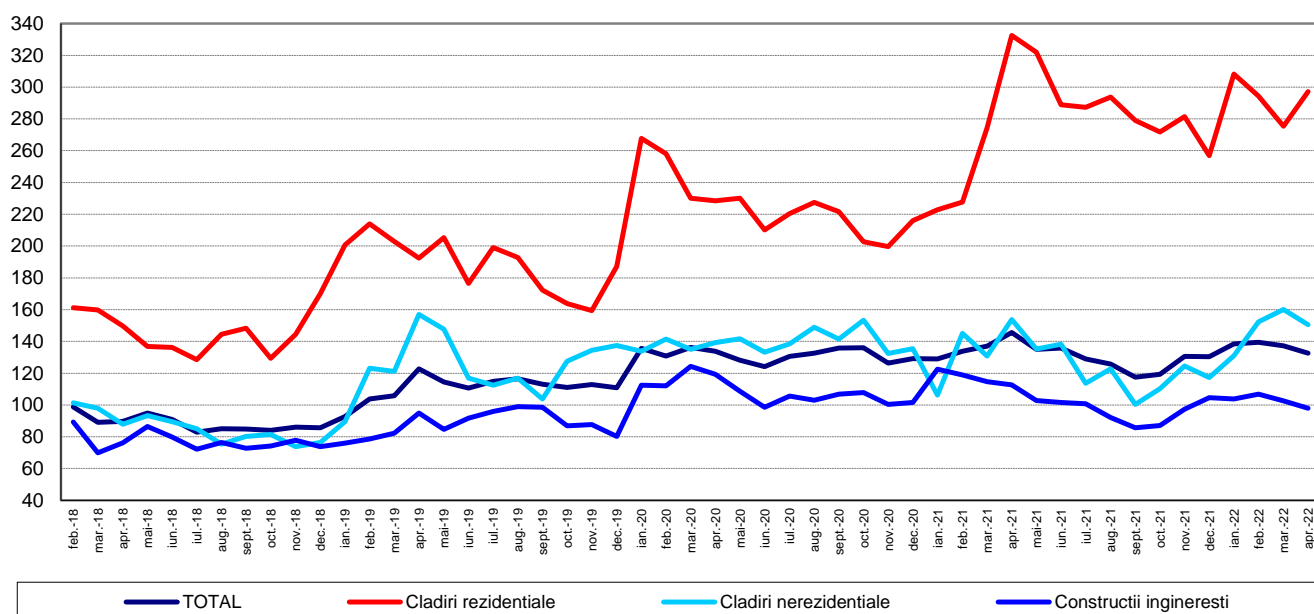

[Datele graficului în format xls](#)

### Aprilie 2022 comparativ cu martie 2022

Volumul lucrărilor de construcții a scăzut, ca serie brută, cu 1,5%, scădere evidențiată la lucrările de întreținere și reparații curente (-5,8%) și la lucrările de construcții noi (-0,3%). Lucrările de reparații capitale au crescut cu 0,3%. Pe obiecte de construcții, au avut loc scăderi la clădirile nerezidențiale (-7,6%) și la lucrările de construcții ingineresti (-5,3%). Clădirile rezidențiale au crescut cu 12,7%.

Volumul lucrărilor de construcții a scăzut, ca serie ajustată în funcție de numărul de zile lucrătoare și de sezonality, cu 3,4%, scădere evidențiată la lucrările de întreținere și reparații curente (-13,3%). Lucrările de construcții noi și lucrările de reparații capitale au crescut cu 1,1%, respectiv cu 0,8%.

Pe obiecte de construcții, volumul lucrărilor de construcții a scăzut la clădirile nerezidențiale (-6,0%) și la construcțiile ingineresti (-4,5%). Clădirile rezidențiale au crescut cu 7,9%.

### Aprilie 2022 comparativ cu aprilie 2021

Volumul lucrărilor de construcții, ca serie brută, a scăzut, pe total, cu 9,5%. Pe elemente de structură, scăderi s-au înregistrat la lucrările de reparații capitale (-21,0%), lucrările de întreținere și reparații curente (-8,7%) și la lucrările de construcții noi (-8,4%).

Pe obiecte de construcții, volumul lucrărilor de construcții a scăzut la construcții ingineresti (-14,1%), clădirile rezidențiale (-10,1%) și la clădirile nerezidențiale (-2,3%).

Ca serie ajustată în funcție de numărul de zile lucrătoare și de sezonality, volumul lucrărilor de construcții a scăzut, pe total, cu 9,0%. Pe elemente de structură s-au evidențiat scăderi astfel: lucrările de reparații capitale (-19,8%), lucrările de construcții noi (-8,7%) și la lucrările de întreținere și reparații curente (-7,7%).

Pe obiecte de construcții, volumul lucrărilor de construcții a scăzut la construcțiile ingineresti (-13,1%), clădirile rezidențiale (-10,6%) și la clădirile nerezidențiale (-2,1%).

## Perioada 1.I-30.IV.2022 comparativ cu perioada 1.I-30.IV.2021

Volumul lucrărilor de construcții, ca serie brută, a crescut, pe total, cu 1,0%. Pe elemente de structură, creștere a avut loc la lucrările de întreținere și reparații curente (+8,3%). Lucrările de reparații capitale și lucrările de construcții noi au scăzut cu 4,5%, respectiv cu 0,6%.

Pe obiecte de construcții, au avut loc creșteri la clădirile nerezidențiale (+11,2%) și la clădirile rezidențiale (+7,7%). Construcțiile ingineresti au scăzut cu 9,4%.

Volumul lucrărilor de construcții a crescut ca serie ajustată în funcție de numărul de zile lucrătoare și de sezonalitate cu 0,4%, creștere evidențiată la lucrările de întreținere și reparații curente (+5,7%). Scăderi s-au înregistrat la lucrările de reparații capitale (-3,8%) și la lucrările de construcții noi (-1,2%).

Pe obiecte de construcții, creșteri au avut loc la clădirile rezidențiale (+11,1%) și la clădirile nerezidențiale (+10,9%). Construcțiile ingineresti au scăzut cu 12,3%.

### Indicii lucrărilor de construcții

- procente-

		APRILIE 2022 față de :		1.I-30.IV.2022/ 1.I-30.IV.2021
		MARTIE 2022	APRILIE 2021	
Construcții - total	B	98,5	90,5	101,0
	S	96,6	91,0	100,4
- pe elemente de structură:				
Construcții noi	B	99,7	91,6	99,4
	S	101,1	91,3	98,8
Reparații capitale	B	100,3	79,0	95,5
	S	100,8	80,2	96,2
Întreținere și reparații curente	B	94,2	91,3	108,3
	S	86,7	92,3	105,7
- pe obiecte de construcții:				
Clădiri rezidențiale	B	112,7	89,9	107,7
	S	107,9	89,4	111,1
Clădiri nerezidențiale	B	92,4	97,7	111,2
	S	94,0	97,9	110,9
Construcții ingineresti	B	94,7	85,9	90,6
	S	95,5	86,9	87,7

B= serie brută; S= serie ajustată în funcție de număr zile lucrătoare și de sezonalitate ;

[Datele tabelului în format xls](#)

## Informații suplimentare:

- **Indicii de volum în construcții** se determină prin deflatarea datelor valorice cu indicii de cost în construcții pe elemente de structură și pe obiecte de construcții. Indicii de volum în construcții sunt calculați pe total ramură construcții (secțiunea F CAEN Rev.2), pe elemente de structură (lucrări de construcții noi, reparații capitale și lucrări de întreținere și reparații curente) și pe obiecte de construcții (clădiri rezidențiale, clădiri nerezidențiale și construcții ingineresti).
- Indicii lucrărilor de construcții pe total se calculează ca medie aritmetică ponderată a indicilor pe elemente de structură sau a indicilor pe obiecte de construcții.
- Pe lângă indicii de volum în construcții (serie brută), se calculează lunar și **indici ajustați cu numărul de zile lucrătoare și de sezonabilitate prin metoda regresivă**, folosindu-se pachetul de programe **JDEMETRA+ versiunea 2.2.0 (metoda TRAMO/SEATS)**, metodă recomandată de regulamentele europene referitoare la indicatorii pe termen scurt (Regulamentul Consiliului nr.1165/1998).

Pentru interpretarea corectă a indicatorilor, vă rugăm să consultați [Precizările Metodologice atașate comunicatului pe homepage](#).

Informații suplimentare se pot obține din baza de date TEMPO on line a INS (datele pentru luna aprilie 2022 vor fi disponibile în 17 iunie 2022) și din publicația statistică Buletin Statistic Lunar (termen de apariție 27 iunie 2022).

Date comparative cu celelalte State Membre ale Uniunii Europene se pot obține din comunicatul de presă al Eurostat care va apărea vineri, 17 iunie 2022 și care poate fi consultat la adresa: <https://ec.europa.eu/eurostat/web/main>

Următorul comunicat de presă va apărea marți, 19 iulie 2022.

Arhiva comunicatelor de presă: <https://insse.ro/cms/ro/comunicatelor-de-presa-view>.

### **Direcția de Comunicare**

e-mail: [birou presa@insse.ro](mailto:birou presa@insse.ro)

Tel: +4021 3181869