

Domeniul: Construcții

## LUCRĂRILE DE CONSTRUCȚII ÎN LUNA MARTIE 2021

- În luna martie 2021, volumul lucrărilor de construcții a crescut față de luna precedentă ca serie brută cu 36,6%, iar ca serie ajustată în funcție de numărul de zile lucrătoare și de sezonality cu 0,8%.
- Față de luna corespunzătoare a anului precedent, volumul lucrărilor de construcții a crescut ca serie brută cu 2,2%, iar ca serie ajustată în funcție de numărul de zile lucrătoare și de sezonality a scăzut cu 0,9%.
- În perioada 1.I-31.III.2021, volumul lucrărilor de construcții a crescut față de perioada 1.I-31.III.2020 ca serie brută cu 1,2%, iar ca serie ajustată în funcție de numărul de zile lucrătoare și de sezonality a scăzut cu 1,2%.

**Evoluția lunară a lucrărilor de construcții, pe elemente de structură, conform CAEN Rev.2**  
- ianuarie 2015 – martie 2021-  
(serie ajustată în funcție de numărul de zile lucrătoare și de sezonality)

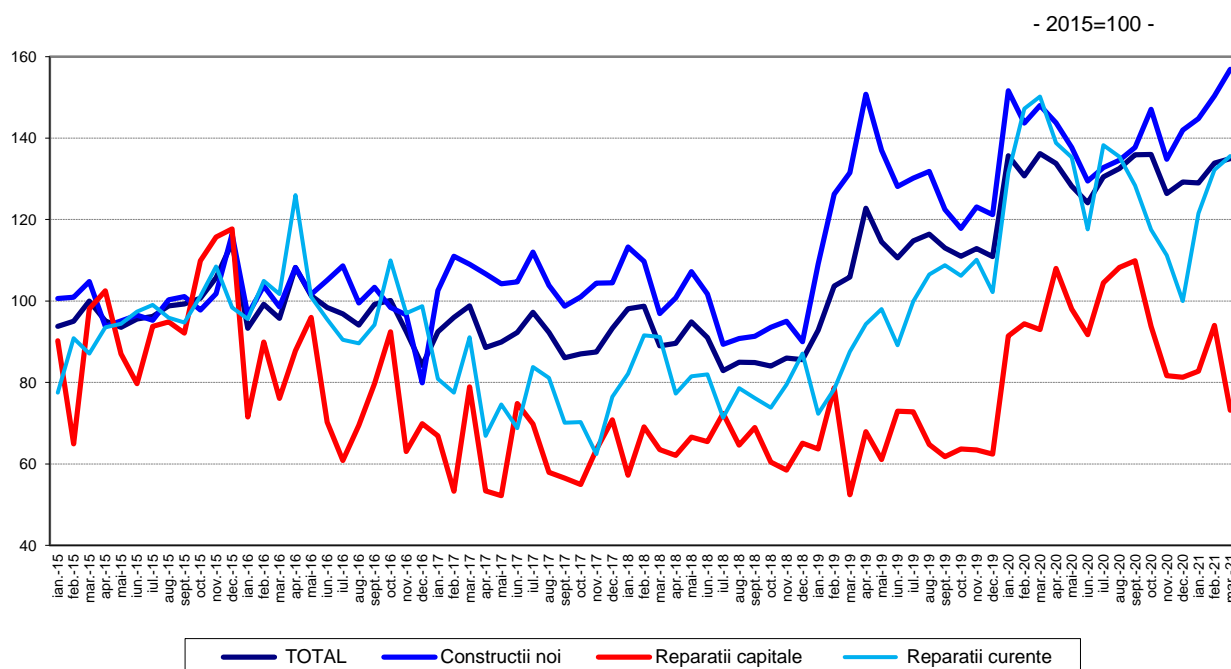

[Datele graficului în format xls](#)

**Evoluția lunară a lucrărilor de construcții, pe obiecte de construcții, conform CAEN Rev. 2**  
**- ianuarie 2015 – martie 2021 -**  
**(serie ajustată în funcție de numărul de zile lucrătoare și de sezonaltate)**  
 -2015=100-

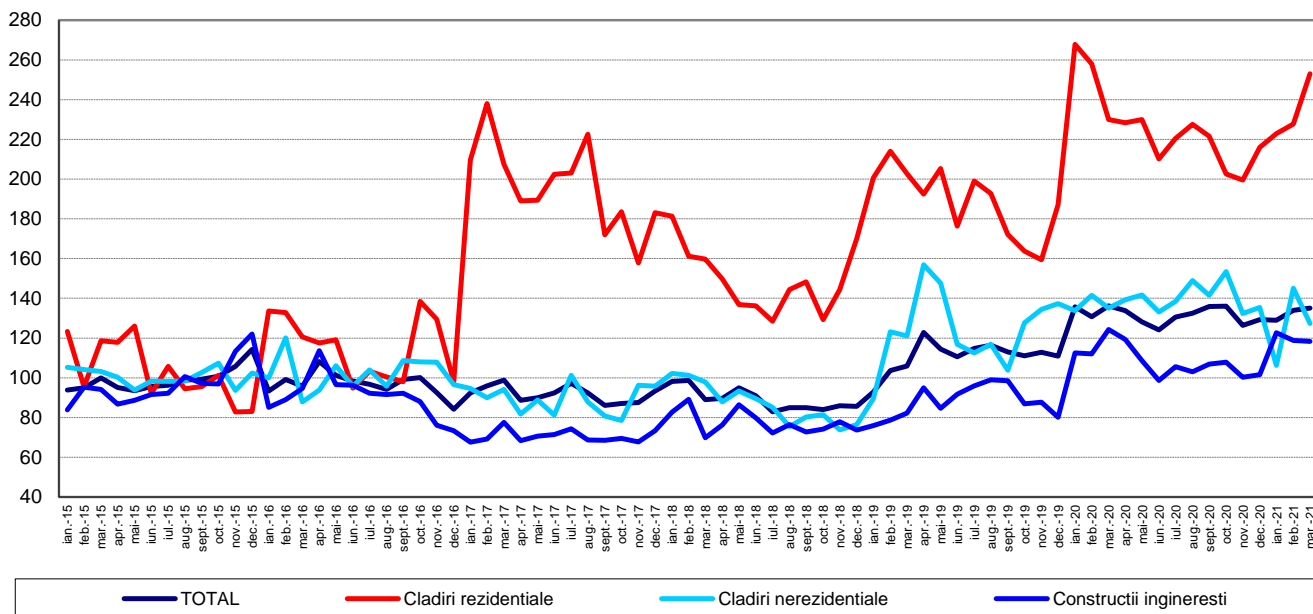

[Datele graficului în format xls](#)

#### Martie 2021 comparativ cu februarie 2021

Volumul lucrărilor de construcții a crescut ca serie brută cu 36,6%, creștere evidențiată la lucrările de construcții noi (+40,7%), lucrările de întreținere și reparații curente (+29,3%) și la lucrările de reparații capitale (+22,0%). Pe obiecte de construcții au avut loc creșteri astfel: construcțiile ingineresti (+49,6%), clădirile rezidențiale (+31,9%) și clădirile nerezidențiale (+21,8%).

Ca serie ajustată în funcție de numărul de zile lucrătoare și de sezonaltate, volumul lucrărilor de construcții a crescut cu 0,8%, creștere înregistrată la lucrările de construcții noi (+4,4%) și la lucrările de întreținere și reparații curente (+2,5%). Lucrările de reparații capitale au scăzut cu 22,1%.

Pe obiecte de construcții, volumul lucrărilor de construcții a crescut la clădirile rezidențiale cu 11,1%. Clădirile nerezidențiale și construcțiile ingineresti au scăzut cu 12,2%, respectiv cu 0,4%.

#### Martie 2021 comparativ cu martie 2020

Volumul lucrărilor de construcții ca serie brută a crescut pe total cu 2,2%. Pe elemente de structură s-a înregistrat o creștere la lucrările de construcții noi (+11,0%). Lucrările de reparații capitale și lucrările de întreținere și reparații curente au scăzut cu 21,7%, respectiv cu 12,0%.

Pe obiecte de construcții, volumul lucrărilor de construcții a crescut la clădirile rezidențiale (+14,1%) și la construcțiile ingineresti (+1,1%). Clădirile nerezidențiale au scăzut cu 4,9%.

Ca serie ajustată în funcție de numărul de zile lucrătoare și de sezonaltate, volumul lucrărilor de construcții a scăzut pe total cu 0,9%. Pe elemente de structură s-au înregistrat scăderi la lucrările de reparații capitale (-21,3%) și la lucrările de întreținere și reparații curente (-9,7%). Lucrările de construcții noi au crescut cu 6,0%.

Pe obiecte de construcții, volumul lucrărilor de construcții a scăzut la clădirile nerezidențiale și la construcțiile ingineresti cu 5,8%, respectiv cu 4,9%. Clădirile rezidențiale au crescut cu 10,0%.

**Perioada 1.I-31.III.2021 comparativ cu perioada 1.I-31.III.2020**

Volumul lucrărilor de construcții ca serie brută a crescut pe total cu 1,2%. Pe elemente de structură a avut loc o creștere la lucrările de construcții noi cu 6,2%. Scăderi s-au înregistrat la lucrările de reparații capitale (-12,3%) și la lucrările de întreținere și reparații curente (-7,8%).

Pe obiecte de construcții au avut loc creșteri la construcțiile ingineresti (+5,6%) și la clădirile rezidențiale (+2,6%). Clădirile nerezidențiale au scăzut cu 6,6%.

Ca serie ajustată în funcție de numărul de zile lucrătoare și de sezonabilitate, volumul lucrărilor de construcții a scăzut pe total cu 1,2%, scădere înregistrată la lucrările de reparații capitale (-10,3%) și la lucrările de întreținere și reparații curente (-9,2%). Lucrările de construcții noi au crescut cu 2,0%.

Pe obiecte de construcții, scăderi au avut loc la clădirile nerezidențiale (-7,8%) și la clădirile rezidențiale (-6,9%). Construcțiile ingineresti au crescut cu 3,1%.

**Indicii lucrărilor de construcții**

- procente-

		MARTIE 2021 față de :		1.I-31.III.2021/ 1.I-31.III.2020
		FEBRUARIE 2021	MARTIE 2020	
Construcții - total	B	136,6	102,2	101,2
	S	100,8	99,1	98,8
- pe elemente de structură:				
Construcții noi	B	140,7	111,0	106,2
	S	104,4	106,0	102,0
Reparații capitale	B	122,0	78,3	87,7
	S	77,9	78,7	89,7
Întreținere și reparații curente	B	129,3	88,0	92,2
	S	102,5	90,3	90,8
- pe obiecte de construcții:				
Clădiri rezidențiale	B	131,9	114,1	102,6
	S	111,1	110,0	93,1
Clădiri nerezidențiale	B	121,8	95,1	93,4
	S	87,8	94,2	92,2
Construcții ingineresti	B	149,6	101,1	105,6
	S	99,6	95,1	103,1

B= serie brută; S= serie ajustată în funcție de număr zile lucrătoare și de sezonabilitate ;

[Datele tabelului în format xls](#)

#### Informații suplimentare:

- **Indicii de volum în construcții** se determină prin deflatarea datelor valorice cu indicii de cost în construcții pe elemente de structură și pe obiecte de construcții. Indicii de volum în construcții sunt calculați pe total ramură construcții (secțiunea F CAEN Rev.2), pe elemente de structură (lucrări de construcții noi, reparații capitale și lucrări de întreținere și reparații curente) și pe obiecte de construcții (clădiri rezidențiale, clădiri nerezidențiale și construcții ingineresti).
- Indicii lucrărilor de construcții pe total se calculează ca medie aritmetică ponderată a indicilor pe elemente de structură sau a indicilor pe obiecte de construcții.
- Pe lângă indicii de volum în construcții (serie brută), se calculează lunar și **indici ajustați cu numărul de zile lucrătoare și de sezonabilitate** prin **metoda regresivă**, folosindu-se pachetul de programe **JDEMETRA+ versiunea 2.0 (metoda TRAMO/SEATS)**, metodă recomandată de regulamentele europene referitoare la indicatorii pe termen scurt (Regulamentul Consiliului nr.1165/1998).

Pentru interpretarea corectă a indicatorilor, vă rugăm să consultați [Precizările Metodologice atașate comunicatului pe homepage](#).

Informații suplimentare se pot obține din baza de date TEMPO on line a INS (datele pentru luna martie 2021 vor fi disponibile în 14 mai 2021) și din publicația statistică Buletin Statistic Lunar (termen de apariție 27 mai 2021).

Date comparative cu celelalte State Membre ale Uniunii Europene se pot obține din comunicatul de presă al Eurostat care va apărea luni, 19 mai 2021 și care poate fi consultat la adresa: <http://ec.europa.eu/eurostat/web/main>

Următorul comunicat de presă va apărea miercuri, 16 iunie 2021.

Arhiva comunicatelor de presă: <http://www.insse.ro/cms/ro/comunicatelor-de-presa-view>.

#### Direcția de Comunicare

e-mail: [birou presa@insse.ro](mailto:birou presa@insse.ro)

Tel: +4021 3181869