

Domeniul: Construcții

LUCRĂRILE DE CONSTRUCȚII ÎN LUNA FEBRUARIE 2024

- În luna februarie 2024, volumul lucrărilor de construcții a crescut, față de luna ianuarie 2024, ca serie brută, cu 53,7%, iar ca serie ajustată în funcție de numărul de zile lucrătoare și de sezonalitate, cu 17,5%.
- Față de luna februarie 2023, volumul lucrărilor de construcții a scăzut ca serie brută cu 5,5%, iar ca serie ajustată în funcție de numărul de zile lucrătoare și de sezonalitate cu 5,9%.
- În perioada 1.I-29.II.2024, volumul lucrărilor de construcții a scăzut, față de perioada 1.I-28.II.2023, ca serie brută cu 10,8%, iar ca serie ajustată în funcție de numărul de zile lucrătoare și de sezonalitate, cu 11,8%.

**Evoluția lunară a lucrărilor de construcții, pe elemente de structură, conform CAEN Rev. 2
 - ianuarie 2018 – februarie 2024-
 (serie ajustată în funcție de numărul de zile lucrătoare și de sezonalitate)**

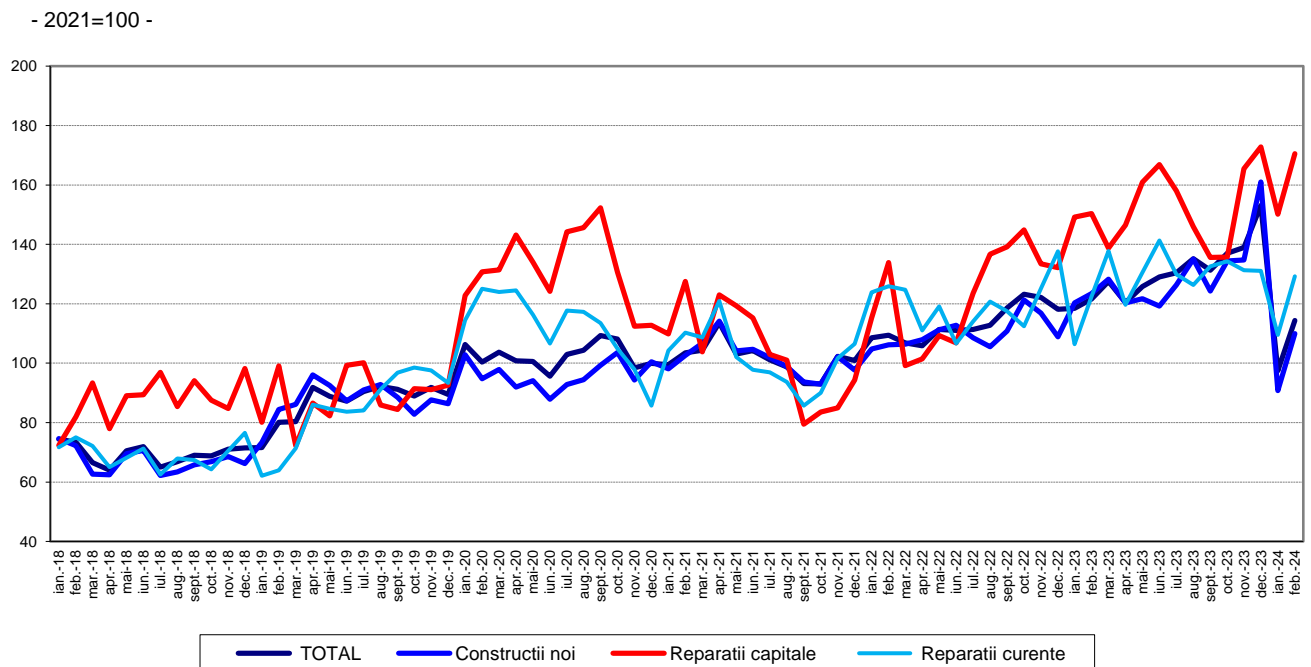

[Datele graficului în format xls](#)

**Evoluția lunară a lucrărilor de construcții, pe obiecte de construcții, conform CAEN Rev. 2
- ianuarie 2018 – februarie 2024 -
(serie ajustată în funcție de numărul de zile lucrătoare și de sezonality)**

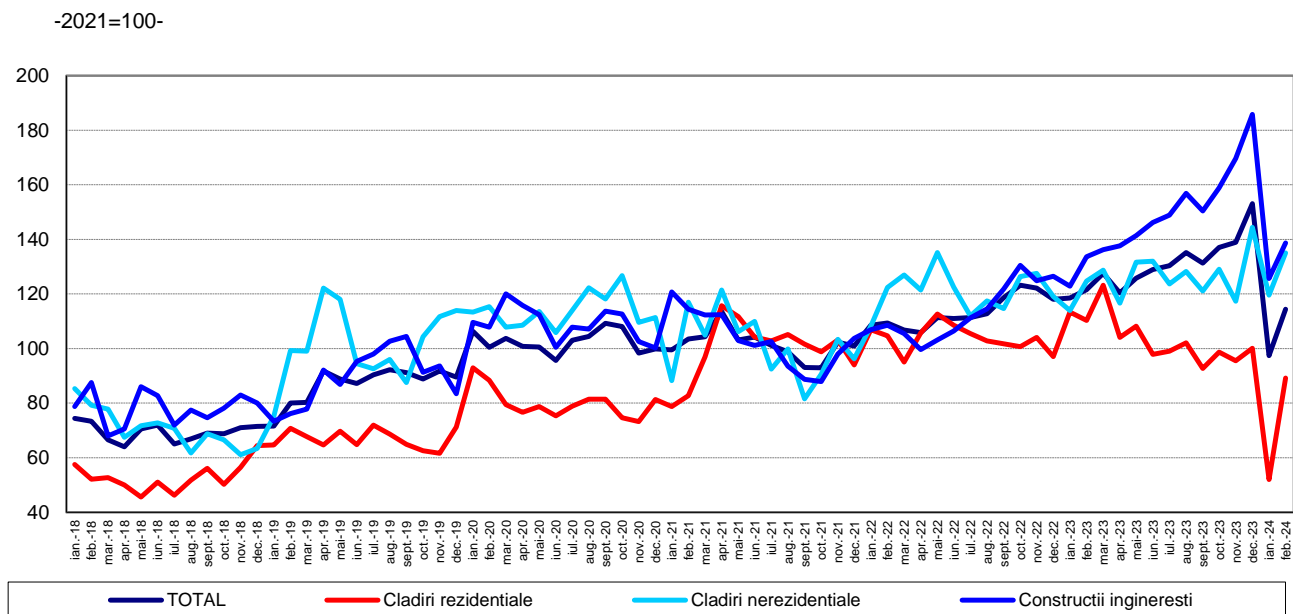

[Datele graficului în format xls](#)

Februarie 2024 comparativ cu ianuarie 2024

Volumul lucrărilor de construcții a crescut, ca serie brută, cu 53,7%, creștere evidențiată la lucrările de construcții noi (+58,6%), lucrările de întreținere și reparații curente (49,8%) și la lucrările de reparații capitale (+34,2%). Pe obiecte de construcții, au avut loc creșteri astfel: clădirile rezidențiale (+87,7%), lucrările de construcții ingineresti (+47,6%) și la clădirile nerezidențiale (+45,6%).

Volumul lucrărilor de construcții a crescut, ca serie ajustată în funcție de numărul de zile lucrătoare și de sezonality, cu 17,5%, creștere evidențiată la lucrările de construcții noi (+21,1%), lucrările de întreținere și reparații curente (+18,0%) și la lucrările de reparații capitale (+13,6%). Pe obiecte de construcții, volumul lucrărilor de construcții a crescut la clădirile rezidențiale (+71,6%), clădirile nerezidențiale (+12,9%) și la construcțiile ingineresti (+10,3%).

Februarie 2024 comparativ cu februarie 2023

Volumul lucrărilor de construcții ca serie brută a scăzut pe total cu 5,5%. Pe elemente de structură, scăderi s-au înregistrat la lucrările de construcții noi (-7,8%) și la lucrările de întreținere și reparații curente (-4,5%). Lucrările de reparații capitale au crescut cu 9,6%.

Pe obiecte de construcții, scădere s-a înregistrat la clădirile rezidențiale (-30,6%). Clădirile nerezidențiale și construcțiile ingineresti au crescut cu 7,7%, respectiv cu 2,2%.

Ca serie ajustată în funcție de numărul de zile lucrătoare și de sezonabilitate, volumul lucrărilor de construcții a scăzut, pe total, cu 5,9%. Pe elemente de structură, lucrările de construcții noi au scăzut cu 10,9%. Creșteri s-au evidențiat la lucrările de reparații capitale (+13,3%) și la lucrările de întreținere și reparații curente (+5,5%).

Pe obiecte de construcții, volumul lucrărilor de construcții a scăzut la clădirile rezidențiale cu 19,2%. Clădirile nerezidențiale și construcțiile ingineresti au crescut cu 8,3%, respectiv cu 3,7%.

Perioada 1.I-29.II.2024 comparativ cu perioada 1.I-28.II.2023

Volumul lucrărilor de construcții ca serie brută a scăzut pe total cu 10,8%. Pe elemente de structură, scăderi au avut loc la lucrările de construcții noi (-15,1%) și la lucrările de întreținere și reparații curente (-3,2%). Lucrările de reparații capitale au crescut cu 5,2%.

Pe obiecte de construcții, s-au înregistrat scăderi la clădirile rezidențiale (-41,2%) și la construcțiile ingineresti (-1,0%). Creștere a avut loc la clădirile nerezidențiale (+6,0%).

Volumul lucrărilor de construcții a scăzut ca serie ajustată în funcție de numărul de zile lucrătoare și de sezonabilitate cu 11,8%. Lucrările de construcții noi au scăzut cu 17,6%. Lucrările de reparații capitale și lucrările de întreținere și reparații curente au crescut cu 7,0%, respectiv cu 4,3%.

Pe obiecte de construcții, scădere a avut loc la clădirile rezidențiale (-36,9%). Clădirile nerezidențiale și construcțiile ingineresti au crescut cu 6,7%, respectiv cu 3,1%.

Indicii lucrărilor de construcții

- procente-

		FEBRUARIE 2024 față de :		1.I-29.II.2024/ 1.I-28.II.2023
		IANUARIE 2024	FEBRUARIE 2023	
Construcții - total	B	153,7	94,5	89,2
	S	117,5	94,1	88,2
- pe elemente de structură:				
Construcții noi	B	158,6	92,2	84,9
	S	121,1	89,1	82,4
Reparații capitale	B	134,2	109,6	105,2
	S	113,6	113,3	107,0
Întreținere și reparații curente	B	149,8	95,5	96,8
	S	118,0	105,5	104,3
- pe obiecte de construcții:				
Clădiri rezidențiale	B	187,7	69,4	58,8
	S	171,6	80,8	63,1
Clădiri nerezidențiale	B	145,6	107,7	106,0
	S	112,9	108,3	106,7
Construcții ingineresti	B	147,6	102,2	99,0
	S	110,3	103,7	103,1

B= serie brută; S= serie ajustată în funcție de număr zile lucrătoare și de sezonabilitate ;

[Datele tabelului în format xls](#)

Informații suplimentare:

- **Indicii de volum în construcții** se determină prin deflatarea datelor valorice cu indicii de cost în construcții pe elemente de structură și pe obiecte de construcții. Indicii de volum în construcții sunt calculați pe total ramură construcții (secțiunea F CAEN Rev. 2), pe elemente de structură (lucrări de construcții noi, reparații capitale și lucrări de întreținere și reparații curente) și pe obiecte de construcții (clădiri rezidențiale, clădiri nerezidențiale și construcții ingineresti).
- Indicii lucrărilor de construcții pe total se calculează ca medie aritmetică ponderată a indicilor pe elemente de structură sau a indicilor pe obiecte de construcții.
- Pe lângă indicii de volum în construcții (serie brută), se calculează lunar și **indici ajustați cu numărul de zile lucrătoare și de sezonitate** prin **metoda regresivă**, folosindu-se pachetul de programe **JDEMTRA+ (metoda TRAMO/SEATS)**.

Pentru interpretarea corectă a indicatorilor, vă rugăm să consultați [Precizările Metodologice atașate comunicatului pe homepage](#).

Informații suplimentare se pot obține din baza de date TEMPO online a INS (datele pentru luna februarie 2024 vor fi disponibile în 18 aprilie 2024) și din publicația statistică Buletin Statistic Lunar (termen de apariție 26 aprilie 2024). Date comparative cu celelalte State Membre ale Uniunii Europene se pot obține din comunicatul de presă al Eurostat care va apărea joi, 18 aprilie 2024 și care poate fi consultat la adresa: <http://ec.europa.eu/eurostat/web/main>

Următorul comunicat de presă va apărea luni, 20 mai 2024.

IMPORTANT!

Pentru a evidenția schimbările din structura economiei, începând cu publicarea datelor pentru luna de referință ianuarie 2024, anul de bază utilizat în calculul indicilor, pentru toți indicatorii pe termen scurt, a fost modificat din 2015 în 2021.

Schimbarea anului de bază presupune și actualizarea sistemului de ponderare, pentru a reflecta modificările structurale intervenite în activitățile din economia națională. Aceste modificări au determinat recalcularea și revizuirea corespunzătoare a seriilor de date publicate anterior.

Schimbarea anului de bază s-a făcut în doi pași, respectiv rebazarea indicilor pentru perioada 2005-2020 la noul an de referință (2021=100) și recalcularea indicilor cu noul sistem de ponderare începând din ianuarie 2021 și până în prezent.

Aceste modificări au apărut și în comunicatele de presă, publicațiile statistice editate de INS și în baza de date TEMPO online.

Oficiul de Statistică al UE (Eurostat) și celelalte State Membre ale UE vor proceda similar și simultan la schimbarea anului de bază, în vederea asigurării comparabilității între statele membre.

Arhiva comunicatelor de presă: <http://www.insse.ro/cms/ro/comunicatelor-de-presa-view>.

Direcția de Comunicare

e-mail: birou presa@insse.ro

Tel: +4021 3181869