

Domeniul: Comerț – servicii

Cifra de afaceri din comerțul cu ridicata în luna decembrie 2023

- În luna decembrie 2023, **cifra de afaceri din comerțul cu ridicata (cu excepția comerțului cu autovehicule și motociclete)**, a scăzut, în termeni nominali, față de luna noiembrie 2023, ca serie brută cu **2,6%**, iar ca serie ajustată în funcție de numărul de zile lucrătoare și de sezonitate a crescut cu **6,2%**.
- Față de luna decembrie 2022, **cifra de afaceri din comerțul cu ridicata (cu excepția comerțului cu autovehicule și motociclete)**, în luna decembrie 2023, a crescut, în termeni nominali, atât ca serie brută, cu **4,4%**, cât și ca serie ajustată în funcție de numărul de zile lucrătoare și de sezonitate cu **5,9%**.
- În anul 2023 **cifra de afaceri din comerțul cu ridicata (cu excepția comerțului cu autovehicule și motociclete)** a crescut, în termeni nominali, față de anul 2022, ca serie brută, cu **1,1%**.

Evoluția lunară a cifrei de afaceri din comerțul cu ridicata, conform CAEN Rev. 2
(serie ajustată în funcție de număr zile lucrătoare și de sezonitate)
- ianuarie 2018 - decembrie 2023 -

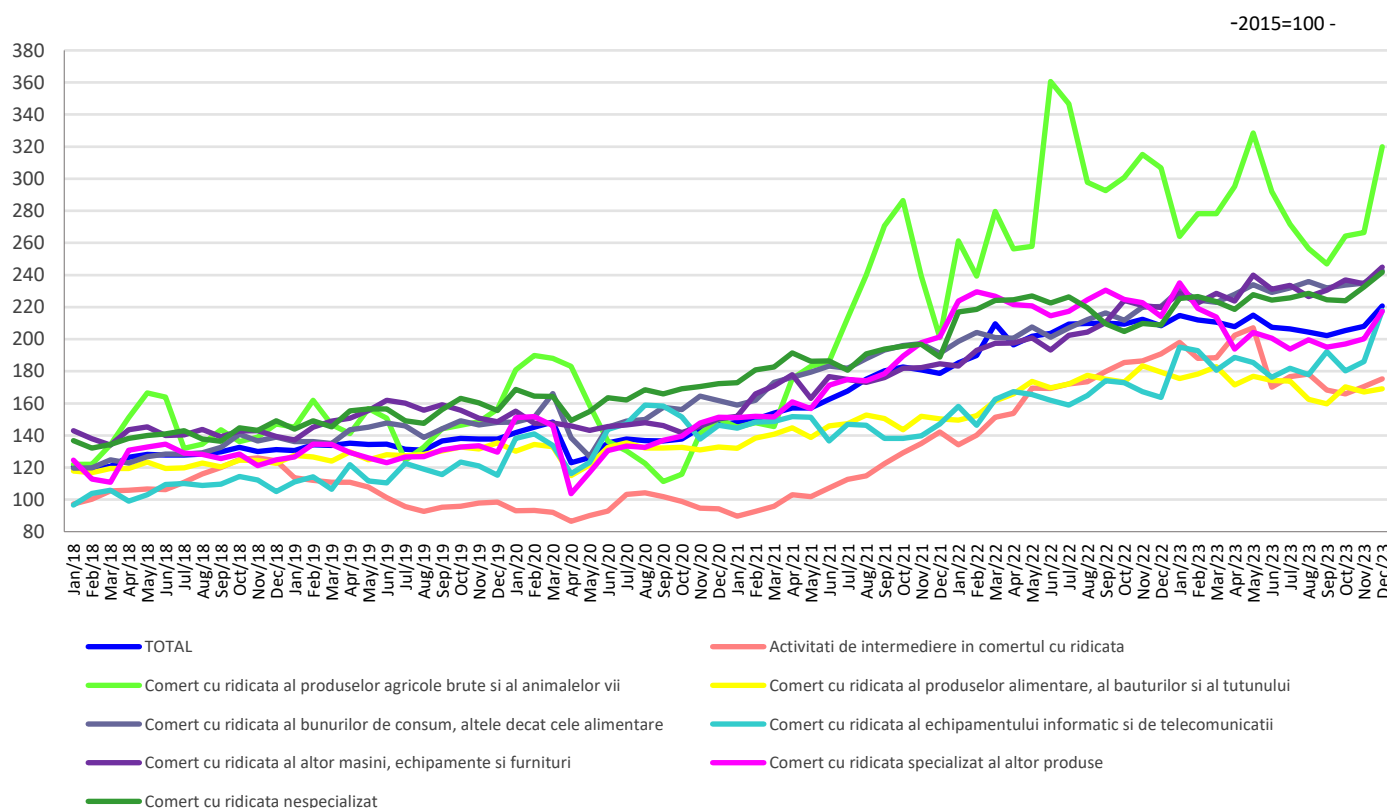

[Datele graficului în format xls \(XII.2022 - XII.2023\)](#)

Indicii cifrei de afaceri din comerțul cu ridicata

		DECEMBRIE 2023 în % față de :		Anul 2023/ Anul 2022 -%-
		NOIEMBRIE 2023	DECEMBRIE 2022	
G46 TOTAL	B	97,4	104,4	101,1
	S	106,2	105,9	-
G461 Activități de intermediere în comerțul cu ridicata	B	100,7	91,1	106,1
	S	102,9	91,9	-
G462 Comerț cu ridicata al produselor agricole brute și al animalelor vii	B	112,6	130,2	96,7
	S	120,1	104,3	-
G463 Comerț cu ridicata al produselor alimentare, al băuturilor și al tutunului	B	101,6	90,7	99,2
	S	101,3	94,3	-
G464 Comerț cu ridicata al bunurilor de consum, altele decât cele alimentare	B	93,3	104,8	109,4
	S	103,3	110,1	-
G465 Comerț cu ridicata al echipamentului informatic și de telecomunicații	B	111,7	131,9	112,6
	S	117,1	133,2	-
G466 Comerț cu ridicata al altor mașini, echipamente și furnituri	B	103,5	105,9	111,7
	S	104,4	111,4	-
G467 Comerț cu ridicata specializat al altor produse	B	86,2	101,3	91,5
	S	108,5	101,5	-
G469 Comerț cu ridicata nespecializat	B	89,7	110,2	104,9
	S	103,9	115,8	-

Notă: B= serie brută; S= serie ajustată în funcție de numărul de zile lucrătoare și de sezonality

[Datele tabelului în format xls](#)

Decembrie 2023 comparativ cu noiembrie 2023

Cifra de afaceri din comerțul cu ridicata (cu excepția comerțului cu autovehicule și motociclete), serie brută, în luna decembrie 2023, comparativ cu luna precedentă, a scăzut, în termeni nominali, pe ansamblu, cu 2,6% ca urmare a scăderii cifrei de afaceri din comerțul cu ridicata specializat al altor produse (-13,8%), comerțul cu ridicata nespecializat (-10,3%) și din comerțul cu ridicata al bunurilor de consum, altele decât cele alimentare (-6,7%). Creșteri au înregistrat: comerțul cu ridicata al produselor agricole brute și al animalelor vii (+12,6%), comerțul cu ridicata al echipamentului informatic și de telecomunicații (+11,7%), comerțul cu ridicata al altor mașini, echipamente și furnituri (+3,5%), comerțul cu ridicata al produselor alimentare, al băuturilor și al tutunului (+1,6%) și activitățile de intermediere în comerțul cu ridicata (+0,7%).

Cifra de afaceri din comerțul cu ridicata (cu excepția comerțului cu autovehicule și motociclete), serie ajustată în funcție de numărul de zile lucrătoare și de sezonality, în luna decembrie 2023, comparativ cu luna precedentă, a crescut, în termeni nominali, pe ansamblu, cu 6,2%.

Decembrie 2023 comparativ cu decembrie 2022

Cifra de afaceri din comerțul cu ridicata (cu excepția comerțului cu autovehicule și motociclete), serie brută, în luna decembrie 2023, comparativ cu luna decembrie 2022, a crescut, în termeni nominali, pe ansamblu, cu 4,4% datorită creșterii cifrei de afaceri din comerțul cu ridicata al echipamentului informatic și de telecomunicații (+31,9%), comerțul cu ridicata al produselor agricole brute și al animalelor vii (+30,2%), comerțul cu ridicata nespecializat (+10,2%), comerțul cu ridicata al altor mașini, echipamente și furnituri (+5,9%), comerțul cu ridicata al bunurilor de consum, altele decât cele alimentare (+4,8%) și din comerțul cu ridicata specializat al altor produse (+1,3%). Scăderi au înregistrat: comerțul cu ridicata al produselor alimentare, al băuturilor și al tutunului (-9,3%) și activitățile de intermediere în comerțul cu ridicata (-8,9%).

Cifra de afaceri din comerțul cu ridicata (cu excepția comerțului cu autovehicule și motociclete), serie ajustată în funcție de numărul de zile lucrătoare și de sezonality, în luna decembrie 2023, comparativ cu luna decembrie 2022, a crescut, în termeni nominali, pe ansamblu, cu 5,9%.

Anul 2023 comparativ cu anul 2022

Cifra de afaceri din comerțul cu ridicata (cu excepția comerțului cu autovehicule și motociclete), serie brută, în anul 2023, comparativ cu anul 2022, a înregistrat o creștere, în termeni nominali, pe ansamblu, cu 1,1%, datorită creșterii comerțului cu ridicata al echipamentului informatic și de telecomunicații (+12,6%), comerțului cu ridicata al altor mașini, echipamente și furnituri (+11,7%), comerțului cu ridicata al bunurilor de consum, altele decât cele alimentare (+9,4%), activităților de intermediere în comerțul cu ridicata (+6,1%) și comerțului cu ridicata nespecializat (+4,9%). Scăderi au înregistrat comerțul cu ridicata specializat al altor produse (-8,5%), comerțul cu ridicata al produselor agricole brute și al animalelor vii (-3,3%) și comerțul cu ridicata al produselor alimentare, al băuturilor și al tutunului (-0,8%).

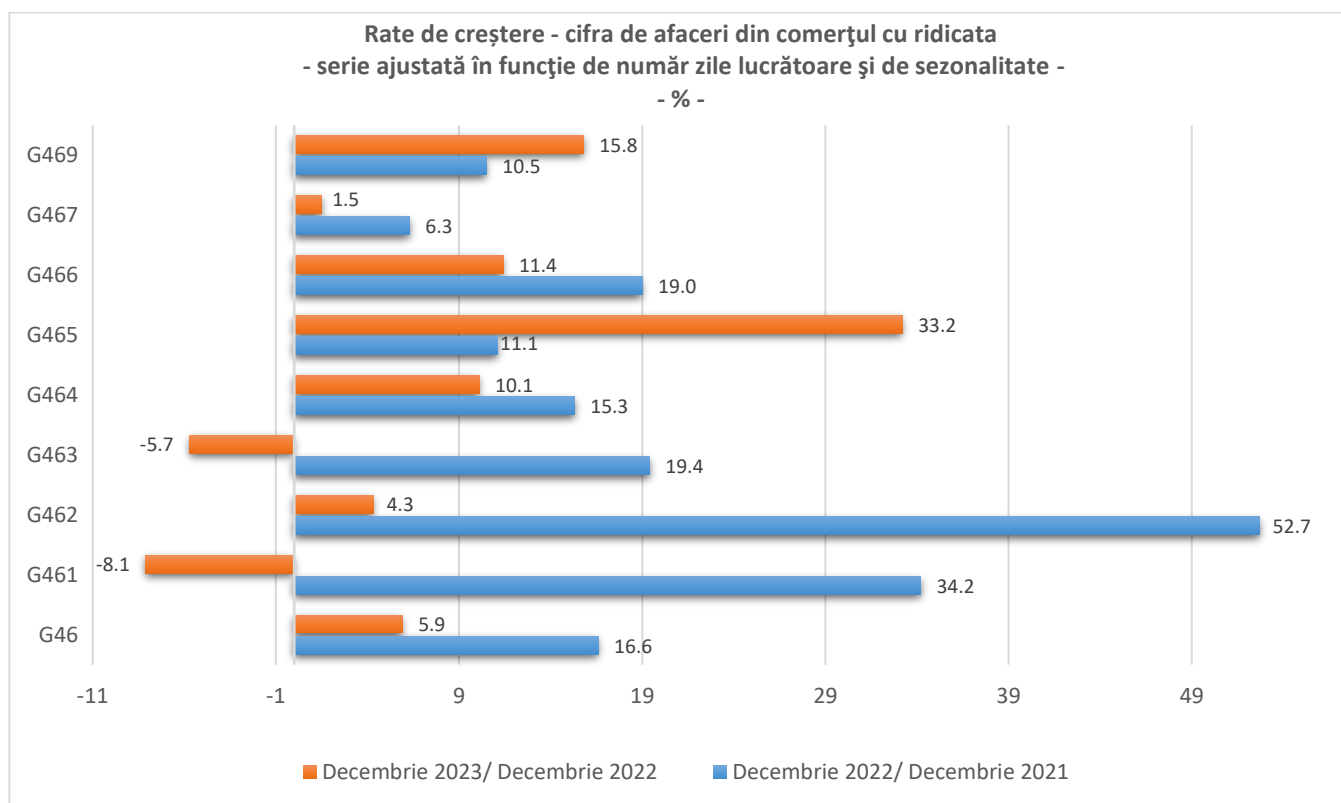

Rate de creștere- Total - cifra de afaceri din comerțul cu ridicata
- luna corespunzătoare a anului anterior = 100 -
- serie ajustată în funcție de număr zile lucrătoare și de sezonitate -
- % -

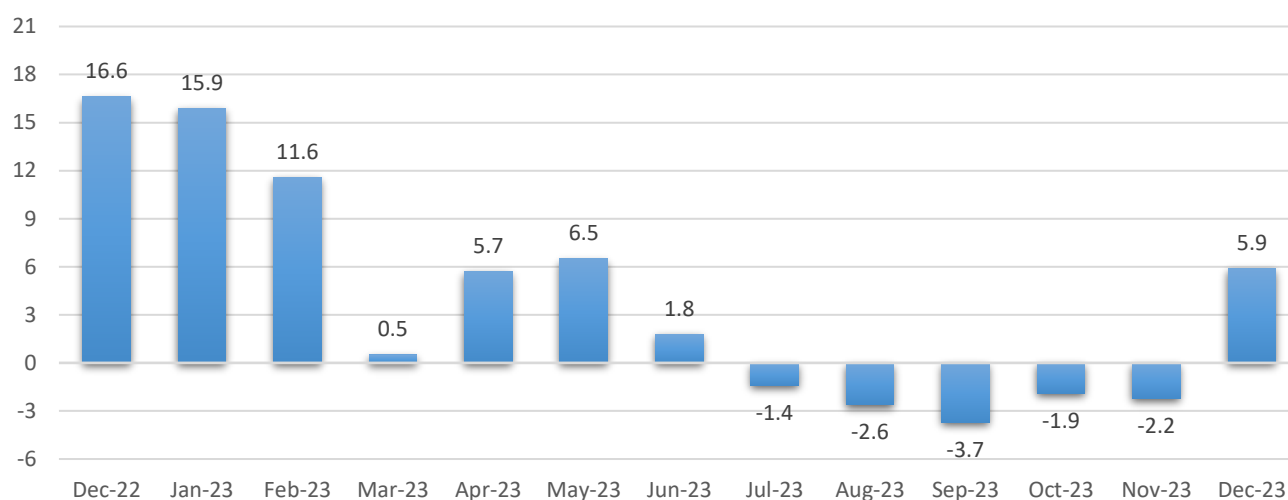

Informații suplimentare:

- ✓ Cifra de afaceri netă reprezintă veniturile totale înregistrate de către întreprindere în perioada de referință, provenite atât din activitatea principală, cât și din activitățile secundare exercitate de aceasta. Cifra de afaceri netă nu include TVA și veniturile din vânzarea sau transferul de mijloace fixe.
- ✓ Indicii valorici (nominali) ai cifrei de afaceri sunt indici de tip Laspeyres și măsoară evoluția acestora (în prețuri curente). Primii indici obținuți sunt la nivel de grupă CAEN Rev.2 apoi prin agregări succesive se obțin indici la nivel de total. Ponderile utilizate la agregare sunt calculate pe baza cifrei de afaceri conform rezultatelor Anchetei Structurale în Întreprinderi din anul de referință (2015).

Pentru interpretarea corectă a indicatorilor, vă rugăm să consultați [Precizările Metodologice](#) atașate comunicatului pe homepage.

Informații suplimentare se pot obține din baza de date TEMPO on line a INS (datele pentru luna decembrie 2023 vor fi disponibile în 23 februarie 2024) și din publicația statistică Buletin Statistic Lunar (termen de apariție 27 februarie 2024).

Următorul comunicat de presă va apărea marți, 26 martie 2024.

ANUNȚ IMPORTANT!

*Pentru a evidenția schimbările din structura economiei, începând cu publicarea datelor pentru luna de referință **ianuarie 2024**, anul de bază utilizat în calculul indicilor, pentru toți indicatorii pe termen scurt se va modifica din 2015 în 2021 (inclusiv indicii cifrei de afaceri din comerțul cu ridicata).*

Această modificare este în conformitate cu Regulamentele europene referitoare la statisticile economice ([UE 2019/2152](#) și [UE 2020/1197](#)). Toate statele membre trebuie să implementeze ca an de bază, anul 2021, până la sfârșitul anului 2024. Anul de bază 2021 a fost ales în mod excepțional. În general, anii de bază sunt ani care se termină cu „0” sau „5”. Anul de bază se actualizează la fiecare cinci ani.

Schimbarea anului de bază presupune și actualizarea sistemului de ponderare, pentru a reflecta modificările structurale intervenite în activitățile din economia națională. Aceste modificări determină recalcularea și revizuirea corespunzătoare a seriilor de date publicate anterior.

Odată cu trecerea la noul an de bază și noul sistem de ponderare 2021, seriile de timp în bază 2015 nu vor mai fi disponibile. Noile serii de date, în bază 2021, vor fi disponibile progresiv, în baza de date TEMPO online, începând cu luna martie 2024, când se vor disemina datele aferente lunii ianuarie 2024. Aceste modificări vor apărea și în comunicatele de presă, publicațiile statistice elaborate de INS și în baza de date TEMPO online.

Oficiul de Statistică al UE (Eurostat) și celelalte State Membre ale UE, vor proceda similar și simultan la schimbarea anului de bază, în vederea asigurării comparabilității între statele membre.

Arhiva comunicatelor de presă: <http://www.insse.ro/cms/ro/comunicate-de-presa-view>

Direcția de Comunicare

e-mail: birou presa@insse.ro

Tel: +4021 3181869