ROMÂNIA
INSTITUTUL NAŢIONAL DE STATISTICĂ
www.insse.ro

COMUNICAT DE PRESĂ

Nr. 302 / 16 noiembrie 2020

Domeniul: Comerţ – servicii

Cifra de afaceri din comerţul cu ridicata în luna septembrie 2020

- În luna septembrie 2020, **cifra de afaceri din comerţul cu ridicata (cu excepţia comerţului cu autovehicule şi motociclete),** în termeni nominali, a crescut faţă de luna precedentă, atât ca serie brută cu **6,3%**, cât şi ca serie ajustată în funcţie de numărul de zile lucrătoare şi de sezonalitate cu **0,1%.**

- Faţă de luna corespunzătoare a anului precedent, **cifra de afaceri din comerţul cu ridicata (cu excepţia comerţului cu autovehicule şi motociclete),** în termeni nominali, a crescut atât ca serie brută cu **2,0%**, cât şi ca serie ajustată în funcţie de numărul de zile lucrătoare şi de sezonalitate cu **0,2%.**
- În perioada 1.I-30.IX.2020 **cifra de afaceri din comerţul cu ridicata (cu excepţia comerţului cu autovehicule şi motociclete)**, în termeni nominali, a crescut faţă de perioada 1.I-30.IX.2019, atât ca serie brută cât şi ca serie ajustată în funcţie de numărul de zile lucrătoare şi de sezonalitate cu **3,5%**, respectiv cu **2,5%.**

Evoluţia lunară a cifrei de afaceri din comerţul cu ridicata, conform CAEN Rev. 2
(serie ajustată în funcţie de număr zile lucrătoare şi de sezonalitate)
- ianuarie 2015 - septembrie 2020 -

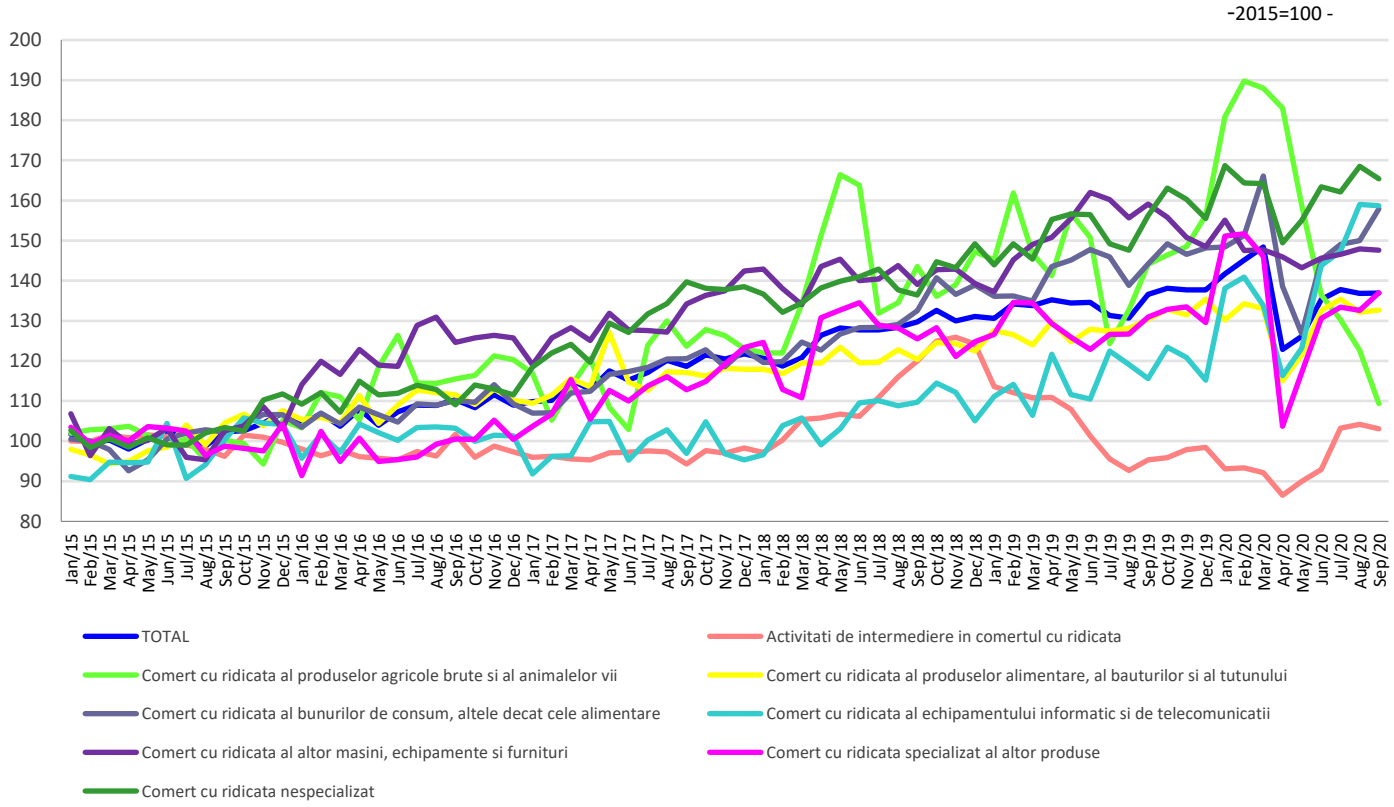

Datele graficului în format xls (IX.2019-IX.2020)

Indicii cifrei de afaceri din comerţul cu ridicata

		SEPTEMBRIE 2020 în % faţă de :		1.I-30.IX.2020/ 1.I-30.IX.2019 -%-
		AUGUST 2020	SEPTEMBRIE 2019	
TOTAL	**B**	**106,3**	**102,0**	**103,5**
	S	**100,1**	**100,2**	**102,5**
Activităţi de intermediere în comerţul cu ridicata	B	102,4	108,6	97,3
	S	98,9	108,2	91,3
Comerţ cu ridicata al produselor agricole brute şi al animalelor vii	B	104,1	64,7	101,1
	S	89,2	75,9	107,3
Comerţ cu ridicata al produselor alimentare, al băuturilor şi al tutunului	B	97,0	102,9	101,6
	S	100,4	101,7	101,8
Comerţ cu ridicata al bunurilor de consum, altele decât cele alimentare	B	115,0	113,5	104,5
	S	105,3	109,5	104,8
Comerţ cu ridicata al echipamentului informatic şi de telecomunicaţii	B	116,2	142,0	122,1
	S	99,8	137,4	122,1
Comerţ cu ridicata al altor maşini, echipamente şi furnituri	B	108,9	97,8	96,8
	S	99,8	92,8	96,5
Comerţ cu ridicata specializat al altor produse	B	106,8	104,7	103,8
	S	103,3	104,7	103,9
Comerţ cu ridicata nespecializat	B	108,3	109,6	106,9
	S	98,2	105,9	107,4

Notă: B= serie brută; S= serie ajustată în funcţie de numărul de zile lucrătoare şi de sezonalitate

Datele tabelului în format xls

Septembrie 2020 comparativ cu august 2020

Cifra de afaceri din comerţul cu ridicata (cu excepţia comerţului cu autovehicule şi motociclete), serie brută, în luna septembrie 2020, comparativ cu luna precedentă, în termeni nominali, a crescut pe ansamblu cu 6,3%, datorită creşterii cifrei de afaceri din: comerţul cu ridicata al echipamentului informatic şi de telecomunicaţii (+16,2%), comerţul cu ridicata al bunurilor de consum, altele decât cele alimentare (+15,0%), comerţul cu ridicata al altor maşini, echipamente şi furnituri (+8,9%), comerţul cu ridicata nespecializat (+8,3%), comerţul cu ridicata specializat al altor produse (+6,8%), comerţul cu ridicata al produselor agricole brute şi al animalelor vii (+4,1%) şi activităţile de intermediere în comerţul cu ridicata (+2,4%). Scăderi s-au înregistrat în comerţul cu ridicata al produselor alimentare, al băuturilor şi al tutunului (-3,0%).

Cifra de afaceri din comerţul cu ridicata (cu excepţia comerţului cu autovehicule şi motociclete), serie ajustată în funcţie de numărul de zile lucrătoare şi de sezonalitate, în luna septembrie 2020, comparativ cu luna precedentă, în termeni nominali, a crescut cu 0,1%.

Septembrie 2020 comparativ cu septembrie 2019

Cifra de afaceri din comerţul cu ridicata (cu excepţia comerţului cu autovehicule şi motociclete), serie brută, în luna septembrie 2020, comparativ cu luna septembrie 2019, în termeni nominali, a crescut pe ansamblu cu 2,0%, datorită creşterii cifrei de afaceri din: comerţul cu ridicata al echipamentului informatic şi de telecomunicaţii (+42,0%), comerţul cu ridicata al bunurilor de consum, altele decât cele alimentare (+13,5%), comerţul cu ridicata nespecializat (+9,6%), activităţile de intermediere în comerţul cu ridicata (+8,6%), comerţul cu ridicata specializat

al altor produse (+4,7%) şi comerţul cu ridicata al produselor alimentare, al băuturilor şi al tutunului (+2,9%). Scăderi au înregistrat comerţul cu ridicata al produselor agricole brute şi al animalelor vii (-35,3%) și comerţul cu ridicata al altor maşini, echipamente şi furnituri (-2,2%).

Cifra de afaceri din comerţul cu ridicata (cu excepţia comerţului cu autovehicule şi motociclete), serie ajustată în funcţie de numărul de zile lucrătoare şi de sezonalitate, în luna septembrie 2020, comparativ cu luna septembrie 2019, în termeni nominali, a crescut, pe ansamblu, cu 0,2%.

Perioada 1.I-30.IX.2020 comparativ cu perioada 1.I-30.IX.2019

Cifra de afaceri din comerţul cu ridicata (cu excepţia comerţului cu autovehicule şi motociclete), serie brută, în perioada 1.I-30.IX.2020, comparativ cu perioada 1.I-30.IX.2019, în termeni nominali, a înregistrat o creştere pe ansamblu cu 3,5%, datorită creșterii comerţului cu ridicata al echipamentului informatic şi de telecomunicaţii (+22,1%), comerţului cu ridicata nespecializat (+6,9%), comerţului cu ridicata al bunurilor de consum, altele decât cele alimentare (+4,5%), comerţului cu ridicata specializat al altor produse (+3,8%), comerţului cu ridicata al produselor alimentare, al băuturilor şi al tutunului (+1,6%) şi comerţului cu ridicata al produselor agricole brute şi al animalelor vii (+1,1%). Scăderi au înregistrat comerţul cu ridicata al altor maşini, echipamente şi furnituri (-3,2%) şi activităţile de intermediere în comerţul cu ridicata (-2,7%).

Cifra de afaceri din comerţul cu ridicata (cu excepţia comerţului cu autovehicule şi motociclete), serie ajustată în funcţie de numărul de zile lucrătoare şi de sezonalitate, în perioada 1.I-30.IX.2020 comparativ cu perioada 1.I-30.IX.2019, în termeni nominali, a crescut, pe ansamblu cu 2,5%.

Informaţii suplimentare:

- ✓ Cifra de afaceri reprezintă veniturile totale înregistrate de către întreprindere în perioada de referinţă, provenite atât din activitatea principală, cât şi din activităţile secundare exercitate de aceasta. Cifra de afaceri nu include TVA şi veniturile din vânzarea sau transferul de mijloace fixe.

- ✓ Indicii valorici ai cifrei de afaceri sunt indici de tip Laspeyres. Primii indici obţinuţi sunt la nivel de grupă CAEN Rev.2 apoi prin agregări succesive se obţin indici la nivel de total. Ponderile utilizate la agregare sunt calculate pe baza cifrei de afaceri conform rezultatelor Anchetei Structurale în Întreprinderi din anul de referinţă (2015).

Pentru interpretarea corectă a indicatorilor, vă rugăm să consultaţi Precizările Metodologice ataşate comunicatului pe homepage.
Informaţii suplimentare se pot obţine din baza de date TEMPO on line a INS (datele pentru luna septembrie 2020 vor fi disponibile în 16 noiembrie 2020) şi din publicaţia statistică Buletin Statistic Lunar (termen de apariţie 25 noiembrie 2020).

Următorul comunicat de presă va apărea joi, 17 decembrie 2020.

Arhiva comunicatelor de presă: https://insse.ro/cms/ro/comunicate-de-presa-view

Direcţia de Comunicare

e-mail: biroupresa@insse.ro
Tel: +4021 3181869