

**Domeniul: Comerț – servicii**

## Cifra de afaceri din comerțul cu ridicata în luna aprilie 2021

- În luna aprilie 2021, **cifra de afaceri din comerțul cu ridicata (cu excepția comerțului cu autovehicule și motociclete)**, în termeni nominali, a scăzut față de luna precedentă ca serie brută cu **4,2%**, iar ca serie ajustată în funcție de numărul de zile lucrătoare și de sezonality a crescut cu **2,1%**.
- Față de luna corespunzătoare a anului precedent, **cifra de afaceri din comerțul cu ridicata (cu excepția comerțului cu autovehicule și motociclete)**, în termeni nominali, a crescut atât ca serie brută cu **36,4%**, cât și ca serie ajustată în funcție de numărul de zile lucrătoare și de sezonality cu **27,8%**.
- În perioada 1.I-30.IV.2021 **cifra de afaceri din comerțul cu ridicata (cu excepția comerțului cu autovehicule și motociclete)**, în termeni nominali, a crescut față de perioada 1.I-30.IV.2020, atât ca serie brută cât și ca serie ajustată în funcție de numărul de zile lucrătoare și de sezonality cu **12,6%**, respectiv cu **9,2%**.

**Evoluția lunară a cifrei de afaceri din comerțul cu ridicata, conform CAEN Rev. 2**  
**(serie ajustată în funcție de număr zile lucrătoare și de sezonality)**  
**- ianuarie 2015 - aprilie 2021 -**

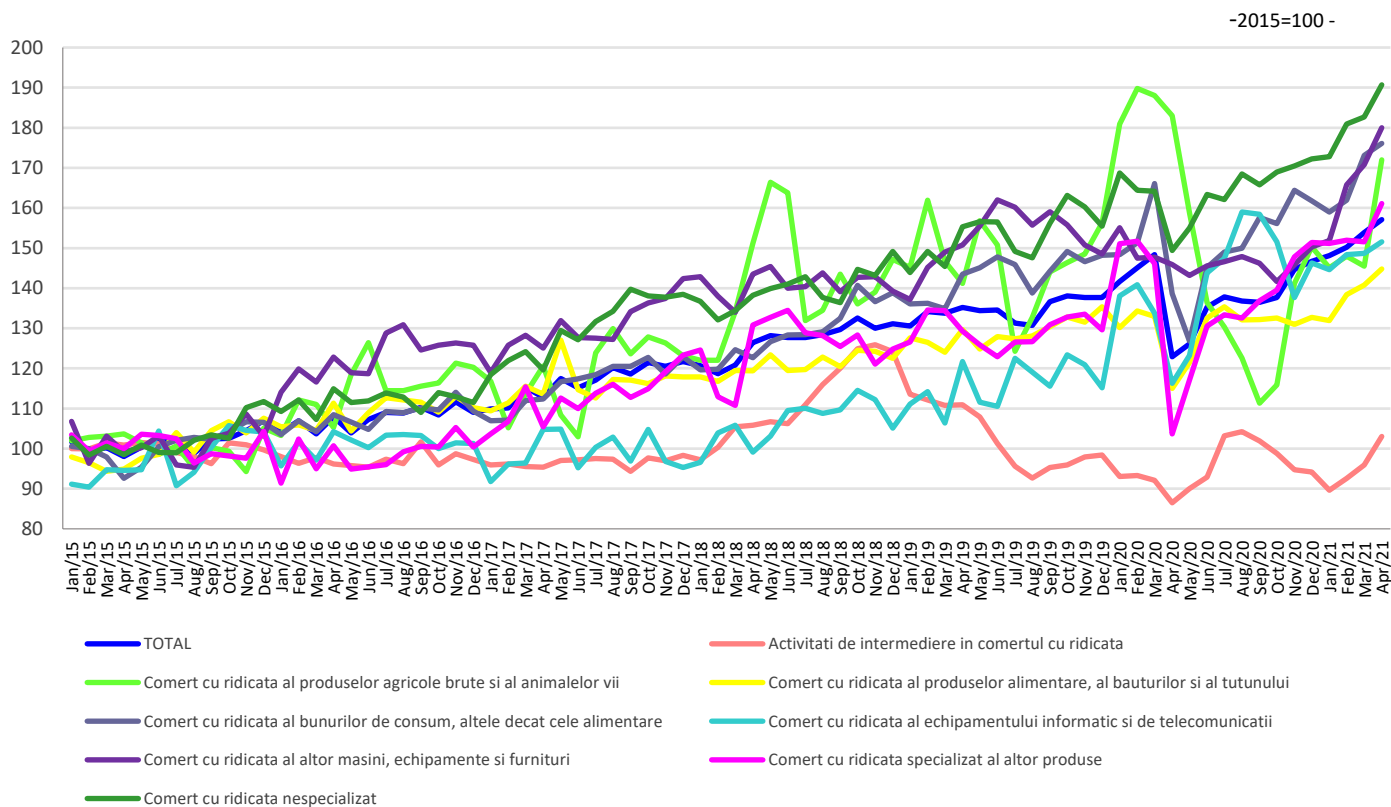

[Datele graficului în format xls \(IV.2020 - IV.2021\)](#)

### Indicii cifrei de afaceri din comerțul cu ridicata

		APRILIE 2021 în % față de :		1.I-30.IV.2021/ 1.I-30.IV.2020 -%-
		MARTIE 2021	APRILIE 2020	
<b>G46 TOTAL</b>	<b>B</b>	<b>95,8</b>	<b>136,4</b>	<b>112,6</b>
	<b>S</b>	<b>102,1</b>	<b>127,8</b>	<b>109,2</b>
G461 Activități de intermediere în comerțul cu ridicata	B	95,5	131,5	102,9
	S	107,4	119,1	104,4
G462 Comerț cu ridicata al produselor agricole brute și al animalelor vii	B	89,5	120,8	101,6
	S	118,2	94,0	82,3
G463 Comerț cu ridicata al produselor alimentare, al băuturilor și al tutunului	B	103,8	129,5	112,6
	S	102,9	125,9	108,5
G464 Comerț cu ridicata al bunurilor de consum, altele decât cele alimentare	B	95,7	134,7	114,9
	S	101,7	127,0	110,9
G465 Comerț cu ridicata al echipamentului informatic și de telecomunicații	B	85,7	128,6	114,5
	S	102,0	130,4	112,1
G466 Comerț cu ridicata al altor mașini, echipamente și furnituri	B	95,6	129,9	118,0
	S	105,4	123,3	112,1
G467 Comerț cu ridicata specializat al altor produse	B	94,8	159,5	114,3
	S	106,3	155,2	111,4
G469 Comerț cu ridicata nespecializat	B	93,3	139,0	118,3
	S	104,4	127,6	112,4

Notă: B= serie brută; S= serie ajustată în funcție de numărul de zile lucrătoare și de sezonality

[Datele tabelului în format xls](#)

#### Aprilie 2021 comparativ cu martie 2021

**Cifra de afaceri din comerțul cu ridicata (cu excepția comerțului cu autovehicule și motociclete)**, serie brută, în luna aprilie 2021, comparativ cu luna precedentă, în termeni nominali, a scăzut pe ansamblu cu 4,2%, ca urmare a scăderii cifrei de afaceri din: comerțul cu ridicata al echipamentului informatic și de telecomunicații (-14,3%), comerțul cu ridicata al produselor agricole brute și al animalelor vii (-10,5%), comerțul cu ridicata nespecializat (-6,7%), comerțul cu ridicata specializat al altor produse (-5,2%), activitățile de intermediere în comerțul cu ridicata (-4,5%), comerțul cu ridicata al altor mașini, echipamente și furnituri (-4,4%) și comerțul cu ridicata al bunurilor de consum, altele decât cele alimentare (-4,3%). Comerțul cu ridicata al produselor alimentare, al băuturilor și al tutunului a crescut cu 3,8%.

**Cifra de afaceri din comerțul cu ridicata (cu excepția comerțului cu autovehicule și motociclete)**, serie ajustată în funcție de numărul de zile lucrătoare și de sezonality, în luna aprilie 2021, comparativ cu luna precedentă, în termeni nominali, a crescut pe ansamblu cu 2,1%.

#### Aprilie 2021 comparativ cu aprilie 2020

**Cifra de afaceri din comerțul cu ridicata (cu excepția comerțului cu autovehicule și motociclete)**, serie brută, în luna aprilie 2021, comparativ cu luna aprilie 2020, în termeni nominali, a crescut pe ansamblu cu 36,4%, datorită creșterii cifrei de afaceri din: comerțul cu ridicata specializat al altor produse (+59,5%), comerțul cu ridicata nespecializat (+39,0%), comerțul cu ridicata al bunurilor de consum, altele decât cele alimentare (+34,7%), activitățile de intermediere în comerțul cu ridicata (+31,5%), comerțul cu ridicata al altor mașini, echipamente și

furnituri (+29,9%), comerțul cu ridicata al produselor alimentare, al băuturilor și al tutunului (+29,5%), comerțul cu ridicata al echipamentului informatic și de telecomunicații (+28,6%) și comerțul cu ridicata al produselor agricole brute și al animalelor vii (+20,8%).

**Cifra de afaceri din comerțul cu ridicata (cu excepția comerțului cu autovehicule și motociclete)**, serie ajustată în funcție de numărul de zile lucrătoare și de sezonabilitate, în luna aprilie 2021, comparativ cu luna aprilie 2020, în termeni nominali, a crescut pe ansamblu cu 27,8%.

#### Perioada 1.I-30.IV.2021 comparativ cu perioada 1.I-30.IV.2020

**Cifra de afaceri din comerțul cu ridicata (cu excepția comerțului cu autovehicule și motociclete)**, serie brută, în perioada 1.I-30.IV.2021, comparativ cu perioada 1.I-30.IV.2020, în termeni nominali, a înregistrat o creștere pe ansamblu cu 12,6%, datorită creșterii comerțului cu ridicata nespecializat (+18,3%), comerțului cu ridicata al altor mașini, echipamente și furnituri (+18,0%), comerțului cu ridicata al bunurilor de consum, altele decât cele alimentare (+14,9%), comerțului cu ridicata al echipamentului informatic și de telecomunicații (+14,5%), comerțului cu ridicata specializat al altor produse (+14,3%), comerțului cu ridicata al produselor alimentare, al băuturilor și al tutunului (+12,6%), activităților de intermediere în comerțul cu ridicata (+2,9%) și comerțului cu ridicata al produselor agricole brute și al animalelor vii (+1,6%).

**Cifra de afaceri din comerțul cu ridicata (cu excepția comerțului cu autovehicule și motociclete)**, serie ajustată în funcție de numărul de zile lucrătoare și de sezonabilitate, în perioada 1.I-30.IV.2021 comparativ cu perioada 1.I-30.IV.2020, în termeni nominali, a crescut pe ansamblu cu 9,2%.

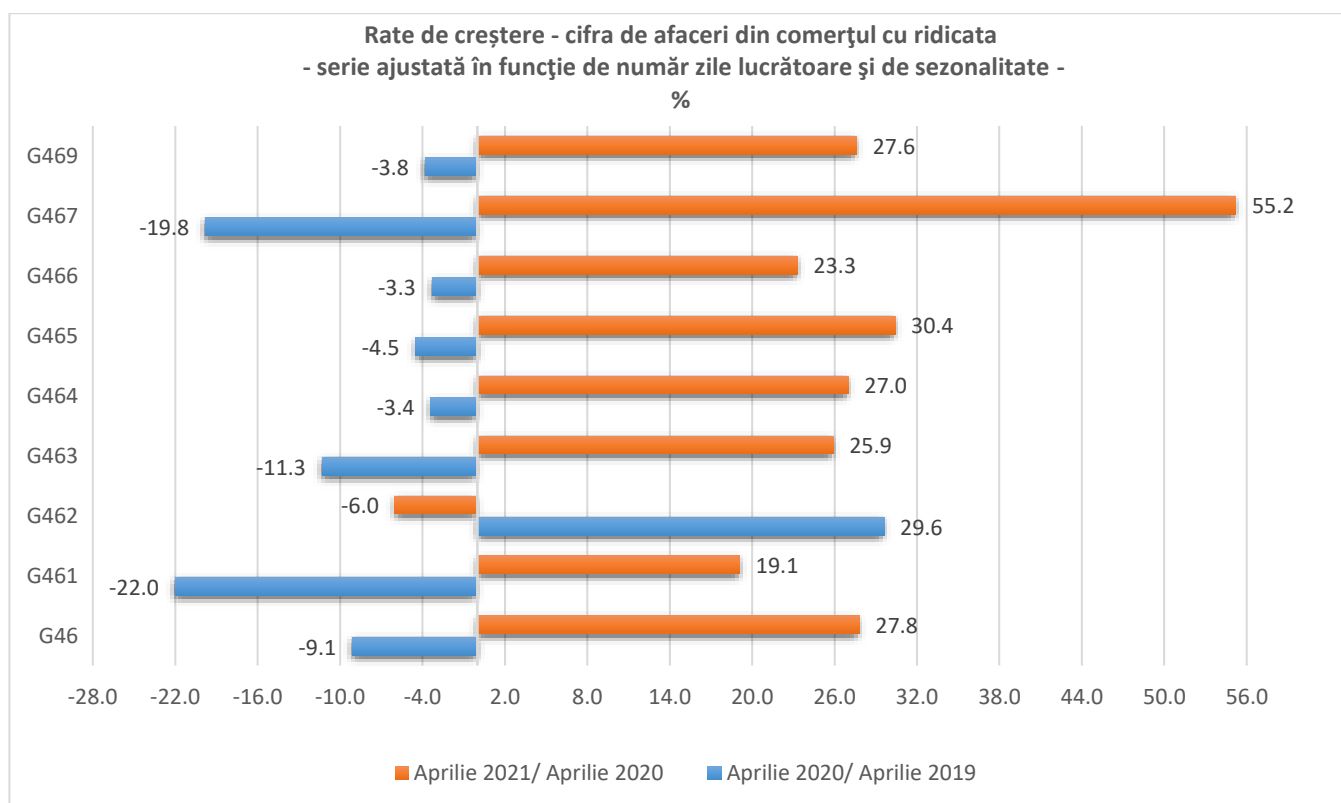

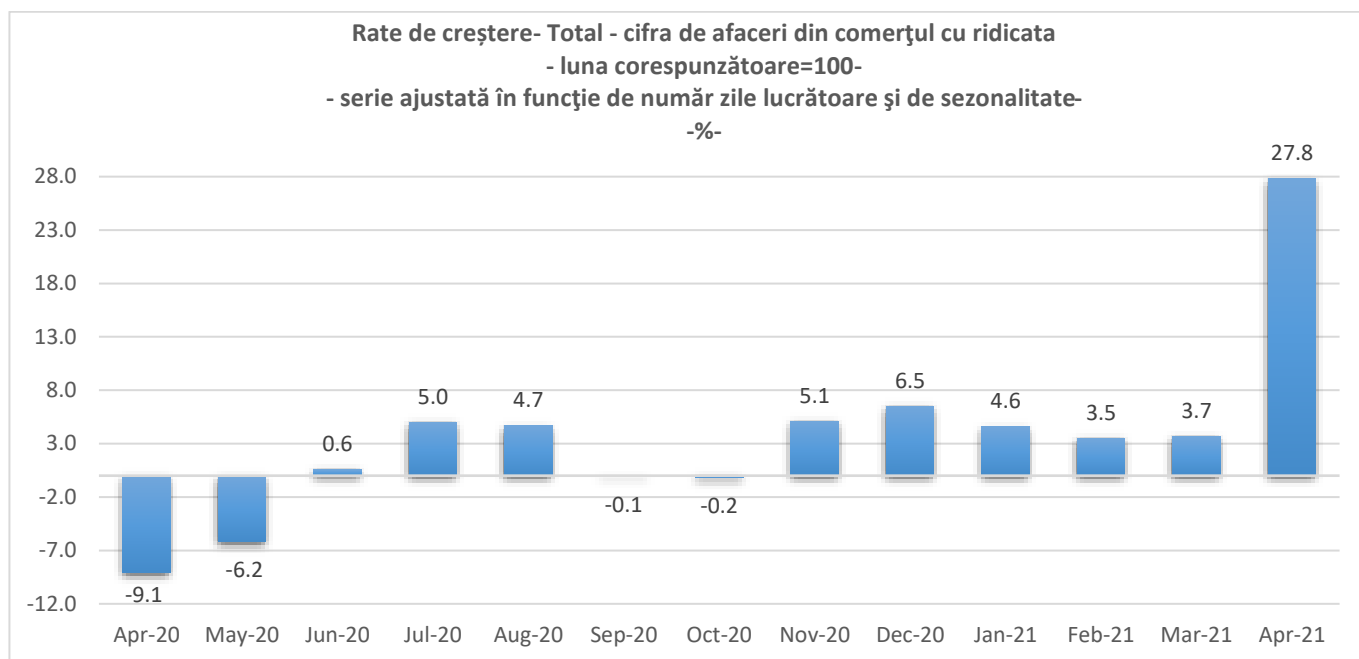

#### Informații suplimentare:

- ✓ Cifra de afaceri netă reprezintă veniturile totale înregistrate de către întreprindere în perioada de referință, provenite atât din activitatea principală, cât și din activitățile secundare exercitate de aceasta. Cifra de afaceri netă nu include TVA și veniturile din vânzarea sau transferul de mijloace fixe.
- ✓ Indicii valorici ai cifrei de afaceri sunt indici de tip Laspeyres. Primii indici obținuți sunt la nivel de grupă CAEN Rev.2 apoi prin agregări succesive se obțin indici la nivel de total. Ponderile utilizate la agregare sunt calculate pe baza cifrei de afaceri conform rezultatelor Anchetei Structurale în Întreprinderi din anul de referință (2015).

Pentru interpretarea corectă a indicatorilor, vă rugăm să consultați [Precizările Metodologice atașate comunicatului pe homepage](#).

Informații suplimentare se pot obține din baza de date TEMPO on line a INS (datele pentru luna aprilie 2021 vor fi disponibile în 18 iunie 2021) și din publicația statistică Buletin Statistic Lunar (termen de apariție 25 iunie 2021).

Următorul comunicat de presă va apărea vineri, 16 iulie 2021.

Arhiva comunicatelor de presă: <http://www.insse.ro/cms/ro/comunicate-de-presa-view>

**Direcția de Comunicare**

e-mail: [biroupresa@insse.ro](mailto:biroupresa@insse.ro)

Tel: +4021 3181869