

Domeniul: Comerț - servicii

CIFRA DE AFACERI DIN COMERȚUL CU RIDICATA A SCĂZUT CU 0,3%

- În luna aprilie 2015, **cifra de afaceri din comerțul cu ridicata (cu excepția comerțului cu autovehicule și motociclete)**, în termeni nominali, a scăzut față de luna precedentă atât ca serie brută cu **8,1%** cât și ca serie ajustată în funcție de numărul de zile lucrătoare și de sezonaliitate cu **2,7%**.
- Față de luna corespunzătoare a anului precedent, **cifra de afaceri din comerțul cu ridicata (cu excepția comerțului cu autovehicule și motociclete)**, în termeni nominali, a scăzut ca serie brută cu **0,3%** și a crescut ca serie ajustată în funcție de numărul de zile lucrătoare și de sezonaliitate cu **2,1%**.
- În perioada 1.I – 30.IV.2015, **cifra de afaceri din comerțul cu ridicata (cu excepția comerțului cu autovehicule și motociclete)**, în termeni nominali, a crescut față de perioada 1.I – 30.IV.2014, atât ca serie brută cu **0,8%** cât și ca serie ajustată în funcție de numărul de zile lucrătoare și de sezonaliitate cu **0,9%**.

Evoluția lunară a cifrei de afaceri în comerțul cu ridicata, conform CAEN Rev. 2
(serie ajustată în funcție de număr zile lucrătoare și de sezonaliitate)
- ianuarie 2010 - aprilie 2015 -

-2010=100 -

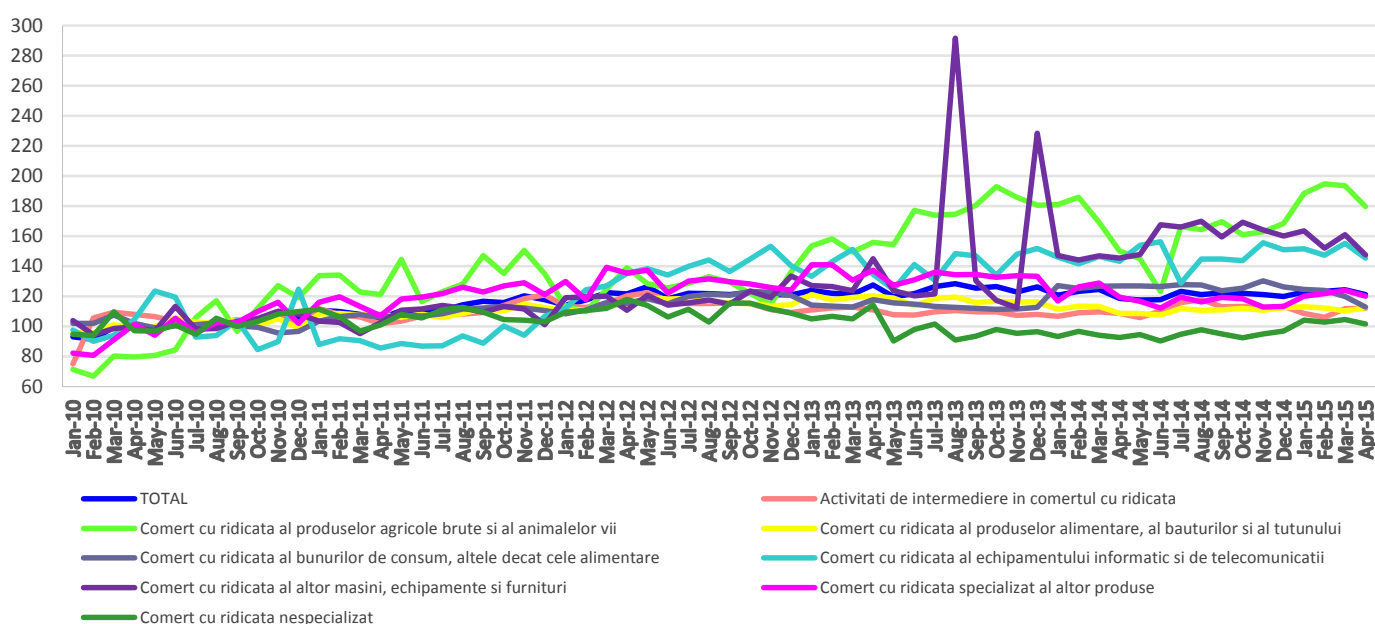

Datele graficului xls (IV.2014-IV.2015)

Indicii cifrei de afaceri din comerțul cu ridicata

		APRILIE 2015 în % față de :		1.I – 30.IV.2015/ 1.I – 30.IV.2014 -%-
		MARTIE 2015	APRILIE 2014	
TOTAL	B	91,9	99,7	100,8
	S	97,3	102,1	100,9
Activități de intermediere în comerțul cu ridicata	B	95,2	98,1	98,5
	S	100,1	103,1	101,1
Comerț cu ridicata al produselor agricole brute și al animalelor vii	B	84,0	117,0	114,5
	S	92,9	119,8	110,3
Comerț cu ridicata al produselor alimentare, al băuturilor și al tutunului	B	102,5	102,6	100,0
	S	101,9	103,5	100,3
Comerț cu ridicata al bunurilor de consum, altele decât cele alimentare	B	89,2	87,0	94,2
	S	94,2	89,0	95,1
Comerț cu ridicata al echipamentului informatic și de telecomunicații	B	80,3	108,6	105,9
	S	93,7	101,5	103,8
Comerț cu ridicata al altor mașini, echipamente și furnituri	B	90,0	95,9	103,1
	S	91,6	101,4	106,9
Comerț cu ridicata specializat al altor produse	B	88,5	99,3	99,4
	S	96,9	100,6	98,9
Comerț cu ridicata nespecializat	B	93,2	108,7	111,1
	S	97,2	109,8	109,7

Notă: B= serie brută; S= serie ajustată în funcție de numărul de zile lucrătoare și de sezonaliitate

[Datele tabelului în format xls](#)

Aprilie 2015 comparativ cu martie 2015

Cifra de afaceri din comerțul cu ridicata (cu excepția comerțului cu autovehicule și motocicletele), serie brută, în luna aprilie 2015, comparativ cu luna precedentă, în termeni nominali, a scăzut pe ansamblu cu 8,1%, ca urmare a scăderii comerțului cu ridicata al echipamentului informatic și de telecomunicații (-19,7%), comerțului cu ridicata al produselor agricole brute și al animalelor vii (-16,0%), comerțului cu ridicata specializat al altor produse (-11,5%), comerțului cu ridicata al bunurilor de consum, altele decât cele alimentare (-10,8%), comerțului cu ridicata al altor mașini, echipamente și furnituri (-10,0%), comerțului cu ridicata nespecializat (-6,8%) și activităților de intermediere în comerțul cu ridicata (-4,8%). Comerțul cu ridicata al produselor alimentare, al băuturilor și al tutunului a crescut cu 2,5%.

Cifra de afaceri din comerțul cu ridicata (cu excepția comerțului cu autovehicule și motocicletele), serie ajustată în funcție de numărul de zile lucrătoare și de sezonaliitate, în luna aprilie 2015, comparativ cu luna precedentă, în termeni nominali, a scăzut cu 2,7%, ca urmare a scăderii comerțului cu ridicata al altor mașini, echipamente și furnituri (-8,4%), comerțului cu ridicata al produselor agricole brute și al animalelor vii (-7,1%), comerțului cu ridicata al echipamentului informatic și de telecomunicații (-6,3%), comerțului cu ridicata al bunurilor de consum, altele decât cele alimentare (-5,8%), comerțului cu ridicata specializat al altor produse (-3,1%) și comerțului cu ridicata nespecializat (-2,8%). Creșteri au înregistrat comerțul cu ridicata al produselor alimentare, al băuturilor și al tutunului (+1,9%) și activitățile de intermediere în comerțul cu ridicata (+0,1%).

Aprilie 2015 comparativ cu aprilie 2014

Cifra de afaceri din comerțul cu ridicata (cu excepția comerțului cu autovehicule și motociclete), serie brută, în luna aprilie 2015, comparativ cu luna aprilie 2014, în termeni nominali, a înregistrat o scădere cu 0,3% ca urmare a scăderii comerțului cu ridicata al bunurilor de consum, altele decât cele alimentare (-13,0%), comerțului cu ridicata al altor mașini, echipamente și furnituri (-4,1%), activităților de intermediere în comerțul cu ridicata (-1,9%) și comerțului cu ridicata specializat al altor produse (-0,7%). Creșteri au înregistrat comerțul cu ridicata al produselor agricole brute și al animalelor vii (+17,0%), comerțul cu ridicata nespecializat (+8,7%), comerțul cu ridicata al echipamentului informatic și de telecomunicații (+8,6%) și comerțul cu ridicata al produselor alimentare, al băuturilor și al tutunului (+2,6%).

Cifra de afaceri din comerțul cu ridicata (cu excepția comerțului cu autovehicule și motociclete), serie ajustată în funcție de numărul de zile lucrătoare și de sezonabilitate, în luna aprilie 2015, comparativ cu luna aprilie 2014, în termeni nominali, a înregistrat o creștere cu 2,1% datorită creșterii comerțului cu ridicata al produselor agricole brute și al animalelor vii (+19,8%), comerțului cu ridicata nespecializat (+9,8%), comerțului cu ridicata al produselor alimentare, al băuturilor și al tutunului (+3,5%), activităților de intermediere în comerțul cu ridicata (+3,1%), comerțului cu ridicata al echipamentului informatic și de telecomunicații (+1,5%), comerțului cu ridicata al altor mașini, echipamente și furnituri (+1,4%) și comerțului cu ridicata specializat al altor produse (+0,6%). Comerțul cu ridicata al bunurilor de consum, altele decât cele alimentare a scăzut cu 11,0%.

Perioada 1.I – 30.IV.2015 comparativ cu perioada 1.I – 30.IV.2014

Cifra de afaceri din comerțul cu ridicata (cu excepția comerțului cu autovehicule și motociclete), serie brută, în perioada 1.I – 30.IV.2015 comparativ cu perioada 1.I – 30.IV.2014, în termeni nominali, a înregistrat o creștere cu 0,8% datorită creșterii comerțului cu ridicata al produselor agricole brute și al animalelor vii (+14,5%), comerțului cu ridicata nespecializat (+11,1%), comerțului cu ridicata al echipamentului informatic și de telecomunicații (+5,9%) și comerțului cu ridicata al altor mașini, echipamente și furnituri (+3,1%). Scăderi au înregistrat comerțul cu ridicata al bunurilor de consum, altele decât cele alimentare (-5,8%), activitățile de intermediere în comerțul cu ridicata (-1,5%) și comerțul cu ridicata specializat al altor produse (-0,6%). Comerțul cu ridicata al produselor alimentare, al băuturilor și al tutunului a rămas la aceeași valoare.

Cifra de afaceri din comerțul cu ridicata (cu excepția comerțului cu autovehicule și motociclete), serie ajustată în funcție de numărul de zile lucrătoare și de sezonabilitate, în perioada 1.I – 30.IV.2015 comparativ cu perioada 1.I – 30.IV.2014, în termeni nominali, a înregistrat o creștere cu 0,9% datorită creșterii comerțului cu ridicata al produselor agricole brute și al animalelor vii (+10,3%), comerțului cu ridicata nespecializat (+9,7%), comerțului cu ridicata al altor mașini, echipamente și furnituri (+6,9%), comerțului cu ridicata al echipamentului informatic și de telecomunicații (+3,8%), activităților de intermediere în comerțul cu ridicata (+1,1%) și comerțului cu ridicata al produselor alimentare, al băuturilor și al tutunului (+0,3%). Scăderi au înregistrat comerțul cu ridicata al bunurilor de consum, altele decât cele alimentare (-4,9%) și comerțul cu ridicata specializat al altor produse (-1,1%).

Informații suplimentare:

Pentru interpretarea corectă a indicatorilor, vă rugăm să consultați [Precizările Metodologice atașate comunicatului pe homepage](#).

Informații suplimentare se pot obține din publicația statistică Buletin Statistic Lunar (termen de apariție 18 iunie 2015) și baza de date TEMPO online a INS.

Următorul comunicat de presă va apărea luni, 13 iulie 2015.

Arhiva comunicatelor de presă: <http://www.insse.ro/cms/ro/content/comunicate-de-presa-arhiva>

Compartimentul de Comunicare

e-mail: birou presa@insse.ro

Tel: +4021 3181869