

**VENITURILE,  
CHELTUIELILE ȘI  
CONSUMUL POPULAȚIEI**

***POPULATION INCOME,  
EXPENDITURE AND  
CONSUMPTION***

**4**

## CUPRINS TABELE

### VENITURILE POPULAȚIEI

4.1	Veniturile totale ale gospodăriilor .....
4.2	Veniturile totale ale gospodăriilor, grupate după numărul persoanelor din componență, în anul 2007 .....
4.3	Veniturile totale ale gospodăriilor, pe decile, în anul 2007 .....
4.4	Distribuția gospodăriilor și persoanelor din gospodării, pe decile, în anul 2007 .....
4.5	Salariile medii brute, realizate pe principalele activități ale economiei naționale la nivel de secțiune CAEN, în luna octombrie 2007 .....
4.6	Structura salariilor, pe grupe de salarii brute, realizate în luna octombrie 1997 - 2007 .....
4.7	Indicii câștigului salarial real .....
4.8	Câștigul salarial nominal mediu net lunar, pe activități ale economiei naționale la nivel de secțiune CAEN .....
4.9	Câștigul salarial nominal mediu net lunar, pe forme de proprietate, clase de mărime ale întreprinderilor și pe sexe .....
4.10	Câștigul salarial nominal mediu brut lunar, pe activități ale economiei naționale la nivel de secțiune CAEN, total salariați .....
4.11	Câștigul salarial nominal mediu brut lunar, pe forme de proprietate, clase de mărime ale întreprinderilor și pe sexe .....
4.12	Câștigul salarial nominal mediu brut și net lunar, pe activități ale economiei naționale la nivel de secțiune CAEN și pe sexe, în anii 2003 - 2007 .....
4.13	Câștigul salarial nominal mediu net lunar, pe activități ale industriei la nivel de diviziune CAEN și pe sexe .....
4.14	Câștigul salarial nominal mediu net lunar, pe activități ale industriei la nivel de diviziune CAEN .....
4.15	Câștigul salarial nominal mediu brut lunar, pe activități ale industriei la nivel de diviziune CAEN .....
4.16	Câștigul salarial nominal mediu brut lunar, pe activități ale industriei la nivel de diviziune CAEN și pe sexe .....
4.17	Indicii trimestriali ai costului forței de muncă, pe activități economice, în anii 2001 - 2007 .....
4.18	Indicatori structurali din statisticile câștigurilor salariale și costului forței de muncă .....
4.19	Costul mediu lunar și costul mediu orar al forței de muncă, pe activități ale economiei naționale la nivel de secțiune CAEN, în anul 2007 .....
4.20	Costul mediu lunar și costul mediu orar al forței de muncă, pe activități ale industriei la nivel de diviziune CAEN, în anul 2007 .....

### CHELTUIELILE ȘI CONSUMUL POPULAȚIEI

4.21	Cheltuielile totale ale gospodăriilor .....
4.22	Cheltuielile totale ale gospodăriilor, grupate după numărul persoanelor din componență, în anul 2007 .....
4.23	Cheltuielile totale ale gospodăriilor, pe decile, în anul 2007 .....
4.24	Structura cheltuielilor totale de consum ale gospodăriilor .....
4.25	Structura cheltuielilor bănești de consum ale gospodăriilor .....
4.26	Consumul mediu anual, la principalele produse alimentare și băuturi, pe locuitor .....
4.27	Consumul alimentară mediu zilnic, exprimat în calorii și factori nutritivi, pe locuitor .....
4.28	Înzestrarea populației cu bunuri de folosință îndelungată .....

## TABLES CONTENTS

### POPULATION INCOME

<i>Total income of households</i>
<i>Total income of households, grouped by number of component persons, in 2007</i>
<i>Total income of households, by decile, in 2007</i>
<i>Distribution of households and of persons from households, by decile, in 2007</i>
<i>Average gross salaries, by main activities of national economy at level of CANE section, obtained in October 2007</i>
<i>Structure of employees, by gross salary group, obtained in October 1997 - 2007</i>
<i>Indices of real earnings</i>
<i>Average net nominal monthly earnings, by activity of national economy at level of CANE section</i>
<i>Average net nominal monthly earnings, by ownership type, enterprise size class and by sex</i>
<i>Average gross nominal monthly earnings, by activity of national economy at level of CANE section, total employees</i>
<i>Average gross nominal monthly earnings, by ownership type, enterprise size class and by sex</i>
<i>Average gross and net nominal monthly earnings, by activity of national economy at level of CANE section and by sex, in 2003 - 2007</i>
<i>Average net nominal monthly earnings, by activity of industry at level of CANE division and by sex</i>
<i>Average net nominal monthly earnings, by activity of industry at level of CANE division</i>
<i>Average gross nominal monthly earnings, by activity of industry at level of CANE division</i>
<i>Average gross nominal monthly earnings, by activity of industry at level of CANE division and by sex</i>
<i>Quarterly labour cost indices, by economic activity, in 2001 - 2007</i>
<i>Structural indicators of earnings and labour cost statistics</i>
<i>Average monthly labour cost and average hourly labour cost, by activity of national economy at level of CANE section, in 2007</i>
<i>Average monthly labour cost and average hourly labour cost, by activity of industry at level of CANE division, in 2007</i>

### POPULATION EXPENDITURE AND CONSUMPTION

<i>Total expenditure of households</i>
<i>Total expenditure of households, grouped by number of component persons, in 2007</i>
<i>Total expenditure of households, by decile, in 2007</i>
<i>Structure of total consumption expenditure of households</i>
<i>Structure of money expenditure for households consumption</i>
<i>Yearly average consumption, for the main food products and beverages, per inhabitant</i>
<i>Daily average food consumption, expressed in calories and nutrients, per inhabitant</i>
<i>Population endowment with durable goods</i>

### **Teritorial**

- 4.29** Câștigul salarial nominal mediu brut și net lunar, pe macroregiuni, regiuni de dezvoltare, județe și pe sexe, în anul 2007 .....
- 4.30** Câștigul salarial nominal mediu brut lunar, pe macroregiuni, regiuni de dezvoltare, județe și pe activități ale economiei naționale la nivel de secțiune CAEN, în anul 2007  
- total salariați .....
- 4.31** Câștigul salarial nominal mediu net lunar, pe macroregiuni, regiuni de dezvoltare, județe și pe activități ale economiei naționale la nivel de secțiune CAEN, în anul 2007  
- total salariați .....
- 4.32** Veniturile totale ale principalelor categorii de gospodărie, pe macroregiuni și regiuni de dezvoltare, în anul 2007 .....
- 4.33** Cheltuielile totale ale principalelor categorii de gospodărie, pe macroregiuni și regiuni de dezvoltare, în anul 2007 .....

### **Territorial**

- Average gross and net nominal monthly earnings, by macroregion, development region, county and by sex, in 2007*
- Average gross nominal monthly earnings, by macroregion, development region, county and by activity of national economy at level of CANE section, in 2007*  
*- total employees*
- Average net nominal monthly earnings, by macroregion, development region, county and by activity of national economy at level of CANE section, in 2007*  
*- total employees*
- Total income of main household categories, by macroregion and development region, in 2007*
- Total expenditure of main household categories, by macroregion and development region, in 2007*

## **SURSA DATELOR**

### **Cercetări statistice:**

- Cercetarea statistică a bugetelor de familie;
- Cercetarea statistică privind costul forței de muncă, în unitățile economico-sociale;
- Cercetarea statistică lunară asupra câștigurilor salariale, în unitățile economico-sociale;
- Cercetarea statistică a salariilor pe ocupații, în luna octombrie, în unitățile economico-sociale;
- Alte cercetări statistice asupra producției industriale și agricole;
- Ancheta salariilor pe ocupații în luna octombrie;
- Ancheta costului forței de muncă și legislația în vigoare la 1 ianuarie a anului pentru care se calculează indicatorul;
- Ancheta lunară asupra câștigurilor salariale (conform Regulamentului Consiliului și Parlamentului European nr. 1165/1998 privind statisticile pe termen scurt);
- Ancheta anuală asupra costului forței de muncă (conform Regulamentului Consiliului și Parlamentului European nr. 530/1999 privind statisticile structurii câștigurilor salariale și costului forței de muncă).

### **Surse administrative:**

- Direcția Poliției Rutiere din cadrul Inspectoratului General al Poliției, pentru datele privind autovehiculele înscrise în circulație;
- Statistica vamală;
- Evidențele societăților de telefonie;
- Compania Națională "Poșta Română".

## **DATA SOURCE**

### **Statistical surveys:**

- Family budgets survey;
- Labour cost survey, in socio-economic units;
- Monthly survey on earnings, in socio-economic units;
- Survey on salaries by occupation, in October, in socio-economic units;
- Other surveys on industrial and agriculture production;
- Wages and salaries by occupation in October;
- Labour cost survey and the national legislation in force on January 1<sup>st</sup> of the year for which the structural indicator is computed;
- Monthly Earnings Survey (according to Regulation (EC) no 1165/1998 of the European Parliament and of the Council concerning short-term statistics);
- Annual Labour Cost Survey (according to Regulation (EC) no 530/1999 of the European Parliament and of the Council concerning structural statistics on earnings and on labour costs).

### **Administrative sources:**

- Road Police Directorate within Police General Inspectorate for data regarding registered motor vehicles;
- Customs statistics;
- Phone company records;
- National Company "Romanian Post".

## PRECIZĂRI METODOLOGICE

### VENITURILE POPULAȚIEI

**Cercetarea statistică a bugetelor de familie** permite colectarea informațiilor privind componența gospodăriilor, veniturile, cheltuielile și consumul acestora și alte aspecte ale nivelului de trai al populației. Ancheta este organizată ca o cercetare trimestrială continuă pe o perioadă de 3 luni consecutive, pe un eșantion de 9360 locuințe permanente, repartizate în subeșantioane lunare independente de câte 3120 locuințe permanente.

Cercetarea s-a desfășurat în 780 centre de cercetare repartizate în toate județele țării și în sectoarele municipiului București (427 în mediul urban și 353 în mediul rural).

Includerea unei gospodării într-o anumită categorie socio-economică s-a realizat pe baza statutului ocupațional principal al capului gospodăriei. În categoria "Agricultori" s-au inclus gospodăriile de lucrători pe cont propriu în agricultură și membrii asociațiilor agricole. În cadrul gospodăriilor de "Pensionari" s-au inclus și pensionarii agricoli.

**Gruparea gospodăriilor pe decile de venit** s-a efectuat pe baza venitului total pe o persoană, deflatat cu indicele prețurilor de consum al populației cu bază ianuarie 2007. Decilele împart seria gospodăriilor ordonate crescător după nivelul venitului mediu lunar pe o persoană în 10 părți egale (grupe decilice).

**Cercetarea statistică privind costul forței de muncă:** caracteristicile cercetării sunt prezentate în capitolul nr. 3 – Piața forței de muncă (pagina 113).

**Cercetarea statistică lunară asupra câștigurilor salariale** asigură producerea informațiilor necesare pentru evaluarea tendințelor pe termen scurt ale câștigurilor salariale medii și ale numărului de salariați la nivel de activități ale economiei naționale. Cercetarea se realizează cu periodicitate lunară, fiind cercetate circa 23000 întreprinderi și unități locale cu 4 salariați și peste. Rezultatele acestei cercetări sunt utilizate pentru calculul indicilor trimestriali ai costului orar al forței de muncă.

**Cercetarea statistică asupra salariilor pe ocupații în luna octombrie** este o cercetare statistică anuală care are ca obiectiv asigurarea informațiilor privind numărul de salariați pe grupe de salarii de bază și realizate, pe grupe majore de ocupații, salariul mediu brut de bază și realizat, pe activități ale economiei naționale și pe sexe, în luna octombrie. Se realizează pe un eșantion de circa 18400 de operatori economici și sociali.

**Structura veniturilor pe surse de proveniență** este determinată de caracterul eterogen al gospodăriilor, în funcție de statutul ocupațional al membrilor acestora.

**În anul 2007, componența gospodăriilor pe categorii de gospodărie, după statutul ocupațional al membrilor gospodăriei** se prezintă astfel:

## METHODOLOGICAL NOTES

### POPULATION INCOME

**Family budgets survey** allows to collect information on households composition, income, expenditure and consumption and other aspects of population living standard. The survey is organized as a quarterly continuous survey for a period of 3 successive months, on a sample of 9360 permanent dwellings, distributed in monthly independent sub-samples of 3120 permanent dwellings.

The survey has been carried out in 780 survey centers distributed in all counties of the country and in Bucharest Municipality sectors (427 in urban area and 353 in rural area).

A household was included in a certain socio-economic category based on the main occupational status of the household reference person. The category "Farmers" includes households of self-employed in agriculture and members of agricultural associations. The households of "Pensioners" also include agricultural pensioners.

**Households were grouped by income deciles** based on total income per person, deflated by population consumer price index with January 2007 as base. The deciles divide the household series structured ascending according to the level of monthly average income per person into 10 equal parts (decile groups).

**Labour cost survey:** the characteristics of the survey are presented in chapter no. 3 – Labour market (page 113).

**Monthly survey on earnings** ensures the necessary information for evaluating the average earnings short-term trends and number of employees at level of activities of the national economy. The survey is monthly carried out by observing approximately 23000 enterprises and local units with 4 employees and over. The results of this survey are used when computing the quarterly indices of hourly labour cost.

**Survey on salaries by occupation in October** is a yearly statistical survey having as objective to ensure the information about the number of employees by basic and obtained salary group, by major occupation group, basic and obtained average gross salary, by activity of national economy and by sex, in October. It is carried out on a sample of approximately 18400 economic and social operators.

**Income structure by origin source** is determined by the heterogeneous character of households, depending on the occupational status of their members.

**In 2007, the composition of households by household category, by occupational status of household members** is presented as follows:

Statutul ocupațional al membrilor gospodăriei	Total gospodării Total households	din care, gospodării de: / of which, households of:				Occupational status of household members
		Salariați Employees	Agricultori Farmers	Șomeri Unemployed	Pensionari Pensioners	
<b>Total persoane</b>	<b>2,920</b>	<b>3,204</b>	<b>3,352</b>	<b>3,411</b>	<b>2,454</b>	<b>Total persons</b>
<b>Persoane active</b>	<b>1,278</b>	<b>1,902</b>	<b>1,672</b>	<b>1,899</b>	<b>0,546</b>	<b>Economically active persons</b>
Salariați	<b>0,852</b>	1,742	0,169	0,534	0,327	Employees
Patroni și lucrători pe cont propriu în activități neagricole <sup>1)</sup>	<b>0,118</b>	0,034	0,103	0,060	0,054	Employers and self-employed in non-agricultural activities <sup>1)</sup>
Agricultori	<b>0,202</b>	0,054	1,350	0,068	0,101	Farmers
Șomeri	<b>0,106</b>	0,072	0,050	1,237	0,064	Unemployed
<b>Persoane inactivă</b>	<b>1,642</b>	<b>1,302</b>	<b>1,680</b>	<b>1,512</b>	<b>1,908</b>	<b>Non-economically active persons</b>
Pensionari	<b>0,681</b>	0,139	0,100	0,155	1,417	Pensioners
Elevi și studenți	<b>0,490</b>	0,691	0,615	0,726	0,219	Pupils and students
Casnice	<b>0,163</b>	0,165	0,158	0,264	0,114	Housewives
Alte persoane	<b>0,308</b>	0,307	0,807	0,367	0,158	Other persons

<sup>1)</sup> Inclusiv membrii cooperativelor neagricole. / Including members of non-agricultural holdings.

#### Veniturile totale cuprind:

- **veniturile bănești** pe surse de proveniență (salarii, venituri din activități pe cont propriu, vânzări, ajutoare de șomaj, pensii, alocații pentru copii, burse și alte prestații de protecție socială, venituri din proprietăți etc.);
- **contravaloarea prestațiilor** (mărfuri și servicii) **gratuite sau cu reducere de preț**, evaluată la prețul de vânzare al unității ofertante;
- **contravaloarea consumului de produse alimentare și nealimentare din resurse proprii** (producție, stoc etc.), determinată pe baza prețurilor medii lunare ale produselor respective.

#### Câștigul salarial nominal brut cuprinde:

- **salariile**, respectiv drepturile în bani și în natură convenite salariaților pentru munca efectiv prestată (inclusiv pentru timpul lucrat suplimentar), potrivit formei de salarizare aplicată, sporurile și indemnizațiile acordate ca procentaj din salariu sau în sume fixe, alte adaosuri la salarii potrivit legii, sumele plătite pentru timpul nelucrat (indemnizațiile pentru concediile de odihnă și de studii, zile de sărbătoare și alte zile libere, sumele plătite din fondul de salarii pentru concediile medicale), premiile, primele de vacanță și alte sume plătite din fondul de salarii potrivit prevederilor legislației în vigoare sau contractelor colective de muncă;
- **sumele plătite din profitul net și din alte fonduri** (inclusiv contravaloarea tichetelor de masă).

**Câștigul salarial nominal net** se calculează scăzând din câștigul salarial nominal brut următoarele elemente:

- impozitul aferent;
- contribuția salariaților la bugetul asigurărilor pentru șomaj;
- contribuția individuală de asigurări sociale de stat;
- contribuția salariaților pentru asigurările sociale de sănătate.

**Indicele câștigului salarial real** se calculează ca raport între indicele câștigului salarial nominal mediu net și indicele general al prețurilor de consum al populației, exprimat procentual.

#### Total income include:

- **money income** by origin sources (salaries, income from own account activities, sales, unemployment benefits, pensions, children allowances, scholarships and other allowances of social protection, income from properties a.s.o.);
- **equivalent value of free or lower cost provisions** (sales and services), estimated at selling price of offerer;
- **equivalent value of consumption of food and non-food products from own resources** (production, stock a.s.o.), determined based on monthly average prices of respective products.

#### The gross nominal earnings includes:

- **salaries**, in cash and in kind for employees' actually done work (including for supplementary worked time), according to the salary type applied, bonuses and indemnities granted as salary percentage or as fixed amounts, other bonuses according to the law, amounts paid for unworked time (indemnities for holiday and study leaves, holidays and other free days, amounts paid from salary funds for medical leaves), premiums, holiday bonuses and other amounts paid from salary funds according to the legislation provisions in force or to employment collective contracts;
- **amounts paid from net profit and other funds** (including equivalent value of lunch tickets).

**The net nominal earnings** is calculated by subtracting from gross nominal earnings the following elements:

- afferent tax;
- employees contribution to unemployment insurance budget;
- individual contribution to state social insurance;
- employees contribution to health insurance.

**The real earnings index** is calculated as a ratio between the average net nominal earnings index and the population general consumer price index, expressed as percentage.

**Costul forței de muncă** reprezintă totalitatea cheltuielilor suportate de angajator pentru forța de muncă și anume:

- **sume brute plătite direct salariaților** (cheltuieli directe): salarii, sume plătite pentru timpul nelucrat, premii și alte stimulente, drepturi în natură plătite din fondul de salarii sau din alte fonduri, sume pentru protecția socială din fondul de salarii și din contribuția de asigurări sociale;
- **alte cheltuieli ale unității cu forța de muncă** (cheltuieli indirecte) pentru formarea profesională, contribuții pentru ajutorul de șomaj și asigurări sociale, servicii pentru protecție socială, alte cheltuieli.

**Costul mediu lunar al forței de muncă pe un salariat** s-a calculat prin raportarea cheltuielilor unității pentru forța de muncă la numărul mediu al salariaților și numărul de luni ale anului.

**Costul mediu orar al forței de muncă** s-a calculat prin raportarea cheltuielilor unității pentru forța de muncă la numărul de ore-om plătite.

**Indicele trimestrial al costului forței de muncă** este un indicator pe termen scurt care permite evaluarea tendințelor **costurilor orare** suportate de angajator cu forța de muncă salariată. Metodologia utilizată și seriile de date sunt construite în conformitate cu prevederile Regulamentului Consiliului și Parlamentului European nr. 450/2003 privind indicii costului forței de muncă.

Indicii trimestriali ai costului forței de muncă se calculează ca indici de tip Laspeyres, pentru costul total cu forța de muncă și cele două componente ale acestuia: cheltuieli directe (salariale) și cheltuieli indirecte (non-salariale).

Indicii trimestriali ai costului forței de muncă sunt calculați ca indici provizorii pentru anul (N), urmând a fi recalculați ca definitivi în anul (N+1), când devin disponibile datele (date definitive) din ancheta anuală asupra costului forței de muncă.

**Costul total cu forța de muncă** – reprezintă totalitatea cheltuielilor – directe și indirecte – suportate de angajator cu forța de muncă salariată. Conform metodologiei europene, se exclud cheltuielile suportate de angajator cu formarea profesională a angajaților, recrutarea personalului și echipamentul de protecție.

**Cheltuielile directe cu forța de muncă** – includ sumele brute plătite din fondul de salarii pentru timpul lucrat (inclusiv premii), pentru timpul nelucrat, drepturile în natură ca remunerare a muncii (potrivit prevederilor din contractele colective de muncă), sumele brute plătite salariaților (ca stimulente) din profitul net realizat de unitate, sumele brute plătite din alte fonduri (inclusiv drepturi în natură) acordate conform legislației în vigoare.

**Cheltuielile indirecte cu forța de muncă** – includ contribuțiile angajatorului la fondurile de asigurări și protecție socială (șomaj, sănătate etc.), sumele brute plătite salariaților care părăsesc unitatea (ieșire la pensie, transfer, detașare etc.), sumele brute plătite pentru întreruperi ale lucrului neimputabile salariaților, alte cheltuieli cu forța de muncă.

**Costul mediu orar al forței de muncă** reprezintă raportul dintre cheltuielile angajatorului cu forța de muncă și timpul efectiv lucrat.

**The labour cost** represents all the expenditure supported by the employer for the labour force, namely:

- **gross amounts directly paid to employees** (direct expenditure): salaries, amounts paid for unworked time, premiums and other incentives, rights in kind paid from salary funds or from other funds, amounts for social protection from salary funds and from social insurance contribution;
- **other expenditure of the unit with labour force** (indirect expenditure) for vocational training, contributions to unemployment benefit and social insurance, social protection services, other expenditure.

**Monthly average labour cost per employee** is calculated as the ratio between the unit's expenditure for labour force and the average number of employees and number of months during one year.

**Average hourly labour cost** is calculated as the ratio between the unit's expenditure for labour force and the number of hours-man paid.

**The quarterly labour cost index** is a short-term indicator showing the assessment of hourly labour costs trends incurred by the employers as result of engaging the labour work force. The methodology used and data series built up are in accordance with the Regulation (EC) no 450/2003 of the European Parliament and of the Council concerning the labour cost index.

The quarterly labour cost indices are calculated as Laspeyres indices for total labour costs and its main components: wages and salaries and other labour costs (non-wage costs).

The quarterly labour cost indices are calculated as provisional indices for year (N) and recalculated as final during year (N+1), when the data (final data) from the annual survey on labour costs become available.

**Total labour cost** – represent the total expenditure – direct remuneration and other expenditure – incurred by the employer as result of engaging the labour work force. According to European methodology, vocational training costs, recruitment costs and expenditure on working clothes are excluded.

**Wage and salary costs** – include gross payments as direct remuneration for hours worked (including bonuses), payment for days not worked, payments in kind (according to collective agreements), gross payment from net profit of the unit, gross payments from other funds (including in kind) according to national legislation in force.

**Other labour costs** (non-wage costs) – include the employers' social contributions (for unemployment, health etc.), gross payment for employees leaving the unit (retirement, transfer, detachment etc.), gross payments for work breaks not-imputed to the employees, other labour costs.

**Average hourly labour cost** represents the ratio between the employers' costs as result of engaging the labour work force and the number of hours actually worked.

**Timpul efectiv lucrat** cuprinde numărul total de ore lucrate în program normal de lucru și numărul de ore lucrate suplimentar (în zilele lucrătoare, peste programul normal de lucru și în zilele de repaus săptămânal, sărbători legale și alte zile nelucrătoare).

**Sfera de acoperire:** Indicii trimestriali ai costului forței de muncă se calculează pentru activitățile economice definite conform Clasificării Activităților din Economia Națională (CAEN Rev.1), armonizată cu clasificarea europeană în domeniu (NACE Rev.1.1).

Pe lângă seria indicilor trimestriali ai costului forței de muncă în formă brută (neajustată) se calculează și seriile în formă:

- a) ajustată după efectul zilelor lucrătoare;
- b) ajustată după efectul zilelor lucrătoare și sezonier,

eliminându-se efectul variației numărului de zile lucrătoare de la un trimestru la altul, precum și efectul variației sezoniere. Ajustarea s-a realizat prin metoda regresivă, în conformitate cu recomandările Regulamentului Consiliului și Parlamentului European nr. 450/2003 privind indicii trimestriali ai costului forței de muncă.

Pentru ajustare s-a folosit pachetul de programe DEMETRA (metoda TRAMO/SEATS), care realizează estimarea efectului numărului de zile lucrătoare diferit de la un trimestru la altul și efectul calendarului (Paștele ortodox, an bisect și alte sărbători naționale) precum și identificarea și corectarea valorilor extreme (schimbări ocazionale de nivel, tranzitorii sau permanente).

**Seria ajustată după numărul de zile lucrătoare** s-a obținut prin eliminarea acestor efecte din seria brută, cu ajutorul unor coeficienți de corecție, stabiliți în funcție de modelul de regresie utilizat (aditiv sau multiplicativ).

Ajustarea s-a realizat prin metoda indirectă, respectiv prin aplicarea metodei de ajustare la nivelurile inferioare (asupra componentelor indicilor), indicii ajustați calculându-se din componentele ajustate.

Estimarea componentelor neobservate: trend-ciclu, sezonabilitate și componenta neregulată se realizează de către programul SEATS pe baza modelelor ARIMA.

**Seriile ajustate sezonier** s-au obținut prin eliminarea componentei sezoniere din seria ajustată după efectul zilelor lucrătoare.

Stabilirea modelelor de regresie folosite pentru fiecare serie se face anual și implică recalcularea seriilor ajustate calculate în anul precedent (recalculare datorată modificării modelelor adoptate, numărului de regresori folosit și numărului de observații disponibile).

**Disparitatea salarială de gen** - în formă neajustată, reprezintă ponderea diferenței dintre câștigul salarial mediu brut realizat de bărbați și cel realizat de femei în câștigul salarial brut realizat de bărbați.

Următorii indicatori structurali (sarcina fiscală asupra costului forței de muncă, capcana șomajului, capcana salariului mic, sarcina fiscală asupra câștigului disponibil) se calculează - conform metodologiei Eurostat și OECD - pentru o **unitate etalon** (notată în continuare cu **AW**) reprezentată de salariatul cu program complet de lucru din activitățile de industrie, construcții și servicii comerciale (secțiunile C - K, conform CAEN Rev.1).

**Number of hours actually worked** includes the total number of hours worked during the usual working time and the over time (additional to the normal working hours, during the weekends, holidays etc.).

**Coverage:** The quarterly labour cost indices are calculated for the economic activities as defined by the Classification of Activities in the National Economy (CANE Rev.1) harmonised with NACE Rev.1.1.

Besides quarterly indices series of unadjusted labour cost, the following series are calculated:

- a) adjusted by working days effect;
- b) adjusted by working days and seasonal effect,

being eliminated the effect of working days variation from one quarter to another, as well as effect of seasonal variation. Adjustment was done by regressive method, according to the recommendations of European Parliament and Council Regulation no. 450/2003 regarding quarterly indices of labour cost.

For adjustment, DEMETRA programs were used (TRAMO/SEATS method) estimating the effect of working days number different from one quarter to another and calendar effect (orthodox Easter, bissextile year and other national holidays) as well as identification and correction of extreme values (level occasional changes, transitory or permanent).

**Adjusted series by working days number** was obtained eliminating these effects of adjusted series, by means of some correction coefficients, set up according to regression model used (additive or multiplicative).

Adjustment was done by indirect method, respectively applying the adjustment method at lower levels (over indices components), adjusted indices being calculated from adjusted components.

Estimation of unobserved components trend-cycle, seasonality and irregular component is carried out by SEATS program based on ARIMA models.

**Seasonal adjusted series** were obtained eliminating seasonal components from adjusted series by working days effect.

Regression models used for each series are yearly set up and involve recalculation of adjusted series calculated in the previous year (recalculation due to the change of adopted models, number of regression used and number of available observations).

**Gender pay gap** - in unadjusted form, express the difference between men's and women's average gross earnings as a percentage of men's average gross earnings.

The following structural indicators (tax wedge on labour cost, unemployment trap, low wage trap, tax rate on disposable earnings) are calculated - according to the Eurostat and OECD methodology - for an **average worker** (noted further on as **AW**) who is a full-time employee working in activities of industry, construction and commercial services (sections C - K of CANE Rev.1).

**Sarcina fiscală asupra costului forței de muncă** - reprezintă proporția tuturor reținerilor (contribuții sociale și impozit) suportate de angajat și de angajator în totalul costului forței de muncă pentru un AW care realizează 67% din câștigul mediu brut al activităților de industrie, construcții și servicii comerciale.

**Capcana șomajului** - permite evaluarea consecințelor financiare în cazul transferului din șomaj în câmpul muncii ca AW care realizează 67% din câștigul mediu brut al activităților de industrie, construcții și servicii comerciale.

Indicatorul măsoară proporția sumelor reținute din câștigul brut ca efect al impozitării și plății contribuțiilor de asigurări și protecție socială și sistarea indemnizației de șomaj și a altor beneficii sociale, în condițiile în care o persoană iese din șomaj și intră în câmpul muncii.

Indicatorul reprezintă ponderea diferenței dintre câștigul brut și creșterea venitului net (când iese din șomaj și intră în câmpul muncii) în câștigul brut.

**Capcana salariului mic** - permite evaluarea consecințelor financiare în cazul în care o persoană salariată își mărește efortul de muncă depus și implicit, nivelul salariului câștigat, adică, măsoară proporția sumelor reținute din câștigul brut ca efect al impozitării, plății contribuțiilor de asigurări, protecție socială și orice alte reduceri sau sistări ale beneficiilor sociale, în condițiile în care are loc o creștere a câștigului brut.

Indicatorul reprezintă ponderea diferenței dintre creșterea câștigului brut și cea a venitului net (creșteri determinate de mărirea efortului de muncă) în creșterea câștigului brut.

Indicatorul se calculează pentru două cazuri particulare:

- **persoană necăsătorită, fără copii**, în ipoteza în care, de la un nivel al câștigului de **33%** din câștigul salarial mediu brut al unui AW ar atinge un nivel al câștigului de **67%** din câștigul salarial mediu brut al unui AW;
- **cuplu căsătorit, cu doi copii, din care un singur părinte lucrează**, în ipoteza în care, de la un nivel al câștigului de **33%** din câștigul salarial mediu brut al unui AW ar atinge un nivel al câștigului de **67%** din câștigul salarial mediu brut al unui AW.

**Sarcina fiscală asupra câștigului disponibil** - exprimă cota corespunzătoare tuturor reținerilor (contribuții sociale individuale și impozit) aplicate câștigurilor brute formate din câștiguri salariale și sume transferate de stat sub formă de alocații acordate familiei. În determinarea indicatorului se iau în calcul câștigurile brute și nete pentru 13 cazuri particulare care țin cont de starea civilă, numărul câștigătorilor de salarii (din familie) și numărul de copii în întreținere:

- persoană necăsătorită, fără copii, care realizează 67% din câștigul salarial mediu brut al AW;
- persoană necăsătorită, fără copii, care realizează 100% din câștigul salarial mediu brut al AW;
- persoană necăsătorită, fără copii, care realizează 167% din câștigul salarial mediu brut al AW;
- persoană necăsătorită, fără copii, care realizează 50% din câștigul salarial mediu brut al AW;
- persoană necăsătorită, fără copii, care realizează 80% din câștigul salarial mediu brut al AW;

**Tax wedge on labour cost** - is defined as share of total tax rates and social security contributions payable by the employee and employer in the gross labour costs for an AW who earns 67% of the average gross earnings of the activities on industry, construction and commercial services.

**Unemployment trap** – measures the financial consequences of an AW, earning 67% of the average gross earnings of the activities on industry, construction and commercial services, who moves from unemployment to employment.

Unemployment trap measures what percentage of gross earnings is "taxed away" by higher tax and social security contributions, and also the withdrawal of unemployment and other benefits.

Unemployment trap express a report between the gross earnings and the growing of net incomes (when the employee moves from unemployment to employment).

**Low wage trap** – measures the financial consequences for a person or a family when the employed person increases his/her work effort which leads only to little or even no increase in "take home" income.

It measures which part (percentage) of the additional gross earnings is "taken away" through the combined effects of income taxes, social security contributions, and any withdrawal of benefits.

Low wage trap is computing for two cases:

- **single person without children** moving from **33%** to **67%** of the average earnings of an AW;
- **one-earner couple with two children** moving from **33%** to **67%** of the average earnings of an AW.

**Tax rate on disposable earnings (net earnings)** – is defined as share of total tax rates and individual social security contributions applied to gross earnings that contains the gross earnings and cash transfers from the government as family allowances. For determining the indicator the gross and net earnings are taken into account for 13 different family situations. Differences exist with respect to marital status, number of workers (in the family) and number of dependent children:

- single person without children, earning 67% of the average gross earnings of AW;
- single person without children, earning 100% of the average gross earnings of AW;
- single person without children, earning 167% of the average gross earnings of AW;
- single person without children, earning 50% of the average gross earnings of AW;
- single person without children, earning 80% of the average gross earnings of AW;



- persoană necăsătorită, fără copii, care realizează 125% din câștigul salarial mediu brut al AW;
- persoană necăsătorită, cu 2 copii, care realizează 67% din câștigul salarial mediu brut al AW;
- cuplu căsătorit, cu 2 copii, un singur părinte lucrează și realizează 100% din câștigul salarial mediu brut al AW;
- cuplu căsătorit, cu 2 copii, ambii părinți lucrează, unul realizează 100%, iar celălalt 33% din câștigul salarial mediu brut al AW;
- cuplu căsătorit, cu 2 copii, ambii părinți lucrează, fiecare realizează 100% din câștigul salarial mediu brut al AW;
- cuplu căsătorit, cu 2 copii, ambii părinți lucrează, unul realizează 100%, iar celălalt 67% din câștigul salarial mediu brut al AW;
- cuplu căsătorit, fără copii, ambii soți lucrează, unul realizează 100%, iar celălalt 33% din câștigul salarial mediu brut al AW;
- cuplu căsătorit, fără copii, ambii soți lucrează, fiecare realizează 100% din câștigul salarial mediu brut al AW.

Indicatorul se calculează ca diferență între 100% și raportul dintre câștigul disponibil și câștigul salarial mediu brut pentru fiecare din cele 13 cazuri particulare.

**Câștigul disponibil** se calculează ca sumă a câștigului salarial mediu net și sumelor transferate de stat sub formă de alocații acordate familiei (conform legislației naționale: alocația de stat pentru copii, alocația familială complementară, alocația de susținere pentru familia monoparentală).

## CHELTUIELILE ȘI CONSUMUL POPULAȚIEI

**Cheltuielile totale** cuprind:

- **cheltuielile bănești**, indiferent de destinație (consum, impozite și plăți obligatorii, cumpărări de animale și păsări, imobile și terenuri, alte cheltuieli de investiții etc.), inclusiv contravaloarea prestațiilor (mărfuri și servicii) gratuite sau cu reducere de preț, evaluată la prețul de vânzare al unității ofertante;
- **contravaloarea consumului de produse alimentare și nealimentare din resurse proprii** (producție, stoc etc.) determinată pe baza prețurilor medii lunare ale produselor respective.

**Cheltuielile totale de consum** cuprind:

- **cheltuielile bănești** pentru cumpărarea produselor alimentare consumate, a mărfurilor nealimentare și pentru plata serviciilor, inclusiv contravaloarea prestațiilor (mărfuri și servicii) gratuite sau cu reducere de preț;
- **contravaloarea consumului de produse alimentare și nealimentare din resurse proprii.**

**Consumul mediu anual de produse alimentare pe locuitor, exprimat în unități fizice**, reprezintă cantitățile de produse alimentare destinate consumului uman, indiferent de forma sub care se consumă (naturală sau prelucrată), de sursa de aprovizionare (magazine alimentare, piața liberă, consumul din resurse proprii etc.), sau de locul unde se consumă (gospodăria individuale, restaurante, cantine, gospodăria instituțională etc.).

- *single person without children, earning 125% of the average gross earnings of AW;*
- *single person with 2 children, earning 67% of the average gross earnings of AW;*
- *married couple with 2 children, only one parent is working and earns 100% of the average gross earnings of AW;*
- *married couple with 2 children, both parents are working, one earns 100% and the other earns 33% of the average gross earnings of AW;*
- *married couple with 2 children, both parents are working and earn 100% of the average gross earnings of AW;*
- *married couple with 2 children, both parents are working, one earns 100% and the other earns 67% of the average gross earnings of AW;*
- *married couple with no children, both parents are working, one earns 100% and the other earns 33% of the average gross earnings of AW;*
- *married couple with no children, both persons are working and earn 100% of the average gross earnings of AW.*

The indicator is calculated as a difference from 100% and the report between the disposable earnings (take-home pay) and gross earnings for each of the 13 family situations.

**The disposable earnings** (take-home pay) is calculated as a sum of the net earnings and cash transfers from the government as family allowances (according to national legislation: state allowance for children, supplementary family allowance, sustaining allowance for single parent family).

## POPULATION EXPENDITURE AND CONSUMPTION

**Total expenditure** include:

- **money expenditure**, irrespective of their destination (consumption, taxes and compulsory payments, purchases of animals and poultry, real estate and lands, other investment expenditure a.s.o.), including equivalent value of free or at lower prices provisions (goods and services), evaluated at selling price of offering unit;
- **equivalent value of consumption of food and non-food products from own resources** (production, stock a.s.o.), determined based on monthly average prices of respective products.

**Total consumption expenditure** include:

- **money expenditure** for buying consumed food products, non-food goods and for payment of services, including equivalent value of free or at lower prices provisions (goods and services);
- **equivalent value of food and non-food products consumption from own resources.**

**Yearly average consumption of food products per inhabitant expressed in physical units**, represents the quantities of food products intended for human consumption regardless the consumption type (natural or processed), the supply source (food stores, free market, consumption from own resources a.s.o.) or the consumption place (individual households, restaurants, canteens, institutionalised households a.s.o.).

**Consumul mediu anual de băuturi, pe locuitor** reprezintă cantitățile de astfel de produse, consumate în medie, pe locuitor, în anul de referință, indiferent de sursa de aprovizionare (magazine alimentare, piața liberă și producția proprie a producătorilor agricoli numai pentru consumul de vin) și de locul unde se consumă (gospodăriile individuale ale populației, restaurante, cantine etc.).

Atât consumul de produse alimentare cât și consumul de băuturi se calculează ca **disponibil de consum** (producție + import - export - prelucrare industrială - pierderi - variație de stocuri) raportat la populația totală de la 1 iulie, anul de referință.

**Consumul alimentar mediu zilnic, exprimat în calorii și factori nutritivi, pe locuitor** reprezintă conținutul în calorii și factori nutritivi al consumului alimentar mediu zilnic și se determină pe baza datelor privind consumul mediu net zilnic (exclusiv partea necomestibilă a unui produs alimentar care se îndepărtează atât în timpul prelucrării industriale sau culinare cât și în momentul consumului efectiv) și a compoziției alimentelor, exprimată în calorii și factori nutritivi (proteine, lipide și glucide).

**Înzestrarea populației cu bunuri de folosință îndelungată**, se exprimă prin numărul de bunuri durabile care revine la 1000 locuitori. Înzestrarea populației (**Ip**) se stabilește pe baza formulei:

$$I_p = \frac{E_f}{P_{sf}} \cdot 1000$$

în care:

**Ef** - existentul de bunuri de folosință îndelungată, la populație, la sfârșitul anului de referință;

**Psf** - populația stabilă la sfârșitul anului de referință;

**Ef** - se determină pe baza relațiilor bilanțiere:

**Ef** = **Eo** - **S** + **Rd** și

**Rd** = **P** + **I** - **EX** - **VS**

unde:

**Eo** - existentul de bunuri de folosință îndelungată, la populație, la începutul anului de referință;

**S** - numărul bunurilor scoase din uz în anul de referință;

**Rd** - resursele disponibile de bunuri de folosință îndelungată;

**P** - producția de bunuri în anul de referință;

**I** - importul de bunuri în anul de referință;

**EX** - exportul de bunuri în anul de referință;

**VS** - variația stocurilor de bunuri de folosință îndelungată în anul de referință.

**Yearly average consumption of beverages, per inhabitant** represents quantities of such products, consumed as average, per inhabitant in the reference year no matter of supply source (food stores, free market and own production of agricultural producers only for wine consumption) and of consumption place (population individual households, restaurants, canteens a.s.o.).

Both food products consumption and beverages consumption are calculated as **available for consumption** (production + import - export - industrial processing - losses - change in stocks) related to total population on July 1, reference year.

**Daily average food consumption expressed in calories and nutrients, per inhabitant** represents the content in calories and nutrients of daily average food consumption and is determined based on data regarding daily net average consumption (excluding non-edible part of a food product being removed both-during industrial processing or cooking as well as in the moment of effective consumption) and food composition expressed in calories and nutrients (proteins, fats and carbohydrates).

**Population endowment with durable goods**, is expressed by number of durable goods per 1000 inhabitants. Population endowment (**Ip**) is set up based on the formula:

$$I_p = \frac{E_f}{P_{sf}} \cdot 1000$$

where:

**Ef** - existent of durable goods, at the population, at the end of reference year;

**Psf** - stable population at the end of the reference year;

**Ef** - is determined based on balance sheet relations:

**Ef** = **Eo** - **S** + **Rd** and

**Rd** = **P** + **I** - **EX** - **VS**

where:

**Eo** - existent of durable goods, at the population, at the beginning of the reference year;

**S** - number of goods out of order in the reference year;

**Rd** - available resources of durable goods;

**P** - production of goods in the reference year;

**I** - import of goods in the reference year;

**EX** - exports of goods in the reference year;

**VS** - change in stocks of durable goods in the reference year.

## 4.G1 STRUCTURA VENITURILOR BĂNEȘTI STRUCTURE OF MONEY INCOME

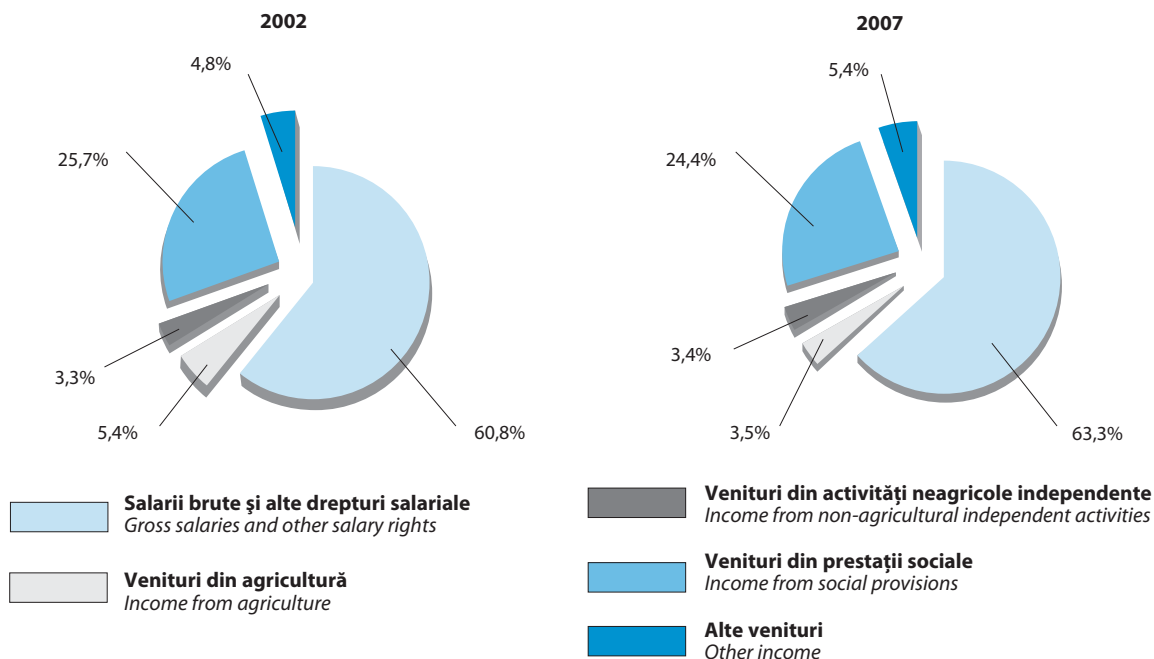

## 4.G2 CÂȘTIGUL SALARIAL MEDIU BRUT, PE ACTIVITĂȚI ALE ECONOMIEI NAȚIONALE LA NIVEL DE SECȚIUNE CAEN, ÎN ANUL 2007 AVERAGE GROSS EARNINGS, BY ACTIVITY OF NATIONAL ECONOMY AT LEVEL OF CAEN SECTION, IN 2007

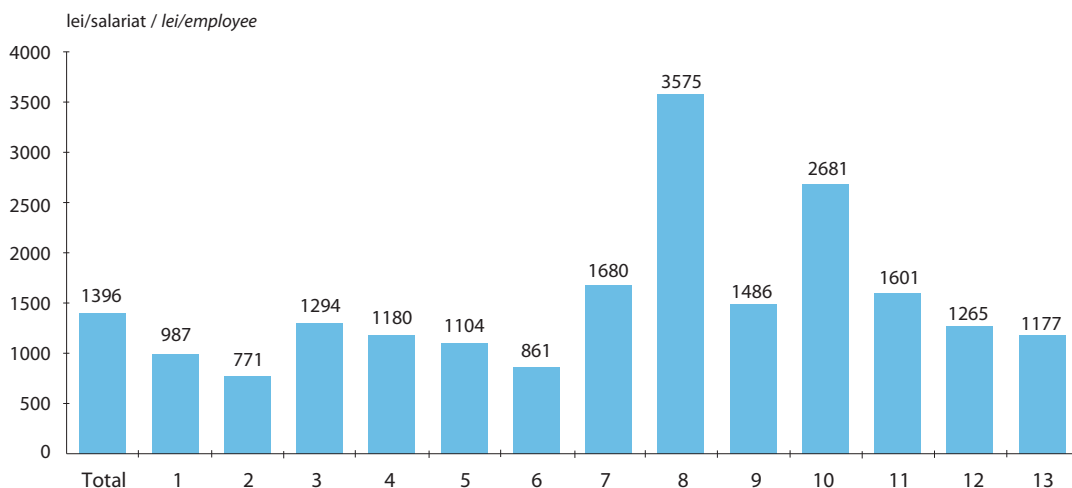

**1 - Agricultură, vânătoare și silvicultură**  
Agriculture, hunting and sylviculture

**2 - Pescuit și piscicultură**  
Fishing and pisciculture

**3 - Industrie<sup>1)</sup>**  
Industry<sup>1)</sup>

**4 - Construcții**  
Construction

**5 - Comerț**  
Trade

**6 - Hoteluri și restaurante**  
Hotels and restaurants

**7 - Transport, depozitare și comunicații**  
Transport, storage and communications

**8 - Intermedieri financiare**  
Financial intermediations

**9 - Tranzacții imobiliare și alte servicii**  
Real estate and other services

**10 - Administrație publică și apărare**  
Public administration and defence

**11 - Învățământ**  
Education

**12 - Sănătate și asistență socială**  
Health and social assistance

**13 - Celelalte activități ale economiei naționale**  
Other activities of national economy

<sup>1)</sup> Inclusiv energie electrică și termică, gaze și apă. / Including electric and thermal energy, gas and water.

## 4.G3 CĂȘTIGUL SALARIAL NOMINAL MEDIU BRUT ȘI NET LUNAR, PE SEXE AVERAGE GROSS AND NET NOMINAL MONTHLY EARNINGS, BY SEX

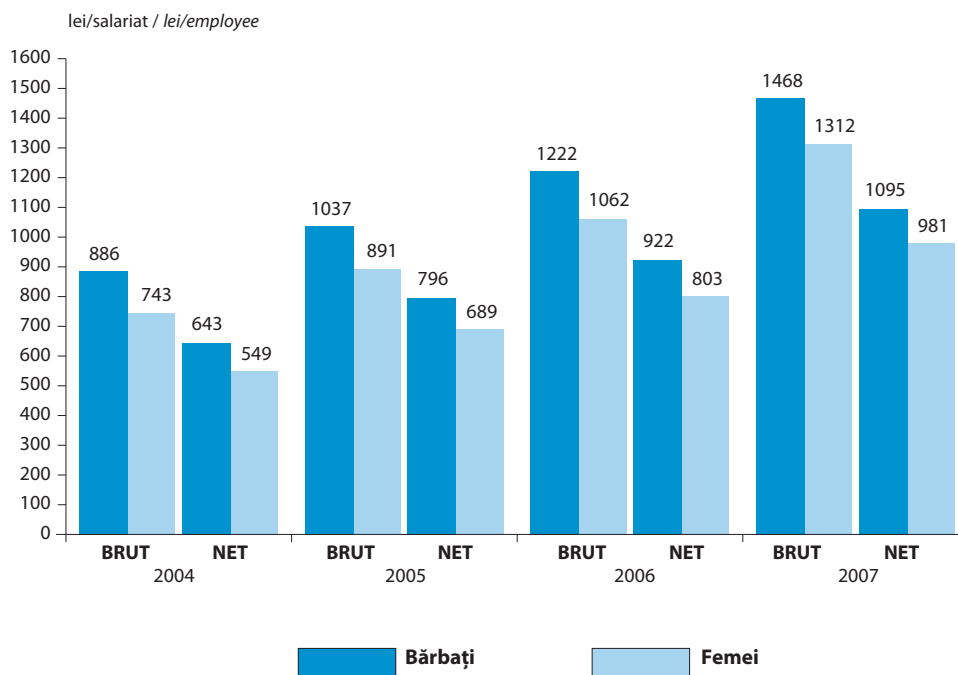

## 4.G4 STRUCTURA CHELTUIELILOR TOTALE DE CONSUM, ÎN ANUL 2007 STRUCTURE OF TOTAL CONSUMPTION EXPENDITURE, IN 2007

Total gospodării / Total households

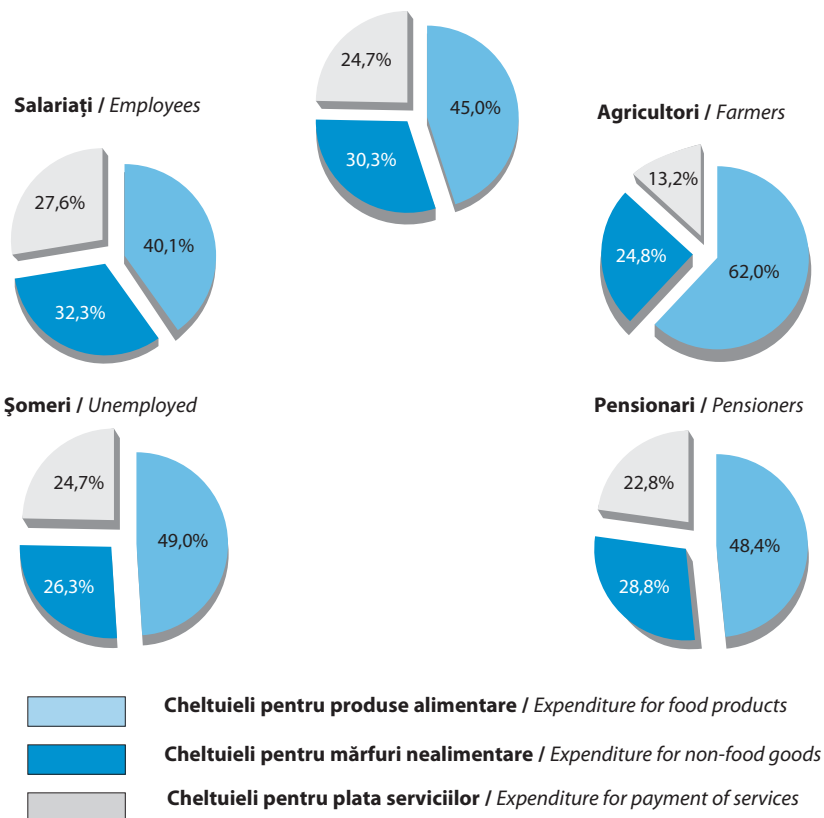

## 4.G5 STRUCTURA CHELTUIELILOR TOTALE ALE GOSPODĂRIILOR STRUCTURE TOTAL EXPENDITURE OF HOUSEHOLDS

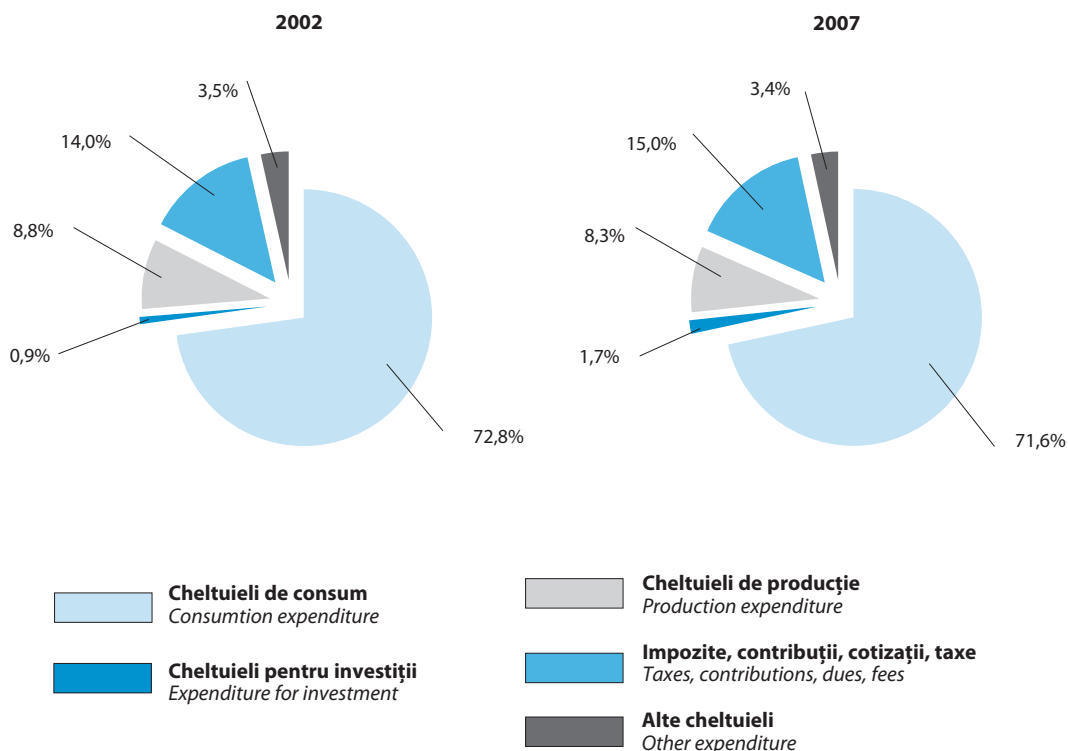

## 4.G6 EVOLUȚIA CONSUMULUI ALIMENTAR MEDIU ZILNIC, EXPRIMAT ÎN CALORII, PE LOCUIITOR EVOLUTION OF DAILY AVERAGE FOOD CONSUMPTION, EXPRESSED IN CALORIES, PER INHABITANT

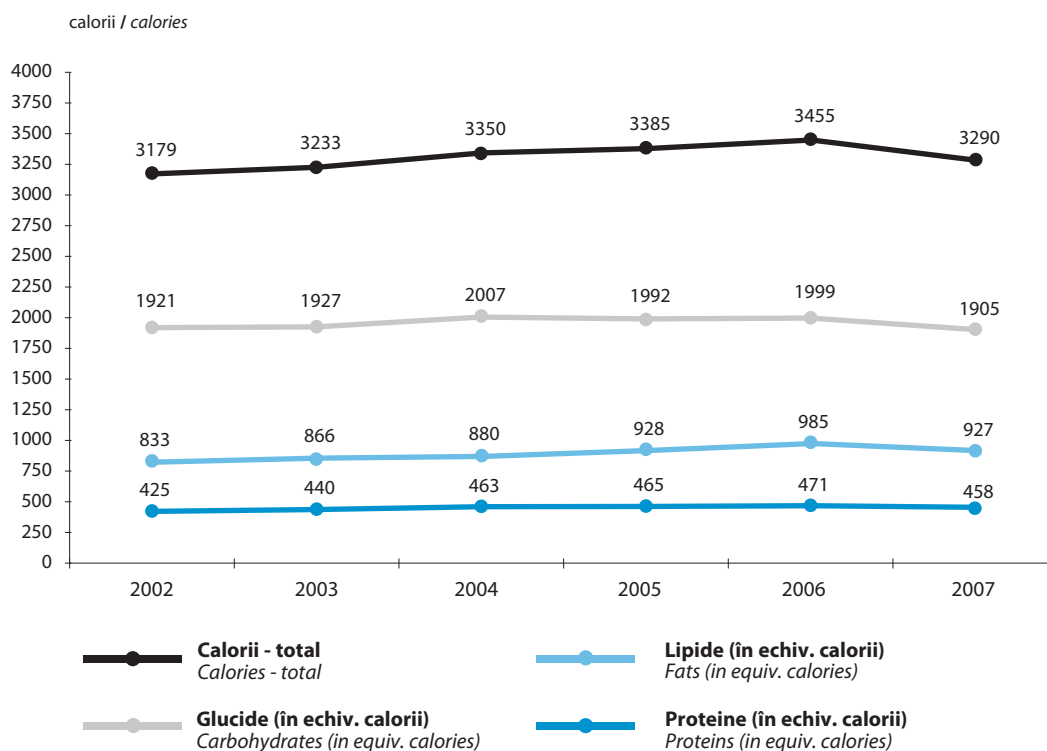

Notă: Conform nomenclatorului Eurostat și FAO. / Note: According to the Eurostat and FAO nomenclature.

**4.1 VENITURILE TOTALE ALE GOSPODĂRIILOR**  
**TOTAL INCOME OF HOUSEHOLDS**

	Total gospodării Total households							din care, gospodării de: / of which, households of:														
								Salariați Employees							Agricultori Farmers							
	2001	2002	2003	2004	2005	2006	2007	2001	2002	2003	2004	2005	2006	2007	2001	2002	2003	2004	2005	2006	2007	
	<i>lei, lunar pe o gospodărie / lei, monthly per household</i>																					
<b>Venituri totale</b>	<b>521,79</b>	<b>658,51</b>	<b>795,09</b>	<b>1085,79</b>	<b>1212,18</b>	<b>1386,32</b>	<b>1686,74</b>	<b>729,26</b>	<b>922,79</b>	<b>1117,87</b>	<b>1478,79</b>	<b>1681,81</b>	<b>1916,08</b>	<b>2347,16</b>	<b>433,08</b>	<b>558,43</b>	<b>696,08</b>	<b>988,04</b>	<b>1010,71</b>	<b>1077,77</b>	<b>1281,90</b>	<b>Total income</b>
	<i>procente / percentage</i>																					
Venituri bănești	74,4	76,2	74,9	75,8	79,6	80,7	81,1	86,3	87,5	86,4	85,6	87,4	88,0	88,8	42,3	46,3	45,3	48,3	56,4	56,0	51,6	Money income
din care:																						of which:
Salarii brute și alte drepturi salariale	44,9	46,4	44,8	44,6	47,3	49,3	51,3	77,9	79,4	78,1	75,5	77,6	78,4	78,8	6,5	5,9	6,9	7,5	6,7	7,2	8,1	Gross salaries and other salary rights
Venituri din agricultură	4,2	4,1	4,2	4,1	3,9	3,6	2,8	1,1	0,8	0,7	0,9	0,7	0,6	0,5	23,4	24,3	24,5	22,9	25,0	27,3	20,6	Income from agriculture
Venituri din activități neagricole independente	2,4	2,5	2,6	3,1	3,3	3,1	2,8	0,6	0,8	0,7	0,9	0,9	0,7	0,7	2,1	2,1	1,8	2,0	3,0	2,9	2,8	Income from non-agricultural independent activities
Venituri din prestații sociale	19,5	19,6	19,2	19,3	20,4	19,9	19,8	4,6	4,4	4,7	5,4	5,8	5,8	5,5	7,6	9,4	8,8	12,2	14,0	13,6	13,9	Income from social provisions
Venituri din proprietate	0,3	0,3	0,3	0,6	0,4	0,4	0,2	0,2	0,2	0,2	0,3	0,1	0,2	0,1	0,1	0,1	**)	0,1	0,1	0,1	0,1	Income from ownership
Contravaloarea veniturilor în natură obținute de salariați și beneficiari de prestații sociale	0,9	1,1	1,7	2,4	3,1	3,3	3,1	1,0	1,3	2,4	3,1	3,7	3,7	3,3	0,2	0,4	0,9	0,9	1,2	1,2	1,5	Equivalent value of income in kind obtained by employees and receivers of social provisions
Contravaloarea consumului de produse agricole din resurse proprii	24,7	22,7	23,4	21,8	17,3	16,0	15,8	12,7	11,2	11,2	11,3	8,9	8,3	7,9	57,5	53,3	53,8	50,8	42,4	42,8	46,9	Equivalent value of consumption of agricultural products from own resources

**4.1 VENITURILE TOTALE ALE GOSPODĂRIILOR - continuare**  
**TOTAL INCOME OF HOUSEHOLDS - continued**

	din care, gospodării de: / of which, households of:														
	Șomeri Unemployed							Pensionari Pensioners							
	2001	2002	2003	2004	2005	2006	2007	2001	2002	2003	2004	2005	2006	2007	
	<i>lei, lunar pe o gospodărie / lei, monthly per household</i>														
<b>Venituri totale</b>	<b>385,04</b>	<b>456,20</b>	<b>587,39</b>	<b>758,98</b>	<b>828,00</b>	<b>1053,71</b>	<b>1136,03</b>	<b>418,70</b>	<b>518,45</b>	<b>615,41</b>	<b>843,35</b>	<b>921,81</b>	<b>1044,77</b>	<b>1274,07</b>	<b>Total income</b>
	<i>procente / percentage</i>														
Venituri bănești	69,8	70,8	73,0	72,3	77,0	79,3	79,0	67,2	68,6	67,2	68,8	73,5	74,5	75,1	Money income
din care:															of which:
Salarii brute și alte drepturi salariale	30,3	31,3	31,5	28,1	31,9	28,8	37,1	17,6	18,1	17,1	17,6	19,0	20,6	22,3	Gross salaries and other salary rights
Venituri din agricultură	3,5	4,0	3,3	3,8	2,7	2,6	3,9	4,3	4,1	4,0	4,1	4,0	3,4	2,7	Income from agriculture
Venituri din activități neagricole independente	3,7	4,4	3,3	3,0	2,6	2,5	3,1	1,2	1,0	1,1	1,5	1,6	1,5	1,3	Income from non-agricultural independent activities
Venituri din prestații sociale	20,3	22,0	23,5	25,1	26,3	21,8	22,1	41,0	42,3	41,5	41,5	45,1	45,5	46,0	Income from social provisions
Venituri din proprietate	1,1	0,3	0,3	0,4	0,3	0,2	0,1	0,2	0,1	0,1	0,3	0,3	0,2	0,1	Income from ownership
Contravaloarea veniturilor în natură obținute de salariați și beneficiari de prestații sociale	0,7	1,0	2,4	2,6	3,2	3,3	3,6	0,8	1,1	1,1	2,1	2,9	3,6	3,1	Equivalent value of income in kind obtained by employees and receivers of social provisions
Contravaloarea consumului de produse agricole din resurse proprii	29,5	28,2	24,6	25,1	19,8	17,4	17,4	32,0	30,3	31,7	29,1	23,6	21,9	21,8	Equivalent value of consumption of agricultural products from own resources

**4.2 VENITURILE TOTALE ALE GOSPODĂRIILOR, GRUPATE DUPĂ NUMĂRUL PERSOANELOR DIN  
COMPONENTĂ, ÎN ANUL 2007**  
**TOTAL INCOME OF HOUSEHOLDS, GROUPED BY NUMBER OF COMPONENT PERSONS,  
IN 2007**

	Total gospodării <i>Total households</i>	Gospodării cu: / Households with:						
		1 persoană <i>1 person</i>	2 persoane <i>2 persons</i>	3 persoane <i>3 persons</i>	4 persoane <i>4 persons</i>	5 persoane <i>5 persons</i>	6 persoane și mai multe <i>6 persons and more</i>	
		<i>lei, lunar pe o persoană / lei, monthly per person</i>						
<b>Venituri totale</b>	<b>577,71</b>	<b>694,93</b>	<b>720,73</b>	<b>675,39</b>	<b>541,27</b>	<b>429,30</b>	<b>340,28</b>	<b>Total income</b>
		<i>procente / percentage</i>						
Venituri bănești din care:	<b>81,1</b>	76,7	80,3	85,6	82,5	76,4	72,0	<i>Money income of which:</i>
Salarii brute și alte drepturi salariale	<b>51,3</b>	27,2	40,9	63,6	58,9	47,6	38,6	<i>Gross salaries and other salary rights</i>
Venituri din agricultură	<b>2,8</b>	2,9	2,6	2,0	3,1	4,1	4,7	<i>Income from agriculture</i>
Venituri din activități neagricole independente	<b>2,8</b>	1,8	1,6	2,9	3,5	3,2	4,0	<i>Income from non-agricultural independent activities</i>
Venituri din prestații sociale	<b>19,8</b>	38,1	31,8	13,8	10,9	17,4	20,5	<i>Income from social provisions</i>
Venituri din proprietate	<b>0,2</b>	0,2	0,1	0,3	0,2	0,3	–	<i>Income from ownership</i>
Contravaloarea veniturilor în natură obținute de salariați și beneficiari de prestații sociale	<b>3,1</b>	3,6	2,9	3,2	3,1	2,9	2,7	<i>Equivalent value of income in kind obtained by employees and receivers of social provisions</i>
Contravaloarea consumului de produse agricole din resurse proprii	<b>15,8</b>	19,7	16,8	11,2	14,4	20,7	25,3	<i>Equivalent value of consumption of agricultural products from own resources</i>

**4.3 VENITURILE TOTALE ALE GOSPODĂRIILOR, PE DECILE, ÎN ANUL 2007 (total gospodării)**  
**TOTAL INCOME OF HOUSEHOLDS, BY DECILE, IN 2007 (total households)**

	Decila de venit total pe o persoană <sup>1)</sup> (lei): / Decile of total income per person <sup>1)</sup> (lei):										
	Decila 1 până la	Decila 2	Decila 3	Decila 4	Decila 5	Decila 6	Decila 7	Decila 8	Decila 9	Decila 10 peste	
	<i>Decile 1 up to</i>	<i>Decile 2</i>	<i>Decile 3</i>	<i>Decile 4</i>	<i>Decile 5</i>	<i>Decile 6</i>	<i>Decile 7</i>	<i>Decile 8</i>	<i>Decile 9</i>	<i>Decile 10 over</i>	
	149	149 - 216	216 - 277	277 - 342	342 - 410	410 - 489	489 - 587	587 - 725	725 - 988	988	
	<i>lei, lunar pe o gospodărie / lei, monthly per household</i>										
<b>Venituri totale</b>	<b>782,69</b>	<b>957,98</b>	<b>1076,04</b>	<b>1191,49</b>	<b>1345,21</b>	<b>1522,92</b>	<b>1720,57</b>	<b>1999,57</b>	<b>2404,91</b>	<b>3865,44</b>	<b>Total income</b>
	<i>procente / percentage</i>										
Venituri bănești	46,8	58,1	65,3	72,4	76,2	80,7	84,6	87,1	89,6	93,0	<i>Money income</i>
din care:											<i>of which:</i>
Salarii brute și alte drepturi salariale	3,8	15,0	22,4	31,3	37,3	46,6	53,3	60,9	68,5	74,5	<i>Gross salaries and other salary rights</i>
Venituri din agricultură	9,2	6,3	5,5	3,5	2,9	2,4	1,8	1,4	1,4	2,1	<i>Income from agriculture</i>
Venituri din activități neagricole independente	5,0	5,6	4,5	4,3	2,7	2,4	2,0	2,1	2,0	2,0	<i>Income from non-agricultural independent activities</i>
Venituri din prestații sociale	25,2	27,0	28,4	28,7	29,2	26,1	23,9	19,5	14,8	7,3	<i>Income from social provisions</i>
Venituri din proprietate	**)	**)	**)	0,1	0,2	0,1	0,3	0,2	0,2	0,3	<i>Income from ownership</i>
Contravaloarea veniturilor în natură obținute de salariați și beneficiari de prestații sociale	1,4	1,8	2,2	2,5	2,9	3,4	3,8	3,9	3,8	2,7	<i>Equivalent value of income in kind obtained by employees and receivers of social provisions</i>
Contravaloarea consumului de produse agricole din resurse proprii	51,8	40,1	32,5	25,1	20,9	15,9	11,6	9,0	6,6	4,3	<i>Equivalent value of consumption of agricultural products from own resources</i>

<sup>1)</sup> Intervalele de venit sunt exprimate în prețurile lunii ianuarie 2007. / *Income intervals are expressed in the prices of January 2007.*



**4.4 DISTRIBUȚIA GOSPODĂRIILOR ȘI PERSOANELOR DIN GOSPODĂRII, PE DECILE, ÎN ANUL 2007**  
**DISTRIBUTION OF HOUSEHOLDS AND OF PERSONS FROM HOUSEHOLDS, BY DECILE, IN 2007**

procente / percentage

Gospodării de:	Total	Decila de venit total pe o persoană <sup>1)</sup> (lei): / Decile of total income per person <sup>1)</sup> (lei):										Households of:	
		Decila 1 până la <i>Decile 1 up to</i>	Decila 2 <i>Decile 2</i>	Decila 3 <i>Decile 3</i>	Decila 4 <i>Decile 4</i>	Decila 5 <i>Decile 5</i>	Decila 6 <i>Decile 6</i>	Decila 7 <i>Decile 7</i>	Decila 8 <i>Decile 8</i>	Decila 9 <i>Decile 9</i>	Decila 10 peste <i>Decile 10 over</i>		
		149	149 - 216	216 - 277	277 - 342	342 - 410	410 - 489	489 - 587	587 - 725	725 - 988	988		
<b>Total</b>													<b>Total</b>
Gospodării	100,0	10,0	10,0	10,0	10,0	10,0	10,0	10,0	10,0	10,0	10,0	10,0	Households
Persoane	100,0	13,3	10,8	10,1	9,9	9,7	9,8	9,7	9,5	9,1	8,1	8,1	Persons
<b>Salariați</b>													<b>Employees</b>
Gospodării	100,0	1,1	4,0	5,2	6,6	7,9	10,5	12,1	14,7	17,2	20,7	20,7	Households
Persoane	100,0	1,7	5,6	6,6	7,8	9,1	11,4	12,9	14,3	15,2	15,4	15,4	Persons
<b>Agriculțori</b>													<b>Farmers</b>
Gospodării	100,0	42,0	19,5	13,4	7,7	5,6	4,1	2,8	1,7	1,9	1,3	1,3	Households
Persoane	100,0	49,3	18,5	11,5	6,7	4,6	3,5	2,0	1,5	1,4	1,0	1,0	Persons
<b>Șomeri</b>													<b>Unemployed</b>
Gospodării	100,0	29,2	15,8	13,0	12,0	10,6	6,8	4,0	3,0	3,7	1,9	1,9	Households
Persoane	100,0	33,4	16,3	13,7	10,8	9,6	5,7	3,5	2,1	3,5	1,4	1,4	Persons
<b>Pensionari</b>													<b>Pensioners</b>
Gospodării	100,0	7,8	11,9	12,8	13,0	13,1	11,6	10,8	8,8	6,6	3,6	3,6	Households
Persoane	100,0	11,0	12,6	12,8	12,7	12,3	11,0	10,0	8,1	6,1	3,4	3,4	Persons

<sup>1)</sup> Intervalele de venit sunt exprimate în prețurile lunii ianuarie 2007. / Income intervals are expressed in the prices of January 2007.

**4.5 SALARIILE MEDII BRUTE, REALIZATE PE PRINCIPALELE ACTIVITĂȚI ALE ECONOMIEI NAȚIONALE  
LA NIVEL DE SECȚIUNE CAEN, ÎN LUNA OCTOMBRIE 2007  
AVERAGE GROSS SALARIES, BY MAIN ACTIVITY OF NATIONAL ECONOMY AT LEVEL OF  
CANE SECTION, OBTAINED IN OCTOBER 2007**

Activitatea (secțiuni CAEN Rev.1) Activity (CANE Rev.1 sections)	Numărul salariaților care au lucrat cel puțin 23 zile (mii persoane) Number of employees who worked at least 23 days (thou persons)		Salariul mediu brut realizat (lei / salariat) Average gross salary obtained (lei / employee)		
	Total	din care: femei of which: women	Total	Bărbați Men	Femei Women
<b>Total salariați</b> <b>Total employees</b>	<b>4092</b>	<b>1885</b>	<b>1391</b>	<b>1466</b>	<b>1303</b>
din care: / of which:					
Agricultură, vânătoare și silvicultură Agriculture, hunting and sylviculture	90	23	1029	1049	973
Pescuit și piscicultură Fishing and pisciculture	1	*	760	763	750
Industrie Industry	1311	565	1256	1429	1027
Industrie extractivă Mining and quarrying	72	13	2292	2296	2275
Industrie prelucrătoare Manufacturing	1116	522	1102	1243	942
Energie electrică și termică, gaze și apă Electric and thermal energy, gas and water	123	30	2042	2067	1962
Construcții Construction	343	42	1346	1334	1434
Comerț Trade	636	307	1122	1250	986
Hoteluri și restaurante Hotels and restaurants	81	51	846	950	785
Transport, depozitare și comunicații Transport, storage and communications	277	80	1665	1675	1640
Intermedieri financiare Financial intermediations	87	60	3232	3772	2988
Administrație publică și apărare Public administration and defence	286	162	1552	1611	1507
Învățământ Education	374	259	1639	1836	1551
Sănătate și asistență socială Health and social assistance	248	193	1555	1836	1474

Sursa: Cercetarea statistică asupra salariilor pe ocupații, în luna octombrie 2007. / Source: Survey on salaries by occupation, in October, 2007.

4.6 STRUCTURA SALARIAȚILOR, PE GRUPE DE SALARII BRUTE, REALIZATE ÎN LUNA OCTOMBRIE  
DIN ANII: 1997, 1998, 1999, 2000, 2001, 2002, 2003 ȘI 2004  
STRUCTURE OF EMPLOYEES, BY GROSS SALARY GROUP, OBTAINED IN OCTOBER  
OF YEARS: 1997, 1998, 1999, 2000, 2001, 2002, 2003 AND 2004

procente / percentage							
Grupe de salarii brute realizate - lei (ROL) Gross salary group obtained (ROL)	Total	Bărbați Men	Femei Women	Grupe de salarii brute realizate ( lei ) Gross salary group obtained (ROL)	Total	Bărbați Men	Femei Women
Total	100,0	100,0	100,0	Total	100,0	100,0	100,0
Până la / Up to 300000	8,0	5,5	11,0	Până la / Up to 600000	15,8	12,9	19,6
300001 - 400000	6,5	4,8	8,5	600001 - 800000	12,0	10,2	14,2
400001 - 500000	7,7	6,6	9,0	800001 - 1000000	13,5	12,5	14,9
500001 - 650000	12,7	11,0	14,9	1000001 - 1250000	14,3	13,9	14,7
650001 - 800000	14,2	13,4	15,1	1250001 - 1500000	12,1	12,4	11,6
800001 - 1000000	15,2	15,3	15,1	1500001 - 1750000	8,9	9,4	8,2
1000001 - 1250000	12,8	14,1	11,2	1750001 - 2000000	6,5	7,2	5,5
1250001 - 1500000	8,2	9,7	6,4	2000001 - 2500000	7,1	8,6	5,2
1500001 - 2500000	11,1	14,7	6,7	2500001 - 3500000	6,0	7,8	3,7
2500001 - 3500000	2,4	3,3	1,3	3500001 - 5000000	2,5	3,3	1,6
3500001 - 5000000	0,8	1,1	0,5	5000001 - 7000000	0,8	1,1	0,5
Peste / Over 5000000	0,4	0,5	0,3	Peste / Over 7000000	0,5	0,7	0,3
luna OCTOMBRIE 1999 / OCTOBER 1999				luna OCTOMBRIE 2000 / OCTOBER 2000			
Total	100,0	100,0	100,0	Total	100,0	100,0	100,0
Până la / Up to 800000	14,3	12,6	16,8	Până la / Up to 1200000	17,2	15,1	19,8
800001 - 1000000	9,7	8,4	11,3	1200001 - 1500000	8,8	8,4	9,4
1000001 - 1250000	11,3	10,2	12,8	1500001 - 2000000	14,8	13,5	16,3
1250001 - 1500000	12,0	11,1	13,0	2000001 - 2500000	13,4	12,6	14,2
1500001 - 1750000	10,0	9,5	10,5	2500001 - 3000000	11,0	10,7	11,3
1750001 - 2000000	9,0	9,2	8,7	3000001 - 3500000	8,6	8,8	8,5
2000001 - 2500000	11,4	12,1	10,5	3500001 - 5000000	13,4	15,1	11,5
2500001 - 3500000	11,7	14,0	8,9	5000001 - 7000000	7,5	9,3	5,3
3500001 - 5000000	6,4	8,1	4,4	7000001 - 10000000	3,2	4,2	2,0
5000001 - 7000000	2,4	2,8	1,8	10000001 - 15000000	1,2	1,4	0,9
7000001 - 10000000	1,0	1,1	0,8	Peste / Over 15000000	0,9	0,9	0,8
Peste / Over 10000000	0,8	0,9	0,5				
luna OCTOMBRIE 2001 / OCTOBER 2001				luna OCTOMBRIE 2002 / OCTOBER 2002			
Total	100,0	100,0	100,0	Total	100,0	100,0	100,0
Până la / Up to 1700000	15,4	12,9	18,2	Până la / Up to 2000000	15,0	13,4	17,0
1700001 - 2000000	7,4	7,2	7,6	2000001 - 2500000	8,7	7,9	9,6
2000001 - 2500000	12,1	10,5	13,9	2500001 - 3000000	9,7	8,6	10,9
2500001 - 3000000	11,3	10,2	12,5	3000001 - 3500000	10,1	8,6	11,7
3000001 - 3500000	9,9	9,5	10,5	3500001 - 5000000	19,6	18,7	20,6
3500001 - 5000000	18,0	18,6	17,3	5000001 - 7000000	16,3	17,7	14,7
5000001 - 7000000	12,6	14,2	10,7	7000001 - 10000000	11,1	13,2	8,8
7000001 - 10000000	7,6	9,6	5,3	10000001 - 15000000	5,7	7,3	3,9
10000001 - 15000000	3,6	4,7	2,3	15000001 - 20000000	1,9	2,3	1,4
15000001 - 20000000	1,1	1,4	0,9	20000001 - 25000000	0,8	1,0	0,6
Peste / Over 20000000	1,0	1,2	0,8	Peste / Over 25000000	1,1	1,3	0,8
luna OCTOMBRIE 2003 / OCTOBER 2003				luna OCTOMBRIE 2004 / OCTOBER 2004			
Total	100,0	100,0	100,0	Total	100,0	100,0	100,0
Până la / Up to 3000000	22,0	20,5	23,8	Până la / Up to 3500000	23,6	22,3	25,1
3000001 - 3500000	8,5	7,5	9,6	3500001 - 4000000	8,1	7,6	8,5
3500001 - 4000000	8,8	8,1	9,5	4000001 - 5000000	12,6	11,5	13,9
4000001 - 5000000	13,1	11,9	14,5	5000001 - 7000000	17,9	17,1	18,8
5000001 - 7000000	17,3	17,4	17,2	7000001 - 10000000	16,1	16,7	15,4
7000001 - 10000000	14,8	15,9	13,6	10000001 - 15000000	12,5	13,9	10,8
10000001 - 15000000	9,1	10,9	7,0	15000001 - 20000000	4,6	5,5	3,7
15000001 - 20000000	3,2	3,9	2,3	20000001 - 30000000	2,7	3,1	2,2
20000001 - 25000000	1,3	1,6	1,0	30000001 - 40000000	1,0	1,2	0,9
25000001 - 30000000	0,7	0,8	0,6	40000001 - 50000000	0,4	0,4	0,3
Peste / Over 30000000	1,2	1,5	0,9	Peste / Over 50000000	0,5	0,7	0,4

Notă: Pentru luna octombrie: 1997, 1998, 1999, 2001, 2002 și 2003, s-au luat în calcul numai salariații care au lucrat cel puțin 23 zile lucrătoare (timp complet de lucru), pentru luna octombrie 2000, numai salariații care au lucrat cel puțin 22 zile lucrătoare (timp complet de lucru), iar pentru luna octombrie 2004, numai salariații care au lucrat cel puțin 21 zile lucrătoare (timp complet de lucru).  
Note: For October: 1997, 1998, 1999, 2001, 2002 and 2003, there were taken into account only employees who worked at least 23 working days (full time), for October 2000, only employees who worked at least 22 working days (full time), and for October 2004, only employees who worked at least 21 working days (full time).

4.6 STRUCTURA SALARIAȚILOR, PE GRUPE DE SALARII BRUTE, REALIZATE ÎN LUNA OCTOMBRIE DIN ANII 2005 ȘI 2006 - continuare  
STRUCTURE OF EMPLOYEES, BY GROSS SALARY GROUP, OBTAINED IN OCTOBER 2005 AND 2006 - continued

procente / percentage							
Grupe de salarii brute realizate - lei -	Total		Bărbați Men		Femei Women		Gross salary group obtained - lei -
	2005	2006	2005	2006	2005	2006	
Total	100,0	100,0	100,0	100,0	100,0	100,0	Total
Până la 400	23,2	18,2	21,5	17,7	25,2	18,6	Up to 400
401 - 500	11,9	11,7	11,1	10,5	12,8	13,1	401 - 500
501 - 700	18,8	17,7	18,6	16,6	19,1	19,0	501 - 700
701 - 1000	18,2	18,7	18,4	18,6	17,9	18,8	701 - 1000
1001 - 1500	15,0	16,7	16,0	17,8	13,9	15,5	1001 - 1500
1501 - 2000	6,6	8,3	7,3	9,0	5,9	7,5	1501 - 2000
2001 - 3000	3,8	5,3	4,2	5,9	3,2	4,5	2001 - 3000
3001 - 4000	1,2	1,6	1,4	1,8	1,1	1,4	3001 - 4000
4001 - 5000	0,6	0,8	0,7	0,8	0,4	0,7	4001 - 5000
5001 - 6000	0,3	0,4	0,3	0,5	0,2	0,4	5001 - 6000
Peste 6000	0,4	0,6	0,5	0,8	0,3	0,5	Over 6000

Notă: Pentru luna octombrie 2005 s-au luat în calcul numai salariații care au lucrat cel puțin 21 zile lucrătoare (timp complet de lucru), iar pentru luna octombrie 2006 numai salariații care au lucrat cel puțin 22 zile lucrătoare (timp complet de lucru).  
Note: For October 2005, there were taken into account only employees who worked at least 21 working days (full time), and for October 2006, only employees who worked at least 22 working days (full time).  
Sursa: Cercetarea statistică asupra salariilor pe ocupații, în luna octombrie. / Source: Survey on salaries by occupation, in October.

4.6 STRUCTURA SALARIAȚILOR, PE GRUPE DE SALARII BRUTE, REALIZATE ÎN LUNA OCTOMBRIE 2007 - continuare  
STRUCTURE OF EMPLOYEES, BY GROSS SALARY GROUP, OBTAINED IN OCTOBER 2007 - continued

procente / percentage				
Grupe de salarii brute realizate - lei -	Total	Bărbați Men	Femei Women	Gross salary group obtained - lei -
Până la 500	11,6	11,0	12,3	Up to 500
501 - 700	20,4	19,2	21,8	501 - 700
701 - 1000	19,7	18,9	20,6	701 - 1000
1001 - 1500	19,5	19,6	19,5	1001 - 1500
1501 - 2000	12,3	12,8	11,6	1501 - 2000
2001 - 3000	10,1	11,4	8,7	2001 - 3000
3001 - 4000	3,2	3,5	2,8	3001 - 4000
4001 - 5000	1,3	1,4	1,1	4001 - 5000
5001 - 6000	0,7	0,8	0,6	5001 - 6000
6001 - 7000	0,4	0,5	0,4	6001 - 7000
Peste 7000	0,8	0,9	0,6	Over 7000

Notă: Pentru luna octombrie 2007 s-au luat în calcul numai salariații care au lucrat cel puțin 23 zile lucrătoare (timp complet de lucru).  
Note: For October 2007, there were taken into account only employees who worked at least 23 working days (full time).  
Sursa: Cercetarea statistică asupra salariilor pe ocupații, în luna octombrie. / Source: Survey on salaries by occupation, in October.

**4.7 INDICIIL CÂȘTIGULUI SALARIAL REAL**  
**INDICES OF REAL EARNINGS**

procente / percentage

	1990	1991	1992	1993	1994	1995	1996	1997	1998	1999	2000	2001	2002	2003	2004	2005	2006	2007
1990	<b>100,0</b>	81,5	70,8	58,9	59,1	66,5	72,7	56,2	58,4	57,0	59,4	62,4	63,9	70,8	78,3	89,5	97,4	111,8
1991		<b>100,0</b>	86,9	72,3	72,5	81,6	89,3	68,9	71,7	69,9	72,9	76,6	78,4	86,9	96,0	109,8	119,6	137,3
1992			<b>100,0</b>	83,2	83,4	93,9	102,7	79,3	82,5	80,5	83,9	88,1	90,2	100,0	110,5	126,4	137,7	158,0
1993				<b>100,0</b>	100,3	112,9	123,5	95,4	99,1	96,7	100,9	105,9	108,5	120,2	132,9	151,9	165,5	189,9
1994					<b>100,0</b>	112,5	123,1	95,1	98,8	96,4	100,6	105,6	108,1	119,8	132,5	151,4	165,0	189,3
1995						<b>100,0</b>	109,4	84,5	87,8	85,7	89,4	93,8	96,1	106,4	117,7	134,5	146,5	168,2
1996							<b>100,0</b>	77,2	80,3	78,3	81,7	85,8	87,8	97,3	107,6	123,0	134,0	153,8
1997								<b>100,0</b>	104,0	101,4	105,8	111,0	113,7	126,0	139,3	159,3	173,5	199,1
1998									<b>100,0</b>	97,5	101,8	106,8	109,4	121,2	134,1	153,2	166,9	191,6
1999										<b>100,0</b>	104,3	109,5	112,2	124,3	137,4	157,1	171,1	196,4
2000											<b>100,0</b>	105,0	107,5	119,1	131,7	150,5	164,0	188,2
2001												<b>100,0</b>	102,4	113,4	125,5	143,4	156,2	179,3
2002													<b>100,0</b>	110,8	122,5	140,0	152,5	175,1
2003														<b>100,0</b>	110,5	126,3	137,7	158,0
2004															<b>100,0</b>	114,3	124,6	143,0
2005																<b>100,0</b>	109,0	125,0
2006																	<b>100,0</b>	114,7

**4.8 CĂȘTIGUL SALARIAL NOMINAL MEDIU NET LUNAR, PE ACTIVITĂȚI ALE ECONOMIEI NAȚIONALE LA NIVEL DE SECȚIUNE CAEN**  
**AVERAGE NET NOMINAL MONTHLY EARNINGS, BY ACTIVITY OF NATIONAL ECONOMY AT LEVEL OF CANE SECTION**

lei (ROL) / salariat / ROL / employee

Activitatea (secțiuni CAEN Rev.1)	Total salariați / Total employees										Muncitori / Workers										Activity (CANE Rev.1 sections)
	1990	1991	1992	1993	1994	1995	1996	1997	1998	1999	1990	1991	1992	1993	1994	1995	1996	1997	1998	1999	
<b>Total</b>	<b>3381</b>	<b>7460</b>	<b>20140</b>	<b>59717</b>	<b>141951</b>	<b>211373</b>	<b>321169</b>	<b>632086</b>	<b>1042274</b>	<b>1522878</b>	<b>3294</b>	<b>7138</b>	<b>19117</b>	<b>57072</b>	<b>132921</b>	<b>199907</b>	<b>304754</b>	<b>592530</b>	<b>931372</b>	<b>1324404</b>	<b>Total</b>
Agricultură	3587	6752	17151	49053	112922	171148	254194	-	-	-	3529	6382	15883	45619	103828	157109	232218	-	-	-	Agriculture
Agricultură, vânătoare și silvicultură <sup>*)</sup>	-	-	-	-	-	-	-	490094	803835	1234918	-	-	-	-	-	-	-	430671	688775	1005773	Agriculture, hunting and silviculture <sup>*)</sup>
Silvicultură, exploatare forestieră și economia vânătorului	3133	6689	18551	50166	116344	179319	277082	-	-	-	3116	6394	16609	44603	102099	153002	231557	-	-	-	Silviculture, forestry and hunting
Pescuit și piscicultură <sup>*)</sup>	-	-	-	-	-	-	-	441389	710453	977945	-	-	-	-	-	-	-	407898	623570	827993	Fishing and pisciculture <sup>*)</sup>
Industrie	3333	7499	20508	62388	146999	227469	350039	693437	1094757	1554217	3254	7249	19600	59907	141007	216786	332781	654612	1018031	1434615	Industry
Industrie extractivă	4429	10883	31675	98900	233535	335917	487360	975494	1679799	2364368	4374	10660	30901	95839	227539	326636	472065	938415	1585226	2219532	Mining and quarrying
Industrie prelucrătoare	3224	7088	18824	56484	131950	207942	323337	628815	967713	1388580	3146	6842	17959	54245	126260	197583	306776	593005	901519	1282046	Manufacturing
Energie electrică și termică, gaze și apă	3969	10020	30947	97115	228765	317502	471698	1055735	1835405	2396737	3830	9611	28962	91196	216680	298134	443610	991835	1694341	2211278	Electric and thermal energy, gas and water
Construcții	3749	7981	21438	64189	164945	224855	332082	617101	986083	1399927	3625	7589	20236	60150	139859	209745	305836	565992	891401	1248363	Construction
Comerț	2936	6857	18075	52751	124038	168777	250282	459497	717877	1066958	2852	6472	16459	46793	107784	147900	215373	392959	597086	872652	Trade
Hoteluri și restaurante	2846	5881	14770	42023	98078	145403	216496	412334	663357	941455	2810	5695	13864	40503	91414	136516	207020	381944	622886	880014	Hotels and restaurants
Transport, depozitare și comunicații <sup>*)</sup>	-	-	-	-	-	-	-	800730	1322899	1990165	-	-	-	-	-	-	-	771697	1249492	1806781	Transport, storage and communications <sup>*)</sup>
Transport și depozitare	3764	8850	25229	71548	166573	253344	397682	-	-	-	3747	8727	24700	70688	161566	245793	382371	-	-	-	Transport and storage
Poștă și telecomunicații	3002	7269	19590	65459	162605	265877	385872	-	-	-	2941	7130	18897	61323	152979	251605	358087	-	-	-	Post and telecommunications
Intermedieri financiare <sup>*)</sup>	-	-	-	-	-	-	-	1482926	2763051	3995188	-	-	-	-	-	-	-	814809	1359005	2216481	Financial intermediations
Activități financiare, bancare și de asigurări	3180	8526	29785	85571	234287	389521	659092	-	-	-	2665	7611	25060	65255	155634	246125	382156	-	-	-	Financial, banking and insurance activities
Tranzacții imobiliare și alte servicii	3745	7431	21052	59196	138667	226271	340445	681983	1062108	1520096	3505	6570	18462	52350	118552	198722	289404	549993	819417	1172320	Real estate and other services
Administrație publică și apărare <sup>*)</sup>	3790	8206	20973	62663	149888	225914	304649	608716	1373164	2143292	2745	5896	15351	45223	100388	136786	182289	386940	808159	1158359	Public administration and defence <sup>*)</sup>
Învățământ	3262	7408	18735	54337	132361	194772	275597	539919	1051738	1415535	2571	5762	14117	42868	95493	123885	177178	343844	639915	977523	Education
Sănătate și asistență socială	3262	7983	19760	55067	126183	161252	229743	463440	850351	1506768	2831	6691	16961	44953	92189	119651	166062	329439	560185	1020758	Health and social assistance
Celelalte activități ale economiei naționale	2725 <sup>1)</sup>	5747 <sup>1)</sup>	14703 <sup>1)</sup>	45011 <sup>1)</sup>	113796 <sup>1)</sup>	156041 <sup>1)</sup>	251638 <sup>1)</sup>	522895	864561	1326901	2664 <sup>1)</sup>	5607 <sup>1)</sup>	14107 <sup>1)</sup>	42520 <sup>1)</sup>	104575 <sup>1)</sup>	142237 <sup>1)</sup>	219967 <sup>1)</sup>	436321	718961	1025999	Other activities of national economy

**4.8 CĂȘTIGUL SALARIAL NOMINAL MEDIU NET LUNAR, PE ACTIVITĂȚI ALE ECONOMIEI NAȚIONALE LA NIVEL DE SECȚIUNE CAEN - continuare**  
**AVERAGE NET NOMINAL MONTHLY EARNINGS, BY ACTIVITY OF NATIONAL ECONOMY AT LEVEL OF CANE SECTION - continued**

lei / salariat / lei / employee

Activitatea (secțiuni CAEN Rev.1)	Total salariați / Total employees								Muncitori / Workers							Activity (CANE Rev.1 sections)	
	2000	2001	2002	2003	2004	2005	2006	2007	2000	2001	2002	2003	2004	2005	2006		2007
<b>Total</b>	<b>214</b>	<b>302</b>	<b>379</b>	<b>484</b>	<b>599</b>	<b>746</b>	<b>866</b>	<b>1042</b>	<b>186</b>	<b>259</b>	<b>323</b>	<b>416</b>	<b>504</b>	<b>599</b>	<b>653</b>	<b>775</b>	<b>Total</b>
Agricultură, vânătoare și silvicultură	164	228	286	378	483	531	622	748	135	187	233	309	378	438	485	600	Agriculture, hunting and silviculture
Pescuit și piscicultură	135	213	233	302	380	404	505	586	114	186	193	272	332	361	442	520	Fishing and pisciculture
Industrie	223	312	384	487	600	735	825	975	204	281	345	442	544	658	715	841	Industry
Industrie extractivă	368	524	669	820	975	1246	1516	1804	345	492	632	771	939	1174	1285	1599	Mining and quarrying
Industrie prelucrătoare	197	274	339	436	544	653	731	870	180	247	302	396	492	584	639	754	Manufacturing
Energie electrică și termică, gaze și apă	341	483	586	752	902	1176	1348	1577	312	437	536	677	807	1051	1196	1380	Electric and thermal energy, gas and water
Construcții	186	262	326	424	526	628	710	881	164	229	285	381	472	558	622	769	Construction
Comerț	150	222	271	364	439	575	651	823	120	172	216	304	364	458	509	613	Trade
Hoteluri și restaurante	138	211	243	326	411	455	534	651	128	191	223	311	386	425	467	584	Hotels and restaurants
Transport, depozitare și comunicații	284	409	535	673	792	957	1063	1244	256	370	485	597	707	795	861	1001	Transport, storage and communications
Intermedieri financiare	526	742	995	1246	1562	2065	2260	2617	308	328	412	501	669	842	853	826	Financial intermediations
Tranzacții imobiliare și alte servicii	216	299	382	469	585	720	831	1106	147	210	248	328	396	461	489	614	Real estate and other services
Administrație publică și apărare	304	419	512	692	845	1163	1575	1997	152	215	281	377	426	550	681	801	Public administration and defence
Învățământ	205	288	380	477	648	829	1067	1175	145	199	239	329	443	515	598	712	Education
Sănătate și asistență socială	177	262	319	413	521	676	823	948	121	187	226	293	359	443	532	622	Health and social assistance
Celelalte activități ale economiei naționale	190	259	343	428	538	667	743	883	132	182	241	320	398	470	508	645	Other activities of national economy

<sup>1)</sup>Inclusiv pescuit și piscicultură. / Including fishing and pisciculture.

<sup>\*)</sup> Conform clasificării CAEN Rev. 1 / According CANE Rev.1

Sursa: Cercetarea statistică privind costul forței de muncă.

Source: Labour cost survey.

**4.9 CÂȘTIGUL SALARIAL NOMINAL MEDIU NET LUNAR, PE FORME DE PROPRIETATE,  
CLASE DE MĂRIME ALE ÎNTREPRINDERILOR ȘI PE SEXE  
AVERAGE NET NOMINAL MONTHLY EARNINGS, BY OWNERSHIP TYPE,  
ENTERPRISE SIZE CLASS AND BY SEX**

lei / salariat / lei / employee

Forma de proprietate Clase de mărime ale întreprinderilor	Total				Bărbați Men				Femei Women				Ownership type Enterprise size class
	2004	2005	2006	2007	2004	2005	2006	2007	2004	2005	2006	2007	
<b>Total</b>	<b>599</b>	<b>746</b>	<b>866</b>	<b>1042</b>	<b>643</b>	<b>796</b>	<b>922</b>	<b>1095</b>	<b>549</b>	<b>689</b>	<b>803</b>	<b>981</b>	<b>Total</b>
Sub 50 salariați	371	443	501	646	387	473	541	675	353	409	456	608	Under 50 employees
50 - 249 salariați	523	656	771	969	550	681	802	999	489	623	729	928	50 - 249 employees
250 salariați și peste	727	930	1102	1301	796	1014	1193	1405	655	843	1008	1193	250 employees and over
<b>Proprietate publică</b>	<b>742</b>	<b>937</b>	<b>1147</b>	<b>1360</b>	<b>821</b>	<b>1032</b>	<b>1255</b>	<b>1495</b>	<b>666</b>	<b>854</b>	<b>1058</b>	<b>1253</b>	<b>Public ownership</b>
Sub 50 salariați	475	580	711	936	513	657	802	1026	448	520	637	860	Under 50 employees
50 - 249 salariați	619	815	1092	1331	633	824	1072	1299	605	807	1114	1364	50 - 249 employees
250 salariați și peste	777	979	1189	1398	864	1089	1320	1568	693	886	1083	1267	250 employees and over
<b>Proprietate privată</b>	<b>516</b>	<b>652</b>	<b>740</b>	<b>906</b>	<b>552</b>	<b>701</b>	<b>802</b>	<b>963</b>	<b>474</b>	<b>590</b>	<b>661</b>	<b>828</b>	<b>Private ownership</b>
Sub 50 salariați	360	432	484	625	376	461	523	655	341	397	439	586	Under 50 employees
50 - 249 salariați	503	623	710	895	534	655	758	947	461	578	642	818	50 - 249 employees
250 salariați și peste	666	879	1014	1207	719	949	1093	1287	602	787	911	1097	250 employees and over

Sursa: Cercetarea statistică privind costul forței de muncă. / Source: Labour cost survey.

**4.10 CÂȘTIGUL SALARIAL NOMINAL MEDIU BRUT LUNAR, PE ACTIVITĂȚI ALE ECONOMIEI NAȚIONALE  
LA NIVEL DE SECȚIUNE CAEN, TOTAL SALARIAȚI  
AVERAGE GROSS NOMINAL MONTHLY EARNINGS, BY ACTIVITY OF NATIONAL ECONOMY  
AT LEVEL OF CAEN SECTION, TOTAL EMPLOYEES**

lei / salariat / lei / employee

Activitatea (secțiuni CAEN Rev.1)	Total salariați / Total employees								Activity (CAEN Rev.1 sections)
	2000	2001	2002	2003	2004	2005	2006	2007	
<b>Total</b>	<b>284</b>	<b>422</b>	<b>532</b>	<b>664</b>	<b>818</b>	<b>968</b>	<b>1146</b>	<b>1396</b>	<b>Total</b>
Agricultură, vânătoare și silvicultură	207	304	384	492	631	673	805	987	<i>Agriculture, hunting and sylviculture</i>
Pescuit și piscicultură	167	279	310	391	491	509	647	771	<i>Fishing and pisciculture</i>
Industrie	291	432	532	656	803	942	1079	1294	<i>Industry</i>
Industrie extractivă	493	755	955	1157	1364	1659	2024	2469	<i>Mining and quarrying</i>
Industrie prelucrătoare	254	373	463	580	720	829	950	1146	<i>Manufacturing</i>
Energie electrică și termică, gaze și apă	468	708	850	1055	1248	1537	1801	2141	<i>Electric and thermal energy, gas and water</i>
Construcții	238	355	444	566	701	814	936	1180	<i>Construction</i>
Comerț	198	307	377	495	592	748	862	1104	<i>Trade</i>
Hoteluri și restaurante	176	287	335	428	538	583	693	861	<i>Hotels and restaurants</i>
Transport, depozitare și comunicații	390	596	776	949	1122	1243	1420	1680	<i>Transport, storage and communications</i>
Intermedieri financiare	821	1195	1593	1994	2510	2789	3078	3575	<i>Financial intermediations</i>
Tranzacții imobiliare și alte servicii	298	429	549	654	814	940	1102	1486	<i>Real estate and other services</i>
Administrație publică și apărare	417	591	730	990	1204	1538	2112	2681	<i>Public administration and defence</i>
Învățământ	271	397	531	657	894	1110	1443	1601	<i>Education</i>
Sănătate și asistență socială	229	359	438	555	696	869	1085	1265	<i>Health and social assistance</i>
Celelalte activități ale economiei naționale	254	360	483	588	733	863	985	1177	<i>Other activities of national economy</i>

Sursa: Cercetarea statistică privind costul forței de muncă.

Source: Labour cost survey.

**4.11 CÂȘTIGUL SALARIAL NOMINAL MEDIU BRUT LUNAR, PE FORME DE PROPRIETATE,  
CLASE DE MĂRIME ALE ÎNTRINDERILOR ȘI PE SEXE  
AVERAGE GROSS NOMINAL MONTHLY EARNINGS, BY OWNERSHIP TYPE,  
ENTERPRISE SIZE CLASS AND BY SEX**

lei / salariat / lei / employee

Forma de proprietate Clase de mărime ale întreprinderilor	Total				Bărbați Men				Femei Women				Ownership type Enterprise size class
	2004	2005	2006	2007	2004	2005	2006	2007	2004	2005	2006	2007	
<b>Total</b>	<b>818</b>	<b>968</b>	<b>1146</b>	<b>1396</b>	<b>886</b>	<b>1037</b>	<b>1222</b>	<b>1468</b>	<b>743</b>	<b>891</b>	<b>1062</b>	<b>1312</b>	<b>Total</b>
Sub 50 salariați	486	567	655	859	510	609	711	899	459	519	593	809	Under 50 employees
50 - 249 salariați	707	848	1015	1293	750	884	1058	1336	654	799	959	1234	50 - 249 employees
250 salariați și peste	1006	1214	1465	1748	1110	1326	1586	1891	897	1097	1340	1601	250 employees and over
<b>Proprietate publică</b>	<b>1029</b>	<b>1229</b>	<b>1534</b>	<b>1834</b>	<b>1145</b>	<b>1352</b>	<b>1676</b>	<b>2014</b>	<b>919</b>	<b>1122</b>	<b>1417</b>	<b>1689</b>	<b>Public ownership</b>
Sub 50 salariați	634	753	945	1254	691	859	1069	1377	594	671	844	1150	Under 50 employees
50 - 249 salariați	854	1071	1463	1792	870	1078	1429	1744	837	1063	1496	1840	50 - 249 employees
250 salariați și peste	1080	1284	1590	1885	1208	1427	1764	2115	957	1163	1451	1709	250 employees and over
<b>Proprietate privată</b>	<b>697</b>	<b>841</b>	<b>973</b>	<b>1209</b>	<b>753</b>	<b>910</b>	<b>1058</b>	<b>1288</b>	<b>630</b>	<b>753</b>	<b>864</b>	<b>1100</b>	<b>Private ownership</b>
Sub 50 salariați	470	552	632	831	496	592	687	871	441	503	570	778	Under 50 employees
50 - 249 salariați	676	802	930	1191	727	850	997	1265	610	736	837	1081	50 - 249 employees
250 salariați și peste	914	1139	1340	1617	1000	1239	1447	1729	813	1008	1197	1462	250 employees and over

Sursa: Cercetarea statistică privind costul forței de muncă. / Source: Labour cost survey.



**4.12 CÂȘTIGUL SALARIAL NOMINAL MEDIU NET LUNAR, PE ACTIVITĂȚI ALE ECONOMIEI NAȚIONALE  
LA NIVEL DE SECȚIUNE CAEN ȘI PE SEXE  
AVERAGE NET NOMINAL MONTHLY EARNINGS, BY ACTIVITY OF NATIONAL ECONOMY  
AT LEVEL OF CANE SECTION AND BY SEX**

lei (ROL) / salariat / ROL / employee

Activitatea (secțiuni CAEN Rev.1)	Total		Bărbați Men		Femei Women		Activity (CANE Rev.1 sections)
	2003	2004	2003	2004	2003	2004	
<b>Total</b>	<b>4839648</b>	<b>5986386</b>	<b>5266887</b>	<b>6428583</b>	<b>4347601</b>	<b>5494742</b>	<b>Total</b>
Agricultură, vânătoare și silvicultură	3784975	4826988	3848729	4847943	3583532	4776213	Agriculture, hunting and silviculture
Pescuit și piscicultură	3023090	3795089	2979264	3690463	3291831	4527076	Fishing and pisciculture
Industria	4867152	6000248	5590982	6797540	3979023	5032774	Industry
Industria extractivă	8204551	9746964	8370905	9920514	7210061	8730284	Mining and quarrying
Industria prelucrătoare	4364014	5437094	4928750	6057289	3777274	4798586	Manufacturing
Energie electrică și termică, gaze și apă	7516409	9015358	7805997	9301938	6685188	8197513	Electric and thermal energy, gas and water
Construcții	4236699	5256697	4213762	5226140	4392471	5472227	Construction
Comerț	3639758	4386558	4115146	4983181	3206848	3886108	Trade
Hoteluri și restaurante	3260266	4110215	3607350	4677487	3063797	3813332	Hotels and restaurants
Transport, depozitare și comunicații	6732276	7924531	6692210	7902313	6834521	7980615	Transport, storage and communications
Intermedieri financiare	12464690	15624873	14437936	16872717	11444896	15024989	Financial intermediations
Tranzacții imobiliare și alte servicii	4685301	5850682	4582379	5624313	4885986	6289052	Real estate and other services
Administrație publică și apărare	6922734	8451531	7279378	8573049	6671646	8365814	Public administration and defence
Învățământ	4768977	6481023	5239077	7291190	4560309	6114758	Education
Sănătate și asistență socială	4126723	5206553	4767494	5819671	3929801	5042579	Health and social assistance
Celelalte activități ale economiei naționale	4278952	5375123	4504001	5706105	4021724	5001548	Other activities of national economy

Sursa: Cercetarea statistică privind costul forței de muncă. / Source: Labour cost survey.

**4.12 CÂȘTIGUL SALARIAL NOMINAL MEDIU BRUT ȘI NET LUNAR, PE ACTIVITĂȚI ALE ECONOMIEI NAȚIONALE  
LA NIVEL DE SECȚIUNE CAEN ȘI PE SEXE, ÎN ANUL 2006 - continuare  
AVERAGE GROSS AND NET NOMINAL MONTHLY EARNINGS, BY ACTIVITY OF NATIONAL ECONOMY  
AT LEVEL OF CANE SECTION AND BY SEX, IN 2006 - continued**

lei / salariat / lei / employee

Activitatea (secțiuni CAEN Rev.1)	Total		Bărbați Men		Femei Women		Activity (CANE Rev.1 sections)
	Brut Gross	Net Net	Brut Gross	Net Net	Brut Gross	Net Net	
<b>Total</b>	<b>1146</b>	<b>866</b>	<b>1222</b>	<b>922</b>	<b>1062</b>	<b>803</b>	<b>Total</b>
Agricultură, vânătoare și silvicultură	805	622	811	627	788	607	Agriculture, hunting and silviculture
Pescuit și piscicultură	647	505	635	497	705	542	Fishing and pisciculture
Industria	1079	825	1253	951	868	672	Industry
Industria extractivă	2024	1516	2045	1536	1904	1408	Mining and quarrying
Industria prelucrătoare	950	731	1087	830	807	628	Manufacturing
Energie electrică și termică, gaze și apă	1801	1348	1832	1370	1711	1286	Electric and thermal energy, gas and water
Construcții	936	710	931	707	966	730	Construction
Comerț	862	651	1002	751	737	562	Trade
Hoteluri și restaurante	693	534	767	588	649	501	Hotels and restaurants
Transport, depozitare și comunicații	1420	1063	1464	1095	1312	985	Transport, storage and communications
Intermedieri financiare	3078	2260	3581	2637	2846	2086	Financial intermediations
Tranzacții imobiliare și alte servicii	1102	831	1060	802	1177	881	Real estate and other services
Administrație publică și apărare	2112	1575	2125	1593	2103	1562	Public administration and defence
Învățământ	1443	1067	1616	1197	1363	1006	Education
Sănătate și asistență socială	1085	823	1264	959	1036	785	Health and social assistance
Celelalte activități ale economiei naționale	985	743	1043	788	920	693	Other activities of national economy

Sursa: Cercetarea statistică privind costul forței de muncă în anul 2006. / Source: Labour cost survey in 2006.

**4.12 CÂȘTIGUL SALARIAL NOMINAL MEDIU BRUT ȘI NET LUNAR, PE ACTIVITĂȚI ALE ECONOMIEI NAȚIONALE  
LA NIVEL DE SECȚIUNE CAEN ȘI PE SEXE, ÎN ANUL 2005 - continuare  
AVERAGE GROSS AND NET NOMINAL MONTHLY EARNINGS, BY ACTIVITY OF NATIONAL ECONOMY  
AT LEVEL OF CANE SECTION AND BY SEX, IN 2005 - continued**

lei / salariat / lei / employee

Activitatea (secțiuni CAEN Rev.1)	Total		Bărbați Men		Femei Women		Activity (CANE Rev.1 sections)
	Brut Gross	Net Net	Brut Gross	Net Net	Brut Gross	Net Net	
<b>Total</b>	<b>968</b>	<b>746</b>	<b>1037</b>	<b>796</b>	<b>891</b>	<b>689</b>	<b>Total</b>
Agricultură, vânătoare și silvicultură	673	531	684	539	643	506	Agriculture, hunting and silviculture
Pescuit și piscicultură	509	404	500	397	568	444	Fishing and pisciculture
Industria	942	735	1091	840	761	605	Industry
Industria extractivă	1659	1246	1679	1259	1549	1172	Mining and quarrying
Industria prelucrătoare	829	653	945	735	710	568	Manufacturing
Energie electrică și termică, gaze și apă	1537	1176	1573	1201	1432	1102	Electric and thermal energy, gas and water
Construcții	814	628	809	625	843	649	Construction
Comerț	748	575	860	655	646	503	Trade
Hoteluri și restaurante	583	455	650	504	548	429	Hotels and restaurants
Transport, depozitare și comunicații	1243	957	1255	964	1213	939	Transport, storage and communications
Intermedieri financiare	2789	2065	3140	2321	2628	1948	Financial intermediations
Tranzacții imobiliare și alte servicii	940	720	911	701	992	754	Real estate and other services
Administrație publică și apărare	1538	1163	1566	1190	1518	1143	Public administration and defence
Învățământ	1110	829	1222	911	1058	792	Education
Sănătate și asistență socială	869	676	980	760	839	654	Health and social assistance
Celelalte activități ale economiei naționale	863	667	912	706	806	620	Other activities of national economy

Sursa: Cercetarea statistică privind costul forței de muncă în anul 2005. / Source: Labour cost survey in 2005.

**4.12 CÂȘTIGUL SALARIAL NOMINAL MEDIU BRUT ȘI NET LUNAR, PE ACTIVITĂȚI ALE ECONOMIEI NAȚIONALE  
LA NIVEL DE SECȚIUNE CAEN ȘI PE SEXE, ÎN ANUL 2007 - continuare  
AVERAGE GROSS AND NET NOMINAL MONTHLY EARNINGS, BY ACTIVITY OF NATIONAL ECONOMY  
AT LEVEL OF CANE SECTION AND BY SEX, IN 2007 - continued**

lei / salariat / lei / employee

Activitatea (secțiuni CAEN Rev.1)	Total		Bărbați Men		Femei Women		Activity (CANE Rev.1 sections)
	Brut Gross	Net Net	Brut Gross	Net Net	Brut Gross	Net Net	
<b>Total</b>	<b>1396</b>	<b>1042</b>	<b>1468</b>	<b>1095</b>	<b>1312</b>	<b>981</b>	<b>Total</b>
Agricultură, vânătoare și silvicultură	987	748	991	752	973	738	Agriculture, hunting and silviculture
Pescuit și piscicultură	771	586	753	574	879	661	Fishing and pisciculture
Industria	1294	975	1488	1112	1050	802	Industry
Industria extractivă	2469	1804	2491	1821	2340	1712	Mining and quarrying
Industria prelucrătoare	1146	870	1302	981	976	749	Manufacturing
Energie electrică și termică, gaze și apă	2141	1577	2157	1587	2093	1546	Electric and thermal energy, gas and water
Construcții	1180	881	1166	870	1280	951	Construction
Comerț	1104	823	1230	914	979	733	Trade
Hoteluri și restaurante	861	651	943	712	811	614	Hotels and restaurants
Transport, depozitare și comunicații	1680	1244	1689	1248	1659	1231	Transport, storage and communications
Intermedieri financiare	3575	2617	4003	2918	3380	2480	Financial intermediations
Tranzacții imobiliare și alte servicii	1486	1106	1433	1073	1580	1164	Real estate and other services
Administrație publică și apărare	2681	1997	2538	1897	2795	2078	Public administration and defence
Învățământ	1601	1175	1840	1355	1493	1093	Education
Sănătate și asistență socială	1265	948	1509	1136	1198	897	Health and social assistance
Celelalte activități ale economiei naționale	1177	883	1282	964	1057	791	Other activities of national economy

Sursa: Cercetarea statistică privind costul forței de muncă în anul 2007. / Source: Labour cost survey in 2007.

**4.13 CÂȘTIGUL SALARIAL NOMINAL MEDIU NET LUNAR, PE ACTIVITĂȚI ALE INDUSTRIEI LA NIVEL DE DIVIZIUNE CAEN ȘI PE SEXE**  
**AVERAGE NET NOMINAL MONTHLY EARNINGS, BY ACTIVITY OF INDUSTRY AT LEVEL OF CANE DIVISION AND BY SEX**

lei / salariat / lei / employee

Activitatea (diviziuni CAEN Rev.1)	Total					Bărbați Men					Femei Women					Activity (CANE Rev.1 divisions)
	2003 <sup>1)</sup>	2004	2005	2006	2007	2003 <sup>1)</sup>	2004	2005	2006	2007	2003 <sup>1)</sup>	2004	2005	2006	2007	
<b>Total - Industrie</b>	<b>4867152</b>	<b>600</b>	<b>735</b>	<b>825</b>	<b>975</b>	<b>5590982</b>	<b>680</b>	<b>840</b>	<b>951</b>	<b>1112</b>	<b>3979023</b>	<b>503</b>	<b>605</b>	<b>672</b>	<b>802</b>	<b>Total - Industry</b>
<b>Industrie extractivă</b>	<b>8204551</b>	<b>975</b>	<b>1246</b>	<b>1516</b>	<b>1804</b>	<b>8370905</b>	<b>992</b>	<b>1259</b>	<b>1536</b>	<b>1821</b>	<b>7210061</b>	<b>873</b>	<b>1172</b>	<b>1408</b>	<b>1712</b>	<b>Mining and quarrying</b>
Extracția și prepararea cărbonului	9884968	1120	1356	1565	1853	10235596	1166	1392	1604	1893	7541523	824	1108	1294	1575	Coal mining and preparation
Extracția hidrocarburilor și servicii anexe	8049017	1004	1346	1708	2029	8077549	1007	1347	1726	2040	7883223	982	1346	1620	1969	Hydrocarbons extraction and ancillary services
Extracția și prepararea minereurilor metalifere	6799091	783	938	1070	1255	7048883	797	965	1108	1288	5406881	711	786	869	1096	Metalliferous ores quarrying and preparation
Alte activități extractive	5514732	669	746	843	982	5429239	663	735	830	971	6027808	709	815	926	1052	Other extractive activities
<b>Industrie prelucrătoare</b>	<b>4364014</b>	<b>544</b>	<b>653</b>	<b>731</b>	<b>870</b>	<b>4928750</b>	<b>606</b>	<b>735</b>	<b>830</b>	<b>981</b>	<b>3777274</b>	<b>480</b>	<b>568</b>	<b>628</b>	<b>749</b>	<b>Manufacturing</b>
Alimentară și băuturi	3880510	474	582	660	799	4263426	514	643	724	885	3484787	433	520	595	709	Food and beverages
Produse din tutun	9480076	1258	1717	2168	2163	11132308	1398	2012	2153	2368	7412637	1050	1247	2194	1666	Tobacco products
Produse textile	3564231	456	523	578	701	4112975	500	601	646	819	3398054	443	499	556	664	Textile products
Articole de îmbrăcăminte	3237713	427	490	521	632	3646395	485	534	581	735	3169491	418	482	511	616	Clothing articles
Pielărie și încălțăminte	3282981	405	484	514	622	3531095	418	503	565	678	3200820	401	477	499	603	Leather goods and footwear
Prelucrarea lemnului și a produselor din lemn (exclusiv mobilă)	3002292	366	455	476	602	3018196	364	447	473	601	2956043	375	477	485	606	Wood and wooden products manufacturing (except furniture)
Celuloză, hârtie și produse din hârtie	4724148	556	687	795	901	5179587	600	742	890	1018	4024576	488	603	657	743	Pulp, paper and paper products
Edituri, poligrafie și reproducerea pe suport a înregistrărilor	4696247	558	676	725	877	5064510	549	728	757	921	4333309	569	628	693	826	Publishing houses, polygraphy and recording reproducible registrations
Prelucrarea țțeiului, cocsificarea cărbunului și tratarea combustibililor nucleari	9419840	1099	1475	1774	1960	9667508	1113	1497	1861	2079	8924342	1069	1429	1599	1700	Crude oil processing, coal coking and nuclear fuel treatment
Substanțe și produse chimice	6390845	776	951	1170	1352	6648339	809	1006	1210	1388	6010483	723	867	1113	1298	Chemical substances and products
Produse din cauciuc și mase plastice	4571612	557	638	727	846	4816961	588	671	785	887	4222178	513	587	639	776	Rubber and plastic products
Fabricarea materialelor de construcții și alte produse din minerale nemetalice	4835238	621	755	859	1043	5057073	643	767	882	1064	4439580	582	729	810	992	Manufacturing of construction materials and other products of non metallic minerals
Metalurgie	6341324	847	971	1116	1282	6476351	860	990	1133	1312	5825022	793	899	1047	1159	Metallurgy
Construcții metalice și produse din metal	4471487	569	714	789	942	4532898	578	724	801	953	4227494	535	673	739	897	Metallic construction and metal products
Mașini și echipamente (exclusiv echipamente electrice și optice)	5135831	644	759	868	1009	5253372	662	778	890	1034	4793169	591	702	796	926	Machinery and equipment (except electrical and optical equipment)
Mijloace ale tehnicii de calcul și de birou	5469723	671	457	735	858	6152025	696	449	774	925	4574999	610	478	643	756	Computers and office means
Mașini și aparate electrice	5039099	594	694	792	900	5618364	643	778	915	1016	4492188	553	629	699	815	Electric machinery and appliances
Echipamente, aparate de radio, televiziune și comunicații	6645676	982	1281	1430	1474	8079763	1131	1616	1773	1732	5328446	845	1015	1152	1260	Radio, TV and communication, equipment and apparatus
Aparatură și instrumente medicale, de precizie, optice și ceasornicărie	4877799	605	851	834	940	5122968	647	926	903	1016	4475696	545	735	735	814	Medical, precision, optical, watchmaking instruments and apparatus
Mijloace de transport rutier	5429657	665	833	987	1175	5737947	699	870	1024	1270	4926944	607	772	927	1039	Means of road transport
Mijloace de transport neincluse la cele rutiere	6436337	766	938	1040	1202	6556223	774	955	1050	1216	5893937	725	855	985	1131	Means of transport not included in road transport
Mobilier și alte activități industriale neclasificate în altă parte	3476724	439	517	588	683	3480903	440	521	589	699	3469018	438	512	586	660	Furniture and other industrial activities not elsewhere classified
Recuperarea deșeurilor	3864138	476	601	709	794	3857761	476	615	739	798	3896057	475	546	609	779	Wastes recovering
<b>Energie electrică și termică, gaze și apă</b>	<b>7516409</b>	<b>902</b>	<b>1176</b>	<b>1348</b>	<b>1577</b>	<b>7805997</b>	<b>930</b>	<b>1201</b>	<b>1370</b>	<b>1587</b>	<b>6685188</b>	<b>820</b>	<b>1102</b>	<b>1286</b>	<b>1546</b>	<b>Electric and thermal energy, gas and water</b>
Producția, transportul și distribuția de energie electrică și termică, gaze și apă caldă	8582107	1015	1348	1534	1786	8930331	1048	1375	1556	1797	7532415	916	1264	1466	1748	Electric and thermal energy, gas and hot water production, transport and distribution
Captarea, tratarea și distribuția apei	5069936	643	763	913	1100	5115303	650	765	914	1079	4953351	624	760	912	1153	Water catchment, treatment and distribution

Sursa: Cercetarea statistică privind costul forței de muncă. / Source: Labour cost survey.

<sup>1)</sup> Pentru anul 2003 datele sunt exprimate în lei (ROL). / For 2003 data are expressed in lei (ROL).



**4.14 CÂȘTIGUL SALARIAL NOMINAL MEDIU NET LUNAR, PE ACTIVITĂȚI ALE INDUSTRIEI LA NIVEL DE DIVIZIUNE CAEN - continuare**  
**AVERAGE NET NOMINAL MONTHLY EARNINGS, BY ACTIVITY OF INDUSTRY AT LEVEL OF CAEN DIVISION - continued**

lei (RON) / salariat - continuare / RON / employee - continued

Activitatea (diviziuni CAEN Rev.1)	Total salariați / Total employees								Muncitori / Workers								Activity (CAEN Rev.1 divisions)
	2000	2001	2002	2003	2004	2005	2006	2007	2000	2001	2002	2003	2004	2005	2006	2007	
<b>Total - Industrie</b>	<b>223</b>	<b>312</b>	<b>384</b>	<b>487</b>	<b>600</b>	<b>735</b>	<b>825</b>	<b>975</b>	<b>204</b>	<b>281</b>	<b>345</b>	<b>442</b>	<b>544</b>	<b>658</b>	<b>715</b>	<b>841</b>	<b>Total - Industry</b>
<b>Industrie extractivă</b>	<b>368</b>	<b>524</b>	<b>669</b>	<b>820</b>	<b>975</b>	<b>1246</b>	<b>1516</b>	<b>1804</b>	<b>345</b>	<b>492</b>	<b>632</b>	<b>771</b>	<b>939</b>	<b>1174</b>	<b>1285</b>	<b>1599</b>	<b>Mining and quarrying</b>
Extracția și prepararea cărbunelui	411	616	777	988	1120	1356	1565	1853	393	588	757	960	1098	1315	1489	1780	Coal mining and preparation
Extracția hidrocarburilor și servicii anexe	384	526	682	805	1004	1346	1708	2029	355	487	629	732	967	1260	1323	1724	Hydrocarbons extraction and ancillary services
Extracția și prepararea minereurilor metalifere	299	436	541	680	783	938	1070	1255	286	414	513	645	750	901	993	1192	Metalliferous ores quarrying and preparation
Alte activități extractive	260	342	426	551	669	746	843	982	235	298	375	494	598	655	740	821	Other extractive activities
<b>Industrie prelucrătoare</b>	<b>197</b>	<b>274</b>	<b>339</b>	<b>436</b>	<b>544</b>	<b>653</b>	<b>731</b>	<b>870</b>	<b>180</b>	<b>247</b>	<b>302</b>	<b>396</b>	<b>492</b>	<b>584</b>	<b>639</b>	<b>754</b>	<b>Manufacturing</b>
Alimentară și băuturi	170	244	292	388	474	582	660	799	151	213	250	338	404	495	546	659	Food and beverages
Produse din tutun	450	638	757	948	1258	1717	2168	2163	408	532	603	700	931	1142	1577	1539	Tobacco products
Produse textile	154	211	263	356	456	523	578	701	144	196	241	334	429	481	544	641	Textile products
Articole de îmbrăcăminte	148	193	232	324	427	490	521	632	139	181	217	304	405	467	487	588	Clothing articles
Pielărie și încălțăminte	133	187	231	328	405	484	514	622	127	176	216	315	381	462	484	584	Leather goods and footwear
Prelucrarea lemnului și a produselor din lemn (exclusiv mobilă)	138	177	213	300	366	455	476	602	129	165	197	285	346	419	451	557	Wood and wooden products manufacturing (except furniture)
Celuloză, hârtie și produse din hârtie	209	300	364	472	556	687	795	901	184	267	324	410	492	620	686	808	Pulp, paper and paper products
Edituri, poligrafie și reproducerea pe suporturi a înregistrărilor	229	321	407	470	558	676	725	877	198	269	326	402	469	597	590	692	Publishing houses, polygraphy and recording reproducible registrations
Prelucrarea țițeiului, cocsificarea cărbunelui și tratarea combustibililor nucleari	379	567	807	942	1099	1475	1774	1960	358	540	718	818	986	1263	1469	1551	Crude oil processing, coal coking and nuclear fuel treatment
Substanțe și produse chimice	278	410	520	639	776	951	1170	1352	254	368	474	583	692	815	963	1082	Chemical substances and products
Produse din cauciuc și mase plastice	199	301	366	457	557	638	727	846	181	264	314	416	513	566	629	767	Rubber and plastic products
Fabricarea materialelor de construcții și alte produse din minerale nemetale	218	294	379	484	621	755	859	1043	197	265	334	434	550	649	726	839	Manufacturing of construction materials and other products of non metallic minerals
Metalurgie	294	431	525	634	847	971	1116	1282	278	403	500	598	800	906	1030	1157	Metallurgy
Construcții metalice și produse din metal	188	262	323	447	569	714	789	942	173	241	294	416	529	652	710	842	Metallic construction and metal products
Mașini și echipamente (exclusiv echipamente electrice și optice)	222	328	420	514	644	759	868	1009	208	305	387	476	606	696	783	896	Machinery and equipment (except electrical and optical equipment)
Mijloace ale tehnicii de calcul și de birou	225	256	322	547	671	457	735	858	197	207	269	400	411	427	745	753	Computers and office means
Mașini și aparate electrice	217	300	377	504	594	694	792	900	195	263	336	456	541	632	706	796	Electric machinery and appliances
Echipamente, aparate de radio, televiziune și comunicații	307	480	624	665	982	1281	1430	1474	254	326	359	466	673	570	832	935	Radio, TV and communication, equipment and apparatus
Aparatură și instrumente medicale, de precizie, optice și ceasornicarie	215	308	392	488	605	851	834	940	197	282	337	430	533	738	723	763	Medical, precision, optical, watchmaking instruments and apparatus
Mijloace de transport rutier	227	324	422	543	665	833	987	1175	213	303	385	489	586	751	884	1028	Means of road transport
Mijloace de transport neincluse la cele rutiere	268	380	502	644	766	938	1040	1202	250	347	461	588	713	858	926	1088	Means of transport not included in road transport
Mobilier și alte activități industriale neclasificate în altă parte	153	210	262	348	439	517	588	683	141	194	241	327	409	483	524	631	Furniture and other industrial activities not elsewhere classified
Recuperarea deșeurilor	179	239	293	386	476	601	709	794	163	215	258	354	429	526	625	712	Wastes recovering
<b>Energie electrică și termică, gaze și apă</b>	<b>341</b>	<b>483</b>	<b>586</b>	<b>752</b>	<b>902</b>	<b>1176</b>	<b>1348</b>	<b>1577</b>	<b>312</b>	<b>437</b>	<b>536</b>	<b>677</b>	<b>807</b>	<b>1051</b>	<b>1196</b>	<b>1380</b>	<b>Electric and thermal energy, gas and water</b>
Producția, transportul și distribuția de energie electrică și termică, gaze și apă caldă	382	535	657	858	1015	1348	1534	1786	351	483	601	771	908	1203	1359	1570	Electric and thermal energy, gas and hot water production, transport and distribution
Captarea, tratarea și distribuția apei	227	332	384	507	643	763	913	1100	206	302	343	456	575	678	804	938	Water catchment, treatment and distribution

Sursa: Cercetarea statistică privind costul forței de muncă.

Source: Labour cost survey.

**4.15 CĂȘTIGUL SALARIAL NOMINAL MEDIU BRUT LUNAR, PE ACTIVITĂȚI ALE INDUSTRIEI**
**LA NIVEL DE DIVIZIUNE CAEN**
**AVERAGE GROSS NOMINAL MONTHLY EARNINGS, BY ACTIVITY**
**OF INDUSTRY AT LEVEL OF CANE DIVISION**

lei / salariat / lei / employee

Activitatea (diviziuni CAEN Rev.1)	Total salariați / Total employees						Muncitori / Workers						Activity (CANE Rev.1 divisions)
	2002	2003	2004	2005	2006	2007	2002	2003	2004	2005	2006	2007	
<b>Total - Industrie</b>	<b>532</b>	<b>656</b>	<b>803</b>	<b>942</b>	<b>1079</b>	<b>1294</b>	<b>467</b>	<b>582</b>	<b>712</b>	<b>835</b>	<b>927</b>	<b>1104</b>	<b>Total - Industry</b>
<b>Industrie extractivă</b>	<b>955</b>	<b>1157</b>	<b>1364</b>	<b>1659</b>	<b>2024</b>	<b>2469</b>	<b>884</b>	<b>1068</b>	<b>1281</b>	<b>1553</b>	<b>1705</b>	<b>2161</b>	<b>Mining and quarrying</b>
Extracția și prepararea cărbunelui	1111	1399	1585	1806	2108	2538	1066	1342	1529	1741	1999	2400	Coal mining and preparation
Extracția hidrocarburilor și servicii anexe	986	1151	1409	1801	2271	2786	886	1023	1308	1674	1744	2343	Hydrocarbons extraction and ancillary services
Extracția și prepararea minereurilor metalifere	743	919	1063	1234	1431	1664	698	863	1009	1177	1333	1533	Metalliferous ores quarrying and preparation
Alte activități extractive	598	748	906	967	1111	1314	510	651	786	838	965	1086	Other extractive activities
<b>Industrie prelucrătoare</b>	<b>463</b>	<b>580</b>	<b>720</b>	<b>829</b>	<b>950</b>	<b>1146</b>	<b>404</b>	<b>514</b>	<b>637</b>	<b>734</b>	<b>823</b>	<b>983</b>	<b>Manufacturing</b>
Alimentară și băuturi	403	524	637	744	863	1059	333	438	521	623	707	864	Food and beverages
Produse din tutun	1160	1458	1976	2322	2941	2964	860	1016	1365	1522	2111	2080	Tobacco products
Produse textile	348	460	583	654	740	908	314	424	543	600	693	827	Textile products
Articole de îmbrăcăminte	301	409	532	595	654	804	279	380	500	564	609	743	Clothing articles
Pielărie și încălțăminte	303	416	511	597	655	801	281	396	477	568	614	751	Leather goods and footwear
Prelucrarea lemnului și a produselor din lemn (exclusiv mobilă)	278	380	465	566	605	777	255	356	436	517	571	715	Wood and wooden products manufacturing (except furniture)
Celuloză, hârtie și produse din hârtie	501	637	745	877	1034	1191	434	536	641	788	888	1060	Pulp, paper and paper products
Edituri, poligrafie și reproducerea pe suporturi a înregistrărilor	588	660	779	886	954	1177	457	540	632	769	768	912	Publishing houses, polygraphy and recording reproducible registrations
Prelucrarea țițeiului, cocsificarea cărbunelui și tratarea combustibililor nucleari	1207	1381	1603	1968	2366	2560	1054	1156	1381	1674	1977	1998	Crude oil processing, coal coking and nuclear fuel treatment
Substanțe și produse chimice	743	891	1081	1249	1560	1829	657	791	937	1066	1268	1448	Chemical substances and products
Produse din cauciuc și mase plastice	510	618	746	808	946	1122	422	550	672	709	820	1005	Rubber and plastic products
Fabricarea materialelor de construcții și alte produse din minerale nemetalice	522	651	827	966	1127	1396	447	567	709	822	943	1108	Manufacturing of construction materials and other products of non metallic minerals
Metalurgie	739	860	1150	1265	1475	1719	691	797	1070	1173	1352	1542	Metallurgy
Construcții metalice și produse din metal	436	598	762	921	1035	1250	391	549	700	836	928	1111	Metallic construction and metal products
Mașini și echipamente (exclusiv echipamente electrice și optice)	575	687	859	980	1136	1339	520	626	794	891	1015	1179	Machinery and equipment (except electrical and optical equipment)
Mijloace ale tehnicii de calcul și de birou	441	785	955	590	1006	1160	360	528	539	545	1035	1027	Computers and office means
Mașini și aparate electrice	518	674	792	877	1021	1172	452	597	708	791	905	1028	Electric machinery and appliances
Echipamente pentru radio, televiziune și comunicații	906	968	1372	1658	1866	1958	492	626	908	709	1091	1237	Radio, TV and communication equipment
Aparatură și instrumente medicale, de precizie, optice și ceasornicărie	541	657	834	1090	1119	1260	458	566	712	939	959	1008	Medical, precision, optical, watchmaking instruments and apparatus
Mijloace de transport rutier	580	733	907	1077	1293	1567	522	648	791	961	1141	1359	Means of road transport
Mijloace de transport neincluse la cele rutiere	709	882	1054	1218	1378	1611	640	794	963	1111	1221	1447	Means of transport not included in road transport
Mobilier și alte activități industriale neclasificate în altă parte	344	442	557	641	750	884	313	410	512	594	663	809	Furniture and other industrial activities not elsewhere classified
Recuperarea deșeurilor	395	510	631	772	926	1054	341	460	560	669	814	936	Wastes recovering
<b>Energie electrică și termică, gaze și apă</b>	<b>850</b>	<b>1055</b>	<b>1248</b>	<b>1537</b>	<b>1801</b>	<b>2141</b>	<b>758</b>	<b>927</b>	<b>1089</b>	<b>1361</b>	<b>1586</b>	<b>1854</b>	<b>Electric and thermal energy, gas and water</b>
Producția, transportul și distribuția de energie electrică și termică, gaze și apă caldă	965	1218	1424	1772	2058	2438	862	1068	1241	1568	1812	2123	Electric and thermal energy, gas and hot water production, transport and distribution
Captarea, tratarea și distribuția apei	522	680	847	974	1198	1464	454	596	740	852	1040	1227	Water catchment, treatment and distribution

Sursa: Cercetarea statistică privind costul forței de muncă. / Source: Labour cost survey.

**4.16 CÂȘTIGUL SALARIAL NOMINAL MEDIU BRUT LUNAR, PE ACTIVITĂȚI ALE INDUSTRIEI LA NIVEL DE DIVIZIUNE CAEN ȘI PE SEXE**

**AVERAGE GROSS NOMINAL MONTHLY EARNINGS, BY ACTIVITY OF INDUSTRY**

**AT LEVEL OF CAEN DIVISION AND BY SEX**

lei / salariat / lei / employee

Activitatea (diviziuni CAEN Rev.1)	Total		Bărbați Men		Femei Women		Activity (CANE Rev.1 divisions)
	2006	2007	2006	2007	2006	2007	
<b>Total - Industrie</b>	<b>1079</b>	<b>1294</b>	<b>1253</b>	<b>1488</b>	<b>868</b>	<b>1050</b>	<b>Total - Industry</b>
<b>Industrie extractivă</b>	<b>2024</b>	<b>2469</b>	<b>2045</b>	<b>2491</b>	<b>1904</b>	<b>2340</b>	<b>Mining and quarrying</b>
Extracția și prepararea cărbunelui	2108	2538	2158	2597	1772	2125	Coal mining and preparation
Extracția hidrocarburilor și servicii anexe	2271	2786	2288	2801	2189	2709	Hydrocarbons extraction and ancillary services
Extracția și prepararea minereurilor metalifere	1431	1664	1481	1701	1173	1482	Metalliferous ores quarrying and preparation
Alte activități extractive	1111	1314	1094	1299	1219	1411	Other extractive activities
<b>Industrie prelucrătoare</b>	<b>950</b>	<b>1146</b>	<b>1087</b>	<b>1302</b>	<b>807</b>	<b>976</b>	<b>Manufacturing</b>
Alimentară și băuturi	863	1059	952	1180	773	933	Food and beverages
Produce din tutun	2941	2964	2936	3257	2951	2253	Tobacco products
Produce textile	740	908	830	1069	712	858	Textile products
Articole de îmbrăcăminte	654	804	739	942	640	782	Clothing articles
Pielărie și încălțăminte	655	801	723	878	634	776	Leather goods and footwear
Prelucrarea lemnului și a produselor din lemn (exclusiv mobilă)	605	777	602	776	614	778	Wood and wooden products manufacturing (except furniture)
Celuloză, hârtie și produse din hârtie	1034	1191	1160	1349	852	978	Pulp, paper and paper products
Edituri, poligrafie și reproducerea pe suport a înregistrărilor	954	1177	994	1236	914	1109	Publishing houses, polygraphy and recording reproducible registrations
Prelucrarea țiteiului, cocsificarea cărbunelui și tratarea combustibililor nucleari	2366	2560	2495	2701	2105	2251	Crude oil processing, coal coking and nuclear fuel treatment
Substanțe și produse chimice	1560	1829	1612	1872	1487	1764	Chemical substances and products
Produce din cauciuc și mase plastice	946	1122	1020	1179	834	1024	Rubber and plastic products
Fabricarea materialelor de construcții și alte produse din minerale nemetalice	1127	1396	1160	1429	1055	1318	Manufacturing of construction materials and other products of non metallic minerals
Metalurgie	1475	1719	1498	1758	1378	1558	Metallurgy
Construcții metalice și produse din metal	1035	1250	1051	1266	968	1183	Metallic construction and metal products
Mașini și echipamente (exclusiv echipamente electrice și optice)	1136	1339	1166	1374	1042	1228	Machinery and equipment (except electrical and optical equipment)
Mijloace ale tehnicii de calcul și de birou	1006	1160	1056	1252	887	1019	Computers and office means
Mașini și aparate electrice	1021	1172	1196	1336	891	1053	Electric machinery and appliances
Echipamente pentru radio, televiziune și comunicații	1866	1958	2299	2306	1514	1668	Radio, TV and communication equipment
Aparatură și instrumente medicale, de precizie, optice și ceasornicărie	1119	1260	1216	1372	982	1077	Medical, precision, optical, watchmaking instruments and apparatus
Mijloace de transport rutier	1293	1567	1347	1703	1206	1372	Means of road transport
Mijloace de transport neincluse la cele rutiere	1378	1611	1393	1631	1294	1505	Means of transport not included in road transport
Mobilier și alte activități industriale neclasificate în altă parte	750	884	752	906	748	852	Furniture and other industrial activities not elsewhere classified
Recuperarea deșeurilor	926	1054	967	1058	790	1035	Wastes recovering
<b>Energie electrică și termică, gaze și apă</b>	<b>1801</b>	<b>2141</b>	<b>1832</b>	<b>2157</b>	<b>1711</b>	<b>2093</b>	<b>Electric and thermal energy, gas and water</b>
Producția, transportul și distribuția de energie electrică și termică, gaze și apă caldă	2058	2438	2091	2456	1958	2379	Electric and thermal energy, gas and hot water production, transport and distribution
Captarea, tratarea și distribuția apei	1198	1464	1197	1437	1201	1536	Water catchment, treatment and distribution

Sursa: Cercetarea statistică privind costul forței de muncă. / Source: Labour cost survey.

**4.17 INDICIILE TRIMESTRIALI AI COSTULUI ORAR AL FORȚEI DE MUNCĂ**  
**QUARTERLY INDICES OF HOURLY LABOUR COST**

2000 = 100

Activități economice și servicii comerciale	Indicii trimestriali ai costului orar al forței de muncă (%)				Economic activities and commercial services
	Quarterly indices of hourly labour cost (%)				
	Trim.I Q.I	Trim.II Q.II	Trim.III Q.III	Trim.IV Q.IV	
	<b>2001</b>				
<b>Total activități economice și servicii <sup>1)</sup></b>	<b>120,833</b>	<b>143,843</b>	<b>156,022</b>	<b>164,736</b>	<b>Total economic activities and services <sup>1)</sup></b>
Industrie <sup>2)</sup>	121,573	147,109	160,545	167,218	Industry <sup>2)</sup>
Industrie prelucrătoare	122,834	146,241	157,668	169,485	Manufacturing
Construcții	116,689	130,805	141,004	160,210	Construction
Servicii comerciale	115,446	144,068	150,226	169,092	Commercial services
Comerț, hoteluri și restaurante, transport și depozitare, poștă și telecomunicații	117,185	144,141	151,149	168,195	Trade, hotels and restaurants, transport and storage, post and telecommunications
Intermedieri financiare, tranzacții imobiliare, închirieri și activități de servicii prestate în principal întreprinderilor	110,093	143,846	147,385	171,854	Financial intermediations, real estate transactions, rentings and services activities mainly rendered to enterprises
Servicii sociale <sup>3)</sup>	128,198	140,173	158,848	154,317	Social services <sup>3)</sup>
	<b>2002</b>				
<b>Total activități economice și servicii <sup>1)</sup></b>	<b>168,224</b>	<b>182,238</b>	<b>186,766</b>	<b>199,376</b>	<b>Total economic activities and services <sup>1)</sup></b>
Industrie <sup>2)</sup>	166,281	184,493	191,523	196,436	Industry <sup>2)</sup>
Industrie prelucrătoare	165,952	181,216	188,808	199,769	Manufacturing
Construcții	170,107	173,657	177,667	208,114	Construction
Servicii comerciale	164,894	189,676	188,093	207,344	Commercial services
Comerț, hoteluri și restaurante, transport și depozitare, poștă și telecomunicații	163,419	194,034	188,488	207,797	Trade, hotels and restaurants, transport and storage, post and telecommunications
Intermedieri financiare, tranzacții imobiliare, închirieri și activități de servicii prestate în principal întreprinderilor	169,041	177,001	186,838	205,909	Financial intermediations, real estate transactions, rentings and services activities mainly rendered to enterprises
Servicii sociale <sup>3)</sup>	176,189	168,132	176,819	189,950	Social services <sup>3)</sup>
	<b>2003</b>				
<b>Total activități economice și servicii <sup>1)</sup></b>	<b>203,989</b>	<b>213,814</b>	<b>220,149</b>	<b>237,462</b>	<b>Total economic activities and services <sup>1)</sup></b>
Industrie <sup>2)</sup>	190,113	206,465	215,789	223,329	Industry <sup>2)</sup>
Industrie prelucrătoare	190,262	203,973	212,706	226,452	Manufacturing
Construcții	206,770	216,591	223,329	251,380	Construction
Servicii comerciale	206,275	222,545	219,981	248,088	Commercial services
Comerț, hoteluri și restaurante, transport și depozitare, poștă și telecomunicații	200,232	219,530	218,903	245,574	Trade, hotels and restaurants, transport and storage, post and telecommunications
Intermedieri financiare, tranzacții imobiliare, închirieri și activități de servicii prestate în principal întreprinderilor	221,647	229,979	222,362	254,164	Financial intermediations, real estate transactions, rentings and services activities mainly rendered to enterprises
Servicii sociale <sup>3)</sup>	226,565	214,186	226,873	245,391	Social services <sup>3)</sup>
	<b>2004</b>				
<b>Total activități economice și servicii <sup>1)</sup></b>	<b>242,098</b>	<b>251,704</b>	<b>257,384</b>	<b>274,249</b>	<b>Total economic activities and services <sup>1)</sup></b>
Industrie <sup>2)</sup>	222,329	242,380	253,275	257,510	Industry <sup>2)</sup>
Industrie prelucrătoare	223,129	242,392	249,320	260,247	Manufacturing
Construcții	242,307	238,915	238,543	268,864	Construction
Servicii comerciale	245,645	265,333	256,695	284,151	Commercial services
Comerț, hoteluri și restaurante, transport și depozitare, poștă și telecomunicații	247,900	265,270	258,771	285,498	Trade, hotels and restaurants, transport and storage, post and telecommunications
Intermedieri financiare, tranzacții imobiliare, închirieri și activități de servicii prestate în principal întreprinderilor	240,269	265,615	251,757	281,004	Financial intermediations, real estate transactions, rentings and services activities mainly rendered to enterprises
Servicii sociale <sup>3)</sup>	274,887	253,416	270,803	293,580	Social services <sup>3)</sup>

**4.17 INDICIIL TRIMESTRIALI AI COSTULUI ORAR AL FORȚEI DE MUNCĂ** - continuare  
**QUARTERLY INDICES OF HOURLY LABOUR COST** - continued

2000 = 100

Activități economice și servicii comerciale	Indicii trimestriali ai costului orar al forței de muncă (%)				Economic activities and commercial services
	Quarterly indices of hourly labour cost (%)				
	Trim.I	Trim.II	Trim.III	Trim.IV	
	Q.I	Q.II	Q.III	Q.IV	
	<b>2005</b>				
<b>Total activități economice și servicii <sup>1)</sup></b>	<b>272,749</b>	<b>284,719</b>	<b>298,066</b>	<b>293,066</b>	<b>Total economic activities and services <sup>1)</sup></b>
Industrie <sup>2)</sup>	258,679	284,195	303,318	290,243	Industry <sup>2)</sup>
Industrie prelucrătoare	256,171	272,962	288,970	281,862	Manufacturing
Construcții	275,136	276,820	286,683	289,010	Construction
Servicii comerciale	262,603	281,966	284,674	285,287	Commercial services
Comerț, hoteluri și restaurante, transport și depozitare, poștă și telecomunicații	260,680	275,528	283,953	281,547	Trade, hotels and restaurants, transport and storage, post and telecommunications
Intermedieri financiare, tranzacții imobiliare, închirieri și activități de servicii prestate în principal întreprinderilor	266,920	296,604	286,234	293,752	Financial intermediations, real estate transactions, rentings and services activities mainly rendered to enterprises
Servicii sociale <sup>3)</sup>	313,081	291,818	310,285	310,572	Social services <sup>3)</sup>

<sup>1)</sup> Exclusiv agricultură, silvicultură, piscicultură. / Excluding agriculture, sylviculture, fishery.

<sup>2)</sup> Inclusiv energia electrică și termică, gaze și apă. / Including electric and thermal energy, gas and water.

<sup>3)</sup> Administrație publică, învățământ, sănătate, alte activități de servicii. / Public administration, education, health, other service activities.



**4.17 INDICIILE TRIMESTRIALI AI COSTULUI FORȚEI DE MUNCĂ, PE ACTIVITĂȚI ECONOMICE, ÎN ANUL 2006 - continuare**  
**QUARTERLY INDICES OF LABOUR COST, BY ECONOMIC ACTIVITY, IN 2006 - continued**

procente / percentage

Activități economice (secțiune CAEN)	Indicii trimestriali ai costului forței de muncă Quarterly indices of labour cost				Economic activities (CANEsection)
	Trim.I Q.I	Trim.II Q.II	Trim.III Q.III	Trim.IV Q.IV	
	<b>Costul total cu forța de muncă</b> <i>Total labour cost</i>				
<b>Total industrie, construcții și servicii</b>	<b>323,282</b>	<b>340,965</b>	<b>358,803</b>	<b>399,594</b>	<b>Total industry, construction and services</b>
Industrie	309,878	337,750	363,472	381,976	Industry
Industrie extractivă	376,332	390,935	454,706	428,091	Mining and quarrying
Industrie prelucrătoare	299,397	324,391	345,809	369,934	Manufacturing
Energie electrică, gaze și apă	308,974	366,808	382,588	409,426	Electric energy, gas and water
Construcții	320,560	332,229	346,289	393,277	Construction
Servicii comerciale	303,849	332,895	332,462	371,256	Commercial services
Comerț	326,253	347,755	358,028	395,224	Trade
Hoteluri și restaurante	249,133	266,308	277,650	305,758	Hotels and restaurants
Transport, depozitare și comunicații	270,390	310,632	310,071	345,425	Transport, storage and telecommunications
Intermedieri financiare	297,797	329,181	294,680	329,174	Financial intermediations
Tranzacții imobiliare și alte servicii	354,399	378,313	387,015	445,922	Real estate and other services
Servicii sociale	373,743	361,169	392,601	470,399	Social services
Administrație publică și apărare	411,333	393,829	433,846	613,399	Public administration and defence
Învățământ	431,442	402,542	457,479	501,002	Education
Sănătate și asistență socială	312,212	309,501	317,595	378,283	Health and social assistance
Celelalte activități ale economiei naționale	239,473	257,818	261,119	296,824	Other activities of national economy
	<b>Cheltuieli directe cu forța de muncă (salariale)</b> <i>Labour direct expenditure (salary)</i>				
<b>Total industrie, construcții și servicii</b>	<b>354,090</b>	<b>373,238</b>	<b>392,553</b>	<b>437,948</b>	<b>Total industry, construction and services</b>
Industrie	338,269	368,944	396,567	417,459	Industry
Industrie extractivă	371,227	385,633	448,538	422,285	Mining and quarrying
Industrie prelucrătoare	332,965	360,762	384,580	411,409	Manufacturing
Energie electrică, gaze și apă	339,395	402,922	420,259	449,740	Electric energy, gas and water
Construcții	354,405	367,305	382,854	434,801	Construction
Servicii comerciale	338,143	370,361	369,812	412,970	Commercial services
Comerț	371,026	395,484	407,168	449,462	Trade
Hoteluri și restaurante	274,191	293,093	305,574	336,515	Hotels and restaurants
Transport, depozitare și comunicații	296,944	341,134	340,519	379,345	Transport, storage and telecommunications
Intermedieri financiare	328,085	362,661	324,652	362,654	Financial intermediations
Tranzacții imobiliare și alte servicii	389,803	416,104	425,673	490,467	Real estate and other services
Servicii sociale	398,640	385,155	418,733	502,157	Social services
Administrație publică și apărare	439,245	420,555	463,287	655,026	Public administration and defence
Învățământ	455,982	425,434	483,500	529,497	Education
Sănătate și asistență socială	332,558	329,676	338,296	402,942	Health and social assistance
Celelalte activități ale economiei naționale	265,540	285,885	289,542	329,135	Other activities of national economy
	<b>Cheltuieli indirecte cu forța de muncă (non-salariale)</b> <i>Labour indirect expenditure (non - salary)</i>				
<b>Total industrie, construcții și servicii</b>	<b>253,749</b>	<b>268,128</b>	<b>282,638</b>	<b>313,025</b>	<b>Total industry, construction and services</b>
Industrie	249,233	271,116	292,783	306,181	Industry
Industrie extractivă	387,318	402,344	467,981	440,584	Mining and quarrying
Industrie prelucrătoare	227,950	246,976	263,286	281,656	Manufacturing
Energie electrică, gaze și apă	242,996	288,482	300,887	322,000	Electric energy, gas and water
Construcții	246,253	255,219	266,012	302,111	Construction
Servicii comerciale	228,936	251,048	250,871	280,127	Commercial services
Comerț	233,312	248,679	256,024	282,620	Trade
Hoteluri și restaurante	190,986	204,152	212,851	234,386	Hotels and restaurants
Transport, depozitare și comunicații	213,020	244,721	244,278	272,131	Transport, storage and telecommunications
Intermedieri financiare	225,459	249,220	223,099	249,216	Financial intermediations
Tranzacții imobiliare și alte servicii	272,530	290,922	297,620	342,914	Real estate and other services
Servicii sociale	306,875	296,747	322,420	385,112	Social services
Administrație publică și apărare	332,164	318,028	350,343	495,342	Public administration and defence
Învățământ	364,173	339,774	386,148	422,889	Education
Sănătate și asistență socială	257,535	255,299	261,977	312,050	Health and social assistance
Celelalte activități ale economiei naționale	182,293	196,259	198,770	225,946	Other activities of national economy

**4.17 INDICIILE TRIMESTRIALI AI COSTULUI FORȚEI DE MUNCĂ, PE ACTIVITĂȚI ECONOMICE, ÎN ANUL 2007 - continuare**  
**QUARTERLY LABOUR COST INDICES, BY ECONOMIC ACTIVITY, IN 2007 - continued**

**SERIE BRUTĂ (NEAJUSTATĂ)**  
**UNADJUSTED SERIES**

**%, față de același trimestru din anul precedent**  
**% as against the same previous quarter**

Activități economice (secțiune CAEN)	Trim.I Q I	Trim.II Q II	Trim.III Q III	Trim.IV Q IV	Economic activities (CAESection)
<b>Costul total al forței de muncă</b>					
<i>Total labour cost</i>					
<b>Total industrie, construcții și servicii</b>	<b>119,521</b>	<b>121,313</b>	<b>121,021</b>	<b>117,429</b>	<b>Total industry, construction and services</b>
Industrie	119,078	118,951	117,504	117,489	Industry
Industrie extractivă	101,332	119,645	110,421	115,961	Mining and quarrying
Industrie prelucrătoare	121,920	119,173	118,765	117,717	Manufacturing
Energie electrică, gaze și apă	120,032	116,716	118,374	116,443	Electric energy, gas and water
Construcții	126,660	124,439	123,485	123,292	Construction
Servicii comerciale	125,616	124,181	124,394	121,020	Commercial services
Comerț	131,867	128,869	127,131	125,184	Trade
Hoteluri și restaurante	128,653	120,094	118,658	120,564	Hotels and restaurants
Transport, depozitare și comunicații	117,838	117,004	117,545	115,898	Transport, storage and communications
Intermedieri financiare	125,740	127,867	134,689	122,111	Financial intermediations
Tranzacții imobiliare și alte servicii	123,858	124,275	122,983	119,886	Real estate and other services
Servicii sociale	110,909	119,664	121,652	111,750	Social services
Administrație publică și apărare	120,280	135,513	136,665	106,089	Public administration and defence
Învățământ	103,057	114,810	118,906	110,591	Education
Sănătate și asistență socială	112,861	115,466	114,432	119,624	Health and social assistance
Celelalte activități ale economiei naționale	116,588	112,158	115,319	111,148	Other activities of national economy
<b>Cheltuieli directe cu forța de muncă (salariale)</b>					
<i>Labour direct expenditure (salary)</i>					
<b>Total industrie, construcții și servicii</b>	<b>121,530</b>	<b>123,383</b>	<b>123,168</b>	<b>119,343</b>	<b>Total industry, construction and services</b>
Industrie	122,163	121,879	120,536	120,350	Industry
Industrie extractivă	111,058	131,129	121,021	127,091	Mining and quarrying
Industrie prelucrătoare	123,909	121,117	120,703	119,637	Manufacturing
Energie electrică, gaze și apă	121,933	118,564	120,247	118,286	Electric energy, gas and water
Construcții	128,432	126,182	125,210	125,016	Construction
Servicii comerciale	127,389	125,951	126,200	122,785	Commercial services
Comerț	133,593	130,552	128,792	126,822	Trade
Hoteluri și restaurante	129,917	121,274	119,824	121,746	Hotels and restaurants
Transport, depozitare și comunicații	121,198	120,342	120,899	119,204	Transport, storage and communications
Intermedieri financiare	124,833	126,945	133,717	121,230	Financial intermediations
Tranzacții imobiliare și alte servicii	125,612	126,036	124,725	121,585	Real estate and other services
Servicii sociale	112,100	121,001	122,987	112,894	Social services
Administrație publică și apărare	122,287	137,772	138,944	107,858	Public administration and defence
Învățământ	103,573	115,387	119,502	111,146	Education
Sănătate și asistență socială	113,863	116,487	115,447	120,682	Health and social assistance
Celelalte activități ale economiei naționale	118,785	114,272	117,493	113,244	Other activities of national economy
<b>Cheltuieli indirecte cu forța de muncă (non-salariale)</b>					
<i>Labour indirect expenditure (non - salary)</i>					
<b>Total industrie, construcții și servicii</b>	<b>113,113</b>	<b>114,723</b>	<b>114,205</b>	<b>111,303</b>	<b>Total industry, construction and services</b>
Industrie	110,030	110,338	108,628	109,049	Industry
Industrie extractivă	81,223	95,904	88,510	92,951	Mining and quarrying
Industrie prelucrătoare	115,736	113,132	112,740	111,743	Manufacturing
Energie electrică, gaze și apă	114,277	111,120	112,699	110,861	Electric energy, gas and water
Construcții	121,059	118,938	118,025	117,840	Construction
Servicii comerciale	119,859	118,438	118,541	115,302	Commercial services
Comerț	126,177	123,306	121,649	119,784	Trade
Hoteluri și restaurante	124,439	116,163	114,772	116,619	Hotels and restaurants
Transport, depozitare și comunicații	107,711	106,950	107,446	105,939	Transport, storage and communications
Intermedieri financiare	128,894	131,074	138,067	125,173	Financial intermediations
Tranzacții imobiliare și alte servicii	118,057	118,452	117,218	114,270	Real estate and other services
Servicii sociale	106,751	115,003	116,996	107,742	Social services
Administrație publică și apărare	112,761	127,043	128,122	99,456	Public administration and defence
Învățământ	101,285	112,836	116,863	108,688	Education
Sănătate și asistență socială	109,397	111,925	110,923	115,949	Health and social assistance
Celelalte activități ale economiei naționale	109,569	105,403	108,375	104,460	Other activities of national economy

**4.17 INDICIILE TRIMESTRIALI AI COSTULUI FORȚEI DE MUNCĂ, PE ACTIVITĂȚI ECONOMICE, ÎN ANUL 2007 - continuare**  
**QUARTERLY LABOUR COST INDICES, BY ECONOMIC ACTIVITY, IN 2007 - continued**

SERIE AJUSTATĂ DUPĂ EFECTUL ZILELOR LUCRĂTOARE  
 WORKING DAYS ADJUSTED SERIES

%, față de același trimestru din anul precedent  
 % as against the same previous quarter

Activități economice (secțiune CAEN)	Trim.I Q I	Trim.II Q II	Trim.III Q III	Trim.IV Q IV	Economic activities (CAESection)
<b>Costul total al forței de muncă</b>					
<i>Total labour cost</i>					
<b>Total industrie, construcții și servicii</b>	<b>119,529</b>	<b>121,348</b>	<b>121,017</b>	<b>117,127</b>	<b>Total industry, construction and services</b>
Industrie	119,170	118,949	117,451	117,222	Industry
Industrie extractivă	101,331	120,189	110,421	113,874	Mining and quarrying
Industrie prelucrătoare	121,966	119,154	118,730	117,380	Manufacturing
Energie electrică, gaze și apă	120,032	116,268	118,374	118,249	Electric energy, gas and water
Construcții	126,573	124,365	123,558	123,614	Construction
Servicii comerciale	125,576	124,210	124,423	120,664	Commercial services
Comerț	131,855	128,852	127,150	125,258	Trade
Hoteluri și restaurante	128,639	120,687	118,674	118,222	Hotels and restaurants
Transport, depozitare și comunicații	117,838	116,857	117,553	116,499	Transport, storage and communications
Intermedieri financiare	125,739	128,151	134,689	121,033	Financial intermediations
Tranzacții imobiliare și alte servicii	123,857	124,403	122,977	118,164	Real estate and other services
Servicii sociale	110,873	119,788	121,661	111,333	Social services
Administrație publică și apărare	120,280	135,513	136,665	106,089	Public administration and defence
Învățământ	103,057	114,810	118,906	110,591	Education
Sănătate și asistență socială	112,861	115,466	114,432	119,624	Health and social assistance
Celelalte activități ale economiei naționale	116,519	113,369	115,440	106,484	Other activities of national economy
<b>Cheltuieli directe cu forța de muncă (salariale)</b>					
<i>Labour direct expenditure (salary)</i>					
<b>Total industrie, construcții și servicii</b>	<b>121,538</b>	<b>123,413</b>	<b>123,162</b>	<b>119,008</b>	<b>Total industry, construction and services</b>
Industrie	122,259	121,883	120,472	119,928	Industry
Industrie extractivă	111,058	131,726	121,020	124,805	Mining and quarrying
Industrie prelucrătoare	123,986	121,117	120,638	119,077	Manufacturing
Energie electrică, gaze și apă	121,932	118,109	120,247	120,121	Electric energy, gas and water
Construcții	128,315	126,082	125,315	125,446	Construction
Servicii comerciale	127,344	125,952	126,240	122,483	Commercial services
Comerț	133,542	130,493	128,858	127,085	Trade
Hoteluri și restaurante	129,915	122,047	119,823	118,695	Hotels and restaurants
Transport, depozitare și comunicații	121,199	120,191	120,905	119,823	Transport, storage and communications
Intermedieri financiare	124,833	127,226	133,717	120,159	Financial intermediations
Tranzacții imobiliare și alte servicii	125,612	126,036	124,724	119,980	Real estate and other services
Servicii sociale	112,062	121,128	122,995	112,466	Social services
Administrație publică și apărare	122,287	137,772	138,944	107,858	Public administration and defence
Învățământ	103,573	115,387	119,502	111,146	Education
Sănătate și asistență socială	113,863	116,487	115,447	120,682	Health and social assistance
Celelalte activități ale economiei naționale	118,728	115,544	117,594	108,343	Other activities of national economy
<b>Cheltuieli indirecte cu forța de muncă (non-salariale)</b>					
<i>Labour indirect expenditure (non - salary)</i>					
<b>Total industrie, construcții și servicii</b>	<b>113,123</b>	<b>114,777</b>	<b>114,202</b>	<b>111,105</b>	<b>Total industry, construction and services</b>
Industrie	110,137	110,310	108,570	109,209	Industry
Industrie extractivă	81,224	96,340	88,510	91,277	Mining and quarrying
Industrie prelucrătoare	115,716	113,045	112,760	112,069	Manufacturing
Energie electrică, gaze și apă	114,279	110,693	112,697	112,579	Electric energy, gas and water
Construcții	121,059	118,939	118,025	117,839	Construction
Servicii comerciale	119,830	118,561	118,546	114,776	Commercial services
Comerț	126,257	123,433	121,542	119,260	Trade
Hoteluri și restaurante	124,439	116,163	114,772	116,619	Hotels and restaurants
Transport, depozitare și comunicații	107,714	106,816	107,452	106,489	Transport, storage and communications
Intermedieri financiare	128,894	131,365	138,068	124,068	Financial intermediations
Tranzacții imobiliare și alte servicii	118,049	118,999	117,221	112,180	Real estate and other services
Servicii sociale	106,724	115,118	117,006	107,360	Social services
Administrație publică și apărare	112,761	127,043	128,122	99,456	Public administration and defence
Învățământ	101,285	112,836	116,863	108,688	Education
Sănătate și asistență socială	109,397	111,925	110,923	115,949	Health and social assistance
Celelalte activități ale economiei naționale	109,491	106,409	108,529	100,520	Other activities of national economy

**4.17 INDICIILE TRIMESTRIALI AI COSTULUI FORȚEI DE MUNCĂ, PE ACTIVITĂȚI ECONOMICE, ÎN ANUL 2007 - continuare**  
**QUARTERLY LABOUR COST INDICES, BY ECONOMIC ACTIVITY, IN 2007 - continued**

SERIE AJUSTATĂ DUPĂ EFECTUL ZILELOR LUCRĂTOARE ȘI SEZONIER  
 WORKING DAYS AND SEASONALLY ADJUSTED SERIES

%, față de același trimestru din anul precedent  
 % as against the same previous quarter

Activități economice (secțiune CAEN)	Trim.I Q I	Trim.II Q II	Trim.III Q III	Trim.IV Q IV	Economic activities (CANEsection)
<b>Costul total al forței de muncă</b>					
<i>Total labour cost</i>					
<b>Total industrie, construcții și servicii</b>	<b>120,178</b>	<b>120,818</b>	<b>121,263</b>	<b>118,757</b>	<b>Total industry, construction and services</b>
Industrie	118,847	118,155	118,321	118,314	Industry
Industrie extractivă	105,746	116,423	112,942	111,773	Mining and quarrying
Industrie prelucrătoare	120,790	118,580	119,154	119,330	Manufacturing
Energie electrică, gaze și apă	121,269	116,610	118,308	118,284	Electric energy, gas and water
Construcții	125,700	124,444	123,410	124,323	Construction
Servicii comerciale	123,769	123,902	123,649	122,487	Commercial services
Comerț	130,032	128,376	127,058	127,522	Trade
Hoteluri și restaurante	128,439	121,313	118,296	117,065	Hotels and restaurants
Transport, depozitare și comunicații	117,497	116,455	117,673	117,795	Transport, storage and communications
Intermedieri financiare	122,313	131,664	128,616	121,126	Financial intermediations
Tranzacții imobiliare și alte servicii	121,466	121,052	123,186	121,940	Real estate and other services
Servicii sociale	116,011	119,609	121,707	113,507	Social services
Administrație publică și apărare	125,059	135,472	133,779	107,100	Public administration and defence
Învățământ	110,961	115,016	119,386	115,113	Education
Sănătate și asistență socială	116,095	114,254	115,669	118,643	Health and social assistance
Celelalte activități ale economiei naționale	114,450	114,492	115,473	111,039	Other activities of national economy
<b>Cheltuieli directe cu forța de muncă (salariale)</b>					
<i>Labour direct expenditure (salary)</i>					
<b>Total industrie, construcții și servicii</b>	<b>122,821</b>	<b>123,000</b>	<b>123,292</b>	<b>120,725</b>	<b>Total industry, construction and services</b>
Industrie	122,114	121,244	121,223	120,794	Industry
Industrie extractivă	116,064	128,049	124,475	121,081	Mining and quarrying
Industrie prelucrătoare	123,027	120,663	120,928	120,848	Manufacturing
Energie electrică, gaze și apă	123,272	118,597	120,063	120,185	Electric energy, gas and water
Construcții	127,492	126,179	125,141	126,146	Construction
Servicii comerciale	125,742	125,868	125,310	124,182	Commercial services
Comerț	131,818	130,150	128,725	129,369	Trade
Hoteluri și restaurante	129,925	122,049	119,816	118,696	Hotels and restaurants
Transport, depozitare și comunicații	121,317	119,856	121,053	120,873	Transport, storage and communications
Intermedieri financiare	121,658	131,622	127,001	119,762	Financial intermediations
Tranzacții imobiliare și alte servicii	123,163	122,775	124,842	123,766	Real estate and other services
Servicii sociale	118,833	120,916	123,044	115,264	Social services
Administrație publică și apărare	128,361	137,708	135,283	109,155	Public administration and defence
Învățământ	113,991	115,707	120,216	117,345	Education
Sănătate și asistență socială	118,045	114,929	117,026	119,449	Health and social assistance
Celelalte activități ale economiei naționale	116,731	116,736	117,540	112,934	Other activities of national economy
<b>Cheltuieli indirecte cu forța de muncă (non-salariale)</b>					
<i>Labour indirect expenditure (non - salary)</i>					
<b>Total industrie, construcții și servicii</b>	<b>111,921</b>	<b>113,947</b>	<b>114,815</b>	<b>112,523</b>	<b>Total industry, construction and services</b>
Industrie	109,409	109,136	109,735	110,855	Industry
Industrie extractivă	83,566	92,466	89,145	91,686	Mining and quarrying
Industrie prelucrătoare	114,013	112,166	113,595	114,511	Manufacturing
Energie electrică, gaze și apă	115,259	110,610	112,941	112,564	Electric energy, gas and water
Construcții	120,113	119,005	117,909	118,531	Construction
Servicii comerciale	117,373	117,573	118,241	116,984	Commercial services
Comerț	124,080	122,532	121,630	121,495	Trade
Hoteluri și restaurante	123,257	118,765	113,041	111,653	Hotels and restaurants
Transport, depozitare și comunicații	106,345	106,433	107,382	108,551	Transport, storage and communications
Intermedieri financiare	124,605	131,806	134,279	125,987	Financial intermediations
Tranzacții imobiliare și alte servicii	115,794	115,224	117,625	115,833	Real estate and other services
Servicii sociale	106,607	115,144	117,166	107,742	Social services
Administrație publică și apărare	112,765	127,042	128,121	99,458	Public administration and defence
Învățământ	101,450	112,784	116,751	108,486	Education
Sănătate și asistență socială	109,493	111,890	110,940	115,898	Health and social assistance
Celelalte activități ale economiei naționale	107,281	107,331	108,790	104,926	Other activities of national economy

**4.18 INDICATORI STRUCTURALI DIN STATISTICILE CÂȘTIGURILOR SALARIALE  
ȘI COSTULUI FORȚEI DE MUNCĂ  
STRUCTURAL INDICATORS OF EARNINGS AND LABOUR COST STATISTICS**

procente / percentage

Indicatori structurali	2001	2002	2003	2004	2005	2006	2007	Structural Indicators
<b>Disparitatea salarială de gen</b>	<b>18,4</b>	<b>17,4</b>	<b>17,6</b>	<b>13,9</b>	<b>13,0</b>	<b>9,9</b>	<b>11,1</b>	<b>Gender pay gap</b>
<b>Sarcina fiscală asupra costului forței de muncă</b>	<b>45,2</b>	<b>44,6</b>	<b>43,4</b>	<b>42,9</b>	<b>42,4</b>	<b>42,2</b>	<b>41,8</b>	<b>Tax wedge on labour cost</b>
<b>Capcana șomajului</b>	<b>76,1</b>	<b>61,2</b>	<b>65,4</b>	<b>62,8</b>	<b>60,5</b>	<b>70,5</b>	<b>70,9</b>	<b>Unemployment trap</b>
<b>Capcana salariului mic</b>								<b>Low wage trap</b>
pentru următoarele cazuri:								for the following cases:
- persoană necăsătorită, fără copii	28,4	30,1	30,1	31,5	30,3	30,3	30,3	- single person, without children
- cuplu căsătorit, cu doi copii, din care un singur părinte lucrează	13,0	28,9	17,0	17,0	17,0	19,4	23,9	- one-earner couple with two children
<b>Sarcina fiscală asupra câștigului disponibil</b>								<b>Tax rate on disposable earnings (net earnings)</b>
pentru următoarele cazuri:								for the following cases:
- persoană necăsătorită, fără copii, care realizează 67% din câștigul salarial mediu brut al AW	20,8	25,0	23,6	24,4	24,0	24,8	25,8	- single person without children, earning 67% of the average gross earnings of AW
- persoană necăsătorită, fără copii, care realizează 100% din câștigul salarial mediu brut al AW	24,8	28,7	27,4	28,1	26,1	26,8	27,8	- single person without children, earning 100% of the average gross earnings of AW
- persoană necăsătorită, fără copii, care realizează 167% din câștigul salarial mediu brut al AW	29,5	32,9	31,8	32,5	28,5	29,0	29,6	- single person without children, earning 167% of the average gross earnings of AW
- persoană necăsătorită, fără copii, care realizează 50% din câștigul salarial mediu brut al AW	18,1	19,7	20,8	21,8	21,9	22,9	24,3	- single person without children, earning 50% of the average gross earnings of AW
- persoană necăsătorită, fără copii, care realizează 80% din câștigul salarial mediu brut al AW	22,8	26,5	25,3	26,1	25,0	25,7	26,5	- single person without children, earning 80% of the average gross earnings of AW
- persoană necăsătorită, fără copii, care realizează 125% din câștigul salarial mediu brut al AW	26,8	30,6	29,2	29,9	27,2	27,8	28,7	- single person without children, earning 125% of the average gross earnings of AW
- persoană necăsătorită, cu 2 copii, care realizează 67% din câștigul salarial mediu brut al AW	3,3	10,0	6,5	10,1	3,0	13,9	9,8	- single person with 2 children, earning 67% of the average gross earnings of AW
- cuplu căsătorit, cu 2 copii, un singur părinte lucrează și realizează 100% din câștigul salarial mediu brut al AW	9,3	13,5	12,1	15,1	12,2	18,1	17,9	- married couple with 2 children, only one parent is working and earns 100% of the average gross earnings of AW
- cuplu căsătorit, cu 2 copii, ambii părinți lucrează, unul realizează 100%, iar celălalt 33% din câștigul salarial mediu brut al AW	12,1	17,1	15,1	17,2	14,8	19,5	19,5	- married couple with 2 children, both parents are working, one earns 100% and the other earns 33% of the average gross earnings of AW
- cuplu căsătorit, cu 2 copii, ambii părinți lucrează, fiecare realizează 100% din câștigul salarial mediu brut al AW	18,3	22,4	21,0	22,7	20,0	23,2	23,3	- married couple with 2 children, both parents are working and earn 100% of the average gross earnings of AW
- cuplu căsătorit, cu 2 copii, ambii părinți lucrează, unul realizează 100%, iar celălalt 67% din câștigul salarial mediu brut al AW	15,4	19,7	18,2	20,1	18,0	21,7	21,7	- married couple with 2 children, both parents are working, one earns 100% and the other earns 67% of the average gross earnings of AW
- cuplu căsătorit, fără copii, ambii soți lucrează, unul realizează 100%, iar celălalt 33% din câștigul salarial mediu brut al AW	21,9	26,4	24,8	25,4	24,0	24,9	26,1	- married couple with no children, both parents are working, one earns 100% and the other earns 33% of the average gross earnings of AW
- cuplu căsătorit, fără copii, ambii soți lucrează, fiecare realizează 100% din câștigul salarial mediu brut al AW	24,8	28,7	27,4	28,1	26,1	26,8	27,8	- married couple with no children, both persons are working and earn 100% of the average gross earnings of AW

**4.19 COSTUL MEDIU LUNAR ȘI COSTUL MEDIU ORAR AL FORȚEI DE MUNCĂ, PE ACTIVITĂȚI ALE ECONOMIEI NAȚIONALE LA NIVEL DE SECȚIUNE CAEN, ÎN ANUL 2007**  
**AVERAGE MONTHLY LABOUR COST AND AVERAGE HOURLY LABOUR COST, BY ACTIVITY OF NATIONAL ECONOMY AT LEVEL OF CAEN SECTION, IN 2007**

Activitatea (secțiuni CAEN Rev.1)	Costul mediu lunar al forței de muncă, pe un salariat - lei - <i>Average monthly labour cost, per employee - lei -</i>	Costul mediu orar al forței de muncă - lei / oră - <i>Average hourly labour cost - lei / hour -</i>	Structura (%) / Structure (%)									Activitatea (CAEN Rev.1 sections)
			Sume brute plătite direct salariaților <i>Gross amounts directly paid to employees</i>				Alte cheltuieli ale unității cu forța de muncă <i>Other labour expenses of the unit</i>					
			Total	Din fondul de salarii (inclusiv premii și drepturi în natură) <i>Of salary funds (including premiums and benefits in kind)</i>	Din profitul net și alte fonduri (inclusiv drepturi în natură) <i>Of net profit and other funds (including benefits in kind)</i>	Din fondul de asigurări sociale <i>Of social insurance funds</i>	Total	Pentru formarea profesională <i>Vocational training</i>	Contribuția pentru protecția socială a șomerilor <i>Contribution to unemployed social protection</i>	Contribuția pentru asigurări și protecție socială <i>Contribution to insurance and social protection</i>	Alte cheltuieli <i>Other expenditure</i>	
<b>Total</b>	<b>1834</b>	<b>10,64</b>	<b>76,8</b>	<b>72,6</b>	<b>3,5</b>	<b>0,7</b>	<b>23,2</b>	<b>0,3</b>	<b>1,5</b>	<b>20,4</b>	<b>1,0</b>	<b>Total</b>
Agricultură, vânătoare și silvicultură	1294	7,56	76,9	73,6	2,7	0,6	23,1	0,1	1,5	20,7	0,8	<i>Agriculture, hunting and silviculture</i>
Pescuit și piscicultură	1019	5,99	76,8	75,3	1,2	0,3	23,2	-	1,5	20,6	1,1	<i>Fishing and pisciculture</i>
Industrie	1745	10,11	75,7	70,4	4,4	0,9	24,3	0,3	1,5	21,0	1,5	<i>Industry</i>
Industrie extractivă	3462	20,49	73,5	66,1	6,2	1,2	26,5	0,2	1,6	21,3	3,4	<i>Mining and quarrying</i>
Industrie prelucrătoare	1521	8,81	76,1	71,2	4,0	0,9	23,9	0,3	1,4	20,9	1,3	<i>Manufacturing</i>
Energie electrică și termică, gaze și apă	2908	16,64	75,4	70,5	4,1	0,8	24,6	0,5	1,4	21,4	1,3	<i>Electric and thermal energy, gas and water</i>
Construcții	1568	9,04	76,3	73,4	2,3	0,6	23,7	0,1	1,5	21,3	0,8	<i>Construction</i>
Comerț	1407	8,24	77,4	75,2	1,8	0,4	22,6	0,2	1,6	20,4	0,4	<i>Trade</i>
Hoteluri și restaurante	1123	6,57	77,0	74,3	2,1	0,6	23,0	0,1	1,5	20,5	0,9	<i>Hotels and restaurants</i>
Transport, depozitare și comunicații	2216	12,89	76,6	72,9	2,9	0,8	23,4	0,4	1,5	20,5	1,0	<i>Transport, storage and communications</i>
Intermedieri financiare	4764	27,27	76,2	71,5	3,6	1,1	23,8	0,6	1,5	18,9	2,8	<i>Financial intermediations</i>
Tranzacții imobiliare și alte servicii	1931	11,27	77,2	74,4	2,4	0,4	22,8	0,3	1,5	20,3	0,7	<i>Real estate and other services</i>
Administrație publică și apărare	2479	14,39	78,7	68,5	9,6	0,6	21,3	0,3	1,4	17,9	1,7	<i>Public administration and defence</i>
Învățământ	2079	11,82	77,7	76,2	0,9	0,6	22,3	0,1	1,6	20,3	0,3	<i>Education</i>
Sănătate și asistență socială	1880	10,87	78,1	74,1	2,9	1,1	21,9	0,1	1,5	20,0	0,3	<i>Health and social assistance</i>
Celelalte activități ale economiei naționale	1645	9,54	77,1	74,8	1,7	0,6	22,9	0,1	1,5	20,6	0,7	<i>Other activities of national economy</i>

Sursa: Cercetarea statistică privind costul forței de muncă în anul 2007. / Source: Labour cost survey in 2007.

**4.20 COSTUL MEDIU LUNAR ȘI COSTUL MEDIU ORAR AL FORȚEI DE MUNCĂ,  
PE ACTIVITĂȚI ALE INDUSTRIEI LA NIVEL DE DIVIZIUNE CAEN, ÎN ANUL 2007  
AVERAGE MONTHLY LABOUR COST AND AVERAGE HOURLY LABOUR COST,  
BY ACTIVITY OF INDUSTRY AT LEVEL OF CANE DIVISION, IN 2007**

Activitatea (diviziuni CAEN Rev.1)	Costul mediu lunar al forței de muncă, pe un salariat - lei - <i>Average monthly labour cost, per employee - lei -</i>	Costul mediu orar al forței de muncă - lei / oră - <i>Average hourly labour cost - lei / hour -</i>	Structura (%) / Structure (%)								Activity (CANE Rev.1 divisions)	
			Sume brute plătite direct salariaților <i>Gross amounts directly paid to employees</i>				Alte cheltuieli ale unității cu forța de muncă <i>Other labour expenses of the unit</i>					
			Total	Din fondul de salarii (inclusiv premier și drepturi în natură) <i>Of salary funds (including premiums and benefits in kind)</i>	Din profitul net și alte fonduri (inclusiv drepturi în natură) <i>Of net profit and other funds (including benefits in kind)</i>	Din fondul de asigurări sociale <i>Of social insurance funds</i>	Total	Pentru formarea profesională <i>Vocational training</i>	Contribuția pentru protecția socială a șomerilor <i>Contribution to unemployed social protection</i>	Contribuția pentru asigurări și protecție socială <i>Contribution to insurance and social protection</i>		Alte cheltuieli <i>Other expenditure</i>
<b>Total - Industrie</b>	<b>1745</b>	<b>10,11</b>	<b>75,7</b>	<b>70,4</b>	<b>4,4</b>	<b>0,9</b>	<b>24,3</b>	<b>0,3</b>	<b>1,5</b>	<b>21,0</b>	<b>1,5</b>	<b>Industry - Total</b>
<b>Industrie extractivă</b>	<b>3462</b>	<b>20,49</b>	<b>73,5</b>	<b>66,1</b>	<b>6,2</b>	<b>1,2</b>	<b>26,5</b>	<b>0,2</b>	<b>1,6</b>	<b>21,3</b>	<b>3,4</b>	<b>Mining and quarrying</b>
din care:												<i>of which:</i>
Extracția și prepararea cărbunelui	3697	23,98	68,3	63,2	3,2	1,9	31,7	0,2	1,4	27,0	3,1	Coal mining and preparation
Extracția hidrocarburilor și servicii anexe	3777	21,80	75,1	66,2	7,8	1,1	24,9	0,1	1,7	19,1	4,0	Hydrocarbons extraction and ancillary services
Extracția și prepararea minereurilor metalifere	2408	15,15	69,4	68,9	-	0,5	30,6	0,2	1,3	25,5	3,6	Metalliferous ores quarrying and preparation
Alte activități extractive	1757	10,08	76,8	73,0	3,2	0,6	23,2	0,2	1,5	21,0	0,5	Other extractive activities
<b>Industrie prelucrătoare</b>	<b>1521</b>	<b>8,81</b>	<b>76,1</b>	<b>71,2</b>	<b>4,0</b>	<b>0,9</b>	<b>23,9</b>	<b>0,3</b>	<b>1,4</b>	<b>20,9</b>	<b>1,3</b>	<b>Manufacturing</b>
Alimentară și băuturi	1424	8,27	76,4	72,8	2,9	0,7	23,6	0,4	1,5	20,6	1,1	Food and beverages
Produse din tutun	4086	23,02	74,3	72,6	1,0	0,7	25,7	0,7	1,4	23,2	0,4	Tobacco products
Produse textile	1175	6,81	77,5	71,0	5,3	1,2	22,5	-	1,4	20,0	1,1	Textile products
Articole de îmbrăcăminte	1045	6,05	78,3	70,3	6,6	1,4	21,7	0,1	1,4	19,7	0,5	Clothing articles
Pielărie și încălțăminte	1040	6,07	77,6	71,9	4,3	1,4	22,4	-	1,5	20,1	0,8	Leather goods and footwear
Prelucrarea lemnului și a produselor din lemn (exclusiv mobilă)	1018	5,96	76,9	72,4	3,8	0,7	23,1	0,1	1,4	20,7	0,9	Wood and wooden products manufacturing (except furniture)
Celuloză, hârtie și produse din hârtie	1563	8,93	76,8	71,7	4,2	0,9	23,2	0,2	1,5	20,6	0,9	Pulp, paper and paper products
Edituri, poligrafie și reproducerea pe suporturi a înregistrărilor	1532	8,96	77,1	74,6	1,9	0,6	22,9	0,1	1,5	20,7	0,6	Publishing houses, polygraphy and recording reproducible registrations
Prelucrarea țițeiului, cocsificarea cărbunelui și tratarea combustibililor nucleari	3340	18,97	76,2	73,6	1,9	0,7	23,8	0,2	1,5	21,3	0,8	Crude oil processing, coal coking and nuclear fuel treatment
Substanțe și produse chimice	2398	13,75	75,7	70,8	4,0	0,9	24,3	0,4	1,4	21,6	0,9	Chemical substances and products
Produse din cauciuc și mase plastice	1490	8,65	76,3	71,7	3,8	0,8	23,7	0,4	1,4	21,1	0,8	Rubber and plastic products
Fabricarea materialelor de construcții și alte produse din minerale nemetalice	1864	10,72	75,8	71,9	3,1	0,8	24,2	0,7	1,4	20,8	1,3	Manufacturing of construction materials and other products of non metallic minerals
Metalurgie	2556	14,54	68,2	63,4	4,0	0,8	31,8	0,4	1,3	24,0	6,1	Metallurgy
Construcții metalice și produse din metal	1611	9,38	76,7	72,4	3,5	0,8	23,3	0,2	1,4	20,9	0,8	Metallic construction and metal products
Mașini și echipamente (exclusiv echipamente electrice și optice)	1783	10,35	76,0	70,7	4,4	0,9	24,0	0,2	1,4	20,9	1,5	Machinery and equipment (except electrical and optical equipment)
Mijloace ale tehnicii de calcul și de birou	1576	9,02	73,6	72,9	0,3	0,4	26,4	1,0	1,5	23,6	0,3	Computers and office means
Mașini și aparate electrice	1561	8,98	76,9	69,9	5,9	1,1	23,1	0,2	1,4	20,7	0,8	Electric machinery and appliances
Echipamente pentru radio, televiziune și comunicații	2564	14,83	77,2	75,2	1,2	0,8	22,8	0,3	1,5	20,6	0,4	Radio, TV and communications equipment
Aparatură și instrumente medicale, de precizie, optice și ceasornicărie	1661	9,77	76,5	73,6	2,2	0,7	23,5	0,2	1,4	20,9	1,0	Medical, precision, optical, watchmaking instruments and apparatus
Mijloace de transport rutier	2112	12,04	75,6	71,0	3,8	0,8	24,4	0,6	1,5	21,3	1,0	Means of road transport
Mijloace de transport neincluse la cele rutiere	2152	12,41	76,3	71,2	4,2	0,9	23,7	0,4	1,5	21,0	0,8	Means of transport not included in road transport
Mobilier și alte activități industriale neclasificate în altă parte	1169	6,82	77,2	71,8	4,4	1,0	22,8	0,1	1,4	20,7	0,6	Furniture and other industrial activities not elsewhere classified
Recuperarea deșeurilor	1392	8,14	76,1	72,6	2,9	0,6	23,9	-	1,5	20,8	1,6	Wastes recovering
<b>Energie electrică și termică, gaze și apă</b>	<b>2908</b>	<b>16,64</b>	<b>75,4</b>	<b>70,5</b>	<b>4,1</b>	<b>0,8</b>	<b>24,6</b>	<b>0,5</b>	<b>1,4</b>	<b>21,4</b>	<b>1,3</b>	<b>Electric and thermal energy, gas and water</b>
Producția, transportul și distribuția de energie electrică și termică, gaze și apă caldă	3354	19,14	75,1	70,4	4,0	0,7	24,9	0,6	1,5	21,7	1,1	Electric and thermal energy, gas and hot water production, transport and distribution
Captarea, tratarea și distribuția apei	1955	11,26	76,6	71,4	4,4	0,8	23,4	0,4	1,4	20,3	1,3	Water catchment, treatment and distribution

Sursa: Cercetarea statistică privind costul forței de muncă în anul 2007. / Source: Labour cost survey in 2007.

**4.21 CHELTUIELILE TOTALE ALE GOSPODĂRIILOR**  
**TOTAL EXPENDITURE OF HOUSEHOLDS**

	Total gospodării Total households							din care, gospodării de: / of which, households of:														
								Salariați Employees							Agricultori Farmers							
	2001	2002	2003	2004	2005	2006	2007	2001	2002	2003	2004	2005	2006	2007	2001	2002	2003	2004	2005	2006	2007	
<i>lei, lunar pe o gospodărie / lei, monthly per household</i>																						
<b>Cheltuieli totale</b>	<b>516,52</b>	<b>651,66</b>	<b>781,45</b>	<b>1049,94</b>	<b>1149,33</b>	<b>1304,66</b>	<b>1541,96</b>	<b>705,76</b>	<b>893,34</b>	<b>1076,99</b>	<b>1398,95</b>	<b>1565,00</b>	<b>1763,44</b>	<b>2108,64</b>	<b>432,15</b>	<b>547,82</b>	<b>687,93</b>	<b>961,13</b>	<b>945,51</b>	<b>1026,28</b>	<b>1228,89</b>	<b>Total expenditure</b>
<i>procente / percentage</i>																						
Cheltuieli bănești	75,0	77,1	76,2	77,5	81,7	83,0	82,7	86,9	88,5	88,4	88,1	90,4	91,0	91,3	42,4	45,7	45,5	47,8	54,7	55,0	51,0	Money expenditure
din care, pentru:																						of which, for:
Cumpărarea de alimente și băuturi consumate	23,5	22,8	22,8	22,6	23,0	22,2	22,0	24,3	23,3	23,4	22,6	22,6	21,8	21,2	15,2	15,7	15,8	15,7	17,9	17,9	17,3	Purchasing consumed food and beverages
Cumpărarea de mărfuri nealimentare	17,1	18,0	18,6	19,7	21,6	21,9	21,7	19,1	19,5	20,6	20,9	22,1	22,1	22,3	12,8	13,6	14,2	14,7	17,7	17,2	15,7	Purchasing non-food goods
Plata serviciilor	15,1	16,1	16,1	16,3	18,1	18,4	17,7	17,1	18,4	18,3	18,2	19,9	20,0	19,0	5,4	5,8	6,1	6,8	8,4	8,5	8,3	Payment of services
Cheltuieli pentru investiții	0,7	0,9	1,6	1,1	1,4	2,4	1,7	0,8	0,6	0,9	1,0	1,3	1,9	2,1	1,0	2,6	1,3	1,7	1,6	2,0	1,2	Expenditure for investment
Cheltuieli de producție	1,9	1,8	1,9	1,8	1,5	1,3	1,3	0,8	0,6	0,7	0,6	0,4	0,4	0,4	3,5	3,5	3,6	4,0	4,1	4,7	3,4	Production expenditure
Impozite, contribuții, cotizații, taxe	13,3	14,0	11,9	12,5	12,5	13,5	15,0	21,5	22,6	20,9	21,6	20,7	21,7	23,1	1,9	1,8	1,7	2,0	1,8	2,0	2,3	Taxes, contributions, dues, fees
Contravaloarea consumului de produse agricole din resurse proprii	25,0	22,9	23,8	22,5	18,3	17,0	17,3	13,1	11,5	11,6	11,9	9,6	9,0	8,7	57,6	54,3	54,5	52,2	45,3	45,0	49,0	Equivalent value of agricultural products consumption from own resources

**4.21 CHELTUIELILE TOTALE ALE GOSPODĂRIILOR - continuare**  
**TOTAL EXPENDITURE OF HOUSEHOLDS - continued**

	din care, gospodării de: / of which, households of:														
	Șomeri Unemployed							Pensionari Pensioners							
	2001	2002	2003	2004	2005	2006	2007	2001	2002	2003	2004	2005	2006	2007	
<i>lei, lunar pe o gospodărie / lei, monthly per household</i>															
<b>Cheltuieli totale</b>	<b>407,86</b>	<b>491,26</b>	<b>651,29</b>	<b>792,02</b>	<b>891,31</b>	<b>1008,08</b>	<b>1154,55</b>	<b>418,39</b>	<b>520,76</b>	<b>603,57</b>	<b>824,68</b>	<b>889,09</b>	<b>1012,77</b>	<b>1170,31</b>	<b>Total expenditure</b>
<i>procente / percentage</i>															
Cheltuieli bănești	72,2	73,8	77,9	75,9	81,6	81,8	82,8	68,0	69,8	67,7	70,3	75,5	77,4	76,3	Money expenditure
din care, pentru:															of which, for:
Cumpărarea de alimente și băuturi consumate	28,6	28,0	27,7	28,5	28,6	27,6	27,6	23,4	22,7	23,1	23,2	23,9	22,7	23,1	Purchasing consumed food and beverages
Cumpărarea de mărfuri nealimentare	15,6	16,8	17,6	18,6	20,4	23,1	21,3	15,3	16,8	16,9	19,0	21,3	22,1	21,7	Purchasing non-food goods
Plata serviciilor	15,9	16,7	17,6	17,7	19,9	19,2	19,9	14,3	15,0	15,5	15,4	17,2	17,7	17,2	Payment of services
Cheltuieli pentru investiții	1,0	0,4	4,2	0,8	1,9	0,9	1,0	0,6	0,6	0,7	1,0	1,1	3,5	1,2	Expenditure for investment
Cheltuieli de producție	0,9	0,9	1,0	0,9	0,6	0,6	0,9	3,1	3,1	3,2	3,0	2,7	2,1	2,2	Production expenditure
Impozite, contribuții, cotizații, taxe	7,6	8,2	6,6	6,7	6,9	7,2	9,1	7,6	7,8	4,8	4,9	5,2	5,8	7,0	Taxes, contributions, dues, fees
Contravaloarea consumului de produse agricole din resurse proprii	27,8	26,2	22,1	24,1	18,4	18,2	17,2	32,0	30,2	32,3	29,7	24,5	22,6	23,7	Equivalent value of agricultural products consumption from own resources



**4.22 CHELTUIELILE TOTALE ALE GOSPODĂRIILOR, GRUPATE DUPĂ NUMĂRUL PERSOANELOR DIN COMPONENTĂ, ÎN ANUL 2007**  
**TOTAL EXPENDITURE OF HOUSEHOLDS, GROUPED BY NUMBER OF COMPONENT PERSONS, IN 2007**

	Total gospodării <i>Total households</i>	Gospodării cu: / Households with:						
		1 persoană <i>1 person</i>	2 persoane <i>2 persons</i>	3 persoane <i>3 persons</i>	4 persoane <i>4 persons</i>	5 persoane <i>5 persons</i>	6 persoane și mai multe <i>6 persons and more</i>	
		<i>lei, lunar pe o persoană / lei, monthly per person</i>						
<b>Cheltuieli totale</b>	<b>528,12</b>	<b>664,05</b>	<b>656,94</b>	<b>611,99</b>	<b>489,72</b>	<b>394,46</b>	<b>320,02</b>	<b>Total expenditure</b>
		<i>procente / percentage</i>						
Cheltuieli bănești	<b>82,7</b>	79,4	81,5	87,6	84,1	77,5	73,0	<i>Money expenditure</i>
din care, pentru:								<i>of which, for:</i>
Cumpărarea de alimente și băuturi consumate	<b>22,0</b>	25,1	21,5	21,6	21,8	21,6	22,5	<i>Purchasing consumed food and beverages</i>
Cumpărarea de mărfuri nealimentare	<b>21,7</b>	19,3	21,3	23,0	21,7	21,0	21,6	<i>Purchasing non-food goods</i>
Plata serviciilor	<b>17,7</b>	20,4	18,3	18,6	17,7	15,2	12,3	<i>Payment of services</i>
Cheltuieli pentru investiții	<b>1,7</b>	1,0	1,9	1,7	2,0	1,9	0,9	<i>Expenditure for investment</i>
Cheltuieli de producție	<b>1,3</b>	1,4	1,8	0,8	1,0	1,6	1,9	<i>Production expenditure</i>
Impozite, contribuții, cotizații, taxe	<b>15,0</b>	8,3	12,8	18,8	16,9	13,1	10,4	<i>Taxes, contributions, dues, fees</i>
Contravaloarea consumului de produse agricole din resurse proprii	<b>17,3</b>	20,6	18,5	12,4	15,9	22,5	27,0	<i>Equivalent value of agricultural products consumption from own resources</i>

**4.23 CHELTUIELILE TOTALE ALE GOSPODĂRIILOR, PE DECILE, ÎN ANUL 2007 (total gospodării)**  
**TOTAL EXPENDITURE OF HOUSEHOLDS, BY DECILE, IN 2007 (total households)**

	Decila de venit total pe o persoană <sup>1)</sup> (lei) / Decile of total income per person <sup>1)</sup> (lei)										
	Decila 1 până la <i>Decile 1 up to</i> 149	Decila 2 <i>Decile 2</i> 149 - 216	Decila 3 <i>Decile 3</i> 216 - 277	Decila 4 <i>Decile 4</i> 277 - 342	Decila 5 <i>Decile 5</i> 342 - 410	Decila 6 <i>Decile 6</i> 410 - 489	Decila 7 <i>Decile 7</i> 489 - 587	Decila 8 <i>Decile 8</i> 587 - 725	Decila 9 <i>Decile 9</i> 725 - 988	Decila 10 peste <i>Decile 10 over</i> 988	
	<i>lei, lunar pe o gospodărie / lei, monthly per household</i>										
<b>Cheltuieli totale</b>	<b>861,59</b>	<b>972,06</b>	<b>1053,32</b>	<b>1142,45</b>	<b>1271,77</b>	<b>1404,87</b>	<b>1567,53</b>	<b>1778,91</b>	<b>2125,13</b>	<b>3241,53</b>	<b>Total expenditure</b>
	<i>procente / percentage</i>										
Cheltuieli bănești din care, pentru:	53,0	60,5	66,8	73,8	77,9	82,8	87,3	89,9	92,6	94,9	<i>Money expenditure of which, for:</i>
Cumpărarea de alimente și băuturi consumate	23,7	23,4	23,5	24,0	24,5	24,4	23,8	23,1	21,4	16,7	<i>Purchasing consumed food and beverages</i>
Cumpărarea de mărfuri nealimentare	14,1	17,3	18,3	20,1	20,5	20,6	21,9	22,8	24,2	25,4	<i>Purchasing non-food goods</i>
Plata serviciilor	9,3	11,0	13,6	15,9	16,7	18,8	19,9	20,2	20,3	19,5	<i>Payment of services</i>
Cheltuieli pentru investiții	0,5	0,4	0,7	0,5	0,8	1,5	1,9	1,3	1,5	3,9	<i>Expenditure for investment</i>
Cheltuieli de producție	2,1	2,2	2,5	2,1	1,8	1,6	1,1	0,8	0,6	0,5	<i>Production expenditure</i>
Impozite, contribuții, cotizații, taxe	0,9	3,4	5,4	7,8	9,6	12,5	15,1	18,0	20,9	25,5	<i>Taxes, contributions, dues, fees</i>
Contravaloarea consumului de produse agricole din resurse proprii	47,0	39,5	33,2	26,2	22,1	17,2	12,7	10,1	7,4	5,1	<i>Equivalent value of agricultural products consumption from own resources</i>

<sup>1)</sup> Intervalele de venit sunt exprimate în prețurile lunii ianuarie 2007. / *Income intervals are expressed in the prices of January 2007.*

**4.24 STRUCTURA CHELTUIELILOR TOTALE DE CONSUM ALE GOSPODĂRIILOR**  
**STRUCTURE OF TOTAL CONSUMPTION EXPENDITURE OF HOUSEHOLDS**

	Total gospodării Total households							din care, gospodării de: / of which, households of:															
								Salariați Employees							Agricultori Farmers								
	2001	2002	2003	2004	2005	2006	2007	2001	2002	2003	2004	2005	2006	2007	2001	2002	2003	2004	2005	2006	2007		
	<i>lei, lunar pe o gospodărie / lei, monthly per household</i>																						
<b>Cheltuieli totale de consum</b>	<b>376,51</b>	<b>474,47</b>	<b>566,87</b>	<b>752,00</b>	<b>863,89</b>	<b>962,50</b>	<b>1104,70</b>	<b>502,06</b>	<b>633,71</b>	<b>768,44</b>	<b>981,14</b>	<b>1132,17</b>	<b>1251,38</b>	<b>1456,23</b>	<b>294,62</b>	<b>368,68</b>	<b>449,70</b>	<b>577,09</b>	<b>658,18</b>	<b>693,93</b>	<b>779,40</b>	<b>Total consumption expenditure</b>	
	<i>procente / percentage</i>																						
Produse agroalimentare și băuturi nealcoolice	52,2	49,9	48,6	46,4	44,2	42,3	41,7	46,1	43,9	42,4	41,4	39,2	37,9	37,1	67,5	65,4	63,2	59,6	57,8	57,1	56,5	Agro-food products and nonalcoholic drinks	
Băuturi alcoolice, tutun	6,0	5,9	6,3	5,9	5,8	6,0	6,5	5,7	5,5	6,0	5,7	5,7	5,9	6,3	8,5	8,5	9,2	7,5	7,7	8,2	9,0	Beverages, tobacco	
Îmbrăcăminte și încălțăminte	5,9	6,1	6,1	6,3	6,2	6,2	6,8	7,5	7,5	7,5	7,5	7,5	7,4	7,9	5,5	5,9	6,3	5,6	6,0	5,6	5,8	Clothing and footwear	
Locuință, apă, electricitate, gaze și alți combustibili	13,5	14,6	14,8	14,7	15,6	16,4	15,5	14,0	15,5	15,1	14,7	15,5	16,4	15,1	7,4	7,9	8,3	10,6	11,3	12,2	11,5	Housing, water, electricity, gas and other fuels	
Mobilier, dotarea și întreținerea locuinței	2,9	3,2	3,5	3,8	3,8	4,0	4,6	3,2	3,5	4,2	4,3	4,2	4,5	5,3	2,2	2,5	2,7	3,0	3,3	3,4	3,7	Furniture, dwelling endowment and maintenance	
Sănătate	2,7	2,8	3,0	3,6	3,8	4,1	3,9	1,7	1,7	1,9	2,3	2,3	2,3	2,2	1,3	1,1	1,4	2,3	2,4	2,1	1,9	Health	
Transport	5,3	5,6	5,4	6,1	6,5	6,7	5,9	7,0	7,1	7,1	7,6	8,0	8,0	7,6	3,2	3,2	3,6	4,7	4,6	4,0	3,7	Transport	
Comunicații	3,9	4,0	4,0	4,5	4,9	4,9	5,1	4,8	5,1	5,0	5,7	5,9	6,0	6,1	0,8	1,1	1,1	1,6	2,0	2,1	2,6	Communications	
Recreere și cultură	3,6	3,8	3,8	3,9	4,2	4,4	4,6	4,6	4,7	4,8	4,6	5,1	5,2	5,5	1,7	2,2	1,9	2,6	2,4	2,7	2,5	Leisure and culture	
Educație	0,8	0,7	0,8	0,9	0,9	0,8	0,8	1,2	1,0	1,1	1,3	1,3	1,2	1,1	0,1	0,2	0,1	0,3	0,2	0,1	0,1	Education	
Hoteluri, cafenele și restaurante	1,0	1,0	1,1	1,1	1,1	1,1	1,2	1,3	1,3	1,5	1,5	1,4	1,4	1,5	0,6	0,8	0,8	0,8	0,7	0,9	1,1	Hotels, cafes and restaurants	
Diverse produse și servicii	2,2	2,4	2,6	2,8	3,0	3,1	3,4	2,9	3,2	3,4	3,4	3,9	3,8	4,3	1,2	1,2	1,4	1,4	1,6	1,6	1,6	Miscellaneous products and services	

**4.24 STRUCTURA CHELTUIELILOR TOTALE DE CONSUM ALE GOSPODĂRIILOR - continuare**  
**STRUCTURE OF TOTAL CONSUMPTION EXPENDITURE OF HOUSEHOLDS - continued**

	din care, gospodării de: / of which, households of:														
	Șomeri Unemployed							Pensionari Pensioners							
	2001	2002	2003	2004	2005	2006	2007	2001	2002	2003	2004	2005	2006	2007	
	<i>lei, lunar pe o gospodărie / lei, monthly per household</i>														
<b>Cheltuieli totale de consum</b>	<b>334,05</b>	<b>403,58</b>	<b>519,55</b>	<b>639,57</b>	<b>743,36</b>	<b>842,42</b>	<b>931,84</b>	<b>307,32</b>	<b>385,48</b>	<b>450,38</b>	<b>608,99</b>	<b>695,80</b>	<b>777,72</b>	<b>880,99</b>	<b>Total consumption expenditure</b>
	<i>procente / percentage</i>														
Produse agroalimentare și băuturi nealcoolice	58,3	56,2	52,9	52,0	48,5	46,6	46,0	55,9	53,6	52,9	50,2	47,7	45,2	45,2	Agro-food products and nonalcoholic drinks
Băuturi alcoolice, tutun	6,7	6,9	6,9	6,7	6,9	7,1	7,5	5,9	5,6	6,0	5,7	5,4	5,6	6,1	Beverages, tobacco
Îmbrăcăminte și încălțăminte	4,7	4,5	5,4	5,3	5,1	6,1	6,1	4,2	4,6	4,2	4,8	4,6	4,6	5,2	Clothing and footwear
Locuință, apă, electricitate, gaze și alți combustibili	12,5	13,7	14,2	14,0	16,2	15,7	15,6	14,3	15,3	16,0	16,1	16,9	17,4	17,1	Housing, water, electricity, gas and other fuels
Mobilier, dotarea și întreținerea locuinței	2,6	3,1	2,9	4,0	3,4	3,3	3,4	2,8	3,1	3,2	3,2	3,4	3,4	4,0	Furniture, dwelling endowment and maintenance
Sănătate	1,4	1,6	2,2	1,7	2,1	1,7	2,4	4,3	4,8	4,9	6,1	6,6	7,6	6,9	Health
Transport	3,8	3,7	4,2	4,5	4,2	7,5	4,9	3,8	4,1	3,6	4,2	4,7	5,2	3,9	Transport
Comunicații	3,5	3,4	3,9	3,7	4,7	4,0	5,2	3,3	3,2	3,2	3,6	4,0	4,1	4,2	Communications
Recreere și cultură	3,0	3,0	3,5	3,6	4,3	3,4	3,7	2,7	2,9	3,0	3,1	3,4	3,6	3,8	Leisure and culture
Educație	0,8	0,7	1,1	1,3	0,8	0,6	0,7	0,5	0,4	0,4	0,4	0,4	0,4	0,4	Education
Hoteluri, cafenele și restaurante	0,8	1,1	0,7	1,0	1,2	1,0	1,3	0,6	0,6	0,6	0,5	0,6	0,6	0,7	Hotels, cafes and restaurants
Diverse produse și servicii	1,9	2,1	2,1	2,2	2,6	3,0	3,2	1,7	1,8	2,0	2,1	2,3	2,3	2,5	Miscellaneous products and services

**4.25 STRUCTURA CHELTUIELILOR BĂNEȘTI DE CONSUM ALE GOSPODĂRIILOR**  
**STRUCTURE OF MONEY EXPENDITURE FOR HOUSEHOLDS CONSUMPTION**

	Total gospodării Total households	din care, gospodării de: / of which households of:				
		Salariați Employees	Agricultori Farmers	Șomeri Unemployed	Pensionari Pensioners	
<b>2001</b>		<i>lei, lunar pe o gospodărie / lei, monthly per household</i>				<b>2001</b>
<b>Cheltuieli bănești de consum - total</b>	<b>287,90</b>	<b>426,59</b>	<b>144,42</b>	<b>245,17</b>	<b>221,71</b>	<b>Money expenditure for consumption- total</b>
		<i>procente / percentage</i>				
pentru:						for:
Produse alimentare	42,2	40,2	45,6	47,6	44,1	Food products
Mărfuri nealimentare	30,7	31,5	38,3	25,9	28,9	Non-food goods
Plata serviciilor	27,1	28,3	16,1	26,5	27,0	Payment of services
<b>2002</b>		<i>lei, lunar pe o gospodărie / lei, monthly per household</i>				<b>2002</b>
<b>Cheltuieli bănești de consum - total</b>	<b>370,99</b>	<b>546,92</b>	<b>192,30</b>	<b>301,88</b>	<b>283,77</b>	<b>Money expenditure for consumption- total</b>
		<i>procente / percentage</i>				
pentru:						for:
Produse alimentare	40,1	38,2	44,6	45,6	41,7	Food products
Mărfuri nealimentare	31,6	31,8	38,8	27,3	30,8	Non-food goods
Plata serviciilor	28,3	30,0	16,6	27,1	27,5	Payment of services
<b>2003</b>		<i>lei, lunar pe o gospodărie / lei, monthly per household</i>				<b>2003</b>
<b>Cheltuieli bănești de consum - total</b>	<b>449,42</b>	<b>671,08</b>	<b>248,51</b>	<b>409,63</b>	<b>335,25</b>	<b>Money expenditure for consumption- total</b>
		<i>procente / percentage</i>				
pentru:						for:
Produse alimentare	39,6	37,5	43,8	44,0	41,7	Food products
Mărfuri nealimentare	32,4	33,1	39,2	27,9	30,4	Non-food goods
Plata serviciilor	28,0	29,4	17,0	28,1	27,9	Payment of services
<b>2004</b>		<i>lei, lunar pe o gospodărie / lei, monthly per household</i>				<b>2004</b>
<b>Cheltuieli bănești de consum - total</b>	<b>615,80</b>	<b>862,76</b>	<b>358,01</b>	<b>513,05</b>	<b>474,83</b>	<b>Money expenditure for consumption- total</b>
		<i>procente / percentage</i>				
pentru:						for:
Produse alimentare	38,5	36,7	42,1	44,0	40,3	Food products
Mărfuri nealimentare	33,6	33,8	39,5	28,7	33,0	Non-food goods
Plata serviciilor	27,9	29,5	18,4	27,3	26,7	Payment of services
<b>2005</b>		<i>lei, lunar pe o gospodărie / lei, monthly per household</i>				<b>2005</b>
<b>Cheltuieli bănești de consum - total</b>	<b>720,27</b>	<b>1010,30</b>	<b>416,26</b>	<b>614,01</b>	<b>555,04</b>	<b>Money expenditure for consumption- total</b>
		<i>procente / percentage</i>				
pentru:						for:
Produse alimentare	36,7	35,0	40,8	41,5	38,2	Food products
Mărfuri nealimentare	34,5	34,2	40,1	29,6	34,2	Non-food goods
Plata serviciilor	28,8	30,8	19,1	28,9	27,6	Payment of services
<b>2006</b>		<i>lei, lunar pe o gospodărie / lei, monthly per household</i>				<b>2006</b>
<b>Cheltuieli bănești de consum - total</b>	<b>815,46</b>	<b>1126,06</b>	<b>447,51</b>	<b>704,61</b>	<b>633,25</b>	<b>Money expenditure for consumption- total</b>
		<i>procente / percentage</i>				
pentru:						for:
Produse alimentare	35,6	34,2	41,2	39,5	36,4	Food products
Mărfuri nealimentare	35,0	34,5	39,3	33,0	35,3	Non-food goods
Plata serviciilor	29,4	31,3	19,5	27,5	28,3	Payment of services
<b>2007</b>		<i>lei, lunar pe o gospodărie / lei, monthly per household</i>				<b>2007</b>
<b>Cheltuieli bănești de consum - total</b>	<b>946,00</b>	<b>1318,76</b>	<b>507,70</b>	<b>793,85</b>	<b>725,15</b>	<b>Money expenditure for consumption- total</b>
		<i>procente / percentage</i>				
pentru:						for:
Produse alimentare	35,8	33,9	41,8	40,1	37,3	Food products
Mărfuri nealimentare	35,4	35,7	38,0	30,9	34,9	Non-food goods
Plata serviciilor	28,8	30,4	20,2	29,0	27,8	Payment of services

**4.26 CONSUMUL <sup>1)</sup> MEDIU ANUAL, LA PRINCIPALELE PRODUSE ALIMENTARE ȘI BĂUTURI, PE LOCUITOR**  
**YEARLY AVERAGE CONSUMPTION <sup>1)</sup>, FOR THE MAIN FOOD PRODUCTS AND BEVERAGES, PER INHABITANT**

	U.M. M.U.	1990	1991	1992	1993	1994	1995	1996	1997	1998	1999	2000	2001	2002	2003	2004	2005	2006	2007
<b>Produse de origine vegetală</b>																			
<b>Crop products</b>																			
Cereale și produse din cereale	kg																		
<i>Cereals and cereal products</i>																			
- în echivalent boabe		213,6	192,6	194,1	211,5	210,5	215,8	213,1	225,0	221,1	220,1	219,7	221,2	225,0	215,0	219,8	214,8	207,9	206,9
<i>- in equivalent grains</i>																			
- în echivalent făină		152,5	145,3	146,5	159,6	158,6	162,4	160,6	169,8	166,7	166,2	165,8	166,9	169,8	162,2	166,2	162,6	157,3	156,0
<i>- in equivalent flour</i>																			
Cartofi	kg	59,4	48,0	60,0	73,9	66,7	71,0	73,4	81,7	84,1	86,1	86,5	88,0	90,1	95,4	97,9	98,0	97,4	96,1
<i>Potatoes</i>																			
Legume și produse din legume (în echivalent legume proaspete), leguminoase boabe și pepeni	kg	127,0	111,4	123,8	135,1	133,3	140,4	141,8	135,9	145,9	156,0	134,3	147,2	147,7	177,7	183,3	162,6	181,7	164,1
<i>Vegetables and vegetable products (equivalent fresh vegetables) dried pulses and melons</i>																			
Fructe și produse din fructe (în echivalent fructe proaspete)	kg	59,5	45,7	47,1	64,3	47,8	45,8	50,5	44,5	45,8	43,4	44,5	48,1	45,4	59,6	77,4	75,9	83,2	67,8
<i>Fruit and fruit products (equivalent fresh fruit)</i>																			
Zahăr și produse din zahăr (în echivalent zahăr rafinat)	kg	27,3	26,4	24,4	23,7	24,5	23,5	24,8	19,9	20,5	20,9	23,0	24,0	23,5	24,3	25,6	27,4	29,0	24,9
<i>Sugar and confectioneries (equivalent refined sugar)</i>																			
Grăsimi vegetale (greutate brută)	kg	13,1	11,8	9,6	9,6	8,5	9,8	10,2	9,3	10,0	11,2	13,1	13,7	13,0	13,8	12,4	14,6	15,4	13,8
<i>Vegetal fats (gross weight)</i>																			
<b>Produse de origine animală</b>																			
<b>Animal products</b>																			
Lapte și produse din lapte, în echivalent lapte de 3,5% grăsime (exclusiv untul)	litri	140,1	163,3	163,7	176,9	179,5	188,6	192,7	192,4	194,4	194,0	193,0	197,4	215,0	225,0	238,9	239,2	246,6	252,8
<i>Milk and dairy products in equivalent milk 3,5% fat (butter excluded)</i>																			
Ouă	bucăți	246	241	196	190	194	197	199	186	201	206	208	227	238	239	289	284	277	268
<i>Eggs</i>																			
Pește și produse din pește (în echivalent pește proaspăt)	kg	5,1	6,7	4,2	2,1	2,6	2,8	2,9	2,0	3,0	2,2	2,6	2,6	3,2	3,5	3,9	4,5	4,6	3,8
<i>Fish and fish products (fresh fish equivalent)</i>																			
Carne, produse din carne și organe comestibile (în echivalent carne proaspătă)	kg	61,0	54,4	49,6	51,6	49,6	51,2	50,2	48,5	51,2	48,3	46,3	48,0	54,3	60,3	65,5	68,3	69,9	66,7
<i>Meat, meat products and edible offals (equivalent fresh meat)</i>																			
Grăsimi animale (greutate brută)	kg	5,1	4,7	4,8	4,5	4,4	4,4	4,1	3,7	3,4	3,3	3,4	3,4	4,0	3,4	3,8	3,6	3,8	3,3
<i>Animal fats (gross weight)</i>																			
<b>Băuturi</b>																			
<b>Beverages</b>																			
Băuturi nealcoolice	litri	18,9	15,6	15,3	20,0	22,6	32,8	27,1	32,1	30,9	35,8	51,3	109,0	101,1	112,4	110,2	115,7	134,1	146,6
<i>Soft-drinks</i>																			
Bere	litri	43,5	42,1	45,8	45,9	41,7	39,2	35,8	34,0	44,2	49,6	55,0	54,4	56,0	60,6	71,1	68,6	78,2	92,0
<i>Beer</i>																			
Vin și produse din vin	litri	18,5	16,9	16,1	19,5	23,2	25,3	26,0	32,2	30,0	22,7	23,2	25,5	27,0	23,1	30,0	16,4	21,1	23,4
<i>Wine and wine products</i>																			
Băuturi alcoolice distilate (în echivalent alcool 100%)	litri	3,2	3,9	4,8	4,0	3,8	4,0	4,0	3,8	2,3	2,1	1,8	4,1	4,8	3,8	2,7	2,7	1,9	1,6
<i>Distilled alcoholic beverages (in equivalent alcohol 100%)</i>																			

**Notă:** Pentru perioada 2002 - 2007, datele nu sunt comparabile cu cele din perioada precedentă, deoarece datele privind populația s-au stabilit astfel: pentru anii 1990 și 1991 pe baza statisticii demografice curente, pentru perioada 1992 - 2001 pe baza datelor de la Recensământul Populației și al Locuințelor, din 7 ianuarie 1992 și a statisticii demografice curente, iar pentru perioada 2002 - 2007 acestea s-au stabilit pe baza datelor de la Recensământul Populației și al Locuințelor, din 18 martie 2002 și a statisticii demografice curente.

**Note:** For 2002-2007 period, the data are not comparable with those from the previous period, because data on population were set up as follows: for 1990 and 1991, population data were calculated based on current demographic statistics, for 1992 - 2001 period based on the Population and Housing Census data from January 7, 1992 and on the current demographic statistics while for the 2002-2007 period they were calculated based on the Population and Housing Census data from March 18, 2002 and on the current demographic statistics.

<sup>1)</sup> Disponibilul de consum. / Available for consumption.

**4.27 CONSUMUL ALIMENTAR MEDIU ZILNIC, EXPRIMAT ÎN CALORII ȘI FACTORI NUTRITIVI, PE LOCUITOR**  
**DAILY AVERAGE FOOD CONSUMPTION, EXPRESSED IN CALORIES AND NUTRIENTS, PER INHABITANT**

	U.M. M.U.	1990	1991	1992	1993	1994	1995	1996	1997	1998	1999	2000	2001	2002	2003	2004	2005	2006	2007
Calorii <i>Calories</i>	număr <i>number</i>	3053	2846	2771	2972	2886	2933	2953	2933	2959	2981	3020	3092	3179	3233	3350	3385	3455	3290
din care: / of which : De origine animală <i>Animal origin</i>	număr <i>number</i>	726	736	684	712	703	717	721	698	716	700	691	707	783	818	892	897	925	912
Proteine <i>Proteins</i>	grame <i>grams</i>	98,8	92,9	90,1	96,3	95,1	95,9	94,7	95,8	97,5	96,6	94,7	97,6	103,3	106,8	112,3	112,2	114,3	111,2
din care: / of which : De origine animală <i>Animal origin</i>	grame <i>grams</i>	44,9	44,6	40,1	41,5	41,2	43,2	43,5	42,2	44,1	42,9	42,0	43,7	48,3	51,7	56,1	57,4	58,6	57,6
Lipide <i>Fats</i>	grame <i>grams</i>	94,1	89,4	80,8	83,1	78,7	79,3	80,5	76,1	78,4	80,6	85,1	87,0	91,0	94,7	96,3	101,7	107,5	101,3
din care: / of which : De origine animală <i>Animal origin</i>	grame <i>grams</i>	50,5	50,3	46,9	49,2	47,7	47,0	47,1	45,2	46,0	45,1	44,4	45,2	50,3	51,9	57,1	57,2	59,1	57,8
Glucide <i>Carbohydrates</i>	grame <i>grams</i>	433,4	399,4	403,3	440,8	431,8	441,4	444,2	448,0	446,6	448,7	449,7	459,8	466,4	467,7	487,2	483,9	485,4	462,4

**Notă:** Conform nomenclatorului Eurostat și FAO.

**Notă:** Pentru perioada 2002 - 2007, datele nu sunt comparabile cu cele din perioada precedentă, deoarece datele privind populația s-au stabilit astfel: pentru anii 1990 și 1991 pe baza statisticii demografice curente, pentru perioada 1992 - 2001 pe baza datelor de la Recensământul Populației și al Locuințelor, din 7 ianuarie 1992 și a statisticii demografice curente, iar pentru perioada 2002 - 2007 acestea s-au stabilit pe baza datelor de la Recensământul Populației și al Locuințelor, din 18 martie 2002 și a statisticii demografice curente.

**Note :** According to the Eurostat and FAO nomenclature.

**Note:** For 2002-2007 period, the data are not comparable with those from the previous period, because data on population were set up as follows: for 1990 and 1991, population data were calculated based on current demographic statistics, for 1992 - 2001 period based on the Population and Housing Census data from January 7, 1992 and on the current demographic statistics while for the 2002-2007 period they were calculated based on the Population and Housing Census data from March 18, 2002 and on the current demographic statistics.

**4.28 ÎNZESTRAREA POPULAȚIEI CU BUNURI DE FOLOSINȚĂ ÎNDELUNGATĂ (la sfârșitul anului)**  
**POPULATION ENDOWMENT WITH DURABLE GOODS (end of year)**

bucăți / 1000 locuitori - pieces / 1000 inhabitants

	1990	1991	1992	1993	1994	1995	1996	1997	1998	1999	2000	2001	2002	2003	2004	2005	2006	2007
Aparate audio <i>Audio sets</i>	286,5	298,9	302,9	304,0	304,5	306,0	318,4	326,9	356,1	358,0	362,6	380,9	432,5	514,6	628,7	686,0	743,8	805,1
Televizoare <i>TV sets</i>	190,9	195,9	200,4	201,6	201,8	224,7	231,6	233,7	247,8	259,4	270,8	292,2	327,7	366,3	415,8	454,7	491,4	531,6
Frigidere și congelatoare <i>Refrigerators and freezers</i>	174,8	173,3	175,3	176,6	177,6	196,4	201,4	204,3	211,3	212,7	216,2	223,6	243,5	261,9	279,9	307,6	333,7	374,0
Mașini de gătit cu gaze <i>Gas cooking stoves</i>	139,6	141,2	139,4	141,7	146,0	160,6	170,2	174,3	182,6	185,3	189,1	195,2	210,9	230,0	261,0	293,5	326,8	367,6
Mașini electrice de spălat rufe <i>Electric washing machines</i>	149,2	150,8	149,5	148,5	153,3	147,7	150,1	149,6	151,9	150,5	152,7	158,2	169,0	189,0	212,6	235,1	254,2	265,5
Aspiratoare de praf <i>Vacuum cleaners</i>	77,2	79,1	81,1	84,8	85,1	86,8	91,3	95,2	98,4	97,7	100,4	104,7	114,2	133,5	154,7	182,3	204,0	213,7
Autoturisme <i>Cars</i>	54,5	61,4	67,9	76,2	85,5	92,8	101,0	109,9	118,8	125,5	131,5	135,0	110,9	118,7	123,9	126,7	136,5	129,8

**Notă:** În anul 2002, au fost radiate din circulație un număr mare de vehicule, ca urmare a modificării legislației privind radierea vehiculelor și a verificării deținătorilor de mari parcuri de vehicule înmatriculate înainte de anul 1989, care nu mai existau în fapt.

**Note:** In 2002, a lot of vehicles were erased from circulation, as a result of changing the legislation on the vehicles erasure and checking the owners of large vehicles parks registered before 1989 which no more actually existed.

**4.29 CÂȘTIGUL SALARIAL NOMINAL MEDIU BRUT ȘI NET LUNAR, PE MACROREGIUNI, REGIUNI DE DEZVOLTARE, JUDEȚE ȘI PE SEXE, ÎN ANUL 2007**

**AVERAGE GROSS AND NET NOMINAL MONTHLY EARNINGS, BY MACROREGION, DEVELOPMENT REGION, COUNTY AND BY SEX, IN 2007**

lei / salariat / lei / employee

Macroregiunea Regiunea de dezvoltare Județul	Total		Bărbați Men		Femei Women		Macroregion Development region County
	Brut	Net	Brut	Net	Brut	Net	
	Gross	Net	Gross	Net	Gross	Net	
<b>TOTAL</b>	<b>1396</b>	<b>1042</b>	<b>1468</b>	<b>1095</b>	<b>1312</b>	<b>981</b>	<b>TOTAL</b>
<b>MACROREGIUNEA 1</b>	<b>1245</b>	<b>936</b>	<b>1313</b>	<b>985</b>	<b>1169</b>	<b>881</b>	<b>MACROREGION 1</b>
<b>Nord - Vest</b>	<b>1241</b>	<b>935</b>	<b>1310</b>	<b>985</b>	<b>1165</b>	<b>881</b>	<b>North - West</b>
Bihor	1086	811	1187	884	973	729	Bihor
Bistrița-Năsăud	1190	905	1219	930	1155	875	Bistrița-Năsăud
Cluj	1489	1113	1607	1199	1361	1018	Cluj
Maramureș	1101	843	1079	824	1126	865	Maramureș
Satu Mare	1171	896	1183	900	1157	891	Satu Mare
Sălaj	1208	920	1300	981	1115	857	Sălaj
<b>Centru</b>	<b>1249</b>	<b>937</b>	<b>1316</b>	<b>985</b>	<b>1174</b>	<b>882</b>	<b>Center</b>
Alba	1243	933	1298	973	1181	889	Alba
Brașov	1320	984	1381	1029	1251	934	Brașov
Covasna	1036	792	1016	775	1058	811	Covasna
Harghita	1081	814	1123	848	1039	780	Harghita
Mureș	1265	950	1334	1004	1185	889	Mureș
Sibiu	1320	987	1447	1076	1177	887	Sibiu
<b>MACROREGIUNEA 2</b>	<b>1270</b>	<b>955</b>	<b>1314</b>	<b>986</b>	<b>1219</b>	<b>917</b>	<b>MACROREGION 2</b>
<b>Nord - Est</b>	<b>1247</b>	<b>938</b>	<b>1258</b>	<b>946</b>	<b>1236</b>	<b>928</b>	<b>North - East</b>
Bacău	1361	1018	1371	1027	1349	1006	Bacău
Botoșani	1161	881	1118	845	1203	915	Botoșani
Iași	1333	1000	1365	1029	1297	968	Iași
Neamț	1190	879	1145	845	1253	926	Neamț
Suceava	1164	886	1199	911	1125	857	Suceava
Vaslui	1091	833	1118	855	1066	813	Vaslui
<b>Sud - Est</b>	<b>1294</b>	<b>972</b>	<b>1368</b>	<b>1025</b>	<b>1202</b>	<b>906</b>	<b>South - East</b>
Brăila	1203	914	1247	942	1157	886	Brăila
Buzău	1162	878	1227	925	1083	820	Buzău
Constanța	1428	1065	1507	1121	1319	988	Constanța
Galați	1331	997	1382	1037	1254	937	Galați
Tulcea	1245	934	1388	1035	1097	831	Tulcea
Vrancea	1148	872	1190	902	1110	844	Vrancea
<b>MACROREGIUNEA 3</b>	<b>1656</b>	<b>1224</b>	<b>1728</b>	<b>1278</b>	<b>1573</b>	<b>1162</b>	<b>MACROREGION 3</b>
<b>București - Ilfov</b>	<b>1884</b>	<b>1382</b>	<b>1932</b>	<b>1419</b>	<b>1827</b>	<b>1337</b>	<b>Bucharest - Ilfov</b>
Ilfov	1668	1235	1846	1364	1434	1066	Ilfov
Municipiul București	1908	1398	1942	1426	1867	1364	Bucharest Municipality
<b>Sud - Muntenia</b>	<b>1295</b>	<b>974</b>	<b>1396</b>	<b>1047</b>	<b>1183</b>	<b>892</b>	<b>South - Muntenia</b>
Argeș	1346	1008	1457	1089	1226	920	Argeș
Călărași	1114	845	1134	854	1092	835	Călărași
Dâmbovița	1331	992	1496	1113	1161	867	Dâmbovița
Giurgiu	1246	931	1282	955	1206	904	Giurgiu
Ialomița	1170	889	1195	908	1140	866	Ialomița
Prahova	1380	1043	1508	1136	1231	933	Prahova
Teleorman	1118	841	1183	888	1038	784	Teleorman
<b>MACROREGIUNEA 4</b>	<b>1324</b>	<b>991</b>	<b>1435</b>	<b>1070</b>	<b>1190</b>	<b>896</b>	<b>MACROREGION 4</b>
<b>Sud - Vest Oltenia</b>	<b>1349</b>	<b>1007</b>	<b>1455</b>	<b>1082</b>	<b>1209</b>	<b>908</b>	<b>South - West Oltenia</b>
Dolj	1327	987	1371	1019	1267	944	Dolj
Gorj	1553	1152	1748	1289	1257	947	Gorj
Mehedinți	1372	1029	1473	1100	1241	937	Mehedinți
Olt	1279	959	1402	1046	1124	848	Olt
Vâlcea	1233	927	1316	988	1136	856	Vâlcea
<b>Vest</b>	<b>1303</b>	<b>978</b>	<b>1418</b>	<b>1060</b>	<b>1176</b>	<b>887</b>	<b>West</b>
Arad	1271	953	1376	1025	1161	877	Arad
Caraș-Severin	1111	848	1190	908	1021	780	Caraș-Severin
Hunedoara	1262	949	1419	1061	1088	825	Hunedoara
Timiș	1405	1049	1510	1125	1285	964	Timiș

Sursa: Cercetarea statistică privind costul forței de muncă în anul 2007. / Source: Labour cost survey in 2007.



**4.30 CÂȘTIGUL SALARIAL NOMINAL MEDIU BRUT LUNAR, PE MACROREGIUNI, REGIUNI DE DEZVOLTARE, JUDEȚE ȘI PE ACTIVITĂȚI ALE ECONOMIEI NAȚIONALE LA NIVEL DE SECȚIUNE CAEN, ÎN ANUL 2007**  
**TOTAL SALARIAȚI**  
**AVERAGE GROSS NOMINAL MONTHLY EARNINGS, BY MACROREGION, DEVELOPMENT REGION, COUNTY AND BY ACTIVITY OF NATIONAL ECONOMY AT LEVEL OF CAEN SECTION, IN 2007**  
**TOTAL EMPLOYEES**

lei / salariat / lei / employee

Macroregiunea Regiunea de dezvoltare Județul	Total economie Economy total	Agricultură, vânătoare și silvicultură Agriculture, hunting and silviculture	Pescuit și piscicultură Fishing and pisciculture	Industrie Industry	din care: / of which:			Energie electrică și termică, gaze și apă Electric and thermal energy, gas and water	Construcții Construction	Macroregion Development region County
					Industrie extractivă Mining and quarrying	Industrie prelucrătoare Manufacturing				
<b>TOTAL</b>	<b>1396</b>	<b>987</b>	<b>771</b>	<b>1294</b>	<b>2469</b>	<b>1146</b>	<b>2141</b>	<b>1180</b>	<b>TOTAL</b>	
<b>MACROREGIUNEA 1</b>	<b>1245</b>	<b>992</b>	<b>921</b>	<b>1141</b>	<b>2364</b>	<b>1045</b>	<b>2053</b>	<b>1166</b>	<b>MACROREGION 1</b>	
<b>Nord - Vest</b>	<b>1241</b>	<b>983</b>	<b>933</b>	<b>1085</b>	<b>1942</b>	<b>1009</b>	<b>1998</b>	<b>1176</b>	<b>North - West</b>	
Bihor	1086	966	1025	987	2279	868	2037	1098	Bihor	
Bistrița-Năsăud	1190	837	563	1133	1647	1089	1775	978	Bistrița-Năsăud	
Cluj	1489	1080	1272	1312	1900	1226	2157	1356	Cluj	
Maramureș	1101	991	470	858	1435	795	1877	1058	Maramureș	
Satu Mare	1171	1043	744	1039	1219	1011	1904	876	Satu Mare	
Sălaj	1208	925	535	1159	1213	1123	1710	1425	Sălaj	
<b>Centru</b>	<b>1249</b>	<b>998</b>	<b>901</b>	<b>1195</b>	<b>2674</b>	<b>1080</b>	<b>2098</b>	<b>1155</b>	<b>Center</b>	
Alba	1243	1108	600	1150	2049	1066	2042	1238	Alba	
Brașov	1320	1066	1060	1299	1712	1225	2282	1256	Brașov	
Covasna	1036	826	513	888	1700	854	1308	1043	Covasna	
Harghita	1081	914	1187	929	1691	879	1563	873	Harghita	
Mureș	1265	877	779	1309	2832	1086	2378	983	Mureș	
Sibiu	1320	1106	676	1275	3430	1126	2094	1262	Sibiu	
<b>MACROREGIUNEA 2</b>	<b>1270</b>	<b>956</b>	<b>671</b>	<b>1218</b>	<b>2363</b>	<b>1079</b>	<b>2132</b>	<b>1084</b>	<b>MACROREGION 2</b>	
<b>Nord - Est</b>	<b>1247</b>	<b>1029</b>	<b>706</b>	<b>1126</b>	<b>2404</b>	<b>979</b>	<b>2090</b>	<b>1017</b>	<b>North - East</b>	
Bacău	1361	1027	685	1318	2714	1078	2131	1142	Bacău	
Botoșani	1161	876	658	960	1218	870	1987	933	Botoșani	
Iași	1333	1147	733	1196	891	1078	2158	1060	Iași	
Neamț	1190	937	643	1057	2392	956	2245	976	Neamț	
Suceava	1164	1162	708	1019	1824	844	2110	955	Suceava	
Vaslui	1091	918	731	950	-	890	1671	862	Vaslui	
<b>Sud - Est</b>	<b>1294</b>	<b>891</b>	<b>645</b>	<b>1307</b>	<b>2321</b>	<b>1175</b>	<b>2169</b>	<b>1151</b>	<b>South - East</b>	
Brăila	1203	894	534	1067	2442	977	1428	1005	Brăila	
Buzău	1162	832	520	1117	2055	993	2279	1054	Buzău	
Constanța	1428	857	668	1663	3148	1384	2797	1256	Constanța	
Galați	1331	997	883	1427	2132	1363	1924	1149	Galați	
Tulcea	1245	961	616	1304	1279	1271	1868	1049	Tulcea	
Vrancea	1148	902	473	981	1655	900	1775	1067	Vrancea	
<b>MACROREGIUNEA 3</b>	<b>1656</b>	<b>976</b>	<b>762</b>	<b>1470</b>	<b>2680</b>	<b>1328</b>	<b>2225</b>	<b>1266</b>	<b>MACROREGION 3</b>	
<b>București - Ilfov</b>	<b>1884</b>	<b>1102</b>	<b>1005</b>	<b>1599</b>	<b>3070</b>	<b>1475</b>	<b>2467</b>	<b>1322</b>	<b>Bucharest - Ilfov</b>	
Ilfov	1668	1002	1160	1298	2433	1281	1457	1336	Ilfov	
Municipiul București	1908	1134	907	1654	3116	1514	2530	1321	Bucharest Municipality	
<b>Sud - Muntenia</b>	<b>1295</b>	<b>925</b>	<b>670</b>	<b>1370</b>	<b>2601</b>	<b>1209</b>	<b>1970</b>	<b>1131</b>	<b>South - Muntenia</b>	
Argeș	1346	981	-	1443	2231	1345	2178	1084	Argeș	
Călărași	1114	863	533	1029	1545	978	1628	1030	Călărași	
Dâmbovița	1331	1001	789	1457	3449	1131	2131	1166	Dâmbovița	
Giurgiu	1246	1040	616	1281	1918	1006	1796	1248	Giurgiu	
Ialomița	1170	845	901	1045	2311	946	1846	1055	Ialomița	
Prahova	1380	1011	644	1454	2789	1289	2026	1234	Prahova	
Teleorman	1118	872	532	1123	1892	938	1364	930	Teleorman	
<b>MACROREGIUNEA 4</b>	<b>1324</b>	<b>1045</b>	<b>1137</b>	<b>1374</b>	<b>2419</b>	<b>1152</b>	<b>2144</b>	<b>1159</b>	<b>MACROREGION 4</b>	
<b>Sud - Vest Oltenia</b>	<b>1349</b>	<b>986</b>	<b>496</b>	<b>1497</b>	<b>2484</b>	<b>1174</b>	<b>2256</b>	<b>1140</b>	<b>South - West Oltenia</b>	
Dolj	1327	965	503	1350	2118	1210	2087	1152	Dolj	
Gorj	1553	983	512	1961	2585	1094	2551	1069	Gorj	
Mehedinți	1372	1065	471	1491	2321	1223	2288	1103	Mehedinți	
Olt	1279	891	519	1280	2087	1205	1961	1207	Olt	
Vâlcea	1233	1120	376	1369	2322	1102	2207	1137	Vâlcea	
<b>Vest</b>	<b>1303</b>	<b>1082</b>	<b>1337</b>	<b>1283</b>	<b>2326</b>	<b>1138</b>	<b>1988</b>	<b>1175</b>	<b>West</b>	
Arad	1271	1074	726	1163	2210	1095	1984	1280	Arad	
Caraș-Severin	1111	1052	570	1023	1606	930	1792	1175	Caraș-Severin	
Hunedoara	1262	845	569	1440	2376	1040	1915	988	Hunedoara	
Timiș	1405	1195	1505	1335	2158	1272	2188	1254	Timiș	

Sursa: Cercetarea statistică privind costul forței de muncă în anul 2007. / Source: Labour cost survey in 2007.

4.30 CĂȘTIGUL SALARIAL NOMINAL MEDIU BRUT LUNAR, PE MACROREGIUNI, REGIUNI DE DEZVOLTARE, JUDEȚE ȘI PE ACTIVITĂȚI ALE ECONOMIEI NAȚIONALE LA NIVEL DE SECȚIUNE CAEN, ÎN ANUL 2007

TOTAL SALARIAȚI - continuare

AVERAGE GROSS NOMINAL MONTHLY EARNINGS, BY MACROREGION, DEVELOPMENT REGION, COUNTY AND BY ACTIVITY OF NATIONAL ECONOMY AT LEVEL OF CAEN SECTION, IN 2007

TOTAL EMPLOYEES - continued

lei / salariat / lei / employee

Macroregiunea Regiunea de dezvoltare Județul	Comerț Trade	Hoteluri și restaurante Hotels and restaurants	Transport, depozitare și comunicații Transport, storage and communications	Intermedieri financiare Financial intermediations	Tranzacții imobiliare și alte servicii Real estate and other services	Administrație publică și apărare Public administration and defence	Învățământ Education	Sănătate și asistență socială Health and social assistance	Celelalte activități ale economiei naționale Other activities of national economy	Macroregion Development region County
<b>TOTAL</b>	<b>1104</b>	<b>861</b>	<b>1680</b>	<b>3575</b>	<b>1486</b>	<b>2681</b>	<b>1601</b>	<b>1265</b>	<b>1177</b>	<b>TOTAL</b>
<b>MACROREGIUNEA 1</b>	<b>1015</b>	<b>767</b>	<b>1330</b>	<b>2868</b>	<b>1254</b>	<b>2571</b>	<b>1545</b>	<b>1274</b>	<b>992</b>	<b>MACROREGION 1</b>
<b>Nord - Vest</b>	<b>1020</b>	<b>801</b>	<b>1322</b>	<b>2861</b>	<b>1330</b>	<b>2622</b>	<b>1612</b>	<b>1258</b>	<b>980</b>	<b>North - West</b>
Bihor	863	853	1218	2817	1237	2118	1321	1129	856	Bihor
Bistrița-Năsăud	740	614	1269	2683	1176	2653	1463	1140	805	Bistrița-Năsăud
Cluj	1369	917	1584	2992	1526	3066	1828	1432	1212	Cluj
Maramureș	852	680	1015	2974	1191	2689	1704	1282	776	Maramureș
Satu Mare	908	639	1399	2506	1196	2752	1663	1133	870	Satu Mare
Sălaj	709	737	1155	2767	936	2496	1515	1212	912	Sălaj
<b>Centru</b>	<b>1009</b>	<b>740</b>	<b>1338</b>	<b>2875</b>	<b>1173</b>	<b>2517</b>	<b>1468</b>	<b>1293</b>	<b>1005</b>	<b>Center</b>
Alba	871	677	1270	2791	1108	2654	1705	1263	865	Alba
Brașov	1171	816	1389	3125	1353	2569	1344	1257	1178	Brașov
Covasna	744	747	1134	2909	1098	2263	1301	1361	983	Covasna
Harghita	924	638	1187	2829	893	2091	1377	1179	815	Harghita
Mureș	988	690	1354	2788	1019	2538	1388	1316	994	Mureș
Sibiu	996	703	1408	2747	1124	2843	1715	1390	930	Sibiu
<b>MACROREGIUNEA 2</b>	<b>921</b>	<b>784</b>	<b>1585</b>	<b>2743</b>	<b>1059</b>	<b>2508</b>	<b>1638</b>	<b>1225</b>	<b>926</b>	<b>MACROREGION 2</b>
<b>Nord - Est</b>	<b>929</b>	<b>735</b>	<b>1412</b>	<b>2825</b>	<b>1094</b>	<b>2594</b>	<b>1686</b>	<b>1235</b>	<b>962</b>	<b>North - East</b>
Bacău	968	881	1516	3059	895	2439	2232	1169	831	Bacău
Botoșani	989	631	1147	2841	1092	2692	1348	1236	818	Botoșani
Iași	958	695	1471	2606	1229	2782	1859	1417	1189	Iași
Neamț	972	770	1391	2900	1051	2627	1469	1248	971	Neamț
Suceava	857	732	1379	2867	979	2477	1418	1157	856	Suceava
Vaslui	700	666	1234	2725	1114	2528	1375	993	772	Vaslui
<b>Sud - Est</b>	<b>912</b>	<b>825</b>	<b>1689</b>	<b>2661</b>	<b>1032</b>	<b>2419</b>	<b>1565</b>	<b>1212</b>	<b>879</b>	<b>South - East</b>
Brăila	829	661	1288	2706	858	2334	2488	1246	770	Brăila
Buzău	772	723	1717	2559	1059	2320	1323	1198	891	Buzău
Constanța	1045	975	1895	2768	922	2622	1554	1186	921	Constanța
Galați	918	730	1560	2403	1243	2462	1364	1299	929	Galați
Tulcea	772	622	1331	2815	1390	2173	1276	1242	696	Tulcea
Vrancea	836	645	1409	2760	1138	2416	1515	1098	849	Vrancea
<b>MACROREGIUNEA 3</b>	<b>1423</b>	<b>1084</b>	<b>2034</b>	<b>4488</b>	<b>1765</b>	<b>3013</b>	<b>1634</b>	<b>1278</b>	<b>1528</b>	<b>MACROREGION 3</b>
<b>București - Ilfov</b>	<b>1647</b>	<b>1257</b>	<b>2295</b>	<b>4826</b>	<b>1890</b>	<b>3541</b>	<b>1770</b>	<b>1403</b>	<b>1743</b>	<b>Bucharest - Ilfov</b>
Ilfov	1820	1228	2758	3398	2302	1975	1229	965	1101	Ilfov
Municipiul București	1621	1260	2243	4845	1864	3666	1807	1442	1792	Bucharest Municipality
<b>Sud - Muntenia</b>	<b>903</b>	<b>755</b>	<b>1375</b>	<b>2863</b>	<b>1216</b>	<b>2301</b>	<b>1486</b>	<b>1133</b>	<b>862</b>	<b>South - Muntenia</b>
Argeș	830	715	1203	2744	1269	2319	1759	1243	878	Argeș
Călărași	758	616	1091	2690	982	2252	1534	1002	990	Călărași
Dâmbovița	988	626	1254	3030	1101	2261	1343	1028	896	Dâmbovița
Giurgiu	891	574	1306	2574	1015	1986	1546	1041	678	Giurgiu
Ialomița	966	735	1656	2836	842	2436	1423	1133	795	Ialomița
Prahova	991	895	1524	3024	1406	2495	1506	1172	896	Prahova
Teleorman	702	601	1377	2932	910	2199	1032	1195	788	Teleorman
<b>MACROREGIUNEA 4</b>	<b>868</b>	<b>748</b>	<b>1509</b>	<b>2720</b>	<b>1208</b>	<b>2453</b>	<b>1585</b>	<b>1292</b>	<b>927</b>	<b>MACROREGION 4</b>
<b>Sud - Vest Oltenia</b>	<b>822</b>	<b>706</b>	<b>1356</b>	<b>2679</b>	<b>1037</b>	<b>2471</b>	<b>1562</b>	<b>1272</b>	<b>798</b>	<b>South - West Oltenia</b>
Dolj	873	739	1530	2911	1204	2370	1683	1406	970	Dolj
Gorj	758	635	1318	2418	809	2786	1741	1245	694	Gorj
Mehedinți	814	640	1167	2635	930	2859	1589	1195	744	Mehedinți
Olt	814	640	1400	2476	1036	2191	1421	1254	677	Olt
Vâlcea	767	776	1162	2694	1117	2377	1295	1157	765	Vâlcea
<b>Vest</b>	<b>904</b>	<b>779</b>	<b>1625</b>	<b>2756</b>	<b>1324</b>	<b>2432</b>	<b>1609</b>	<b>1311</b>	<b>1027</b>	<b>West</b>
Arad	901	710	1843	2789	1128	2518	1523	1376	1002	Arad
Caraș-Severin	752	659	1259	2249	1004	1986	1364	1020	770	Caraș-Severin
Hunedoara	706	730	1443	2863	882	2276	1551	1317	775	Hunedoara
Timiș	1062	902	1698	2823	1625	2853	1771	1414	1223	Timiș

Sursa: Cercetarea statistică privind costul forței de muncă în anul 2007. / Source: Labour cost survey in 2007.

**4.31 CĂȘTIGUL SALARIAL NOMINAL MEDIU NET LUNAR, PE MACROREGIUNI, REGIUNI DE DEZVOLTARE, JUDEȚE ȘI PE ACTIVITĂȚI ALE ECONOMIEI NAȚIONALE LA NIVEL DE SECȚIUNE CAEN, ÎN ANUL 2007**  
**TOTAL SALARIAȚI**  
**AVERAGE NET NOMINAL MONTHLY EARNINGS, BY MACROREGION, DEVELOPMENT REGION, COUNTY AND BY ACTIVITY OF NATIONAL ECONOMY AT LEVEL OF CAEN SECTION, IN 2007**  
**TOTAL EMPLOYEES**

lei / salariat / lei / employee

Macroregiunea Regiunea de dezvoltare Județul	Total economie Economy total	Agricultură, vânătoare și silvicultură Agriculture, hunting and silviculture	Pescuit și piscicultură Fishing and pisciculture	Industrie Industry	din care: / of which:			Energie electrică și termică, gaze și apă Electric and thermal energy, gas and water	Construcții Construction	Macroregion Development region County
					Industrie extractivă Mining and quarrying	Industrie prelucrătoare Manufacturing				
<b>TOTAL</b>	<b>1042</b>	<b>748</b>	<b>586</b>	<b>975</b>	<b>1804</b>	<b>870</b>	<b>1577</b>	<b>881</b>	<b>TOTAL</b>	
<b>MACROREGIUNEA 1</b>	<b>936</b>	<b>753</b>	<b>682</b>	<b>866</b>	<b>1727</b>	<b>799</b>	<b>1510</b>	<b>874</b>	<b>MACROREGION 1</b>	
<b>Nord - Vest</b>	<b>935</b>	<b>743</b>	<b>690</b>	<b>827</b>	<b>1440</b>	<b>773</b>	<b>1480</b>	<b>879</b>	<b>North - West</b>	
Bihor	811	727	756	746	1681	658	1529	817	Bihor	
Bistrița-Năsăud	905	639	425	871	1225	841	1316	738	Bistrița-Năsăud	
Cluj	1113	810	940	989	1397	928	1582	1011	Cluj	
Maramureș	843	744	390	662	1098	617	1382	797	Maramureș	
Satu Mare	896	792	545	806	908	787	1413	666	Satu Mare	
Sălaj	920	707	410	893	946	868	1277	1055	Sălaj	
<b>Centru</b>	<b>937</b>	<b>760</b>	<b>669</b>	<b>904</b>	<b>1938</b>	<b>824</b>	<b>1535</b>	<b>868</b>	<b>Center</b>	
Alba	933	851	456	875	1478	817	1494	918	Alba	
Brașov	984	810	771	971	1268	919	1670	947	Brașov	
Covasna	792	634	429	696	1247	672	986	796	Covasna	
Harghita	814	685	917	718	1263	683	1163	661	Harghita	
Mureș	950	676	605	991	2050	836	1726	746	Mureș	
Sibiu	987	820	519	954	2468	849	1534	940	Sibiu	
<b>MACROREGIUNEA 2</b>	<b>955</b>	<b>727</b>	<b>510</b>	<b>924</b>	<b>1744</b>	<b>824</b>	<b>1579</b>	<b>820</b>	<b>MACROREGION 2</b>	
<b>Nord - Est</b>	<b>938</b>	<b>780</b>	<b>546</b>	<b>858</b>	<b>1776</b>	<b>751</b>	<b>1560</b>	<b>772</b>	<b>North - East</b>	
Bacău	1018	791	527	992	1992	819	1586	862	Bacău	
Botoșani	881	652	505	737	934	671	1472	707	Botoșani	
Iași	1000	866	577	908	672	823	1607	804	Iași	
Neamț	879	705	496	796	1744	722	1672	744	Neamț	
Suceava	886	877	539	788	1385	660	1588	727	Suceava	
Vaslui	833	700	558	748	-	705	1261	659	Vaslui	
<b>Sud - Est</b>	<b>972</b>	<b>679</b>	<b>484</b>	<b>987</b>	<b>1712</b>	<b>894</b>	<b>1596</b>	<b>867</b>	<b>South - East</b>	
Brăila	914	700	409	822	1804	759	1069	764	Brăila	
Buzău	878	633	408	856	1499	770	1676	795	Buzău	
Constanța	1065	649	516	1232	2304	1033	2032	944	Constanța	
Galați	997	753	662	1074	1595	1027	1438	871	Galați	
Tulcea	934	731	452	974	967	950	1383	777	Tulcea	
Vrancea	872	677	364	765	1260	708	1312	805	Vrancea	
<b>MACROREGIUNEA 3</b>	<b>1224</b>	<b>740</b>	<b>594</b>	<b>1099</b>	<b>1945</b>	<b>999</b>	<b>1636</b>	<b>933</b>	<b>MACROREGION 3</b>	
<b>București - Ilfov</b>	<b>1382</b>	<b>824</b>	<b>789</b>	<b>1179</b>	<b>2201</b>	<b>1090</b>	<b>1810</b>	<b>966</b>	<b>Bucharest - Ilfov</b>	
Ilfov	1235	758	952	968	1806	957	1058	1000	Ilfov	
Municipiul București	1398	845	685	1218	2230	1117	1856	964	Bucharest Municipality	
<b>Sud - Muntenia</b>	<b>974</b>	<b>706</b>	<b>521</b>	<b>1037</b>	<b>1894</b>	<b>926</b>	<b>1454</b>	<b>854</b>	<b>South - Muntenia</b>	
Argeș	1008	745	-	1090	1619	1023	1600	814	Argeș	
Călărași	845	658	414	790	1134	756	1196	777	Călărași	
Dâmbovița	992	761	615	1089	2487	859	1570	868	Dâmbovița	
Giurgiu	931	780	494	948	1412	752	1304	937	Giurgiu	
Ialomița	889	654	676	811	1724	742	1359	813	Ialomița	
Prahova	1043	775	492	1107	2034	992	1504	934	Prahova	
Teleorman	841	666	374	845	1396	713	1025	707	Teleorman	
<b>MACROREGIUNEA 4</b>	<b>991</b>	<b>789</b>	<b>856</b>	<b>1030</b>	<b>1770</b>	<b>872</b>	<b>1573</b>	<b>868</b>	<b>MACROREGION 4</b>	
<b>Sud - Vest Oltenia</b>	<b>1007</b>	<b>749</b>	<b>374</b>	<b>1112</b>	<b>1804</b>	<b>884</b>	<b>1650</b>	<b>858</b>	<b>South - West Oltenia</b>	
Dolj	987	727	367	1010	1563	908	1546	865	Dolj	
Gorj	1152	755	386	1433	1874	820	1854	806	Gorj	
Mehedinți	1029	821	367	1106	1661	922	1662	839	Mehedinți	
Olt	959	675	417	958	1554	904	1449	901	Olt	
Vâlcea	927	850	288	1028	1688	842	1609	856	Vâlcea	
<b>Vest</b>	<b>978</b>	<b>814</b>	<b>1006</b>	<b>969</b>	<b>1721</b>	<b>865</b>	<b>1466</b>	<b>878</b>	<b>West</b>	
Arad	953	807	592	882	1634	834	1449	944	Arad	
Caraș-Severin	848	807	462	792	1237	725	1352	903	Caraș-Severin	
Hunedoara	949	647	397	1080	1758	795	1396	748	Hunedoara	
Timiș	1049	889	1121	1004	1591	959	1625	927	Timiș	

Sursa: Cercetarea statistică privind costul forței de muncă în anul 2007. / Source: Labour cost survey in 2007.

4.31 CĂȘTIGUL SALARIAL NOMINAL MEDIU BRUT LUNAR, PE MACROREGIUNI, REGIUNI DE DEZVOLTARE, JUDEȚE ȘI PE ACTIVITĂȚI ALE ECONOMIEI NAȚIONALE LA NIVEL DE SECȚIUNE CAEN, ÎN ANUL 2007  
 TOTAL SALARIAȚI - continuare  
 AVERAGE GROSS NOMINAL MONTHLY EARNINGS, BY MACROREGION, DEVELOPMENT REGION, COUNTY AND BY ACTIVITY OF NATIONAL ECONOMY AT LEVEL OF CAEN SECTION, IN 2007  
 TOTAL EMPLOYEES - continued

lei / salariat / lei / employee

Macroregiunea Regiunea de dezvoltare Județul	Comerț <i>Trade</i>	Hoteluri și restaurante <i>Hotels and restaurants</i>	Transport, depozitare și comunicații <i>Transport, storage and communications</i>	Intermedieri financiare <i>Financial intermediations</i>	Tranzacții imobiliare și alte servicii <i>Real estate and other services</i>	Administrație publică și apărare <i>Public administration and defence</i>	Învățământ <i>Education</i>	Sănătate și asistență socială <i>Health and social assistance</i>	Celelalte activități ale economiei naționale <i>Other activities of national economy</i>	Macroregion Development region County
<b>TOTAL</b>	<b>823</b>	<b>651</b>	<b>1244</b>	<b>2617</b>	<b>1106</b>	<b>1997</b>	<b>1175</b>	<b>948</b>	<b>883</b>	<b>TOTAL</b>
<b>MACROREGIUNEA 1</b>	<b>763</b>	<b>585</b>	<b>992</b>	<b>2115</b>	<b>941</b>	<b>1919</b>	<b>1143</b>	<b>956</b>	<b>751</b>	<b>MACROREGION 1</b>
<b>Nord - Vest</b>	<b>768</b>	<b>610</b>	<b>985</b>	<b>2109</b>	<b>998</b>	<b>1962</b>	<b>1208</b>	<b>945</b>	<b>743</b>	<b>North - West</b>
Bihor	642	644	901	2071	914	1588	968	832	652	Bihor
Bistrița-Năsăud	567	483	955	1981	885	1999	1093	866	623	Bistrița-Năsăud
Cluj	1023	693	1174	2206	1149	2312	1340	1068	908	Cluj
Maramureș	655	527	769	2191	900	1988	1338	982	596	Maramureș
Satu Mare	695	488	1042	1852	903	2047	1284	855	669	Satu Mare
Sălaj	553	576	876	2045	714	1850	1131	931	698	Sălaj
<b>Centru</b>	<b>756</b>	<b>565</b>	<b>999</b>	<b>2122</b>	<b>881</b>	<b>1876</b>	<b>1069</b>	<b>969</b>	<b>760</b>	<b>Center</b>
Alba	653	520	954	2059	811	1963	1226	963	659	Alba
Brașov	868	617	1032	2305	1017	1923	982	934	880	Brașov
Covasna	575	577	861	2148	831	1662	948	1039	758	Covasna
Harghita	699	492	900	2093	673	1552	965	891	624	Harghita
Mureș	743	532	1012	2058	772	1894	1019	977	758	Mureș
Sibiu	752	540	1043	2026	850	2141	1272	1036	701	Sibiu
<b>MACROREGIUNEA 2</b>	<b>698</b>	<b>599</b>	<b>1185</b>	<b>2022</b>	<b>798</b>	<b>1864</b>	<b>1196</b>	<b>926</b>	<b>707</b>	<b>MACROREGION 2</b>
<b>Nord - Est</b>	<b>704</b>	<b>565</b>	<b>1062</b>	<b>2083</b>	<b>825</b>	<b>1925</b>	<b>1226</b>	<b>932</b>	<b>736</b>	<b>North - East</b>
Bacău	739	694	1132	2252	682	1814	1588	891	645	Bacău
Botoșani	768	484	866	2098	823	2022	989	947	627	Botoșani
Iași	727	541	1110	1915	923	2032	1375	1049	905	Iași
Neamț	700	562	1038	2139	785	1943	1027	938	716	Neamț
Suceava	664	561	1037	2120	752	1854	1047	891	664	Suceava
Vaslui	539	517	939	2014	835	1888	1016	756	590	Vaslui
<b>Sud - Est</b>	<b>691</b>	<b>628</b>	<b>1259</b>	<b>1961</b>	<b>777</b>	<b>1800</b>	<b>1151</b>	<b>917</b>	<b>669</b>	<b>South - East</b>
Brăila	629	516	973	2006	651	1748	1846	951	590	Brăila
Buzău	584	552	1294	1881	793	1739	961	901	675	Buzău
Constanța	791	738	1403	2038	699	1939	1150	897	699	Constanța
Galați	694	559	1166	1775	933	1816	980	982	698	Galați
Tulcea	589	476	1012	2075	1017	1638	935	961	536	Tulcea
Vrancea	633	491	1056	2029	852	1801	1137	816	661	Vrancea
<b>MACROREGIUNEA 3</b>	<b>1045</b>	<b>809</b>	<b>1487</b>	<b>3268</b>	<b>1306</b>	<b>2245</b>	<b>1188</b>	<b>947</b>	<b>1133</b>	<b>MACROREGION 3</b>
<b>București - Ilfov</b>	<b>1202</b>	<b>928</b>	<b>1666</b>	<b>3509</b>	<b>1397</b>	<b>2643</b>	<b>1282</b>	<b>1024</b>	<b>1287</b>	<b>Bucharest - Ilfov</b>
Ilfov	1342	927	2018	2505	1685	1486	895	747	819	Ilfov
Municipiul București	1181	928	1628	3522	1378	2736	1309	1049	1322	Bucharest Municipality
<b>Sud - Muntenia</b>	<b>683</b>	<b>581</b>	<b>1031</b>	<b>2110</b>	<b>909</b>	<b>1708</b>	<b>1086</b>	<b>858</b>	<b>657</b>	<b>South - Muntenia</b>
Argeș	634	544	900	2007	943	1725	1252	939	664	Argeș
Călărași	578	474	830	1988	736	1646	1170	764	747	Călărași
Dâmbovița	732	479	950	2261	827	1676	961	784	685	Dâmbovița
Giurgiu	671	453	980	1900	765	1475	1144	788	520	Giurgiu
Ialomița	725	572	1253	2097	638	1794	1067	860	613	Ialomița
Prahova	753	689	1136	2226	1047	1862	1114	883	685	Prahova
Teleorman	531	466	1033	2169	693	1638	758	910	599	Teleorman
<b>MACROREGIUNEA 4</b>	<b>652</b>	<b>569</b>	<b>1132</b>	<b>2003</b>	<b>907</b>	<b>1829</b>	<b>1172</b>	<b>972</b>	<b>702</b>	<b>MACROREGION 4</b>
<b>Sud - Vest Oltenia</b>	<b>620</b>	<b>549</b>	<b>1020</b>	<b>1978</b>	<b>782</b>	<b>1841</b>	<b>1156</b>	<b>955</b>	<b>611</b>	<b>South - West Oltenia</b>
Dolj	651	563	1152	2146	899	1745	1232	1036	728	Dolj
Gorj	572	491	982	1783	612	2117	1324	939	538	Gorj
Mehedinți	614	503	883	1951	711	2132	1196	906	584	Mehedinți
Olt	621	493	1048	1832	784	1634	1055	947	520	Olt
Vâlcea	589	609	879	1991	842	1768	934	881	591	Vâlcea
<b>Vest</b>	<b>677</b>	<b>585</b>	<b>1218</b>	<b>2025</b>	<b>991</b>	<b>1815</b>	<b>1190</b>	<b>990</b>	<b>772</b>	<b>West</b>
Arad	680	531	1377	2035	834	1848	1118	1039	747	Arad
Caraș-Severin	579	508	968	1668	764	1487	1002	779	590	Caraș-Severin
Hunedoara	542	555	1092	2122	672	1693	1138	992	595	Hunedoara
Timiș	783	668	1261	2069	1215	2156	1321	1065	913	Timiș

Sursa: Cercetarea statistică privind costul forței de muncă în anul 2007. / Source: Labour cost survey in 2007.

**4.32 VENITURILE TOTALE ALE PRINCIPALELOR CATEGORII DE GOSPODĂRII, PE MACROREGIUNI ȘI  
REGIUNI DE DEZVOLTARE, ÎN ANUL 2007  
TOTAL INCOME OF MAIN HOUSEHOLD CATEGORIES, BY MACROREGION AND  
DEVELOPMENT REGION, IN 2007**

Macroregiunea Regiunea de dezvoltare	Total gospodării Total households	Gospodării de: Households of:				Macroregion Development region
		Salariați	Agricultori	Șomeri	Pensionari	
		Employees	Farmers	Unemployed	Pensioners	
<b>Total</b>		<b>lei, lunar pe o persoană / lei, monthly per person</b>				<b>Total</b>
<b>Venituri totale</b>	<b>577,71</b>	<b>732,60</b>	<b>382,38</b>	<b>333,01</b>	<b>519,10</b>	<b>Total income</b>
		<b>procente / percentage</b>				
Venituri bănești din care:	<b>81,1</b>	88,8	51,6	79,0	75,1	Money income of which:
Salarii brute și alte drepturi salariale	<b>51,3</b>	78,8	8,1	37,1	22,3	Gross salaries and other salary rights
Venituri din agricultură	<b>2,8</b>	0,5	20,6	3,9	2,7	Income from agriculture
Venituri din activități neagricole independente	<b>2,8</b>	0,7	2,8	3,1	1,3	Income from non-agricultural independent activities
Venituri din prestații sociale	<b>19,8</b>	5,5	13,9	22,1	46,0	Income from social provisions
Venituri din proprietate	<b>0,2</b>	0,1	0,1	0,1	0,1	Income from ownership
Contravaloarea veniturilor în natură obținute de salariați și beneficiari de prestații sociale	<b>3,1</b>	3,3	1,5	3,6	3,1	Equivalent value of income in kind obtained by employees and receivers of social provisions
Contravaloarea consumului de produse agricole din resurse proprii	<b>15,8</b>	7,9	46,9	17,4	21,8	Equivalent value of consumption of agricultural products from own resources
<b>MACROREGIUNEA 1</b>		<b>lei, lunar pe o persoană / lei, monthly per person</b>				<b>MACROREGION 1</b>
<b>Venituri totale</b>	<b>582,92</b>	<b>725,73</b>	<b>403,09</b>	<b>324,39</b>	<b>526,61</b>	<b>Total income</b>
		<b>procente / percentage</b>				
Venituri bănești din care:	<b>81,5</b>	88,1	53,4	80,8	75,6	Money income of which:
Salarii brute și alte drepturi salariale	<b>51,1</b>	75,2	10,4	39,1	23,6	Gross salaries and other salary rights
Venituri din agricultură	<b>3,1</b>	0,5	25,8	3,4	3,0	Income from agriculture
Venituri din activități neagricole independente	<b>2,6</b>	0,7	2,4	1,0	1,1	Income from non-agricultural independent activities
Venituri din prestații sociale	<b>19,2</b>	5,5	10,6	28,0	45,5	Income from social provisions
Venituri din proprietate	<b>0,3</b>	**)	**)	0,1	0,2	Income from ownership
Contravaloarea veniturilor în natură obținute de salariați și beneficiari de prestații sociale	<b>3,2</b>	3,4	1,2	3,8	3,2	Equivalent value of income in kind obtained by employees and receivers of social provisions
Contravaloarea consumului de produse agricole din resurse proprii	<b>15,3</b>	8,5	45,4	15,4	21,2	Equivalent value of consumption of agricultural products from own resources
<b>Nord - Vest</b>		<b>lei, lunar pe o persoană / lei, monthly per person</b>				<b>North - West</b>
<b>Venituri totale</b>	<b>582,05</b>	<b>766,26</b>	<b>348,04</b>	<b>299,60</b>	<b>504,15</b>	<b>Total income</b>
		<b>procente / percentage</b>				
Venituri bănești din care:	<b>81,4</b>	88,8	54,2	77,3	74,4	Money income of which:
Salarii brute și alte drepturi salariale	<b>49,0</b>	71,4	9,8	38,2	23,7	Gross salaries and other salary rights
Venituri din agricultură	<b>2,7</b>	0,5	22,2	5,9	2,4	Income from agriculture
Venituri din activități neagricole independente	<b>2,8</b>	0,8	2,5	1,8	1,5	Income from non-agricultural independent activities
Venituri din prestații sociale	<b>18,8</b>	5,4	13,4	23,2	45,0	Income from social provisions
Venituri din proprietate	<b>0,3</b>	**)	-	0,1	0,2	Income from ownership
Contravaloarea veniturilor în natură obținute de salariați și beneficiari de prestații sociale	<b>2,7</b>	2,7	1,4	3,7	2,8	Equivalent value of income in kind obtained by employees and receivers of social provisions
Contravaloarea consumului de produse agricole din resurse proprii	<b>15,9</b>	8,5	44,4	19,0	22,8	Equivalent value of consumption of agricultural products from own resources
<b>Centru</b>		<b>lei, lunar pe o persoană / lei, monthly per person</b>				<b>Center</b>
<b>Venituri totale</b>	<b>583,85</b>	<b>686,74</b>	<b>484,31</b>	<b>342,01</b>	<b>552,56</b>	<b>Total income</b>
		<b>procente / percentage</b>				
Venituri bănești din care:	<b>81,6</b>	87,4	52,4	82,9	76,8	Money income of which:
Salarii brute și alte drepturi salariale	<b>53,4</b>	79,2	11,0	39,7	23,6	Gross salaries and other salary rights
Venituri din agricultură	<b>3,6</b>	0,6	29,7	1,9	3,6	Income from agriculture
Venituri din activități neagricole independente	<b>2,3</b>	0,6	2,3	0,5	0,7	Income from non-agricultural independent activities
Venituri din prestații sociale	<b>19,6</b>	5,6	7,6	31,0	46,1	Income from social provisions
Venituri din proprietate	<b>0,2</b>	0,1	0,1	0,1	0,2	Income from ownership
Contravaloarea veniturilor în natură obținute de salariați și beneficiari de prestații sociale	<b>3,7</b>	4,1	1,1	3,9	3,7	Equivalent value of income in kind obtained by employees and receivers of social provisions
Contravaloarea consumului de produse agricole din resurse proprii	<b>14,7</b>	8,5	46,5	13,2	19,5	Equivalent value of consumption of agricultural products from own resources

4.32 VENITURILE TOTALE ALE PRINCIPALELOR CATEGORII DE GOSPODĂRII, PE MACROREGIUNI ȘI  
 REGIUNI DE DEZVOLTARE, ÎN ANUL 2007 - continuare  
 TOTAL INCOME OF MAIN HOUSEHOLD CATEGORIES, BY MACROREGION AND DEVELOPMENT REGION,  
 DEVELOPMENT REGION, IN 2007 - continued

Macroregiunea Regiunea de dezvoltare	Total gospodării Total households	Gospodării de: Households of:				Macroregion Development region
		Salariați	Agricultori	Șomeri	Pensionari	
		Employees	Farmers	Unemployed	Pensioners	
<b>MACROREGIUNEA 2</b>		<b>lei, lunar pe o persoană / lei, monthly per person</b>				<b>MACROREGION 2</b>
<b>Venituri totale</b>	<b>516,95</b>	<b>660,94</b>	<b>372,74</b>	<b>307,85</b>	<b>498,43</b>	<b>Total income</b>
		<b>procente / percentage</b>				
Venituri bănești	<b>76,8</b>	87,1	49,6	75,7	72,5	Money income
din care:						of which:
Salarii brute și alte drepturi salariale	<b>44,2</b>	76,6	7,4	31,7	19,2	Gross salaries and other salary rights
Venituri din agricultură	<b>3,8</b>	0,5	18,0	1,1	3,1	Income from agriculture
Venituri din activități neagricole independente	<b>3,5</b>	0,9	3,1	3,6	1,7	Income from non-agricultural independent activities
Venituri din prestații sociale	<b>19,7</b>	5,7	15,1	19,5	44,8	Income from social provisions
Venituri din proprietate	<b>0,1</b>	**)	**)	–	0,1	Income from ownership
Contravaloarea veniturilor în natură obținute de salariați și beneficiari de prestații sociale	<b>2,9</b>	3,4	1,5	4,6	2,9	Equivalent value of income in kind obtained by employees and receivers of social provisions
Contravaloarea consumului de produse agricole din resurse proprii	<b>20,3</b>	9,5	48,9	19,7	24,6	Equivalent value of consumption of agricultural products from own resources
<b>Nord - Est</b>		<b>lei, lunar pe o persoană / lei, monthly per person</b>				<b>North - East</b>
<b>Venituri totale</b>	<b>508,30</b>	<b>665,67</b>	<b>352,12</b>	<b>348,42</b>	<b>508,40</b>	<b>Total income</b>
		<b>procente / percentage</b>				
Venituri bănești	<b>74,8</b>	86,7	50,0	76,8	69,8	Money income
din care:						of which:
Salarii brute și alte drepturi salariale	<b>40,3</b>	75,5	7,2	37,4	16,1	Gross salaries and other salary rights
Venituri din agricultură	<b>3,9</b>	0,5	14,4	0,6	3,9	Income from agriculture
Venituri din activități neagricole independente	<b>3,9</b>	1,1	3,1	4,7	1,6	Income from non-agricultural independent activities
Venituri din prestații sociale	<b>19,9</b>	5,9	17,8	17,9	43,6	Income from social provisions
Venituri din proprietate	<b>0,1</b>	0,1	**)	–	0,1	Income from ownership
Contravaloarea veniturilor în natură obținute de salariați și beneficiari de prestații sociale	<b>2,6</b>	3,1	1,5	5,4	2,7	Equivalent value of income in kind obtained by employees and receivers of social provisions
Contravaloarea consumului de produse agricole din resurse proprii	<b>22,6</b>	10,2	48,5	17,8	27,5	Equivalent value of consumption of agricultural products from own resources
<b>Sud - Est</b>		<b>lei, lunar pe o persoană / lei, monthly per person</b>				<b>South - East</b>
<b>Venituri totale</b>	<b>528,32</b>	<b>655,96</b>	<b>426,61</b>	<b>274,87</b>	<b>486,61</b>	<b>Total income</b>
		<b>procente / percentage</b>				
Venituri bănești	<b>79,4</b>	87,5	49,0	74,5	75,8	Money income
din care:						of which:
Salarii brute și alte drepturi salariale	<b>49,2</b>	77,8	7,7	25,9	23,1	Gross salaries and other salary rights
Venituri din agricultură	<b>3,6</b>	0,4	25,8	1,7	2,1	Income from agriculture
Venituri din activități neagricole independente	<b>2,9</b>	0,7	2,9	2,4	1,7	Income from non-agricultural independent activities
Venituri din prestații sociale	<b>19,4</b>	5,4	9,2	21,1	46,3	Income from social provisions
Venituri din proprietate	<b>0,1</b>	**)	–	–	**)	Income from ownership
Contravaloarea veniturilor în natură obținute de salariați și beneficiari de prestații sociale	<b>3,2</b>	3,8	1,4	3,9	3,2	Equivalent value of income in kind obtained by employees and receivers of social provisions
Contravaloarea consumului de produse agricole din resurse proprii	<b>17,4</b>	8,7	49,6	21,6	21,0	Equivalent value of consumption of agricultural products from own resources

4.32 VENITURILE TOTALE ALE PRINCIPALELOR CATEGORII DE GOSPODĂRII, PE MACROREGIUNI ȘI  
 REGIUNI DE DEZVOLTARE, ÎN ANUL 2007 - continuare  
 TOTAL INCOME OF MAIN HOUSEHOLD CATEGORIES, BY MACROREGION AND DEVELOPMENT REGION,  
 DEVELOPMENT REGION, IN 2007 - continued

Macroregiunea Regiunea de dezvoltare	Total gospodării Total households	Gospodării de: Households of:				Macroregion Development region
		Salariați	Agricultori	Șomeri	Pensionari	
		Employees	Farmers	Unemployed	Pensioners	
<b>MACROREGIUNEA 3</b>		<i>lei, lunar pe o persoană / lei, monthly per person</i>				<b>MACROREGION 3</b>
<b>Venituri totale</b>	<b>663,78</b>	<b>829,66</b>	<b>418,34</b>	<b>380,59</b>	<b>559,70</b>	<b>Total income</b>
		<i>procente / percentage</i>				
Venituri bănești	<b>85,6</b>	91,3	53,0	80,1	78,8	Money income
din care:						of which:
Salarii brute și alte drepturi salariale	<b>58,4</b>	82,7	8,1	38,5	25,1	Gross salaries and other salary rights
Venituri din agricultură	<b>1,9</b>	0,6	21,1	8,9	2,0	Income from agriculture
Venituri din activități neagricole independente	<b>2,6</b>	0,5	3,4	4,2	1,4	Income from non-agricultural independent activities
Venituri din prestații sociale	<b>19,6</b>	5,5	14,6	21,6	47,5	Income from social provisions
Venituri din proprietate	<b>0,2</b>	0,2	0,6	–	0,1	Income from ownership
Contravaloarea veniturilor în natură obținute de salariați și beneficiari de prestații sociale	<b>3,0</b>	2,7	1,4	2,2	4,0	Equivalent value of income in kind obtained by employees and receivers of social provisions
Contravaloarea consumului de produse agricole din resurse proprii	<b>11,4</b>	6,0	45,6	17,7	17,2	Equivalent value of consumption of agricultural products from own resources
<b>București - Ilfov</b>		<i>lei, lunar pe o persoană / lei, monthly per person</i>				<b>Bucharest - Ilfov</b>
<b>Venituri totale</b>	<b>828,96</b>	<b>953,17</b>	<b>452,41</b>	<b>489,51</b>	<b>651,63</b>	<b>Total income</b>
		<i>procente / percentage</i>				
Venituri bănești	<b>94,0</b>	95,3	89,2	91,9	90,1	Money income
din care:						of which:
Salarii brute și alte drepturi salariale	<b>71,8</b>	88,6	56,3	76,8	30,9	Gross salaries and other salary rights
Venituri din agricultură	<b>0,5</b>	0,4	30,2	0,1	0,7	Income from agriculture
Venituri din activități neagricole independente	<b>1,7</b>	0,4	–	0,7	0,5	Income from non-agricultural independent activities
Venituri din prestații sociale	<b>17,7</b>	4,9	0,8	11,5	55,1	Income from social provisions
Venituri din proprietate	<b>0,1</b>	0,1	–	–	**)	Income from ownership
Contravaloarea veniturilor în natură obținute de salariați și beneficiari de prestații sociale	<b>2,5</b>	1,7	–	2,8	5,0	Equivalent value of income in kind obtained by employees and receivers of social provisions
Contravaloarea consumului de produse agricole din resurse proprii	<b>3,5</b>	3,0	10,8	5,3	4,9	Equivalent value of consumption of agricultural products from own resources
<b>Sud - Muntenia</b>		<i>lei, lunar pe o persoană / lei, monthly per person</i>				<b>South - Muntenia</b>
<b>Venituri totale</b>	<b>553,62</b>	<b>694,12</b>	<b>417,86</b>	<b>357,32</b>	<b>511,56</b>	<b>Total income</b>
		<i>procente / percentage</i>				
Venituri bănești	<b>77,2</b>	85,3	52,5	76,6	71,3	Money income
din care:						of which:
Salarii brute și alte drepturi salariale	<b>45,0</b>	73,8	7,3	27,3	21,3	Gross salaries and other salary rights
Venituri din agricultură	<b>3,3</b>	0,8	20,9	11,4	2,8	Income from agriculture
Venituri din activități neagricole independente	<b>3,5</b>	0,8	3,5	5,2	2,0	Income from non-agricultural independent activities
Venituri din prestații sociale	<b>21,4</b>	6,5	14,8	24,6	42,4	Income from social provisions
Venituri din proprietate	<b>0,3</b>	0,3	0,6	–	0,1	Income from ownership
Contravaloarea veniturilor în natură obținute de salariați și beneficiari de prestații sociale	<b>3,5</b>	4,2	1,4	2,0	3,3	Equivalent value of income in kind obtained by employees and receivers of social provisions
Contravaloarea consumului de produse agricole din resurse proprii	<b>19,3</b>	10,5	46,1	21,4	25,4	Equivalent value of consumption of agricultural products from own resources

4.32 VENITURILE TOTALE ALE PRINCIPALELOR CATEGORII DE GOSPODĂRII, PE MACROREGIUNI ȘI  
 REGIUNI DE DEZVOLTARE, ÎN ANUL 2007 - continuare  
 TOTAL INCOME OF MAIN HOUSEHOLD CATEGORIES, BY MACROREGION AND DEVELOPMENT REGION,  
 DEVELOPMENT REGION, IN 2007 - continued

Macroregiunea Regiunea de dezvoltare	Total gospodării Total households	Gospodării de: Households of:				Macroregion Development region
		Salariați	Agricultori	Șomeri	Pensionari	
		Employees	Farmers	Unemployed	Pensioners	
<b>MACROREGIUNEA 4</b>		<b>MACROREGION 4</b>				
		<i>lei, lunar pe o persoană / lei, monthly per person</i>				
<b>Venituri totale</b>	<b>553,24</b>	<b>696,48</b>	<b>360,40</b>	<b>322,24</b>	<b>487,88</b>	<b>Total income</b>
		<i>procente / percentage</i>				
Venituri bănești	<b>80,0</b>	87,6	54,4	79,8	72,6	Money income
din care:						of which:
Salarii brute și alte drepturi salariale	<b>50,9</b>	79,5	7,5	40,1	20,7	Gross salaries and other salary rights
Venituri din agricultură	<b>2,7</b>	0,5	21,8	1,2	3,0	Income from agriculture
Venituri din activități neagricole independente	<b>2,3</b>	0,8	1,9	3,9	0,8	Income from non-agricultural independent activities
Venituri din prestații sociale	<b>21,0</b>	5,3	13,9	18,6	46,1	Income from social provisions
Venituri din proprietate	<b>0,2</b>	0,2	-	0,2	0,1	Income from ownership
Contravaloarea veniturilor în natură obținute de salariați și beneficiari de prestații sociale	<b>3,2</b>	4,2	2,0	3,7	2,2	Equivalent value of income in kind obtained by employees and receivers of social provisions
Contravaloarea consumului de produse agricole din resurse proprii	<b>16,8</b>	8,2	43,6	16,5	25,2	Equivalent value of consumption of agricultural products from own resources
<b>Sud - Vest Oltenia</b>		<b>South - West Oltenia</b>				
		<i>lei, lunar pe o persoană / lei, monthly per person</i>				
<b>Venituri totale</b>	<b>515,65</b>	<b>688,59</b>	<b>341,17</b>	<b>317,00</b>	<b>457,58</b>	<b>Total income</b>
		<i>procente / percentage</i>				
Venituri bănești	<b>77,5</b>	89,2	54,0	79,5	68,3	Money income
din care:						of which:
Salarii brute și alte drepturi salariale	<b>46,8</b>	81,3	5,5	41,0	18,0	Gross salaries and other salary rights
Venituri din agricultură	<b>3,7</b>	0,6	19,9	1,3	3,9	Income from agriculture
Venituri din activități neagricole independente	<b>2,2</b>	0,9	2,4	2,5	1,1	Income from non-agricultural independent activities
Venituri din prestații sociale	<b>22,0</b>	5,0	15,5	21,2	44,1	Income from social provisions
Venituri din proprietate	<b>**)</b>	<b>**)</b>	-	-	0,1	Income from ownership
Contravaloarea veniturilor în natură obținute de salariați și beneficiari de prestații sociale	<b>1,7</b>	1,8	1,8	1,9	1,7	Equivalent value of income in kind obtained by employees and receivers of social provisions
Contravaloarea consumului de produse agricole din resurse proprii	<b>20,8</b>	9,0	44,2	18,6	30,0	Equivalent value of consumption of agricultural products from own resources
<b>Vest</b>		<b>West</b>				
		<i>lei, lunar pe o persoană / lei, monthly per person</i>				
<b>Venituri totale</b>	<b>598,05</b>	<b>703,13</b>	<b>417,04</b>	<b>328,49</b>	<b>533,61</b>	<b>Total income</b>
		<i>procente / percentage</i>				
Venituri bănești	<b>82,5</b>	86,4	55,5	80,0	78,0	Money income
din care:						of which:
Salarii brute și alte drepturi salariale	<b>55,1</b>	77,9	12,4	39,1	24,1	Gross salaries and other salary rights
Venituri din agricultură	<b>1,8</b>	0,3	26,3	1,1	1,9	Income from agriculture
Venituri din activități neagricole independente	<b>2,5</b>	0,7	0,7	5,5	0,3	Income from non-agricultural independent activities
Venituri din prestații sociale	<b>19,9</b>	5,6	10,2	15,6	48,8	Income from social provisions
Venituri din proprietate	<b>0,4</b>	0,3	-	0,4	0,1	Income from ownership
Contravaloarea veniturilor în natură obținute de salariați și beneficiari de prestații sociale	<b>4,7</b>	6,1	2,5	5,8	2,9	Equivalent value of income in kind obtained by employees and receivers of social provisions
Contravaloarea consumului de produse agricole din resurse proprii	<b>12,8</b>	7,5	42,0	14,2	19,1	Equivalent value of consumption of agricultural products from own resources



**4.33 CHELTUIELILE TOTALE ALE PRINCIPALELOR CATEGORII DE GOSPODĂRII, PE MACROREGIUNI ȘI REGIUNI DE DEZVOLTARE, ÎN ANUL 2007**

**TOTAL EXPENDITURE OF MAIN HOUSEHOLD CATEGORIES, BY MACROREGION AND DEVELOPMENT REGION, IN 2007**

Macroregiunea Regiunea de dezvoltare	Total gospodării Total households	Gospodării de: Households of:				Macroregion Development region
		Salariați Employees	Agricultori Farmers	Șomeri Unemployed	Pensionari Pensioners	
<b>Total</b>						<b>Total</b>
	<i>lei, lunar pe o persoană / lei, monthly per person</i>					
<b>Cheltuieli totale</b>	<b>528,12</b>	<b>658,15</b>	<b>366,57</b>	<b>338,44</b>	<b>476,83</b>	<b>Total expenditure</b>
	<i>procente / percentage</i>					
Cheltuieli bănești din care, pentru:	<b>82,7</b>	91,3	51,0	82,8	76,3	<i>Money expenditure of which, for:</i>
Cumpărarea de alimente și băuturi consumate	<b>22,0</b>	21,2	17,3	27,6	23,1	<i>Purchasing of consumed food and beverages</i>
Cumpărarea de mărfuri nealimentare	<b>21,7</b>	22,3	15,7	21,3	21,7	<i>Purchasing of non-food goods</i>
Plata serviciilor	<b>17,7</b>	19,0	8,3	19,9	17,2	<i>Payment of services</i>
Cheltuieli pentru investiții	<b>1,7</b>	2,1	1,2	1,0	1,2	<i>Expenditure for investment</i>
Cheltuieli de producție	<b>1,3</b>	0,4	3,4	0,9	2,2	<i>Production expenditure</i>
Impozite, contribuții, cotizații, taxe	<b>15,0</b>	23,1	2,3	9,1	7,0	<i>Taxes, contributions, dues, fees</i>
Contravaloarea consumului de produse agricole din resurse proprii	<b>17,3</b>	8,7	49,0	17,2	23,7	<i>Equivalent value of agricultural products consumption from own resources</i>
<b>MACROREGIUNEA 1</b>						<b>MACROREGION 1</b>
	<i>lei, lunar pe o persoană / lei, monthly per person</i>					
<b>Cheltuieli totale</b>	<b>520,94</b>	<b>626,68</b>	<b>380,24</b>	<b>325,50</b>	<b>483,14</b>	<b>Total expenditure</b>
	<i>procente / percentage</i>					
Cheltuieli bănești din care, pentru:	<b>82,9</b>	90,2	51,9	84,6	76,9	<i>Money expenditure of which, for:</i>
Cumpărarea de alimente și băuturi consumate	<b>21,9</b>	21,0	16,9	29,2	23,1	<i>Purchasing of consumed food and beverages</i>
Cumpărarea de mărfuri nealimentare	<b>21,7</b>	22,2	14,9	20,7	21,6	<i>Purchasing of non-food goods</i>
Plata serviciilor	<b>18,4</b>	19,4	10,4	20,6	17,9	<i>Payment of services</i>
Cheltuieli pentru investiții	<b>1,4</b>	1,4	1,5	0,8	1,2	<i>Expenditure for investment</i>
Cheltuieli de producție	<b>0,8</b>	0,4	2,3	0,9	1,4	<i>Production expenditure</i>
Impozite, contribuții, cotizații, taxe	<b>15,2</b>	22,8	3,2	9,5	7,4	<i>Taxes, contributions, dues, fees</i>
Contravaloarea consumului de produse agricole din resurse proprii	<b>17,1</b>	9,8	48,1	15,4	23,1	<i>Equivalent value of agricultural products consumption from own resources</i>
<b>Nord - Vest</b>						<b>North - West</b>
	<i>lei, lunar pe o persoană / lei, monthly per person</i>					
<b>Cheltuieli totale</b>	<b>516,40</b>	<b>629,53</b>	<b>340,55</b>	<b>304,58</b>	<b>482,73</b>	<b>Total expenditure</b>
	<i>procente / percentage</i>					
Cheltuieli bănești din care, pentru:	<b>82,1</b>	89,7	54,6	81,3	76,2	<i>Money expenditure of which, for:</i>
Cumpărarea de alimente și băuturi consumate	<b>21,5</b>	21,0	18,1	29,4	21,9	<i>Purchasing of consumed food and beverages</i>
Cumpărarea de mărfuri nealimentare	<b>22,1</b>	21,7	15,3	21,3	23,3	<i>Purchasing of non-food goods</i>
Plata serviciilor	<b>17,3</b>	18,8	10,5	17,2	16,2	<i>Payment of services</i>
Cheltuieli pentru investiții	<b>1,9</b>	2,0	2,1	-	1,4	<i>Expenditure for investment</i>
Cheltuieli de producție	<b>0,8</b>	0,2	2,6	1,4	1,4	<i>Production expenditure</i>
Impozite, contribuții, cotizații, taxe	<b>14,7</b>	22,8	3,0	8,6	7,2	<i>Taxes, contributions, dues, fees</i>
Contravaloarea consumului de produse agricole din resurse proprii	<b>17,9</b>	10,3	45,4	18,7	23,8	<i>Equivalent value of agricultural products consumption from own resources</i>
<b>Centru</b>						<b>Center</b>
	<i>lei, lunar pe o persoană / lei, monthly per person</i>					
<b>Cheltuieli totale</b>	<b>525,83</b>	<b>623,94</b>	<b>438,81</b>	<b>340,37</b>	<b>483,61</b>	<b>Total expenditure</b>
	<i>procente / percentage</i>					
Cheltuieli bănești din care, pentru:	<b>83,7</b>	90,7	48,7	86,7	77,7	<i>Money expenditure of which, for:</i>
Cumpărarea de alimente și băuturi consumate	<b>22,4</b>	21,1	15,6	29,1	24,5	<i>Purchasing of consumed food and beverages</i>
Cumpărarea de mărfuri nealimentare	<b>21,3</b>	22,6	14,4	20,3	19,7	<i>Purchasing of non-food goods</i>
Plata serviciilor	<b>19,5</b>	20,0	10,3	22,7	19,8	<i>Payment of services</i>
Cheltuieli pentru investiții	<b>0,8</b>	0,8	0,8	1,3	0,9	<i>Expenditure for investment</i>
Cheltuieli de producție	<b>0,8</b>	0,5	2,1	0,6	1,3	<i>Production expenditure</i>
Impozite, contribuții, cotizații, taxe	<b>15,7</b>	22,8	3,3	10,0	7,6	<i>Taxes, contributions, dues, fees</i>
Contravaloarea consumului de produse agricole din resurse proprii	<b>16,3</b>	9,3	51,3	13,3	22,3	<i>Equivalent value of agricultural products consumption from own resources</i>

4.33 CHELTUIELILE TOTALE ALE PRINCIPALELOR CATEGORII DE GOSPODĂRII, PE MACROREGIUNI ȘI REGIUNI DE DEZVOLTARE, ÎN ANUL 2007 - continuare  
 TOTAL EXPENDITURE OF MAIN HOUSEHOLD CATEGORIES, BY MACROREGION AND DEVELOPMENT REGION, IN 2007 - continued

Macroregiunea Regiunea de dezvoltare	Total gospodării	Gospodării de: Households of:				Macroregion Development region
	Total	Salariați	Agricultori	Șomeri	Pensionari	
	households	Employees	Farmers	Unemployed	Pensioners	
<b>MACROREGIUNEA 2</b>	<b>lei, lunar pe o persoană / lei, monthly per person</b>					<b>MACROREGION 2</b>
<b>Cheltuieli totale</b>	<b>491,11</b>	<b>625,61</b>	<b>364,23</b>	<b>327,02</b>	<b>466,65</b>	<b>Total expenditure</b>
	<b>procente / percentage</b>					
Cheltuieli bănești din care, pentru:	<b>78,7</b>	90,0	50,0	81,5	73,7	Money expenditure of which, for:
Cumpărarea de alimente și băuturi consumate	<b>21,1</b>	20,5	17,2	26,0	22,2	Purchasing of consumed food and beverages
Cumpărarea de mărfuri nealimentare	<b>21,3</b>	22,4	15,5	23,7	21,6	Purchasing of non-food goods
Plata serviciilor	<b>16,2</b>	18,6	7,2	20,2	15,7	Payment of services
Cheltuieli pentru investiții	<b>2,5</b>	3,2	1,3	1,1	1,5	Expenditure for investment
Cheltuieli de producție	<b>1,6</b>	0,5	3,7	0,7	2,7	Production expenditure
Impozite, contribuții, cotizații, taxe	<b>12,4</b>	21,2	2,0	7,3	6,1	Taxes, contributions, dues, fees
Contravaloarea consumului de produse agricole din resurse proprii	<b>21,3</b>	10,0	50,0	18,5	26,3	Equivalent value of agricultural products consumption from own resources
<b>Nord - Est</b>	<b>lei, lunar pe o persoană / lei, monthly per person</b>					<b>North - East</b>
<b>Cheltuieli totale</b>	<b>481,77</b>	<b>622,05</b>	<b>348,25</b>	<b>375,84</b>	<b>477,06</b>	<b>Total expenditure</b>
	<b>procente / percentage</b>					
Cheltuieli bănești din care, pentru:	<b>76,2</b>	89,1	50,9	83,5	70,7	Money expenditure of which, for:
Cumpărarea de alimente și băuturi consumate	<b>20,2</b>	20,0	17,8	24,5	20,7	Purchasing of consumed food and beverages
Cumpărarea de mărfuri nealimentare	<b>20,7</b>	21,5	16,0	24,9	21,3	Purchasing of non-food goods
Plata serviciilor	<b>15,6</b>	19,0	6,8	22,9	14,7	Payment of services
Cheltuieli pentru investiții	<b>2,4</b>	2,8	1,0	-	1,8	Expenditure for investment
Cheltuieli de producție	<b>2,0</b>	0,6	3,9	0,3	3,1	Production expenditure
Impozite, contribuții, cotizații, taxe	<b>11,5</b>	21,4	2,0	8,5	5,3	Taxes, contributions, dues, fees
Contravaloarea consumului de produse agricole din resurse proprii	<b>23,8</b>	10,9	49,1	16,5	29,3	Equivalent value of agricultural products consumption from own resources
<b>Sud - Est</b>	<b>lei, lunar pe o persoană / lei, monthly per person</b>					<b>South - East</b>
<b>Cheltuieli totale</b>	<b>503,40</b>	<b>629,37</b>	<b>405,98</b>	<b>287,36</b>	<b>454,32</b>	<b>Total expenditure</b>
	<b>procente / percentage</b>					
Cheltuieli bănești din care, pentru:	<b>81,7</b>	91,0	47,9	79,3	77,5	Money expenditure of which, for:
Cumpărarea de alimente și băuturi consumate	<b>22,1</b>	21,1	15,8	27,7	24,0	Purchasing of consumed food and beverages
Cumpărarea de mărfuri nealimentare	<b>22,0</b>	23,3	14,6	22,4	21,9	Purchasing of non-food goods
Plata serviciilor	<b>16,8</b>	18,2	7,9	17,4	17,0	Payment of services
Cheltuieli pentru investiții	<b>2,5</b>	3,7	2,0	2,3	1,1	Expenditure for investment
Cheltuieli de producție	<b>1,2</b>	0,3	3,1	1,1	2,1	Production expenditure
Impozite, contribuții, cotizații, taxe	<b>13,5</b>	20,9	2,2	6,0	7,1	Taxes, contributions, dues, fees
Contravaloarea consumului de produse agricole din resurse proprii	<b>18,3</b>	9,0	52,1	20,7	22,5	Equivalent value of agricultural products consumption from own resources

4.33 CHELTUIELILE TOTALE ALE PRINCIPALELOR CATEGORII DE GOSPODĂRII, PE MACROREGIUNI ȘI REGIUNI DE DEZVOLTARE, ÎN ANUL 2007 - continuare  
 TOTAL EXPENDITURE OF MAIN HOUSEHOLD CATEGORIES, BY MACROREGION AND DEVELOPMENT REGION, IN 2007 - continued

Macroregiunea Regiunea de dezvoltare	Total gospodării  Total households	Gospodării de: Households of:				Macroregion Development region
		Salariați	Agricultori	Șomeri	Pensionari	
		Employees	Farmers	Unemployed	Pensioners	
<b>MACROREGIUNEA 3</b>						<b>MACROREGION 3</b>
		<i>lei, lunar pe o persoană / lei, monthly per person</i>				
<b>Cheltuieli totale</b>	<b>598,40</b>	<b>741,93</b>	<b>392,62</b>	<b>373,28</b>	<b>507,48</b>	<b>Total expenditure</b>
		<i>procente / percentage</i>				
Cheltuieli bănești din care, pentru:	<b>87,3</b>	93,3	51,4	81,9	81,0	<i>Money expenditure of which, for:</i>
Cumpărarea de alimente și băuturi consumate	<b>22,7</b>	21,2	18,9	26,1	24,7	<i>Purchasing of consumed food and beverages</i>
Cumpărarea de mărfuri nealimentare	<b>22,6</b>	23,0	15,1	19,8	22,6	<i>Purchasing of non-food goods</i>
Plata serviciilor	<b>19,0</b>	19,5	8,7	18,9	19,1	<i>Payment of services</i>
Cheltuieli pentru investiții	<b>1,5</b>	1,8	0,7	1,8	1,2	<i>Expenditure for investment</i>
Cheltuieli de producție	<b>1,0</b>	0,4	3,6	1,3	1,8	<i>Production expenditure</i>
Impozite, contribuții, cotizații, taxe	<b>17,4</b>	24,6	2,1	9,9	7,8	<i>Taxes, contributions, dues, fees</i>
Contravaloarea consumului de produse agricole din resurse proprii	<b>12,7</b>	6,7	48,6	18,1	19,0	<i>Equivalent value of agricultural products consumption from own resources</i>
<b>București - Ilfov</b>						<b>Bucharest - Ilfov</b>
		<i>lei, lunar pe o persoană / lei, monthly per person</i>				
<b>Cheltuieli totale</b>	<b>725,19</b>	<b>841,71</b>	<b>342,68</b>	<b>464,10</b>	<b>560,09</b>	<b>Total expenditure</b>
		<i>procente / percentage</i>				
Cheltuieli bănești din care, pentru:	<b>96,0</b>	96,6	85,8	94,4	94,3	<i>Money expenditure of which, for:</i>
Cumpărarea de alimente și băuturi consumate	<b>24,4</b>	22,1	31,4	27,8	29,8	<i>Purchasing of consumed food and beverages</i>
Cumpărarea de mărfuri nealimentare	<b>23,3</b>	23,2	22,0	21,9	23,5	<i>Purchasing of non-food goods</i>
Plata serviciilor	<b>22,4</b>	20,6	10,5	21,2	27,0	<i>Payment of services</i>
Cheltuieli pentru investiții	<b>1,0</b>	1,3	–	1,4	0,3	<i>Expenditure for investment</i>
Cheltuieli de producție	<b>**</b>	**	–	–	–	<i>Production expenditure</i>
Impozite, contribuții, cotizații, taxe	<b>22,3</b>	27,1	19,8	20,2	10,4	<i>Taxes, contributions, dues, fees</i>
Contravaloarea consumului de produse agricole din resurse proprii	<b>4,0</b>	3,4	14,2	5,6	5,7	<i>Equivalent value of agricultural products consumption from own resources</i>
<b>Sud - Muntenia</b>						<b>South - Muntenia</b>
		<i>lei, lunar pe o persoană / lei, monthly per person</i>				
<b>Cheltuieli totale</b>	<b>513,85</b>	<b>632,42</b>	<b>393,32</b>	<b>353,89</b>	<b>479,94</b>	<b>Total expenditure</b>
		<i>procente / percentage</i>				
Cheltuieli bănești din care, pentru:	<b>79,2</b>	88,4	51,0	78,4	72,9	<i>Money expenditure of which, for:</i>
Cumpărarea de alimente și băuturi consumate	<b>21,0</b>	19,9	18,7	25,7	21,6	<i>Purchasing of consumed food and beverages</i>
Cumpărarea de mărfuri nealimentare	<b>22,0</b>	22,5	15,0	19,2	22,1	<i>Purchasing of non-food goods</i>
Plata serviciilor	<b>15,8</b>	17,9	8,7	18,2	14,3	<i>Payment of services</i>
Cheltuieli pentru investiții	<b>2,0</b>	2,6	0,7	1,9	1,7	<i>Expenditure for investment</i>
Cheltuieli de producție	<b>1,9</b>	0,9	3,6	1,7	2,9	<i>Production expenditure</i>
Impozite, contribuții, cotizații, taxe	<b>12,7</b>	20,9	1,9	7,0	6,3	<i>Taxes, contributions, dues, fees</i>
Contravaloarea consumului de produse agricole din resurse proprii	<b>20,8</b>	11,6	49,0	21,6	27,1	<i>Equivalent value of agricultural products consumption from own resources</i>

4.33 CHELTUIELILE TOTALE ALE PRINCIPALELOR CATEGORII DE GOSPODĂRII, PE MACROREGIUNI ȘI REGIUNI DE DEZVOLTARE, ÎN ANUL 2007 - continuare  
 TOTAL EXPENDITURE OF MAIN HOUSEHOLD CATEGORIES, BY MACROREGION AND DEVELOPMENT REGION, IN 2007 - continued

Macroregiunea Regiunea de dezvoltare	Total gospodării	Gospodării de: Households of:				Macroregion Development region
		Total	Salariați	Agricultori	Șomeri	
	households	Employees	Farmers	Unemployed	Pensioners	
<b>MACROREGIUNEA 4</b>	<b>lei, lunar pe o persoană / lei, monthly per person</b>					<b>MACROREGION 4</b>
<b>Cheltuieli totale</b>	<b>502,71</b>	<b>620,45</b>	<b>336,79</b>	<b>328,71</b>	<b>445,87</b>	<b>Total expenditure</b>
	<b>procente / percentage</b>					
Cheltuieli bănești din care, pentru:	<b>81,5</b>	90,8	53,4	83,8	72,4	Money expenditure of which, for:
Cumpărarea de alimente și băuturi consumate	<b>22,3</b>	22,2	16,5	29,8	22,2	Purchasing of consumed food and beverages
Cumpărarea de mărfuri nealimentare	<b>20,9</b>	21,3	18,1	20,3	20,3	Purchasing of non-food goods
Plata serviciilor	<b>17,1</b>	18,4	9,3	20,2	15,8	Payment of services
Cheltuieli pentru investiții	<b>1,3</b>	1,9	0,8	—	0,8	Expenditure for investment
Cheltuieli de producție	<b>1,7</b>	0,4	3,6	0,7	3,3	Production expenditure
Impozite, contribuții, cotizații, taxe	<b>15,1</b>	23,6	2,3	10,2	6,5	Taxes, contributions, dues, fees
Contravaloarea consumului de produse agricole din resurse proprii	<b>18,5</b>	9,2	46,6	16,2	27,6	Equivalent value of agricultural products consumption from own resources
<b>Sud - Vest Oltenia</b>	<b>lei, lunar pe o persoană / lei, monthly per person</b>					<b>South - West Oltenia</b>
<b>Cheltuieli totale</b>	<b>459,94</b>	<b>591,64</b>	<b>317,98</b>	<b>319,52</b>	<b>417,47</b>	<b>Total expenditure</b>
	<b>procente / percentage</b>					
Cheltuieli bănești din care, pentru:	<b>76,7</b>	89,6	52,5	81,6	67,2	Money expenditure of which, for:
Cumpărarea de alimente și băuturi consumate	<b>20,1</b>	20,5	15,3	28,6	19,4	Purchasing of consumed food and beverages
Cumpărarea de mărfuri nealimentare	<b>20,4</b>	21,3	17,4	18,6	20,0	Purchasing of non-food goods
Plata serviciilor	<b>15,3</b>	17,7	9,8	20,4	13,4	Payment of services
Cheltuieli pentru investiții	<b>0,9</b>	1,1	0,9	—	0,8	Expenditure for investment
Cheltuieli de producție	<b>2,6</b>	0,5	4,4	0,5	4,5	Production expenditure
Impozite, contribuții, cotizații, taxe	<b>14,3</b>	25,3	1,8	10,6	5,9	Taxes, contributions, dues, fees
Contravaloarea consumului de produse agricole din resurse proprii	<b>23,3</b>	10,4	47,5	18,4	32,8	Equivalent value of agricultural products consumption from own resources
<b>Vest</b>	<b>lei, lunar pe o persoană / lei, monthly per person</b>					<b>West</b>
<b>Cheltuieli totale</b>	<b>553,70</b>	<b>644,75</b>	<b>392,20</b>	<b>339,69</b>	<b>488,72</b>	<b>Total expenditure</b>
	<b>procente / percentage</b>					
Cheltuieli bănești din care, pentru:	<b>86,2</b>	91,8	55,3	86,2	79,2	Money expenditure of which, for:
Cumpărarea de alimente și băuturi consumate	<b>24,5</b>	23,5	19,4	31,2	25,9	Purchasing of consumed food and beverages
Cumpărarea de mărfuri nealimentare	<b>21,5</b>	21,3	19,9	22,2	20,8	Purchasing of non-food goods
Plata serviciilor	<b>18,8</b>	19,0	8,3	20,0	18,8	Payment of services
Cheltuieli pentru investiții	<b>1,8</b>	2,6	0,6	—	0,9	Expenditure for investment
Cheltuieli de producție	<b>0,9</b>	0,3	1,5	0,9	1,8	Production expenditure
Impozite, contribuții, cotizații, taxe	<b>15,8</b>	22,3	3,5	9,8	7,4	Taxes, contributions, dues, fees
Contravaloarea consumului de produse agricole din resurse proprii	<b>13,8</b>	8,2	44,7	13,8	20,8	Equivalent value of agricultural products consumption from own resources

**PRESCURTĂRI FOLOSITE PENTRU UNITĂȚILE DE MĂSURĂ  
ABBREVIATIONS USED FOR UNITS OF MEASUREMENT**

<b>U.M.</b>	= <b>unitate de măsură</b>	<b>kVA</b>	= <b>kilovoltamper</b>
<i>M.U.</i>	= <i>measurement unit</i>		= <i>kilovoltamper</i>
<b>mm</b>	= <b>milimetru</b>	<b>MVA</b>	= <b>megavoltamper</b>
	= <i>millimetre</i>		= <i>megavoltamper</i>
<b>m</b>	= <b>metru</b>	<b>CP</b>	= <b>cal putere</b>
	= <i>metre</i>	<i>HP</i>	= <i>horse power</i>
<b>m<sup>2</sup></b>	= <b>metru pătrat</b>	<b>kcal</b>	= <b>kilocalorie</b>
	= <i>square metre</i>		= <i>kilocalorie</i>
<b>m<sup>3</sup></b>	= <b>metru cub</b>	<b>Gcal</b>	= <b>gigacalorie</b>
	= <i>cubic metre</i>		= <i>gigacalorie</i>
<b>ha (10000 m<sup>2</sup>)</b>	= <b>hectar</b>	<b>kO</b>	= <b>kiloctet</b>
	= <i>hectare</i>		= <i>kiloctet</i>
<b>km</b>	= <b>kilometru</b>	"	= <b>secundă</b>
	= <i>kilometre</i>		= <i>second</i>
<b>km<sup>2</sup></b>	= <b>kilometru pătrat</b>	'	= <b>minut</b>
	= <i>square kilometre</i>		= <i>minute</i>
<b>microgr.</b>	= <b>microgram</b>	<b>h</b>	= <b>oră</b>
	= <i>microgram</i>		= <i>hour</i>
<b>mg</b>	= <b>miligram</b>	<b>0</b>	= <b>grad</b>
	= <i>miligram</i>		= <i>degree</i>
<b>g</b>	= <b>gram</b>	<b>nr.</b>	= <b>număr</b>
	= <i>gram</i>	<i>no.</i>	= <i>number</i>
<b>kg</b>	= <b>kilogram</b>	<b>%</b>	= <b>procent</b>
	= <i>kilogram</i>		= <i>percentage</i>
<b>t</b>	= <b>tonă</b>	<b>mii</b>	= <b>mii</b>
	= <i>tonne</i>	<i>thou</i>	= <i>thousands (thou)</i>
<b>tdw</b>	= <b>tonă deadweight</b>	<b>mil.</b>	= <b>milion</b>
	= <i>tonne deadweight</i>	<i>mill.</i>	= <i>million</i>
<b>l</b>	= <b>litru</b>	<b>mild.</b>	= <b>miliard</b>
	= <i>litre</i>	<i>bn</i>	= <i>billion</i>
<b>dal</b>	= <b>decalitru</b>	<b>echiv.</b>	= <b>echivalent</b>
	= <i>decalitre</i>	<i>equiv.</i>	= <i>equivalent</i>
<b>hl</b>	= <b>hectolitru</b>	<b>S.A.</b>	= <b>substanță activă</b>
	= <i>hectolitre</i>	<i>A.S.</i>	= <i>active substance</i>
<b>W</b>	= <b>watt</b>	<b>buc.</b>	= <b>bucată</b>
	= <i>watt</i>	<i>pcs.</i>	= <i>pieces</i>
<b>kW</b>	= <b>kilowatt</b>	<b>per.</b>	= <b>pereche</b>
	= <i>kilowatt</i>		= <i>pair</i>
<b>kWh</b>	= <b>kilowatt - oră</b>	<b>garnit.</b>	= <b>garnitură</b>
	= <i>kilowatt - hour</i>		= <i>set</i>

**SIMBOLURI FOLOSITE  
SYMBOLS USED**

<b>-</b>	= <b>nu este cazul</b>	<b>G</b>	= <b>grafic</b>
	= <i>data not applicable</i>		= <i>graph</i>
<b>...</b>	= <b>lipsă date</b>	<b>*)</b>	= <b>date mai mici decât 0,5</b>
	= <i>data not available</i>		= <i>magnitude less than 0.5</i>
<b>~</b>	= <b>date neînsușibile</b>	<b>**)</b>	= <b>date mai mici decât 0,05</b>
	= <i>nontotalized data</i>		= <i>magnitude less than 0.05</i>
<b>C</b>	= <b>date confidențiale</b>	<b>***)</b>	= <b>date mai mici decât 0,005</b>
	= <i>confidential data</i>		= <i>magnitude less than 0.005</i>