

ISSN: 2066 - 0693

ISSN-L 1223 -7507

BULETIN STATISTIC LUNAR

MONTHLY STATISTICAL BULLETIN

2 / 2011

**PRINCIPALII INDICATORI
CONJUNCTURALI
- date provizorii -**

**MAIN SHORT-TERM
INDICATORS
- provisional data -**

Pagina
Page

CUPRINS

Evoluția economico-socială a României în
perioada 1.I-28.II.2011 1

INDUSTRIE; INVESTIȚII; CONSTRUCȚII 17

Indicii producției industriale - serie brută
(luna precedentă = 100)..... 18

Indicii producției industriale - serie ajustată
în funcție de numărul de zile lucrătoare
(luna precedentă = 100)..... 21

Indicii producției industriale - serie brută (luna
corespunzătoare din anul precedent = 100) 24

Indicii producției industriale – serie ajustată
în funcție de numărul de zile lucrătoare (luna
corespunzătoare din anul precedent = 100) 27

Indicii productivității muncii în industrie – serie
brută (luna precedentă = 100)..... 31

Indicii productivității muncii din industrie
– serie brută (luna corespunzătoare din anul
precedent = 100)..... 34

Indicii valorici ai cifrei de afaceri din industrie
pe total (piața internă și piața externă)
(luna precedentă = 100) 37

Indicii valorici ai cifrei de afaceri din industrie
pe total (piața internă și piața externă)
(luna corespunzătoare din anul
precedent = 100) 40

Indicii valorici ai comenzilor noi din industria
prelucrătoare pe total (piața internă și piața
externă) (luna precedentă = 100)..... 43

Indicii valorici ai comenzilor noi din industria
prelucrătoare pe total (piața internă și piața
externă) (luna corespunzătoare din anul
precedent = 100)..... 45

Indicii prețurilor producției industriale pe total
(piața internă și piața externă) (luna
precedentă = 100)..... 47

Indicii prețurilor producției industriale pe total
(piața internă și piața externă) (luna
corespunzătoare din anul precedent = 100) 50

Principalele resurse de energie primară 53

Balanța energiei electrice..... 53

Indicii investițiilor realizate în economia
națională pe elemente de structură..... 55

Indicii lucrărilor de construcții pe elemente
de structură și pe tipuri de construcții
- serie brută - 55

Indicii lucrărilor de construcții pe elemente
de structură și pe tipuri de construcții
- serie ajustată în funcție de numărul de zile
lucrătoare - 56

CONTENTS

*Economic and social evolution of Romania
during 1.I-28.II.2011*

**INDUSTRY; INVESTMENTS;
CONSTRUCTION**

*Industrial production indices – unadjusted
series - (previous month =100)*

*Industrial production indices – adjusted series
according to the working days number
(previous month =100)*

*Industrial production indices – unadjusted series
(corresponding month of previous year = 100)*

*Industrial production indices - adjusted series
according to the working days number
(corresponding month of previous year = 100)*

*Labour productivity indices in industry
– unadjusted series (previous month = 100)*

*Labour productivity indices in industry
– unadjusted series (corresponding month
of previous year = 100)*

*Turnover value indices in industry per total
(domestic and non-domestic market)
(previous month =100)*

*Turnover value indices in industry per total
(domestic and non-domestic market)
(corresponding month of previous year =100)*

*New orders value indices per total
manufacturing (domestic and non-domestic
market) (previous month = 100)*

*New orders value indices per total
manufacturing (domestic and non-domestic
market) (corresponding month of previous
year = 100)*

*Industrial production price indices per total
(domestic and non-domestic market)
(previous month =100)*

*Industrial production price indices per total
(domestic and non-domestic market)
(corresponding month of previous year = 100)*

Main resources of primary energy

Balance of electric energy

*Indices of investment in national economy by
structure elements*

*Indices of construction works by structure
elements and by type of construction
- unadjusted series -*

*Indices of construction works by structure
elements and by type of construction
- adjusted series according to the working
days number -*

	Pagina Page	
Indicii lucrărilor de construcții pe elemente de structură și pe tipuri de construcții - serie ajustată sezonier	56	<i>Indices of construction works by structure elements and by type of construction - seasonally adjusted series -</i>
Autorizații de construire eliberate pentru clădiri – număr	58	<i>Construction licences issued for buildings – number</i>
Autorizații de construire eliberate pentru clădiri – mii mp – suprafață utilă	59	<i>Construction licences issued for buildings – thousand sq.m – useful floor</i>
Indicii de cost în construcții, pe tipuri de elemente de structură și pe tipuri de construcții	60	<i>Construction cost indices, by structure elements and type of construction</i>
Locuințe terminate, pe surse de finanțare și medii	61	<i>Finished dwellings, by financing source and by area</i>
AGRICULTURĂ.....	63	<i>AGRICULTURE</i>
Numărul animalelor sacrificate și producția de carne.	64	<i>Number of slaughtered animals and meat production</i>
Ouă puse la incubat și puii eclozionați	65	<i>Eggs for hatching and farmyard poultry chicks</i>
COMERȚ INTERIOR	67	<i>DOMESTIC TRADE</i>
Indicii volumului cifrei de afaceri pentru comerțul cu amănuntul cu excepția autovehiculelor și motocicletelor – serie brută (luna precedentă = 100).....	68	<i>Turnover volume indices of retail excepting motor vehicles and motorcycles - unadjusted series – (previous month = 100)</i>
Indicii volumului cifrei de afaceri pentru comerțul cu amănuntul cu excepția autovehiculelor și motocicletelor – serie ajustată în funcție de numărul de zile lucrătoare - (luna precedentă = 100)	69	<i>Turnover volume indices of retail excepting motor vehicles and motorcycles - adjusted series according to the working days number – (previous month = 100)</i>
Indicii volumului cifrei de afaceri pentru comerțul cu amănuntul cu excepția autovehiculelor și motocicletelor – serie ajustată (luna precedentă = 100)	70	<i>Turnover volume indices of retail excepting motor vehicles and motorcycles – adjusted series (previous month = 100)</i>
Indicii volumului cifrei de afaceri pentru comerțul cu amănuntul cu excepția autovehiculelor și motocicletelor – serie brută (luna corespunzătoare din anul precedent = 100)	71	<i>Turnover volume indices of retail excepting motor vehicles and motorcycles - unadjusted series – (corresponding month of previous year = 100)</i>
Indicii volumului cifrei de afaceri pentru comerțul cu amănuntul cu excepția autovehiculelor și motocicletelor – serie ajustată în funcție de numărul de zile lucrătoare (luna corespunzătoare din anul precedent = 100).....	72	<i>Turnover volume indices of retail excepting motor vehicles and motorcycles – adjusted series according to the working days number (corresponding month of previous year = 100)</i>
Indicii volumului cifrei de afaceri pentru comerțul cu amănuntul cu excepția autovehiculelor și motocicletelor – serie ajustată (luna corespunzătoare din anul precedent = 100).....	73	<i>Turnover volume indices of retail excepting motor vehicles and motorcycles – adjusted series (corresponding month of previous year = 100)</i>
Indicii volumului cifrei de afaceri pentru comerțul cu ridicata și cu amănuntul, întreținerea și repararea autovehiculelor și a motocicletelor – serie brută – (luna precedentă = 100).....	74	<i>Turnover volume indices of wholesale and retail, maintenance and repair of motor vehicles and motorcycles - unadjusted series – (previous month = 100)</i>

	Pagina Page	
Indicii volumului cifrei de afaceri pentru comerțul cu ridicata și cu amănuntul, întreținerea și repararea autovehiculelor și a motocicletelor – serie brută - (luna corespunzătoare din anul precedent = 100)	74	<i>Turnover volume indices of wholesale and retail, maintenance and repair of motor vehicles and motorcycles - unadjusted series – (corresponding month of previous year = 100)</i>
Indicii valorici ai cifrei de afaceri pentru comerțul cu ridicata, cu excepția comerțului cu autovehicule și motociclete (luna precedentă = 100).....	76	<i>Turnover value indices for wholesale except of motor vehicles and motorcycles (previous month = 100)</i>
Indicii valorici ai cifrei de afaceri pentru comerțul cu ridicata, cu excepția comerțului cu autovehicule și motociclete (luna corespunzătoare din anul precedent = 100)	77	<i>Turnover value indices for wholesale except of motor vehicles and motorcycles (corresponding month of previous year = 100)</i>
COMERȚ INTERNAȚIONAL	79	INTERNATIONAL TRADE
Comerțul internațional cu bunuri	80	<i>International trade in goods</i>
Cursul de schimb al pieței valutare	80	<i>Exchange rate of foreign currency market</i>
Comerțul internațional cu bunuri pe secțiuni din Clasificarea Standard de Comerț Internațional (CSCI Rev. 4) – milioane lei.....	81	<i>International trade in goods by section of Standard International Trade Classification (SITC Rev. 4) - lei million</i>
Comerțul internațional cu bunuri pe secțiuni din Clasificarea Standard de Comerț Internațional (CSCI Rev. 4) – milioane euro	82	<i>International trade in goods by section of Standard International Trade Classification (SITC Rev. 4) - EURO million</i>
SERVICII.....	85	SERVICES
Indicii volumului cifrei de afaceri pentru servicii de piață prestate populației – serie brută (luna precedentă = 100).....	86	<i>Turnover volume indices of market services rendered to the population – unadjusted series (previous month = 100)</i>
Indicii volumului cifrei de afaceri pentru servicii de piață prestate populației – serie brută (luna corespunzătoare din anul precedent = 100).....	86	<i>Turnover volume indices of market services rendered to the population – unadjusted series (corresponding month of previous year = 100)</i>
Indicii valorici ai cifrei de afaceri pentru servicii de piață prestate în special întreprinderilor (luna precedentă = 100).....	87	<i>Turnover value indices for market services mainly rendered to the enterprises (previous month = 100)</i>
Indicii valorici ai cifrei de afaceri pentru servicii de piață prestate în special întreprinderilor (luna corespunzătoare din anul precedent = 100)	88	<i>Turnover value indices for market services mainly rendered to the enterprises (corresponding month of previous year = 100)</i>
Transportul de pasageri	89	<i>Passengers transport</i>
Transportul de mărfuri.....	90	<i>Goods transport</i>
Transportul portuar de mărfuri	91	<i>Goods transport at ports</i>
Transportul aeroportuar de pasageri și mărfuri ...	92	<i>Air transport of passengers and goods</i>
Înmatriculări noi de vehicule rutiere	93	<i>New registrations of road vehicles</i>
Sosiri în principalele structuri de primire turistică cu funcțiuni de cazare turistică.....	94	<i>Arrivals in the main establishments of touristic reception with functions of touristic accommodation</i>
Înnoptări în principalele structuri de primire turistică cu funcțiuni de cazare turistică.....	95	<i>Overnight stays in the main establishments of touristic reception with functions of touristic accommodation</i>
Indicii de utilizare netă a locurilor de cazare	96	<i>Indices of net use of tourist accommodation bed - places</i>
Sosirile vizitatorilor străini în România	97	<i>Arrivals of foreign visitors in Romania</i>

	Pagina Page	
Plecările vizitatorilor români în străinătate, după mijlocul de transport utilizat.....	97	<i>Departures of Romanian visitors abroad, by used mean of transport</i>
INDICATORI SOCIALI	99	SOCIAL INDICATORS
Efectivul salariaților din economie.....	100	<i>Number of employees in the economy</i>
Câștigul salarial mediu brut.....	104	<i>Average gross earnings</i>
Câștigul salarial mediu net.....	108	<i>Average net earnings</i>
Câștigurile salariale nominale medii	112	<i>Average nominal earnings</i>
Câștigurile salariale medii orare.....	116	<i>Average hourly earnings</i>
Indicii trimestriali ai costului forței de muncă pe activități economice – modificări procentuale față de trimestrul precedent și față de aceeași perioadă a anului precedent -	120	<i>Quarterly labour cost indices by economic activity – percentage changes as against previous quarter and as against the same period of previous year -</i>
Indicii prețurilor de consum	125	<i>Consumer price indices</i>
Creșterea prețurilor de consum în luna februarie 2011	127	<i>Rise of consumer prices in February 2011</i>
Evoluția raportului dintre indicele câștigului salarial mediu nominal net și indicele prețurilor de consum	127	<i>Evolution of the ratio between the net average earnings and the consumer price index</i>
Coeficientul de creștere a câștigurilor salariale medii nete pe economie	127	<i>Growth coefficient of net average earnings income per economy</i>
Numărul șomerilor înregistrați, pe județe, la sfârșitul lunii februarie 2011	128	<i>Number of registered unemployed, by county, at the end of February 2011</i>
Numărul șomerilor înregistrați după nivelul de instruire, la sfârșitul lunii februarie 2011	129	<i>Number of registered unemployed by educational level, at the end of February 2011</i>
Numărul șomerilor înregistrați	130	<i>Number of registered unemployed</i>
Rata șomajului înregistrat	130	<i>Registered unemployment rate</i>
Pondere șomerilor înregistrați în populația stabilă în vârstă de 18-62 ani.....	130	<i>Weight of registered unemployed in stable population aged 18-62 years</i>
Numărul și rata locurilor de muncă vacante pe activități economice.....	132	<i>Number of vacancies and vacancies rate by economic activity</i>
Numărul și rata locurilor de muncă vacante pe grupe majore de ocupații	133	<i>Number of vacancies and vacancies rate by major group of occupations</i>
Numărul mediu și pensia medie lunară a pensionarilor și beneficiarilor de ajutor social	134	<i>Average number and monthly average pension of pensioners and social allowance recipients</i>
Mișcarea naturală a populației	135	<i>Vital statistics</i>
CONTURI NAȚIONALE.....	137	NATIONAL ACCOUNTS
Produsul intern brut, pe categorii de resurse – serie brută	138	<i>Gross domestic product, by category of resources – unadjusted series</i>
Produsul intern brut, pe categorii de resurse – serie ajustată sezonier	139	<i>Gross domestic product, by category of resources – seasonally adjusted series</i>
Indicii produsului intern brut, pe categorii de resurse (față de perioada corespunzătoare a anului precedent) – serie brută	140	<i>Indices of gross domestic product, by category of resources (as against corresponding period of previous year) – unadjusted series</i>
Indicii produsului intern brut, pe categorii de resurse (față de trimestrul precedent) – serie ajustată sezonier	141	<i>Indices of gross domestic product, by category of resources (as against the previous quarter) – seasonally adjusted series</i>
Indicii produsului intern brut, pe categorii de resurse (anul 2000=100) – serie brută.....	142	<i>Indices of gross domestic product, by category of resources (2000=100) – unadjusted series</i>
Indicii produsului intern brut, pe categorii de resurse (anul 2000=100) – serie ajustată sezonier	143	<i>Indices of gross domestic product, by category of resources (2000=100) – seasonally adjusted series</i>
Produsul intern brut, pe categorii de utilizări – serie brută	144	<i>Gross domestic product, by category of uses – unadjusted series</i>
Produsul intern brut, pe categorii de utilizări – serie ajustată sezonier	145	<i>Gross domestic product, by category of uses – seasonally adjusted series</i>
Indicii produsului intern brut, pe categorii de utilizări (față de perioada corespunzătoare a anului precedent) – serie brută	146	<i>Indices of gross domestic product, by category of uses (as against corresponding period of previous year) – unadjusted series</i>

	Pagina Page	
Indicii produsului intern brut, pe categorii de utilizări (față de trimestrul precedent) – serie ajustată sezonier	147	<i>Indices of gross domestic product, by category of uses (as against the previous quarter) – seasonally adjusted series</i>
Indicii produsului intern brut, pe categorii de utilizări (anul 2000=100) – serie brută	148	<i>Indices of gross domestic product, by category of uses (2000=100) – unadjusted series</i>
Indicii produsului intern brut, pe categorii de utilizări (anul 2000=100) – serie ajustată sezonier	149	<i>Indices of gross domestic product, by category of uses (2000=100) – seasonally adjusted series</i>
Produsul intern brut, pe categorii de venituri – serie brută	150	<i>Gross domestic product, by category of incomes – unadjusted series</i>
Agregatele macroeconomice ale sectoarelor instituționale, pe trimestre	151	<i>Macroeconomic aggregates of institutional sectors, by quarter</i>
Populația ocupată, pe activități ale economiei naționale și după statutul profesional.....	157	<i>Employment, by activity of national economy and by status of employment</i>
Ore lucrate de populația ocupată, pe activități ale economiei naționale și după statutul profesional	159	<i>Worked hours by employment, by activity of national economy and by status of employment</i>
ECONOMIE ȘI FINANȚE	161	<i>ECONOMY AND FINANCES</i>
Înmatriculări de societăți comerciale cu participare străină la capitalul social subscris, în perioada 1991 – 31 decembrie 2010	162	<i>Registrations of commercial companies with foreign participation in subscribed social capital, during 1991 – December 31, 2010</i>
Înmatriculări de societăți comerciale cu participare străină la capitalul social subscris, pe județe, în luna decembrie 2010.....	163	<i>Registrations of commercial companies with foreign participation in subscribed social capital, by county, in December 2010</i>
Înmatriculări de societăți comerciale cu participare străină la capitalul social subscris, pe țări de rezidență a investitorilor, în luna decembrie 2010	164	<i>Registrations of commercial companies with foreign participation in subscribed social capital, by investors residence country, in December 2010</i>
Bilanțul consolidat net al instituțiilor financiare monetare (BNR și alte instituții financiare monetare).....	165	<i>Net consolidated balance sheet of monetary financial institutions (NBR and other monetary financial institutions)</i>
Principalii indicatori ai pieței de capital – Bursa de valori București	167	<i>Main indicators of capital market – Bucharest Stock Exchange</i>
Execuția bugetului de stat.....	168	<i>Execution of the state budget</i>
Execuția bugetelor locale.....	170	<i>Execution of the local budgets</i>
Execuția bugetului asigurărilor sociale de stat	172	<i>Execution of the state social insurance budget</i>
Execuția bugetului asigurărilor pentru șomaj	173	<i>Execution of the unemployment insurance budget</i>
Execuția bugetului fondului național unic de asigurări sociale de sănătate	174	<i>Execution of the single national insurance fund budget health</i>
Indicatori privind activitatea desfășurată de Comisariatele Județene pentru Protecția Consumatorilor, în perioada 1.I-28.II.2011	175	<i>Indicators on activity carried out by County Comisariates for Consumers Protection during 1.I-28.II.2011</i>
Note metodologice.....	176	<i>Methodological notes</i>

Evoluția economico-socială a României în perioada 1.I-28.II.2011

Economic and social evolution of Romania during 1.I-28.II.2011

A. Principalii indicatori macroeconomici

1. Prețuri

În luna februarie 2011, **prețurile de consum** au crescut față de luna precedentă cu 0,8% pe total, cu 1,8% la mărfurile alimentare, cu 0,3% la mărfurile nealimentare. Tarifele serviciilor s-au menținut la nivelul lunii ianuarie 2011.

În cadrul grupei de produse alimentare s-au înregistrat creșteri de prețuri la cartofi (+10,3%), zahăr (+3,5%), ulei comestibil (+2,7%), fructe și conserve de fructe (+2,7%), pâine (+2,3%), brânză (+0,9%), lapte (+0,9%).

Scăderi de prețuri s-au înregistrat la ouă (-2,2%).

La mărfurile nealimentare s-au înregistrat creșteri mici ale prețurilor la majoritatea grupelor, cele mai importante fiind la tutun, țigări (+1,4%), tricotaje (+0,1%), articole chimice (+0,1%).

Evoluția tarifelor la servicii a fost influențată de creșterea ușoară a tarifelor la apă canal, salubritate (+0,6%), la îngrijire medicală (+0,4%), la transport interurban (alte feluri de transport) (+0,2%).

La telefon s-a înregistrat o scădere de 0,4%.

În luna februarie 2011, **prețurile producției industriale** au fost cu 0,8% mai mari față de luna precedentă.

Industria extractivă a înregistrat o scădere a prețurilor cu 0,2% față de luna ianuarie 2011, datorată diminuării prețurilor la alte activități extractive (-1,3%), la extracția petrolului brut și a gazelor naturale (-1,0%), la activități de servicii anexe extracției (-0,2%).

Extracția cărbunelui superior și inferior a înregistrat o creștere a prețurilor cu 0,8%.

În industria prelucrătoare, prețurile pe total au crescut cu 0,9% față de nivelul lunii ianuarie 2011 datorită majorării prețurilor cu 3,6% în industria metalurgică, cu 2,2% în industria alimentară, cu 1,6% în industria construcțiilor metalice și a produselor din metal, exclusiv mașini, utilaje și instalații, cu 1,6% la repararea, întreținerea și instalarea mașinilor și echipamentelor, cu 1,3% la fabricarea produselor din cauciuc și mase plastice, cu 1,2% la fabricarea calculatoarelor și a produselor electronice și optice, cu 0,9% la prelucrarea lemnului, fabricarea produselor din lemn și plută, cu excepția mobilei; fabricarea articolelor din

A. Main macroeconomic indicators

1. Prices

*In February 2011, as against the previous month, **consumer prices** increased per total by 0.8%, by 1.8% for food goods, by 0.3% for non-food goods. Tariffs of services maintained the level of January 2011.*

In the group of food products, increases in prices were registered for potatoes (+10.3%), for sugar (+3.5%), for edible oil (+2.7%), for fruit and tinned fruit (+2.7%), for bread (+2.3%), for cheese (+0.9%), for milk (+0.9%).

Decreases of prices were registered for eggs (-2.2%).

For non-food goods, low increases in prices were registered for most of the groups, the most important ones being for tobacco, cigarettes (+1.4%), for knitwear (+0.1%), for chemicals (+0.1%).

The evolution of tariffs for services was influenced by the slight increase in tariffs for water, sewerage, sanitation (+0.6%), for medical care (+0.4%), for interurban transport (other kind of transport) (+0.2%).

For telephone was registered a decrease by 0.4%.

*In February 2011, **industrial production prices** were by 0.8% higher than previous month.*

Mining and quarrying registered a decrease in prices by 0.2% as against January 2011 due to lower prices for other mining and quarrying (-1.3%), for extraction of crude petroleum and natural gas (-1.0%), for mining support services activities (-0.2%).

Mining of coal and lignite registered an increase of prices by 0.8%.

In manufacturing, prices per total increased by 0.9% as against the level of January 2011 due to higher prices by 3.6% for manufacture of basic metals, by 2.2% for manufacture of food products, by 1.6% for manufacture of fabricated metal products, except machinery and equipment, by 1.6% for repair, maintenance and installation of machinery and equipment, by 1.3% for manufacture of rubber and plastic products, by 1.2% for manufacture of computers, electronic and optical products, by 0.9% for manufacture of wood and of products of wood and cork, except furniture; manufacture of articles of straw and plaiting materials, by 0.8% for manufacture of

paie și din alte materiale vegetale împletite, cu 0,8% la fabricarea articolelor de îmbrăcăminte, cu 0,8% la fabricarea produselor textile, cu 0,6% la tipărirea și reproducerea pe suporturi a înregistrărilor.

Scăderi de prețuri s-au înregistrat la fabricarea produselor de cocserie și a produselor obținute din prelucrarea țițeiului (-0,4%), la fabricarea hârtiei și a produselor din hârtie (-0,4%), la fabricarea băuturilor (-0,3%).

Prețurile pentru producția și furnizarea de energie electrică și termică, gaze, apă caldă și aer condiționat, au crescut cu 0,7%, iar cele pentru captarea, tratarea și distribuția apei au crescut cu 0,1%.

Pe marile grupe industriale, în luna februarie 2011 comparativ cu luna ianuarie 2011, s-au înregistrat creșteri de prețuri cu 1,8% în industria bunurilor intermediare, cu 0,7% în industria bunurilor de uz curent, cu 0,6% în industria bunurilor de capital, cu 0,6% în industria bunurilor de folosință îndelungată și cu 0,1% în industria energetică.

B. Evoluții sectoriale

1. Industrie

wearing apparel, by 0.8% for manufacture of textiles, by 0.6% for printing and reproduction of recorded media.

Decreases in prices were registered for manufacture of coke and refined petroleum products (-0.4%), for manufacture of paper and paper products (-0.4%), for manufacture of beverages (-0.3%).

Prices for electricity, gas, steam and air conditioning production and supply increased by 0.7% and those for water collection, treatment and distribution increased by 0.1%.

By broad industrial groups, in February 2011, as compared to January 2011, increases of prices were registered by 1.8% in intermediate goods industry, by 0.7% for current use goods industry, by 0.6% in capital goods industry, by 0.6% in durable goods industry and by 0.1% in energy industry.

B. Sectoral evolutions

1. Industry

Indicii producției industriale Industrial production indices - serie brută / unadjusted series -

- %

	Februarie 2011 față de: February 2011 as against:		1.I-28.II.2011 față de as against 1.I-28.II.2010
	Ianuarie 2011 January 2011	Februarie 2010 February 2010	
Industrie - total Industry	105,1	112,6	112,2
- pe secțiuni: - by section			
Industria extractivă <i>Mining and quarrying</i>	100,0	103,0	102,1
Industria prelucrătoare <i>Manufacturing</i>	107,6	114,9	114,6
Producția și furnizarea de energie electrică și termică, gaze, apă caldă și aer condiționat <i>Electricity, gas, steam and air conditioning production and supply</i>	92,6	103,0	103,0
- pe marile grupe industriale: - by broad industrial groups:			
Industria bunurilor intermediare <i>Intermediate goods industry</i>	110,9	122,8	121,9
Industria bunurilor de capital <i>Capital goods industry</i>	107,4	114,6	114,3
Industria bunurilor de folosință îndelungată <i>Durable goods industry</i>	111,2	118,5	117,0
Industria bunurilor de uz curent <i>Current use goods industry</i>	105,4	105,1	106,3
Industria energetică <i>Energy industry</i>	92,1	101,5	101,3

1.1. Comparație cu luna precedentă

Producția industrială realizată în luna februarie 2011, comparativ cu luna precedentă, a înregistrat o creștere pe ansamblu cu 5,1%, datorită creșterilor înregistrate în industria prelucrătoare (+7,6%). Producția și furnizarea de energie electrică și termică, gaze, apă caldă și aer condiționat a înregistrat o scădere de 7,4%.

În **industria extractivă** s-au înregistrat scăderi la extracția minereurilor metalifere (-11,0%), la extracția petrolului brut și a gazelor naturale (-9,3%) și la alte activități extractive (-4,7%).

Creșteri s-au înregistrat la activități de servicii anexe extracției (+26,9%), la extracția cărbunelui superior și inferior (+7,7%).

În **industria prelucrătoare**, s-au înregistrat creșteri în ramurile: fabricarea altor produse din minerale nemetalice (+53,5%), industria construcțiilor metalice și a produselor din metal, exclusiv mașini, utilaje și instalații (+23,2%), industria metalurgică (+19,5%), fabricarea hârtiei și a produselor din hârtie (+15,6%), fabricarea băuturilor (+14,9%), fabricarea echipamentelor electrice (+14,9%), alte activități industriale n.c.a. (+10,8%), fabricarea produselor din cauciuc și mase plastice (+10,1%), industria alimentară (+7,9%), tipărirea și reproducerea pe suporturi a înregistrărilor (+5,5%), fabricarea autovehiculelor de transport rutier, a remorcilor și semiremorcilor (+5,1%), fabricarea de mobilă (+4,0%).

Scăderi s-au înregistrat în ramurile: fabricarea produselor de cocserie și a produselor obținute din prelucrarea țițeiului (-17,4%), repararea, întreținerea și instalarea mașinilor și echipamentelor (-6,9%), fabricarea produselor din tutun (-6,8%), fabricarea substanțelor și a produselor chimice (-6,0%).

Pe marile grupe industriale, s-au înregistrat scăderi în industria energetică (-7,9%).

Creșteri s-au înregistrat în industria bunurilor de folosință îndelungată (+11,2%), în industria bunurilor intermediare (+10,9%), în industria bunurilor de capital (+7,4%) și în industria bunurilor de uz curent (+5,4%).

1.1. Comparison with the previous month

*The **industrial production** achieved in February 2011, as against the previous month, registered an increase of 5.1% per total, due to production growths in manufacturing (+7.6%). Electricity, gas, steam and air conditioning production and supply registered a decrease by 7.4%.*

***Mining and quarrying** registered falls for mining of metal ores (-11.0%), for extraction of crude petroleum and natural gas (-9.3%) and for other mining and quarrying (-4.7%).*

Increases were registered for mining support services activities (+26.9%), mining of coal and lignite (+7.7%).

***In manufacturing**, growths were registered in the branches: manufacture of other non-metallic mineral products (+53.5%), manufacture of fabricated metal products, except machinery and equipment (+23.2%), manufacture of basic metals (+19.5%), manufacture of paper and paper products (+15.6%), manufacture of beverages (+14.9%), manufacture of electrical equipment (+14.9%), other manufacturing n.e.c. (+10.8%), manufacture of rubber and plastic products (+10.1%), manufacture of food products (+7.9%), printing and reproduction of recorded media (+5.5%), manufacture of motor vehicles, trailers and semi-trailers (+5.1%), manufacture of furniture (+4.0%).*

Decreases were registered in the branches: manufacture of coke and refined petroleum products (-17.4%), repair, maintenance and installation of machinery and equipment (-6.9%), manufacture of tobacco products (-6.8%), manufacture of chemical and chemical products (-6.0%).

By broad industrial groups, decreases were registered for energy industry (-7.9%).

Increases were registered for durable goods industry (+11.2%), for intermediate goods industry (+10.9%), for capital goods industry (+7.4%) and for current use goods industry (+5.4%).

Indicele valoric al **cifrei de afaceri** în industrie a crescut pe total industrie cu 7,0%, creștere datorată industriei bunurilor de capital (+10,0%), industriei bunurilor de uz curent (+9,2%), industriei bunurilor intermediare (+8,7%), industriei bunurilor de folosință îndelungată (+6,6%).

Scăderi ale indicelui valoric al cifrei de afaceri s-au înregistrat în industria energetică (-8,9%).

1.2. Comparatie cu luna corespunzătoare din anul precedent

În luna februarie 2011 comparativ cu luna februarie 2010, **producția industrială** a înregistrat o creștere cu 12,6%, creștere semnalată în industria prelucrătoare (+14,9%), în producția și furnizarea de energie electrică și termică, gaze, apă caldă și aer condiționat (+3,0%), în industria extractivă (+3,0%).

În **industria prelucrătoare**, cele mai mari creșteri s-au înregistrat în ramurile: alte activități industriale n.c.a. (+47,9%), fabricarea produselor din cauciuc și mase plastice (+37,0%), industria metalurgică (+35,3%), fabricarea produselor din tutun (+32,2%), fabricarea substanțelor și a produselor chimice (+25,2%), fabricarea altor produse din minerale nemetalice (+25,2%), fabricarea echipamentelor electrice (+24,2%), fabricarea de mașini, utilaje și echipamente n.c.a. (+21,8%), fabricarea autovehiculelor de transport rutier, a remorcilor și semiremorcilor (+20,2%), industria construcțiilor metalice și a produselor din metal, exclusiv mașini, utilaje și instalații (+19,4%), fabricarea calculatoarelor și a produselor electronice și optice (+12,3%), fabricarea hârtiei și a produselor din hârtie (+11,5%), fabricarea de mobilă (+11,4%), prelucrarea lemnului, fabricarea produselor din lemn și plută, cu excepția mobilei; fabricarea articolelor din paie și din alte materiale vegetale împletite (+10,7%), industria alimentară (+9,2%), fabricarea produselor farmaceutice de bază și a preparatelor farmaceutice (+8,8%).

Scăderi s-au înregistrat în ramurile: fabricarea altor mijloace de transport (-34,3%), tipărirea și reproducerea pe suporturi a înregistrărilor (-12,0%), fabricarea produselor de cocserie și a

*Total **turnover** value index in industry increased by 7.0% per total industry, due to the growth registered in capital goods industry (+10.0%), in current use goods industry (+9.2%), in intermediate goods industry (+8.7%), in durable goods industry (+6.6%).*

Decreases of total turnover value index were registered for energy industry (-8.9%).

1.2. Comparison with the same month of the previous year

*In February 2011, as against February 2010, the **industrial production** registered a growth of 12.6%, being noticed in manufacturing (+14.9%), in electricity, gas, steam and air conditioning production and supply (+3.0%), in mining and quarrying (+3.0%).*

*In **manufacturing**, the highest increases were registered in the branches: other manufacturing n.e.c. (+47.9%), manufacture of rubber and plastic products (+37.0%), manufacture of basic metals (+35.3%), manufacture of tobacco products (+32.2%), manufacture of chemicals and chemical products (+25.2%), manufacture of other non-metallic mineral products (+25.2%), manufacture of electrical equipment (+24.2%), manufacture of machinery and equipment n.e.c. (+21.8%), manufacture of motor vehicles, trailers and semi-trailers (+20.2%), manufacture of fabricated metal products, except machinery and equipment (+19.4%), manufacture of computers, electronic and optical products (+12.3%), manufacture of paper and paper products (+11.5%), manufacture of furniture (+11.4%), manufacture of wood and of products of wood and cork, except furniture; manufacture of articles of straw and plaiting materials (+10.7%), manufacture of food products (+9.2%), manufacture of basic pharmaceutical products and pharmaceutical preparations (+8.8%).*

Decreases were registered in the branches: manufacture of other transport equipment (-34.3%), printing and reproduction of recorded media (-12.0%), manufacture of coke and refined

produselor obținute din prelucrarea țițeiului (-3,4%).

Pe marile grupe industriale s-au înregistrat creșteri în industria bunurilor intermediare (+22,8%), în industria bunurilor de folosință îndelungată (+18,5%), în industria bunurilor de capital (+14,6%), în industria bunurilor de uz curent (+5,1%), în industria energetică (+1,5%).

În luna februarie 2011, **indicele valoric al cifrei de afaceri totală¹⁾** a unităților industriale a fost mai mare cu 26,1%, comparativ cu luna februarie 2010, datorită creșterilor înregistrate în industria bunurilor intermediare (+38,6%), în industria bunurilor de capital (+36,2%), în industria energetică (+19,6%), în industria bunurilor de folosință îndelungată (+8,7%) și în industria bunurilor de uz curent (+6,4%).

Productivitatea muncii în industrie a înregistrat o creștere cu 14,8% în luna februarie 2011 față de luna februarie 2010, datorată majorării productivității în industria prelucrătoare (+16,2%), în industria extractivă (+13,4%), la producția și furnizarea de energie electrică și termică, gaze, apă caldă și aer condiționat (+9,4%).

1.3. Comparație cu perioada 1.I-28.II.2010

Seria brută a indicilor, în perioada 1.I-28.II.2011, comparativ cu perioada corespunzătoare a anului precedent, indică faptul că **producția industrială** a fost mai mare cu 12,2% datorită creșterilor înregistrate în industria prelucrătoare (+14,6%), la producția și furnizarea de energie electrică și termică, gaze, apă caldă și aer condiționat (+3,0%), în industria extractivă (+2,1%).

Creșteri s-au înregistrat în ramurile: fabricarea substanțelor și a produselor chimice (+39,6%), alte activități industriale n.c.a. (+38,0%), fabricarea produselor din tutun (+36,1%), fabricarea altor produse din minerale nemetalice (+26,6%), fabricarea calculatoarelor și a produselor electronice și optice (+25,2%),

petroleum products (-3.4%).

By broad industrial groups, increases were registered in intermediate goods industry (+22.8%), in durable goods industry (+18.5%), in capital goods industry (+14.6%), in current use goods industry (+5.1%), in energy industry (+1.5%).

*In February 2011, **total turnover¹⁾ value index** of industrial units was by 26.1% higher as compared to February 2010, due to the increases registered in intermediate goods industry (+38.6%), in capital goods industry (+36.2%), in energy industry (+19.6%), in durable goods industry (+8.7%) and in current use goods industry (+6.4%).*

*The **labour productivity in industry** registered a growth of 14.8% in February 2011 as against February 2010, due to the productivity increase in manufacturing (+16.2%), in mining and quarrying (+13.4%), in electricity, gas, steam and air conditioning production and supply (+9.4%).*

1.3. Comparison with the 1.I-28.II.2010 period

*The unadjusted series of indices, during 1.I-28.II.2011 as compared to the corresponding period of previous year, points out that **industrial production** was by 12.2% higher, because of the increases registered for manufacturing (+14.6%), for electricity, gas, steam and air conditioning production and supply (+3.0%), in mining and quarrying (+2.1%).*

Increases were registered in the branches: manufacture of chemicals and chemical products (+39.6%), other manufacturing n.e.c. (+38.0%), manufacture of tobacco products (+36.1%), manufacture of other non-metallic mineral products (+26.6%), manufacture of computers, electronic and optical products (+25.2%),

¹⁾ Cifra de afaceri totală provine atât din activitatea totală, cât și din activitățile secundare ale întreprinderilor cu profil industrial.

²⁾ Total turnover comes both from total activity and from secondary activities of industrial type enterprises.

industria metalurgică (+25,0%), fabricarea produselor din cauciuc și mase plastice (+24,6%), fabricarea de mașini, utilaje și echipamente n.c.a. (+22,5%), fabricarea echipamentelor electrice (+21,0%), fabricarea autovehiculelor de transport rutier, a remorcilor și semiremorcilor (+19,7%), fabricarea produselor farmaceutice de bază și a preparatelor farmaceutice (+18,9%), prelucrarea lemnului, fabricarea produselor din lemn și plută, cu excepția mobilei; fabricarea articolelor din paie și din alte materiale vegetale împletite (+17,3%), repararea, întreținerea și instalarea mașinilor și echipamentelor (+13,9%), industria construcțiilor metalice și a construcțiilor din metal, exclusiv mașini, utilaje și instalații (+13,5%), fabricarea de mobilă (+10,7%), industria alimentară (+9,7%), fabricarea de hârtie și a produselor din hârtie (+9,3%), fabricarea produselor textile (+9,2%).

Cele mai mari scăderi s-au înregistrat în ramurile: fabricarea altor mijloace de transport (-30,0%), tipărirea și reproducerea pe suporturi a înregistrărilor (-9,2%), fabricarea produselor de cocserie și a produselor obținute din prelucrarea țițeiului (-5,6%), fabricarea băuturilor (-4,1%).

Pe marile grupe industriale, s-au înregistrat creșteri în industria bunurilor intermediare (+21,9%), în industria bunurilor de folosință îndelungată (+17,0%), în industria bunurilor de capital (+14,3%), în industria bunurilor de uz curent (+6,3%) și în industria energetică (+1,3%).

În perioada 1.I-28.II.2011, **cifra de afaceri** din industrie pe total, în termeni nominali, a fost mai mare cu 25,9% față de perioada corespunzătoare din anul 2010, datorită creșterilor înregistrate în industria bunurilor intermediare (+40,5%), în industria bunurilor de capital (+32,3%), în industria energetică (+23,4%), în industria bunurilor de folosință îndelungată (+10,4%), în industria bunurilor de uz curent (+5,6%).

Productivitatea muncii în industrie a înregistrat o creștere de 15,1% în perioada 1.I-28.II.2011 față de perioada corespunzătoare din anul precedent, datorată majorării productivității din industria prelucrătoare

manufacture of basic metals (+25.0%), manufacture of rubber and plastic products (+24.6%), manufacture of machinery and equipment n.e.c. (+22.5%), manufacture of electrical equipment (+21.0%), manufacture of motor vehicles, trailers and semi-trailers (+19.7%), manufacture of basic pharmaceutical products and pharmaceutical preparations (+18.9%), manufacture of wood and of products of wood and cork, except furniture; manufacture of articles of straw and plaiting materials (+17.3%), repair, maintenance and installation of machinery and equipment (+13.9%), manufacture of fabricated metal products, except machinery and equipment (+13.5%), manufacture of furniture (+10.7%), manufacture of food products (+9.7%), manufacture of paper and paper products (+9.3%), manufacture of textiles (+9.2%).

The highest decreases were registered in the branches: manufacture of other transport equipment (-30.0%), printing and reproduction of recorded media (-9.2%), manufacture of coke and refined petroleum products (-5.6%), manufacture of beverages (-4.1%).

By broad industrial groups, growths were registered for intermediate goods industry (+21.9%), in durable goods industry (+17.0%), for capital goods industry (+14.3%), in current goods industry (+6.3%) and for energy industry (+1.3%).

*During 1.I-28.II.2011, the **turnover** per total industry, in nominal terms, was by 25.9% higher than corresponding period of 2010, due to the increases registered in intermediate goods industry (+40.5%), in capital goods industry (+32.3%), in energy industry (+23.4%), in durable goods industry (+10.4%), current use goods industry (+5.6%).*

*The **labour productivity in industry** registered an increase by 15.1% during 1.I-28.II.2011, as against the same period of 2010, due to the growth of labour productivity in manufacturing (+16.6%), in mining and quarrying (+12.7%) and*

(+16,6%), în industria extractivă (+12,7%), și a celei din producția și furnizarea de energie electrică și termică, gaze, apă caldă și aer condiționat (+9,2%).

1.4. Resursele de energie primară

Principalele resurse de energie primară, în perioada 1.I-28.II.2011, au totalizat 5359,7mii tone echivalent²⁾ petrol (din care 3845,1 mii tone echivalent petrol din producția internă), în scădere cu 1,0% față de perioada 1.I-28.II.2010, ca urmare a micșorării importului cu 6,7%.

Producția de energie electrică, în perioada 1.I-28.II.2011, a însumat 11407,2 milioane kWh, în creștere cu 9,6% față de nivelul din perioada 1.I-28.II.2010. Cea mai mare parte din producție, continuă să se obțină în termocentrale clasice (53,0%), urmată de hidrocentrale (29,8%).

Consumul final de energie electrică în perioada 1.I-28.II.2011 a fost de 9019,6 milioane kWh, cu 2,5% mai mare față de perioada 1.I-28.II.2010; consumul populației a crescut cu 1,2%, iar iluminatul public a scăzut cu 13,9%. Exportul de energie electrică a crescut cu 282,3%.

2. Construcții

În luna februarie 2011, **lucrările de construcții** au înregistrat o scădere cu 0,7% față de luna februarie 2010, scădere constatată, pe elemente de structură, la lucrări de întreținere și reparații curente (-24,0%). Creșteri s-au înregistrat la lucrări de reparații capitale (+49,1%) și la lucrări de construcții noi (+2,4%).

Pe tipuri de construcții s-au înregistrat scăderi la construcții inginerești (-12,3%). La clădiri nerezidențiale s-a înregistrat o creștere de 17,5%, iar la clădiri rezidențiale creșterea a fost de 12,0%.

În luna februarie 2011 **s-au eliberat, pentru clădiri rezidențiale, 2283 autorizații de construire**, cu 31,2% mai mult față de ianuarie 2011 și cu 0,5% mai mult decât în luna corespunzătoare din anul 2010.

that in electricity, gas, steam and air conditioning production and supply (+9.2%).

1.4. Resources of primary energy

*During 1.I-28.II.2011, the **main resources of primary energy** amounted to 5359.7 thousand tonnes equivalent²⁾ oil (of which 3845.1 thousand tonnes equivalent oil from domestic production), decreasing by 1.0% as against 1.I-28.II.2010, as a result of import decrease by 6.7%.*

*During 1.I-28.II.2011, the **production of electric energy** amounted to 11407.2 million kWh, increasing by 9.6% as against the level of 1.I-28.II.2010. Most of production is still obtained in classical thermo-power stations (53.0%), followed by hydro-power stations (29.8%).*

*The **final consumption of electric energy** was 9019.6 million kWh during 1.I-28.II.2011, by 2.5% higher than during 1.I-28.II.2010; population consumption increased by 1.2% and public lighting decreased by 13.9%.*

Export of electric energy increased by 282.3%.

2. Construction

*In February 2011, the **construction works** registered a fall of 0.7% as against February 2010, by structure elements, for maintenance and current repair works (-24.0%), Increases were registered for capital repair works (+49.1%) and for new construction works (+2.4%).*

By type of construction, decreases were registered for civil engineering (-12.3%), An increase by 17.5% was registered for non-residential and for residential buildings the increase was by 12.0%.

*In February 2011, **2283 construction permits were released for residential buildings**, by 31.2% more than in January 2011 and by 0.5% higher than in the corresponding month of 2010.*

²⁾ Combustibil convențional cu putere calorifică de 10000 kcal/kg.

²⁾ Conventional fuel with calorific power of 10000 kcal/kg.

3. Comerț și servicii

3.1. Comparație cu luna precedentă

În luna februarie 2011, volumul cifrei de afaceri a întreprinderilor cu activitate principală de **comerț cu amănuntul cu excepția comerțului cu autovehicule și motocicletele** a crescut cu 5,4% comparativ cu luna precedentă datorită creșterilor înregistrate la vânzarea produselor nealimentare (+3,7%) și la comerțul cu amănuntul al carburanților pentru autovehicule (+20,3%). Scădere s-a înregistrat la vânzarea produselor alimentare (-0,2%).

Volumul cifrei de afaceri a întreprinderilor cu activitate principală de **comerț cu ridicata și cu amănuntul al autovehiculelor și motocicletelor; întreținerea și repararea acestora**, a fost mai mare, în luna februarie 2011, cu 7,0% față de nivelul lunii precedente. Creșteri s-au înregistrat la întreținerea și repararea autovehiculelor (+12,3%), la comerțul cu autovehicule (+10,2%), la comerțul cu motociclete, piese și accesorii aferente; întreținerea și repararea motocicletelor (+8,4%), la comerțul cu piese și accesorii pentru autovehicule (+1,1%).

Activitatea de **servicii de piață prestate populației** în luna februarie 2011 a înregistrat o creștere de 2,7% comparativ cu luna precedentă.

La **comerțul cu ridicata**, în luna februarie 2011, indicele valoric al cifrei de afaceri a crescut cu 8,4% față de luna precedentă.

În luna februarie 2011, la **serviciile prestate în special întreprinderilor**, s-a înregistrat o cifră de afaceri, în termeni nominali, mai mare cu 3,7% comparativ cu luna precedentă.

3. Trade and services

3.1. Comparison with the previous month

*In February 2011, the turnover volume of enterprises having as main activity **retail except trade of motor vehicles and motorcycles** increased by 5.4% as against the previous month due to the increases registered for sale of non-food products (+3.7%) and for retail of automotive fuel (+20.3%).*

Decrease was registered for sale of food products (-0.2%).

*In February 2011, the turnover volume of enterprises having as main activity **wholesale and retail, maintenance and repair of motor vehicles and motorcycles**, was by 7.0% higher than previous month level. Increases were registered for maintenance and repair of motor vehicles (+12.3%), for trade of motor vehicles (+10.2%), for trade of motor vehicles spare, parts and accessories, maintenance and repair of motorcycles (+8.4%), for trade of spare parts and accessories of motor vehicles (+1.1%).*

*In February 2011, the activity of **market services rendered to the population** registered an increase by 2.7% as against the previous month.*

*For **wholesale**, in February 2011, turnover value index increased by 8.4% as compared to the previous month.*

*In February 2011, the **services mainly rendered to the enterprises** registered a turnover, in nominal terms, by 3.7% higher than the previous month.*

3.2. Comparație cu luna corespunzătoare din anul precedent

În luna februarie 2011, volumul cifrei de afaceri a întreprinderilor cu activitate principală de **comerț cu amănuntul cu excepția comerțului cu autovehicule și motocicletele** a scăzut cu 4,8% comparativ cu luna februarie 2010. Produsele care se comercializează prin intermediul caselor de comenzi sau prin internet au înregistrat o creștere cu 20,8%. Volumul cifrei de afaceri pentru comerțul cu amănuntul al carburanților pentru autovehicule a scăzut cu 0,9%.

Volumul cifrei de afaceri a întreprinderilor cu activitate principală de **comerț cu ridicata și cu amănuntul al autovehiculelor și motocicletelor; întreținerea și repararea acestora**, a înregistrat, în luna februarie 2011, o creștere de 11,2% comparativ cu luna februarie 2010.

Activitatea de **servicii de piață prestate populației** în luna februarie 2011, a înregistrat o cifră de afaceri cu 10,5% mai mare, comparativ cu luna februarie 2010. S-au înregistrat creșteri la activități ale agenților turistice și tur-operatorilor, alte servicii de rezervare și asistență turistică (+22,2%), la jocuri de noroc și alte activități recreative (+17,7%), la hoteluri și restaurante (+6,1%).

Scăderi s-au înregistrat la alte activități (-11,4%), la spălarea, curățarea (uscată) articolelor textile și a produselor din blană (-8,4%), la coafură și alte activități de înfrumusețare (-2,4%).

În luna februarie 2011, cifra de afaceri din **comerțul cu ridicata**, în termeni nominali, a crescut cu 23,7%, comparativ cu luna februarie 2010.

La **serviciile prestate în special întreprinderilor**, s-a înregistrat o cifră de afaceri în termeni nominali, mai mare cu 5,5%.

3.3. Comparație cu perioada 1.I-28.II.2010

În perioada 1.I-28.II.2011, comparativ cu perioada corespunzătoare din anul precedent, volumul cifrei de afaceri a întreprinderilor cu activitate principală de **comerț cu amănuntul cu**

3.2. Comparison with the same month of the previous year

*In February 2011, the turnover volume of enterprises having as main activity **retail except trade of motor vehicles and motorcycles** experienced a decrease of 4.8% as against February 2010. Products sold by order houses or via internet registered an increase by 20.8%. Turnover volume index for retail of automotive fuel decreased by 0.9%.*

*In February 2011, the turnover volume of enterprises having as main activity **wholesale and retail, maintenance and repair of motor vehicles and motorcycles**, registered an increase of 11.2% as against February 2010.*

*In February 2011, the activity of **market services rendered to the population** registered a turnover by 10.5% higher than in February 2010. Increases were registered for travel agencies tour-operators, reservation services and related activities (+22.2%), for gambling and other recreation activities (+17.7%), for hotels and restaurants (+6.1%).*

Decreases were registered for other activities (-11.4%), for washing and (dry) cleaning of textile and fur products (-8.4%), for hair dressing and other beautifying activities (-2.4%).

*In February 2011, turnover in **wholesale**, in nominal terms, increased by 23.7% as compared to February 2010.*

*The **services mainly rendered to the enterprises** registered a turnover, in nominal terms, by 5.5% higher.*

3.3. Comparison with the 1.I-28.II.2010 period

*During 1.I-28.II.2011, as compared to the same period of the previous year, the turnover volume of enterprises having as main activity **retail except motor vehicles and motorcycles***

excepția autovehiculelor și motocicletelor a înregistrat o scădere de 6,0%.

Comercializarea produselor prin intermediul caselor de comenzi sau prin internet, sistem preferat de segmentul de populație cu venituri mari și cu puțin timp la dispoziție, a înregistrat o creștere de 9,6%.

Volumul cifrei de afaceri pentru comerțul cu amănuntul al carburanților pentru autovehicule a scăzut cu 8,2%.

Volumul cifrei de afaceri a întreprinderilor cu activitate principală de **comerț cu ridicata și cu amănuntul, întreținerea și repararea autovehiculelor și a motocicletelor**, a înregistrat în perioada 1.I-28.II.2011, o creștere de 10,3% comparativ cu perioada corespunzătoare din anul precedent.

Serviciile de piață prestate populației în perioada 1.I-28.II.2011, comparativ cu perioada corespunzătoare din anul precedent au înregistrat o creștere de 8,4%.

Cifra de afaceri pentru **comerțul cu ridicata**, în termeni nominali, a crescut cu 25,5% comparativ cu perioada 1.I-28.II.2010.

Serviciile de piață prestate în special întreprinderilor au înregistrat o cifră de afaceri, în termeni nominali, mai mare cu 5,2% comparativ cu cea înregistrată în perioada 1.I-28.II.2010.

4. Comerț internațional cu bunuri

Exporturile FOB realizate în luna ianuarie 2011 au fost de 14596,3 milioane lei (3419,4 milioane euro), valoarea acestora fiind mai mare cu 51,8% față de luna corespunzătoare din 2010, calculat la valori exprimate în lei, respectiv cu 47,8% calculat pe baza valorilor exprimate în euro.

În structura exporturilor, trei din cele zece secțiuni de bunuri din Clasificarea Standard de Comerț Internațional (CSCI Rev. 4) dețin împreună 74,1% din totalul exporturilor, după cum urmează: mașini și echipamente de transport (41,8%), produse prelucrate, clasificate în principal după materia primă (16,9%) și articole manufacturate diverse (15,4%).

Importurile CIF în luna ianuarie 2011 au însumat 15391,4 milioane lei (3605,6 milioane

registrate a fall of 6.0%.

Trade of products by order houses or Internet, the system preferred by the population segment with higher income and few time available, registered a growth of 9.6%.

The turnover volume index for retail of automotive fuel decreased by 8.2%.

*The turnover volume of enterprises having as main activity **wholesale and retail, maintenance and repair of motor vehicles and motorcycles** registered an increase of 10.3% during 1.I-28.II.2011, as compared to the same period of previous year.*

*The market services rendered to the **population** registered a growth of 8.4% during 1.I-28.II.2011 as against the same period of previous year.*

*The turnover for **wholesale**, in nominal terms, increased by 25.5% as compared to 1.I-28.II.2010 period.*

*The services mainly rendered to the **enterprises** registered a turnover, in nominal terms, by 5.2% higher than that registered during 1.I-28.II.2010.*

4. International trade in goods

*In January 2011, **FOB exports** amounted to lei 14596.3 million (€ 3419.4 million), their value being with 51.8% higher than corresponding month of 2010, calculated based on the values expressed in lei, respectively 47.8% calculated based on the values expressed in euro.*

In the structure of exports, three of the 10 sections of goods comprised in the Standard International Trade Classification (SITC Rev. 4) account for 74.1% of total exports as follows: machinery and transport equipment (41.8%), manufactured products mainly classified by raw material (16.9%) and miscellaneous manufactured articles (15.4%).

*In January 2011, **CIF imports** amounted to lei 15391.4 million (€ 3605.6 million), their value*

euro), valoarea acestora fiind mai mare față de luna corespunzătoare din 2010 cu 32,8% la valori exprimate în lei, respectiv cu 29,4% la valori exprimate în euro.

În structura importurilor, patru din cele zece secțiuni de bunuri din Clasificarea Standard de Comerț Internațional (CSCI Rev. 4) dețin împreună 81,8% din totalul importurilor, după cum urmează: mașini și echipamente de transport (35,1%), produse prelucrate, clasificate în principal după materia primă (22,2%), produse chimice și produse conexe nespecificate în altă parte (14,0%) și combustibili minerali, lubrifianți și materiale conexe (10,5%).

Deficitul comercial în luna ianuarie 2011 a fost de 795,1 milioane lei (186,2 milioane euro) în prețuri FOB/CIF, cu 1178,9 milioane lei (286,7 milioane euro) mai mic decât în luna ianuarie 2010.

Valoarea schimburilor intracomunitare de bunuri în luna ianuarie 2011 a fost de 10432,1 milioane lei (2447,6 milioane euro) la expedieri și de 10944,4 milioane lei (2567,8 milioane euro) la introduceri, reprezentând 71,5% din total exporturi și 71,1% din total importuri.

5. Turism

5.1. Comparație cu luna corespunzătoare din anul precedent

Comparativ cu luna februarie 2010, **sosirile în structurile de primire turistică cu funcțiuni de cazare turistică** în luna februarie 2011 au înregistrat o creștere cu 14,1%.

Înnoptările în structurile de primire turistică cu funcțiuni de cazare turistică au înregistrat în luna februarie 2011 o creștere cu 16,2% față de luna februarie 2010 .

Indicele de utilizare netă a locurilor de cazare a fost în luna februarie 2011 de 19,1% pe total structuri de primire turistică cu funcțiuni de cazare turistică, în creștere cu 1,8 puncte procentuale față de luna februarie 2010. Cea mai ridicată valoare a înregistrat-o indicele de utilizare netă la hoteluri (22,5%) și la pensiuni turistice (15,0%). Pe zone turistice, cel mai mare

being higher than the same month of 2010 with 32.8% based on the values expressed in lei, respectively 29.4% based on the values expressed in euro.

In the structure of imports, four of the 10 sections of goods comprised in the Standard International Trade Classification (SITC Rev. 4) account for 81.8% of total imports, as follows: machinery and transport equipment (35.1%), manufactured products, mainly classified by raw material (22.2%), chemicals and similar products not-elsewhere specified (14.0%) and mineral fuels, lubricants and connected materials (10.5%).

In January 2011, the trade deficit amounted to lei 795.1 million (€ 186.2 million) in FOB/CIF prices, by lei 1178.9 million (€ 286.7 million) less than in January 2010.

The value of intra-community exchanges of goods in January 2011 was lei 10432.1 million (€ 2447.6 million) for deliveries and lei 10944.4 million (€ 2567.8 million) for inputs, representing 71.5% of total exports and 71.1% of total imports.

5. Tourism

5.1. Comparison with the same month of previous year

*In comparison with February 2010, **the arrivals in establishments of tourist reception with functions of tourist accommodation** registered a growth by 14.1% in February 2011*

***The overnight stays in establishments of tourist reception with functions of tourist accommodation** experienced a growth by 16.2% in February 2011 as against February 2010.*

*In February 2011 **the index of net use of accommodation bed places** was 19.1% per total establishments of tourist reception with functions of tourist accommodation, increasing by 1.8 percentage points as against February 2010. The highest value of this index was registered for the index of net use of hotels (22.5%) and for touristic boarding houses (15.%).*

indice a fost cel aferent zonei "Stațiuni balneare" (22,2%).

Sosirile vizitatorilor străini în România în luna februarie 2011 au fost în scădere cu 3,8% față de luna februarie 2010. Majoritatea vizitatorilor străini provine din țări situate în Europa (95,5%). Din totalul sosirilor vizitatorilor străini în România, 62,2% provin din statele Uniunii Europene.

Plecările vizitatorilor români în străinătate au fost în scădere cu 3,9%, comparativ cu luna februarie 2010. Mijloacele de transport rutier au fost cele mai utilizate de vizitatorii români pentru plecările în străinătate (71,2% din numărul total de plecări).

5.2. Comparație cu perioada 1.I.-28.II.2010

Sosirile înregistrate în structurile de primire turistică în perioada 1.I.-28.II.2011 au înregistrat o creștere cu 13,8% față de cele din perioada 1.I.-28.II.2010 .

Sosirile turiștilor români în structurile de primire turistică cu funcțiuni de cazare în perioada 1.I.-28.II.2011 au reprezentat 79,0% din numărul total de sosiri, în timp ce turiștii străini au reprezentat 21,0% din numărul total de sosiri .

Sosirile în hoteluri dețin în perioada 1.I.-28.II.2011 o pondere de 76,0% din totalul sosirilor în structurile de primire turistică cu funcțiuni de cazare , în creștere cu 13,6% față de perioada 1.I.-28.II.2010.

Înnoptările înregistrate în structurile de primire turistică în perioada 1.I.-28.II.2011 au înregistrat o creștere cu 13,9% față de cele din perioada 1.I.-28.II.2010.

Înnoptările turiștilor români în structurile de primire turistică cu funcțiuni de cazare în perioada 1.I.-28.II.2011 au reprezentat 78,6% din numărul total de înnoptări, în timp ce înnoptările turiștilor străini au reprezentat 21,4%.

Indicele de utilizare netă a locurilor de cazare în perioada 1.I.-28.II.2011 a fost de 17,8% pe total structuri de cazare turistică, în creștere cu 1,5 puncte procentuale față de perioada 1.I.-28.II.2010. Indici mai mari de utilizare a locurilor de cazare în perioada 1.I.-28.II.2011

By touristic areas, the highest value of this index was registered for „Spas resorts” (22.2%).

*In February 2011, **the foreign visitors’ arrivals in Romania** decreased by 3.8% as against February 2010. Most of foreign visitors come from European countries (95.5%). 62.2% of total foreign visitors arrivals in Romania come from EU countries.*

***Romanian visitors’ departures abroad** decreased by 3.9% as against February 2010. Road transport means were mostly used by Romanian visitors for departures abroad (71.2% of total departures).*

5.2. Comparison with the 1.I.-28.II.2010 period

***Arrivals in the tourist reception establishments** registered a growth of 13.8% during 1.I.-28.II.2011 period as against 1.I.-28.II.2010 period.*

***Arrivals** of Romanian tourists in tourist reception establishments with accommodation functions represented 79.0% of total arrivals during 1.I.-28.II.2011, while foreign tourists represented 21.0% of total arrivals.*

*Arrivals in hotels held a weight of 76.0% in total arrivals in tourist reception establishments with accommodation functions. As against the 1.I.-28.II.2010 period, arrivals in hotels are increasing by 13.6% during 1.I.-28.II.2011 period. During 1.I.-28.II.2011 period **overnight stays in tourist reception establishments** registered an increase of 13.9% as against 1.I.-28.II.2010 period.*

***Overnight stays** of Romanian tourists in tourist reception establishments with accommodation functions represented 78.6% of total overnight stays, during 1.I.-28.II.2011 period, while overnight stays of foreign tourists represented 21.4%.*

***Index of net use of accommodation bed places** was 17.8% per total tourist accommodation establishments during 1.I.-28.II.2011 period, increasing by 1.5 percentage points as against 1.I.-28.II.2010 period. Higher indices of using accommodation bed places were registered for*

s-au înregistrat la hoteluri (20,7%) și la moteluri (14,7%).

Sosirile vizitatorilor străini în România înregistrate la punctele de frontieră, au fost în perioada 1.I.-28.II.2011 în scădere cu 2,1% față de perioada 1.I.-28.II.2010. Majoritatea vizitatorilor străini provine din țări situate în Europa (95,6%). Din statele Uniunii Europene s-au înregistrat 58,7% din totalul sosirilor vizitatorilor străini în România . Dintre statele Uniunii Europene cele mai multe sosiri în totalul sosirilor vizitatorilor străini s-au înregistrat din: Ungaria (37,1%), Bulgaria (22,0%), Italia (8,5%) și Germania (7,5%).

Plecările vizitatorilor români în străinătate, înregistrate la punctele de frontieră, au fost în perioada 1.I.-28.II.2011 în scădere cu 6,6%, comparativ cu perioada 1.I.-28.II.2010. Mijloacele de transport rutier au fost cele mai utilizate de vizitatorii români pentru plecările în străinătate (71,8% din numărul total de plecări).

hotels (20.7%) and for motels (14.7%) during 1.I.-28.II.2011 period.

Arrivals of foreign visitors in Romania registered at customs decreased by 2.1% during 1.I.-28.II.2011 period, as against 1.I.-28.II.2010 period. Most of foreign visitors come from European countries (95.6%). 58.7% of total arrivals of foreign visitors in Romania were registered from European Union states. Among European Union states, most of arrivals in total arrivals of foreign visitors were registered from: Hungary (37.1%), Bulgaria (22.0%), Italy (8.5%) and Germany (7.5%).

Departures of Romanian visitors abroad registered at customs decreased by 6.6% during 1.I.-28.II.2011 period as against 1.I.-28.II.2010 period. Road transport means were mostly used by Romanian visitors for departures abroad (71.8% of total departures).

6. Câștiguri salariale

Câștigul salarial nominal mediu brut pe economie în luna februarie 2011 a fost de 1944 lei, iar cel **net** de 1414 lei. Câștigul salarial mediu brut și cel net s-au micșorat cu 1,0%, respectiv cu 0,7% față de nivelul lunii precedente.

Față de luna februarie a anului 2010, câștigul salarial mediu nominal net a crescut cu 0,2%.

În luna februarie 2011, **raportul dintre indicele câștigului salarial nominal mediu net și indicele prețurilor de consum** a fost 98,5% comparativ cu luna precedentă, 93,1% față de luna corespunzătoare a anului 2010 și 115,3% comparativ cu luna octombrie 1990.

6. Earning

In February 2011, **the gross average nominal earning per total economy** was lei 1944 and the **net one** was lei 1414. The average gross earning and the net one decreased by 1.0%, respectively by 0.7% as against the level of the previous month.

The net nominal average earning increased by 0.2% against February 2010.

In February 2011, the **ratio between the net nominal average earning index and the consumer price index** was 98.5% in comparison with the previous month, 93.1% as against the same month of 2010 and 115.3% as compared to October 1990.

Câștigurile salariale medii nete în luna februarie 2011 pe principalele activități ale economiei (secțiuni CAEN Rev.2) Net average earning in February 2011 by main economic activity (CANE Rev.2 sections)

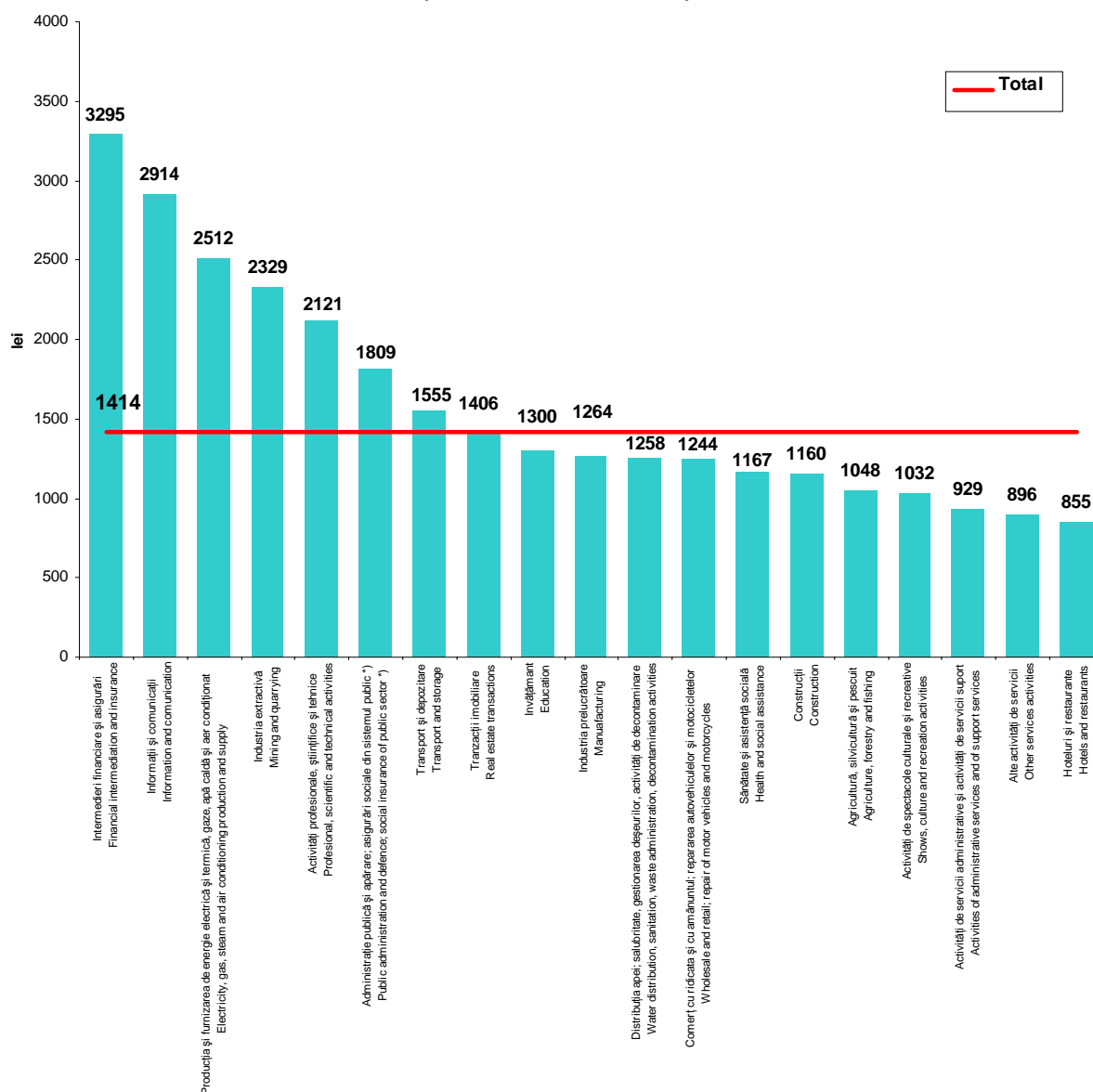

*) Exclusiv forțele armate și personalul asimilat (M.Ap.N., M.A.I., S.R.I. etc.).

*) Except armed forces and similar (M.N.D., M.A.I., R.I.S. etc.).

7. Piața forței de muncă

În luna februarie 2011, efectivul salariaților a fost de 4096,5 mii persoane, cu 1,3 mii persoane mai mare decât în luna ianuarie 2011.

7. Labour force market

In February 2011, the number of employees amounted to 4096.5 thousand persons by 1.3 thousand persons higher than in January 2011.

Diferențele efectivului de salariați din luna februarie 2011 față de luna februarie 2010 pe principalele activități ale economiei (secțiuni CAEN Rev.2)

Differences of employees' number in February 2011 as against February 2010 by main economic activity (CANE Rev.2 sections)

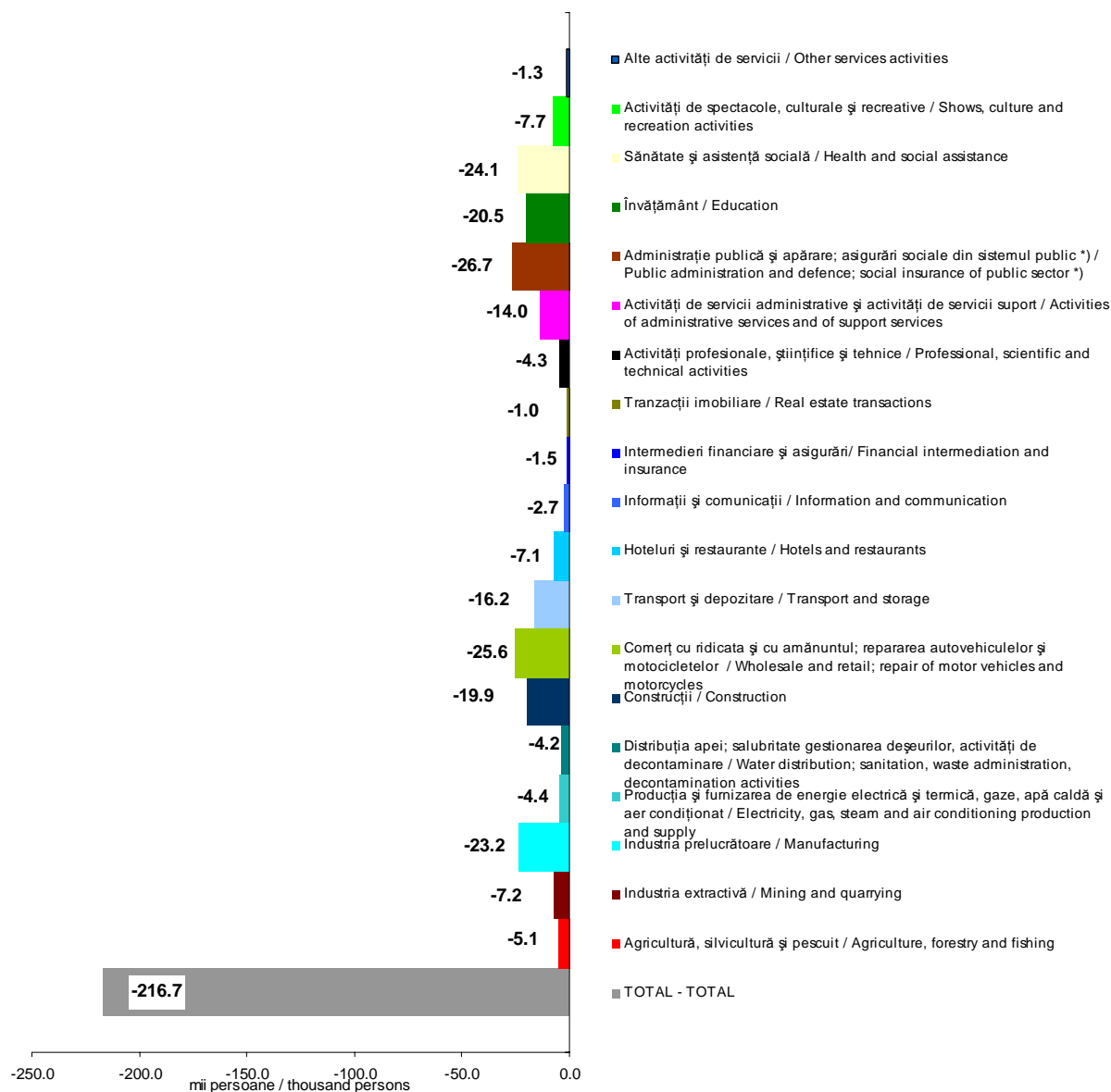

*) Exclusiv forțele armate și personalul asimilat (M.Ap.N., M.A.I., S.R.I. etc.).

*) Except armed forces and similar (M.N.D., M.A.I., R.I.S. etc.).

8. Șomaj

Potrivit datelor furnizate de Agenția Națională Pentru Ocuparea Forței de Muncă, **numărul șomerilor înregistrați** la sfârșitul lunii februarie 2011 era de 600,3 mii persoane. Comparativ cu luna februarie din anul 2010, numărul șomerilor înregistrați la agențiile pentru ocuparea forței de muncă a fost mai mic cu 162,1 mii persoane. Din numărul total al șomerilor înregistrați, femeile reprezentau 41,2%.

Rata șomajului înregistrat în luna februarie 2011 a fost de 6,6% în raport cu populația activă civilă totală (8,4% în luna februarie 2010). Rata șomajului pentru femei a fost cu 1,5 puncte procentuale mai mică decât cea înregistrată pentru bărbați (5,8% față de 7,3%).

Rate ridicate ale șomajului s-au înregistrat în județele: Vaslui (11,7%), Teleorman (11,2%), Mehedinți (10,3%), Dolj (10,2%), Buzău (9,9%), Alba, (9,8%), Covasna și Gorj (9,6% fiecare), Galați (9,4%), Ialomița (9,0%), Călărași și Olt (8,4% fiecare), Bacău și Harghita (8,3% fiecare), Dâmbovița (8,1%), Giurgiu (8,0%), Sălaj (7,9%), Brăila (7,7%), Caraș-Severin (7,6%), Tulcea (7,5%), Hunedoara și Mureș (7,3% fiecare), Vrancea (7,2%), Argeș, Neamț și Prahova (7,1% fiecare), Suceava (7,0%), Iași (6,8%).

Cele mai scăzute rate ale șomajului au fost în județele: Timiș (2,9%), Ilfov (2,6%) și Municipiul București (2,2%).

8. Unemployment

*According to the data provided by the National Agency for Employment, the **number of registered unemployed** was 600.3 thousand persons at the end of February 2011. In comparison with February 2010, the number of unemployed registered at the agencies for employment was by 162.1 thousand persons lower. Of total registered unemployed, women represented 41.2%.*

*The **unemployment rate registered** in February 2011 was 6.6% as against total civil active population (8.4% in February 2010). Female unemployment rate was by 1.5 percentage points lower than male unemployment rate (5.8% as against 7.3%).*

High unemployment rates were registered in the counties: Vaslui (11.7%), Teleorman (11.2%), Mehedinți (10.3%), Dolj (10.2%), Buzău (9.9%), Alba, (9.8%), Covasna and Gorj (9.6% each of them), Galați (9.4%), Ialomița (9.0%), Călărași and Olt (8.4% each of them), Bacău and Harghita (8.3% each of them), Dâmbovița (8.1%), Giurgiu (8.0%), Sălaj (7.9%), Brăila (7.7%), Caraș-Severin (7.6%), Tulcea (7.5%), Hunedoara and Mureș (7.3% each of them), Vrancea (7.2%), Argeș, Neamț and Prahova (7.1% each of them), Suceava (7.0%), Iași (6.8%).

The lowest unemployment rates were registered in the counties: Timiș (2.9%), Ilfov (2.6%) and Bucharest Municipality (2.2%).

INDUSTRIE; INVESTIȚII; CONSTRUCȚII
INDUSTRY; INVESTMENTS; CONSTRUCTION

1. INDICIIL PRODUCȚIEI INDUSTRIALE – serie brută
INDUSTRIAL PRODUCTION INDICES – unadjusted series

	luna precedentă = 100 / previous month = 100												
	2010											2011	
	feb	mar	apr	mai	iun	iul	aug	sep	oct	nov	dec	ian ¹⁾	feb ²⁾
	<i>Feb</i>	<i>Mar</i>	<i>Apr</i>	<i>May</i>	<i>June</i>	<i>July</i>	<i>Aug</i>	<i>Sep</i>	<i>Oct</i>	<i>Nov</i>	<i>Dec</i>	<i>Jan ¹⁾</i>	<i>Feb ²⁾</i>
INDUSTRIE	104,3	117,5	94,6	104,7	104,8	97,6	85,5	120,5	100,3	101,9	88,8	96,3	105,1
INDUSTRY													
Industrie extractivă	98,4	106,0	93,5	95,0	108,8	110,7	95,3	100,2	101,3	103,8	96,5	93,7	100,0
Mining and quarrying													
Extracția cărbunelui superior și inferior	110,4	105,1	76,8	90,2	117,5	135,4	97,5	104,5	97,0	104,9	76,2	100,8	107,7
<i>Mining of coal and lignite</i>													
Extracția petrolului brut și a gazelor naturale	90,2	110,2	93,3	93,0	103,7	103,7	99,3	98,2	103,9	99,8	103,8	101,0	90,7
<i>Extraction of crude petroleum and natural gas</i>													
Extracția minereurilor metalifere	85,2	101,2	102,9	94,4	112,7	77,7	120,1	104,0	116,1	78,9	99,8	128,3	89,0
<i>Mining of metal ores</i>													
Alte activități extractive	118,1	123,0	115,6	116,8	113,1	95,2	97,1	110,0	97,6	102,8	66,6	83,8	95,3
<i>Other mining and quarrying</i>													
Activități de servicii anexe extracției	108,4	88,3	111,9	96,9	112,8	115,1	78,7	92,9	101,7	120,8	124,3	68,9	126,9
<i>Mining support service activities</i>													
Industrie prelucrătoare	107,0	120,9	96,1	106,2	105,1	96,3	83,0	125,4	98,9	101,9	85,2	95,5	107,6
Manufacturing													
Industria alimentară	108,9	128,8	87,8	105,6	97,8	98,7	100,4	107,4	109,1	103,6	96,1	74,9	107,9
<i>Manufacture of food products</i>													
Fabricarea băuturilor	104,4	157,5	100,4	105,8	119,9	93,7	94,2	90,5	82,6	120,4	91,4	59,9	114,9
<i>Manufacture of beverages</i>													
Fabricarea produselor din tutun	98,5	75,6	108,4	165,0	110,7	89,6	111,1	96,3	105,2	114,8	75,9	108,0	93,2
<i>Manufacture of tobacco products</i>													
Fabricarea produselor textile	108,9	115,2	88,7	91,0	108,6	93,9	80,9	146,7	104,0	105,1	77,0	111,1	99,0
<i>Manufacture of textiles</i>													
Fabricarea articolelor de îmbrăcăminte	101,5	113,3	93,0	102,3	107,9	104,0	79,5	107,9	108,5	97,7	85,8	111,4	102,2
<i>Manufacture of wearing apparel</i>													
Tăbăcirea și finisarea pieilor; fabricarea articolelor de voiaj și marochinărie, harnașamentelor și încălțăminte; prepararea și vopsirea blănelor	106,9	107,9	85,2	103,2	108,7	103,7	73,2	127,5	103,5	104,7	78,8	119,6	100,3
<i>Tanning and dressing of leather; manufacture of travel and leather goods, harness and footwear; preparation and dyeing of furs</i>													
Prelucrarea lemnului, fabricarea produselor din lemn și plută, cu excepția mobilei; fabricarea articolelor din paie și din alte materiale vegetale împletite	112,7	120,9	94,7	103,6	98,5	102,1	90,7	105,3	104,5	102,2	90,0	101,2	100,1
<i>Manufacture of wood and of products of wood and cork, except furniture; manufacture of articles of straw and plaiting materials</i>													

1. INDICII PRODUCȚIEI INDUSTRIALE – serie brută
INDUSTRIAL PRODUCTION INDICES – unadjusted series

- continuare -

- continued -

	luna precedentă = 100 / previous month = 100												
	2010											2011	
	feb	mar	apr	mai	iun	iul	aug	sep	oct	nov	dec	ian ¹⁾	feb ²⁾
	<i>Feb</i>	<i>Mar</i>	<i>Apr</i>	<i>May</i>	<i>June</i>	<i>July</i>	<i>Aug</i>	<i>Sep</i>	<i>Oct</i>	<i>Nov</i>	<i>Dec</i>	<i>Jan ¹⁾</i>	<i>Feb ²⁾</i>
Fabricarea hârtiei și a produselor din hârtie <i>Manufacture of paper and paper products</i>	110,7	111,4	86,7	104,7	106,8	95,9	98,1	111,2	95,5	101,6	91,3	96,4	115,6
Tipărirea și reproducerea pe suporturi a înregistrărilor <i>Printing and reproduction of recorded media</i>	112,6	113,6	89,7	102,3	101,9	90,0	107,9	111,1	115,9	91,0	95,8	72,0	105,5
Fabricarea produselor de cocserie și a produselor obținute din prelucrarea țițeiului <i>Manufacture of coke and refined petroleum products</i>	79,2	138,0	89,3	107,6	95,2	93,6	108,9	88,1	71,9	133,6	114,1	94,1	82,6
Fabricarea substanțelor și a produselor chimice <i>Manufacture of chemicals and chemical products</i>	117,5	130,6	110,3	101,4	104,6	92,6	111,9	99,6	100,9	86,8	95,8	100,7	94,0
Fabricarea produselor farmaceutice de bază și a preparatelor farmaceutice <i>Manufacture of basic pharmaceutical products and pharmaceutical preparations</i>	121,1	96,4	103,8	105,1	111,3	73,1	78,8	154,8	94,1	104,9	78,8	133,2	100,6
Fabricarea produselor din cauciuc și mase plastice <i>Manufacture of rubber and plastic products</i>	91,1	134,1	100,4	113,0	105,7	102,5	101,8	100,2	100,1	97,3	77,8	97,7	110,1
Fabricarea altor produse din minerale nemetalice <i>Manufacture of other non-metallic mineral products</i>	157,8	171,0	120,0	121,9	98,8	106,4	102,3	97,2	93,7	88,2	49,1	76,9	153,5
Industria metalurgică <i>Manufacture of basic metals</i>	101,2	128,2	101,3	108,0	97,1	100,8	94,3	108,8	100,5	90,8	83,2	105,7	119,5
Industria construcțiilor metalice și a produselor din metal, exclusiv mașini, utilaje și instalații <i>Manufacture of fabricated metal products, except machinery and equipment</i>	110,5	113,9	110,4	111,1	106,7	99,5	91,7	111,4	90,8	102,7	82,7	83,0	123,2
Fabricarea calculatoarelor și a produselor electronice și optice <i>Manufacture of computers, electronic and optical products</i>	127,4	104,8	95,7	100,9	112,7	105,4	74,6	136,6	107,4	102,8	100,0	82,2	101,0
Fabricarea echipamentelor electrice <i>Manufacture of electrical equipment</i>	108,7	106,8	102,6	103,8	104,2	103,1	76,2	127,1	95,8	110,7	84,6	101,8	114,9
Fabricarea de mașini, utilaje și echipamente n.c.a. <i>Manufacture of machinery and equipment n.e.c.</i>	102,1	125,9	97,2	104,5	103,4	92,9	88,4	124,6	94,0	107,3	104,4	84,7	101,0
Fabricarea autovehiculelor de transport rutier, a remorcilor și semiremorcilor <i>Manufacture of motor vehicles, trailers and semi-trailers</i>	104,2	120,5	90,3	105,4	109,9	88,7	47,2	235,2	101,9	99,2	79,5	114,6	105,1

1. INDICIIL PRODUCȚIEI INDUSTRIALE – serie brută
INDUSTRIAL PRODUCTION INDICES – unadjusted series

- continuare -

- continued -

	luna precedentă = 100 / previous month = 100												
	2010											2011	
	feb	mar	apr	mai	iun	iul	aug	sep	oct	nov	dec	ian ¹⁾	feb ²⁾
	<i>Feb</i>	<i>Mar</i>	<i>Apr</i>	<i>May</i>	<i>June</i>	<i>July</i>	<i>Aug</i>	<i>Sep</i>	<i>Oct</i>	<i>Nov</i>	<i>Dec</i>	<i>Jan ¹⁾</i>	<i>Feb ²⁾</i>
Fabricarea altor mijloace de transport <i>Manufacture of other transport equipment</i>	121,5	87,8	94,5	94,2	104,1	95,4	85,5	133,8	75,7	114,2	89,2	90,3	106,2
Fabricarea de mobilă <i>Manufacture of furniture</i>	102,7	122,7	88,9	102,1	103,5	93,4	102,9	121,5	99,8	99,1	83,6	96,2	104,0
Alte activități industriale n.c.a. <i>Other manufacturing n.e.c.</i>	96,1	132,6	96,5	100,4	110,5	91,3	77,3	149,0	94,8	105,0	90,2	99,6	110,8
Repararea, întreținerea și instalarea mașinilor și echipamentelor <i>Repair, maintenance and installation of machinery and equipment</i>	124,3	89,9	106,1	106,4	100,6	91,0	111,9	101,1	109,5	106,8	100,4	86,2	93,1
Producția și furnizarea de energie electrică și termică, gaze, apă caldă și aer condiționat <i>Electricity, gas, steam and air conditioning production and supply</i>	92,6	101,7	84,3	97,6	99,9	103,2	102,0	96,3	112,6	100,6	114,1	101,8	92,6
Producția și furnizarea de energie electrică și termică, gaze, apă caldă și aer condiționat <i>Electricity, gas, steam and air conditioning production and supply</i>	92,6	101,7	84,3	97,6	99,9	103,2	102,0	96,3	112,6	100,6	114,1	101,8	92,6
Industrie - total <i>Industry - total</i>													
pe marile grupe industriale: <i>by broad industrial groups:</i>													
- industria bunurilor intermediare <i>intermediate goods industry</i>	109,2	122,0	102,4	107,6	102,8	101,0	92,3	108,1	99,2	99,8	81,3	98,6	110,9
- industria bunurilor de capital <i>capital goods industry</i>	106,8	115,5	94,9	105,9	108,5	92,6	63,4	170,7	97,6	101,7	84,8	100,5	107,4
- industria bunurilor de folosință îndelungată <i>durable goods industry</i>	108,3	121,5	91,6	104,1	101,7	96,5	101,6	120,1	99,7	102,0	79,9	94,6	111,2
- industria bunurilor de uz curent <i>current use goods industry</i>	107,9	124,9	91,4	104,3	105,7	95,9	93,3	108,6	103,1	104,1	91,6	82,9	105,4
- industria energetică <i>energy industry</i>	91,7	106,6	85,7	97,7	100,7	103,9	102,0	96,1	105,1	103,5	109,6	100,8	92,1

¹⁾ Date rectificat. / ¹⁾ Rectified data.

²⁾ Date provizorii. / ²⁾ Provisional data.

2. INDICIIL PRODUCȚIEI INDUSTRIALE – serie ajustată INDUSTRIAL PRODUCTION INDICES – adjusted series

- serie ajustată în funcție de numărul de zile lucrătoare -

- adjusted series according to the working days number -

	luna precedentă = 100 / previous month = 100												
	2010											2011	
	feb	mar	apr	mai	iun	iul	aug	sep	oct	nov	dec	ian ¹⁾	feb ²⁾
	<i>Feb</i>	<i>Mar</i>	<i>Apr</i>	<i>May</i>	<i>June</i>	<i>July</i>	<i>Aug</i>	<i>Sep</i>	<i>Oct</i>	<i>Nov</i>	<i>Dec</i>	<i>Jan ¹⁾</i>	<i>Feb ²⁾</i>
INDUSTRIE INDUSTRY	103,1	116,6	95,1	107,8	101,0	97,9	87,3	116,8	103,9	100,0	86,3	99,7	104,4
Industrie extractivă Mining and quarrying	96,7	105,4	94,3	96,5	106,4	111,2	95,3	99,7	102,6	102,6	97,0	94,4	99,1
Extracția cărbunelui superior și inferior <i>Mining of coal and lignite</i>	106,5	105,4	77,8	92,5	113,2	136,6	97,4	103,9	98,4	103,3	76,8	102,0	105,1
Extracția petrolului brut și a gazelor naturale <i>Extraction of crude petroleum and natural gas</i>	91,9	109,3	91,5	95,2	102,4	103,8	99,7	97,7	104,2	100,2	100,8	103,5	92,1
Extracția minereurilor metalifere <i>Mining of metal ores</i>	73,8	88,9	136,2	82,8	103,3	81,4	135,1	89,0	131,8	71,5	110,6	126,8	83,5
Alte activități extractive <i>Other mining and quarrying</i>	111,8	120,5	116,6	124,8	106,1	94,7	100,6	105,6	102,5	99,0	64,9	89,5	92,4
Activități de servicii anexe extracției <i>Mining support service activities</i>	103,0	89,0	106,4	108,3	105,9	110,5	83,3	91,3	101,4	119,9	127,0	71,6	120,2
Industrie prelucrătoare Manufacturing	105,9	120,0	96,7	109,6	101,0	96,8	84,8	121,1	102,9	99,9	82,2	99,5	107,1
Industria alimentară <i>Manufacture of food products</i>	107,0	127,2	88,7	108,6	93,5	100,2	101,7	105,6	111,8	101,1	95,4	77,4	106,1
Fabricarea băuturilor <i>Manufacture of beverages</i>	96,1	152,1	104,1	110,5	112,1	95,3	94,2	88,7	87,1	114,2	93,2	63,1	109,7
Fabricarea produselor din tutun <i>Manufacture of tobacco products</i>	97,7	72,4	108,0	164,2	114,3	88,7	110,4	99,7	102,8	111,4	78,4	107,5	95,7
Fabricarea produselor textile <i>Manufacture of textiles</i>	107,5	113,1	91,4	92,3	103,9	95,5	82,2	141,6	109,2	101,6	75,4	115,0	98,3
Fabricarea articolelor de îmbrăcăminte <i>Manufacture of wearing apparel</i>	98,6	112,1	94,8	104,0	103,9	104,5	81,9	104,3	111,5	96,5	84,8	114,8	100,2
Tăbăcirea și finisarea pieilor; fabricarea articolelor de voiaj și marochinărie, harnașamentelor și încălțămintei; prepararea și vopsirea blănurilor <i>Tanning and dressing of leather; manufacture of travel and leather goods, harness and footwear; preparation and dyeing of furs</i>	104,1	105,5	86,3	109,2	101,6	104,4	75,4	122,4	109,4	100,0	77,2	126,0	98,7
Prelucrarea lemnului, fabricarea produselor din lemn și plută, cu excepția mobilei; fabricarea articolelor din paie și din alte materiale vegetale împletite <i>Manufacture of wood and of products of wood and cork, except furniture; manufacture of articles of straw and plaiting materials</i>	109,3	118,4	96,4	106,1	94,8	103,2	90,7	104,2	107,0	99,8	90,9	102,7	99,3

2. INDICII PRODUCȚIEI INDUSTRIALE – serie ajustată INDUSTRIAL PRODUCTION INDICES – adjusted series

- serie ajustată în funcție de numărul de zile lucrătoare -

- adjusted series according to the working days number -

- continuare -

- continued -

	luna precedentă = 100 / previous month = 100												
	2010											2011	
	feb	mar	apr	mai	iun	iul	aug	sep	oct	nov	dec	ian ¹⁾	feb ²⁾
	<i>Feb</i>	<i>Mar</i>	<i>Apr</i>	<i>May</i>	<i>June</i>	<i>July</i>	<i>Aug</i>	<i>Sep</i>	<i>Oct</i>	<i>Nov</i>	<i>Dec</i>	<i>Jan ¹⁾</i>	<i>Feb ²⁾</i>
Fabricarea hârtiei și a produselor din hârtie <i>Manufacture of paper and paper products</i>	108,6	109,9	87,7	106,7	103,8	96,6	98,1	110,4	97,0	99,9	91,9	97,5	114,6
Tipărirea și reproducerea pe suporturi a înregistrărilor <i>Printing and reproduction of recorded media</i>	110,0	113,8	90,8	101,2	101,4	89,5	110,6	109,0	115,5	92,4	96,1	72,3	103,7
Fabricarea produselor de cocserie și a produselor obținute din prelucrarea țițeiului <i>Manufacture of coke and refined petroleum products</i>	82,1	140,9	89,3	102,2	98,4	96,7	105,5	88,3	71,4	138,5	103,9	96,4	85,9
Fabricarea substanțelor și a produselor chimice <i>Manufacture of chemicals and chemical products</i>	118,6	128,5	116,4	96,1	105,1	94,7	111,5	96,8	104,7	85,9	94,1	100,2	95,7
Fabricarea produselor farmaceutice de bază și a preparatelor farmaceutice <i>Manufacture of basic pharmaceutical products and pharmaceutical preparations</i>	116,6	95,1	105,9	107,6	107,3	73,8	78,8	153,2	96,5	102,3	79,7	134,9	99,1
Fabricarea produselor din cauciuc și mase plastice <i>Manufacture of rubber and plastic products</i>	89,7	134,8	99,4	117,0	103,0	100,6	104,9	97,7	101,2	97,9	77,7	98,5	108,6
Fabricarea altor produse din minerale nemetalice <i>Manufacture of other non-metallic mineral products</i>	147,6	165,8	122,2	124,0	96,0	107,2	102,2	96,5	95,4	86,6	49,6	79,4	150,4
Industria metalurgică <i>Manufacture of basic metals</i>	98,5	127,0	102,6	109,7	94,7	101,6	94,2	108,2	102,1	89,3	83,9	107,0	118,0
Industria construcțiilor metalice și a produselor din metal, exclusiv mașini, utilaje și instalații <i>Manufacture of fabricated metal products, except machinery and equipment</i>	104,0	111,6	113,6	114,5	101,5	100,7	91,7	110,0	93,7	99,5	83,9	85,3	119,5
Fabricarea calculatoarelor și a produselor electronice și optice <i>Manufacture of computers, electronic and optical products</i>	130,7	102,6	100,4	98,1	109,3	111,2	72,9	133,6	113,4	99,4	95,6	84,8	102,8
Fabricarea echipamentelor electrice <i>Manufacture of electrical equipment</i>	103,9	105,1	102,9	108,5	100,4	101,9	79,0	123,7	98,6	107,0	84,2	106,0	112,4
Fabricarea de mașini, utilaje și echipamente n.c.a. <i>Manufacture of machinery and equipment n.e.c.</i>	98,5	124,3	99,2	107,4	99,0	94,0	88,4	123,1	96,7	104,4	105,6	86,1	99,1
Fabricarea autovehiculelor de transport rutier, a remorcilor și semiremorcilor <i>Manufacture of motor vehicles, trailers and semi-trailers</i>	101,6	116,3	92,7	109,1	104,0	90,0	47,2	231,9	105,5	95,9	80,7	116,9	104,7

2. INDICII PRODUCȚIEI INDUSTRIALE – serie ajustată INDUSTRIAL PRODUCTION INDICES – adjusted series

- serie ajustată în funcție de numărul de zile lucrătoare -
- continuare -

- adjusted series according to the working days number –
- continued -

	luna precedentă = 100 / previous month = 100												
	2010											2011	
	feb	mar	apr	mai	iun	iul	aug	sep	oct	nov	dec	ian ¹⁾	feb ²⁾
	Feb	Mar	Apr	May	June	July	Aug	Sep	Oct	Nov	Dec	Jan ¹⁾	Feb ²⁾
Fabricarea altor mijloace de transport <i>Manufacture of other transport equipment</i>	117,9	85,7	97,6	96,8	99,7	95,3	88,3	127,0	81,1	108,6	87,3	93,6	105,7
Fabricarea de mobilă <i>Manufacture of furniture</i>	98,2	119,5	91,3	106,0	97,5	95,0	102,9	119,7	103,0	96,0	84,9	98,4	102,1
Alte activități industriale n.c.a. <i>Other manufacturing n.e.c.</i>	91,0	130,3	99,6	104,8	103,3	93,0	77,3	146,5	98,7	100,8	91,8	102,0	107,0
Repararea, întreținerea și instalarea mașinilor și echipamentelor <i>Repair, maintenance and installation of machinery and equipment</i>	125,4	88,4	109,9	100,7	102,9	92,5	111,2	100,0	110,9	106,5	98,2	86,3	95,6
Producția și furnizarea de energie electrică și termică, gaze, apă caldă și aer condiționat <i>Electricity, gas, steam and air conditioning production and supply</i>	91,7	101,3	84,8	98,5	98,4	103,5	101,9	95,9	113,6	99,7	114,5	102,3	92,1
Producția și furnizarea de energie electrică și termică, gaze, apă caldă și aer condiționat <i>Electricity, gas, steam and air conditioning production and supply</i>	91,7	101,3	84,8	98,5	98,4	103,5	101,9	95,9	113,6	99,7	114,5	102,3	92,1
Industrie - total <i>Industry - total</i>													
pe marile grupe industriale: <i>by broad industrial groups:</i>													
- industria bunurilor intermediare <i>intermediate goods industry</i>	108,0	121,9	102,4	109,8	100,3	100,8	94,5	105,3	101,1	99,7	79,3	101,3	110,1
- industria bunurilor de capital <i>capital goods industry</i>	100,2	112,6	98,6	111,5	100,1	94,6	63,4	167,2	102,6	96,7	86,6	103,5	103,9
- industria bunurilor de folosință îndelungată <i>durable goods industry</i>	105,1	120,2	93,5	106,4	97,6	96,5	105,2	114,8	104,0	99,9	78,2	98,1	109,3
- industria bunurilor de uz curent <i>current use goods industry</i>	105,3	121,4	93,9	107,7	100,2	96,6	95,6	104,8	108,2	100,1	91,6	85,6	103,9
- industria energetică <i>energy industry</i>	90,6	106,1	86,4	98,9	98,9	104,4	102,0	95,7	106,2	102,4	110,1	101,3	91,5

¹⁾ Date rectificative. / ¹⁾ Rectified data.

²⁾ Date provizorii. / ²⁾ Provisional data.

3. INDICII PRODUCȚIEI INDUSTRIALE – serie brută
INDUSTRIAL PRODUCTION INDICES – unadjusted series

	luna corespunzătoare din anul precedent = 100 / corresponding month of previous year = 100													1.1- 28.II. 2011 in % față de in % as against 1.1- 28.II. 2010 ²⁾
	2010											2011		
	feb <i>Feb</i>	mar <i>Mar</i>	apr <i>Apr</i>	mai <i>May</i>	iun <i>June</i>	iul <i>July</i>	aug <i>Aug</i>	sep <i>Sep</i>	oct <i>Oct</i>	nov <i>Nov</i>	dec <i>Dec</i>	ian ¹⁾ <i>Jan ¹⁾</i>	feb ²⁾ <i>Feb ²⁾</i>	
INDUSTRIE INDUSTRY	99,7	106,9	107,8	105,9	106,8	103,3	105,3	105,0	101,6	107,9	110,0	111,8	112,6	112,2
Industrie extractivă Mining and quarrying	92,3	85,0	97,5	84,2	102,5	101,2	93,7	91,5	90,2	96,2	100,2	101,3	103,0	102,1
Extracția cărbunelui superior și inferior <i>Mining of coal and lignite</i>	104,2	90,9	113,3	61,1	109,1	131,0	99,6	103,3	95,0	106,4	104,4	101,8	99,4	100,5
Extracția petrolului brut și a gazelor naturale <i>Extraction of crude petroleum and natural gas</i>	91,1	95,5	96,7	99,7	105,6	100,4	96,8	96,8	96,4	96,5	96,8	98,3	98,9	98,6
Extracția minereurilor metalifere <i>Mining of metal ores</i>	21,6 ori/ <i>times</i>	988,2	830,2	15,4ori/ <i>times</i>	27,6ori/ <i>times</i>	681,3	972,6	15,7ori/ <i>times</i>	-	-	118,5	107,5	112,2	109,6
Alte activități extractive <i>Other mining and quarrying</i>	83,6	93,6	85,6	84,2	92,2	75,8	80,4	80,1	84,3	97,7	102,8	126,3	101,9	113,1
Activități de servicii anexe extracției <i>Mining support service activities</i>	78,0	49,7	84,1	71,7	86,7	85,9	78,2	64,7	64,1	76,7	103,2	103,6	121,2	112,8
Industrie prelucrătoare Manufacturing	98,3	107,6	107,4	107,1	107,4	103,3	105,8	106,1	101,7	109,4	111,5	114,3	114,9	114,6
Industria alimentară <i>Manufacture of food products</i>	90,0	104,5	90,8	96,6	89,5	91,6	97,3	91,6	90,4	96,7	91,0	110,2	109,2	109,7
Fabricarea băuturilor <i>Manufacture of beverages</i>	78,1	108,3	92,1	92,6	97,0	98,7	101,3	93,5	82,9	111,2	103,5	91,2	100,4	95,9
Fabricarea produselor din tutun <i>Manufacture of tobacco products</i>	74,0	40,6	60,5	98,4	91,7	75,3	78,9	107,2	88,2	109,1	77,6	139,8	132,2	136,1
Fabricarea produselor textile <i>Manufacture of textiles</i>	106,5	116,6	117,7	109,2	120,6	110,5	106,3	107,8	99,9	113,1	103,5	114,7	104,2	109,2
Fabricarea articolelor de îmbrăcăminte <i>Manufacture of wearing apparel</i>	84,7	95,3	100,6	97,3	101,8	99,6	112,7	106,0	105,8	110,0	109,5	106,8	107,5	107,2
Tăbăcirea și finisarea pieilor; fabricarea articolelor de voiaj și marochinărie, harnașamentelor și încălțămintei; prepararea și vopsirea blănurilor <i>Tanning and dressing of leather; manufacture of travel and leather goods, harness and footwear; preparation and dyeing of furs</i>	89,6	102,4	114,5	103,8	102,8	100,2	111,5	116,6	118,0	118,0	100,2	108,8	102,1	105,4
Prelucrarea lemnului, fabricarea produselor din lemn și plută, cu excepția mobilei; fabricarea articolelor din paie și din alte materiale vegetale împletite <i>Manufacture of wood and of products of wood and cork, except furniture; manufacture of articles of straw and plaiting materials</i>	112,1	119,8	119,6	108,9	108,7	108,4	114,1	104,9	104,7	108,6	129,4	124,7	110,7	117,3

3. INDICII PRODUCȚIEI INDUSTRIALE – serie brută
INDUSTRIAL PRODUCTION INDICES – unadjusted series

- continuare -

- continued -

	luna corespunzătoare din anul precedent = 100 / corresponding month of previous year = 100														1.1- 28.II. 2011 in % față de in % as against 1.1- 28.II. 2010 ²⁾
	2010												2011		
	feb	mar	apr	mai	iun	iul	aug	sep	oct	nov	dec	ian ¹⁾	feb ²⁾		
	<i>Feb</i>	<i>Mar</i>	<i>Apr</i>	<i>May</i>	<i>June</i>	<i>July</i>	<i>Aug</i>	<i>Sep</i>	<i>Oci</i>	<i>Nov</i>	<i>Dec</i>	<i>Jan ¹⁾</i>	<i>Feb ²⁾</i>		
Fabricarea hârtiei și a produselor din hârtie <i>Manufacture of paper and paper products</i>	98,9	107,2	103,1	99,3	96,7	99,8	97,0	107,5	95,2	102,6	101,5	106,8	111,5	109,3	
Tipărirea și reproducerea pe suporturi a înregistrărilor <i>Printing and reproduction of recorded media</i>	81,0	95,7	80,4	86,3	86,5	84,8	93,3	97,5	107,4	93,3	98,3	93,9	88,0	90,8	
Fabricarea produselor de cocserie și a produselor obținute din prelucrarea țiteiului <i>Manufacture of coke and refined petroleum products</i>	80,7	96,4	86,0	97,3	88,3	81,7	87,5	79,3	66,6	93,0	92,3	92,6	96,6	94,4	
Fabricarea substanțelor și a produselor chimice <i>Manufacture of chemicals and chemical products</i>	89,3	120,0	125,1	122,7	118,5	100,7	112,0	104,8	112,2	96,3	110,2	156,5	125,2	139,6	
Fabricarea produselor farmaceutice de bază și a preparatelor farmaceutice <i>Manufacture of basic pharmaceutical products and pharmaceutical preparations</i>	85,7	91,5	101,5	99,0	132,4	147,7	126,1	129,6	101,3	115,0	115,0	131,0	108,8	118,9	
Fabricarea produselor din cauciuc și mase plastice <i>Manufacture of rubber and plastic products</i>	82,2	100,3	111,3	101,6	109,8	108,1	115,3	113,5	107,8	113,3	110,2	113,4	137,0	124,6	
Fabricarea altor produse din minerale nemetalice <i>Manufacture of other non-metallic mineral products</i>	62,8	82,0	91,9	95,8	105,0	101,0	106,0	96,8	99,9	106,7	102,1	128,7	125,2	126,6	
Industria metalurgică <i>Manufacture of basic metals</i>	105,5	141,8	143,1	147,2	153,1	126,9	127,0	122,0	115,4	113,6	107,1	114,6	135,3	125,0	
Industria construcțiilor metalice și a produselor din metal, exclusiv mașini, utilaje și instalații <i>Manufacture of fabricated metal products, except machinery and equipment</i>	67,7	78,7	93,3	109,8	97,0	94,1	100,6	95,0	85,9	100,0	105,9	107,0	119,4	113,5	
Fabricarea calculatoarelor și a produselor electronice și optice <i>Manufacture of computers, electronic and optical products</i>	76,2	74,6	89,0	91,4	93,1	122,0	111,3	118,2	119,4	121,0	112,7	141,7	112,3	125,2	
Fabricarea echipamentelor electrice <i>Manufacture of electrical equipment</i>	133,5	152,6	144,2	134,9	132,9	137,6	104,8	126,5	115,5	130,0	137,5	117,4	124,2	121,0	
Fabricarea de mașini, utilaje și echipamente n.c.a. <i>Manufacture of machinery and equipment n.e.c.</i>	68,6	76,6	91,8	94,8	93,8	98,9	89,1	112,0	106,4	116,4	129,0	123,1	121,8	122,5	
Fabricarea autovehiculelor de transport rutier, a remorcilor și semiremorcilor <i>Manufacture of motor vehicles, trailers and semi-trailers</i>	160,1	146,1	136,3	127,6	126,8	108,9	125,3	116,7	112,7	117,9	129,9	119,2	120,2	119,7	

3. INDICII PRODUCȚIEI INDUSTRIALE – serie brută INDUSTRIAL PRODUCTION INDICES – unadjusted series

- continuare -

- continued -

	luna corespunzătoare din anul precedent = 100 / corresponding month of previous year = 100													1.1- 28.II. 2011 in % față de in % as against 1.1- 28.II. 2010 ²⁾
	2010												2011	
	feb <i>Feb</i>	mar <i>Mar</i>	apr <i>Apr</i>	mai <i>May</i>	iun <i>June</i>	iul <i>July</i>	aug <i>Aug</i>	sep <i>Sep</i>	oct <i>Oct</i>	nov <i>Nov</i>	dec <i>Dec</i>	ian ¹⁾ <i>Jan ¹⁾</i>	feb ²⁾ <i>Feb ²⁾</i>	
Fabricarea altor mijloace de transport <i>Manufacture of other transport equipment</i>	73,3	52,4	61,5	53,1	68,1	69,7	72,4	88,3	62,6	74,3	64,2	75,1	65,7	70,0
Fabricarea de mobilă <i>Manufacture of furniture</i>	82,2	91,5	91,0	91,3	97,9	97,3	104,1	107,5	111,1	113,3	111,1	110,0	111,4	110,7
Alte activități industriale n.e.c. <i>Other manufacturing n.e.c.</i>	78,3	85,5	70,5	76,9	80,2	72,3	94,2	119,1	97,1	107,8	134,6	128,4	147,9	138,0
Repararea, întreținerea și instalarea mașinilor și echipamentelor <i>Repair, maintenance and installation of machinery and equipment</i>	117,9	106,0	103,8	113,6	106,3	89,4	112,5	110,8	111,6	115,5	124,3	132,3	99,1	113,9
Producția și furnizarea de energie electrică și termică, gaze, apă caldă și aer condiționat <i>Electricity, gas, steam and air conditioning production and supply</i>	112,7	114,4	116,5	108,1	103,5	103,8	108,3	102,2	107,2	102,1	105,2	103,0	103,0	103,0
Producția și furnizarea de energie electrică și termică, gaze, apă caldă și aer condiționat <i>Electricity, gas, steam and air conditioning production and supply</i>	112,7	114,4	116,5	108,1	103,5	103,8	108,3	102,2	107,2	102,1	105,2	103,0	103,0	103,0
Industrie - total <i>Industry - total</i>														
pe marile grupe industriale: <i>by broad industrial groups:</i>														
- industria bunurilor intermediare <i>intermediate goods industry</i>	98,1	108,6	116,2	111,4	114,5	111,0	109,1	108,8	106,4	112,3	118,4	121,0	122,8	121,9
- industria bunurilor de capital <i>capital goods industry</i>	109,0	108,9	111,1	110,8	109,7	100,9	105,0	108,3	101,0	109,4	117,3	113,9	114,6	114,3
- industria bunurilor de folosință îndelungată <i>durable goods industry</i>	85,9	97,3	96,1	96,6	100,3	101,0	107,2	109,2	112,2	119,0	116,4	115,4	118,5	117,0
- industria bunurilor de uz curent <i>current use goods industry</i>	87,3	103,5	94,3	96,4	96,6	97,0	101,8	98,6	95,3	103,6	97,6	107,6	105,1	106,3
- industria energetică <i>energy industry</i>	104,7	107,0	107,9	101,1	101,8	101,6	102,6	98,1	99,6	100,6	102,4	101,1	101,5	101,3

¹⁾ Date rectificat. / ¹⁾ Rectified data.

²⁾ Date provizorii. / ²⁾ Provisional data.

4. INDICII PRODUCȚIEI INDUSTRIALE – serie ajustată
INDUSTRIAL PRODUCTION INDICES – adjusted series

- serie ajustată în funcție de numărul de zile lucrătoare -

- adjusted series according to the working days number -

	luna corespunzătoare din anul precedent = 100 / corresponding month of previous year = 100													1.1- 28.II. 2011 in % față de 1.1- 28.II. 2010 ²⁾
	2010												2011	
	feb	mar	apr	mai	iun	iul	aug	sep	oct	nov	dec	ian ¹⁾	feb ²⁾	
	<i>Feb</i>	<i>Mar</i>	<i>Apr</i>	<i>May</i>	<i>June</i>	<i>July</i>	<i>Aug</i>	<i>Sep</i>	<i>Oci</i>	<i>Nov</i>	<i>Dec</i>	<i>Jan ¹⁾</i>	<i>Feb ²⁾</i>	
INDUSTRIE INDUSTRY	99,6	106,2	106,2	105,6	107,9	105,0	106,1	104,1	104,2	106,1	109,2	111,2	112,7	112,0
Industrie extractivă Mining and quarrying	92,2	84,4	96,6	84,4	102,6	101,9	93,0	91,5	90,9	95,5	99,4	100,6	103,0	101,8
Extractia cărbunelui superior și inferior <i>Mining of coal and lignite</i>	104,2	90,0	111,6	61,8	109,3	132,5	98,6	103,4	95,8	105,5	103,1	100,7	99,4	100,0
Extractia petrolului brut și a gazelor naturale <i>Extraction of crude petroleum and natural gas</i>	91,2	95,9	96,4	99,6	106,4	101,1	97,1	96,7	96,6	96,3	94,9	98,7	98,9	98,8
Extractia minereurilor metalifere <i>Mining of metal ores</i>	22,6 ori/ <i>times</i>	20,1ori/ <i>times</i>	347,0	407,7	95,9ori/ <i>times</i>	45,0ori/ <i>times</i>	598,8	-	-	-	126,4	99,0	111,9	104,5
Alte activități extractive <i>Other mining and quarrying</i>	83,6	89,3	83,5	86,0	92,9	76,1	80,8	79,1	87,8	94,8	102,4	123,4	102,0	112,1
Activități de servicii anexe extractivei <i>Mining support service activities</i>	78,0	49,1	77,5	76,3	84,0	82,9	75,9	64,5	66,4	74,2	98,6	103,9	121,2	112,7
Industrie prelucrătoare Manufacturing	98,2	106,7	106,1	106,5	108,8	105,5	106,8	105,3	104,4	107,5	110,5	113,7	115,0	114,4
Industria alimentară <i>Manufacture of food products</i>	90,0	102,3	90,7	96,4	89,5	92,5	96,3	92,5	92,3	93,7	88,9	110,2	109,3	109,7
Fabricarea băuturilor <i>Manufacture of beverages</i>	78,3	105,2	89,9	93,0	97,0	101,1	98,8	93,4	85,7	108,0	100,3	87,8	100,3	93,9
Fabricarea produselor din tutun <i>Manufacture of tobacco products</i>	74,0	40,3	60,0	93,9	93,8	73,9	78,0	109,2	88,7	106,6	73,2	135,1	132,4	133,8
Fabricarea produselor textile <i>Manufacture of textiles</i>	106,5	117,8	114,5	107,6	122,2	113,3	106,9	107,5	102,8	110,2	103,7	113,9	104,2	108,9
Fabricarea articolelor de îmbrăcăminte <i>Manufacture of wearing apparel</i>	84,6	95,4	97,6	96,1	101,2	101,2	112,7	105,9	108,4	107,6	107,9	105,8	107,5	106,6
Tăbăcirea și finisarea pieilor; fabricarea articolelor de voiaj și marochinărie, harnașamentelor și încălțămintei; prepararea și vopsirea blănușilor <i>Tanning and dressing of leather; manufacture of travel and leather goods, harness and footwear; preparation and dyeing of furs</i>	89,5	102,9	108,4	104,0	104,2	102,0	111,4	116,1	123,5	113,2	98,7	107,8	102,2	104,9
Prelucrarea lemnului, fabricarea produselor din lemn și plută, cu excepția mobilei; fabricarea articolelor din paie și din alte materiale vegetale împletite <i>Manufacture of wood and of products of wood and cork, except furniture; manufacture of articles of straw and plaiting materials</i>	111,9	120,3	115,2	108,7	108,7	110,1	112,0	104,9	106,1	107,1	126,8	121,9	110,7	116,1

4. INDICII PRODUCȚIEI INDUSTRIALE – serie ajustată
INDUSTRIAL PRODUCTION INDICES – adjusted series

- serie ajustată în funcție de numărul de zile lucrătoare -

- adjusted series according to the working days number -

- continuare -

- continued -

	luna corespunzătoare din anul precedent = 100 / corresponding month of previous year = 100													1.1- 28.II. 2011 in % față de 1.1- 28.II. 2010 ²⁾
	2010											2011		
	feb	mar	apr	mai	iun	iul	aug	sep	oct	nov	dec	ian ¹⁾	feb ²⁾	
	<i>Feb</i>	<i>Mar</i>	<i>Apr</i>	<i>May</i>	<i>June</i>	<i>July</i>	<i>Aug</i>	<i>Sep</i>	<i>Oct</i>	<i>Nov</i>	<i>Dec</i>	<i>Jan ¹⁾</i>	<i>Feb ²⁾</i>	
Fabricarea hârtiei și a produselor din hârtie <i>Manufacture of paper and paper products</i>	98,8	106,2	101,9	99,4	96,6	100,8	96,1	107,6	96,1	101,7	100,4	105,5	111,4	108,6
Tipărirea și reproducerea pe suporturi a înregistrărilor <i>Printing and reproduction of recorded media</i>	81,0	94,5	80,8	85,7	85,0	85,0	93,5	97,5	107,4	93,3	97,9	93,3	88,0	90,5
Fabricarea produselor de cocserie și a produselor obținute din prelucrarea șteiului <i>Manufacture of coke and refined petroleum products</i>	80,5	98,0	91,3	91,6	91,2	85,1	89,8	79,5	64,3	95,8	89,6	92,6	96,9	94,5
Fabricarea substanțelor și a produselor chimice <i>Manufacture of chemicals and chemical products</i>	89,3	117,2	131,1	118,2	120,2	104,3	114,8	103,8	112,7	97,0	115,0	155,1	125,1	138,8
Fabricarea produselor farmaceutice de bază și a preparatelor farmaceutice <i>Manufacture of basic pharmaceutical products and pharmaceutical preparations</i>	85,7	90,1	100,0	99,0	132,8	151,4	122,6	129,9	102,8	113,2	112,7	128,2	108,9	117,8
Fabricarea produselor din cauciuc și mase plastice <i>Manufacture of rubber and plastic products</i>	82,3	101,5	106,2	104,4	108,2	107,6	115,3	112,0	109,5	112,9	110,9	113,1	137,0	124,4
Fabricarea altor produse din minerale nemetalice <i>Manufacture of other non-metallic mineral products</i>	63,2	80,7	90,9	95,9	105,0	102,1	104,8	96,8	100,9	105,4	99,6	122,5	124,8	123,8
Industria metalurgică <i>Manufacture of basic metals</i>	105,6	140,2	141,0	146,0	153,4	128,4	125,3	122,2	116,5	112,3	105,8	112,9	135,2	124,0
Industria construcțiilor metalice și a produselor din metal, exclusiv mașini, utilaje și instalații <i>Manufacture of fabricated metal products, except machinery and equipment</i>	67,7	77,0	91,6	109,4	96,9	95,7	98,6	94,9	87,5	98,2	103,5	103,9	119,4	111,8
Fabricarea calculatoarelor și a produselor electronice și optice <i>Manufacture of computers, electronic and optical products</i>	76,2	73,2	94,4	88,4	95,8	127,8	112,8	119,1	120,5	118,9	114,5	142,9	112,4	125,6
Fabricarea echipamentelor electrice <i>Manufacture of electrical equipment</i>	133,5	147,2	141,7	132,7	134,3	138,1	104,7	126,3	119,9	125,4	132,4	114,8	124,2	119,6
Fabricarea de mașini, utilaje și echipamente n.c.a. <i>Manufacture of machinery and equipment n.e.c.</i>	68,5	75,3	90,3	94,8	93,8	100,5	87,7	111,9	108,2	114,5	126,9	121,2	121,9	121,5
Fabricarea autovehiculelor de transport rutier, a remorcilor și semiremorcilor <i>Manufacture of motor vehicles, trailers and semi-trailers</i>	160,0	143,3	133,6	127,6	126,8	111,1	122,8	116,7	115,0	115,5	127,3	116,8	120,3	118,5

4. INDICII PRODUCȚIEI INDUSTRIALE – serie ajustată INDUSTRIAL PRODUCTION INDICES – adjusted series

- serie ajustată în funcție de numărul de zile lucrătoare -

- adjusted series according to the working days number -

- continuare -

- continued -

	luna corespunzătoare din anul precedent = 100 / corresponding month of previous year = 100													1.1- 28.II. 2011 in % față de in % as against 1.1- 28.II. 2010 ²⁾
	2010												2011	
	feb	mar	apr	mai	iun	iul	aug	sep	oct	nov	dec	ian ¹⁾	feb ²⁾	
	<i>Feb</i>	<i>Mar</i>	<i>Apr</i>	<i>May</i>	<i>June</i>	<i>July</i>	<i>Aug</i>	<i>Sep</i>	<i>Oct</i>	<i>Nov</i>	<i>Dec</i>	<i>Jan ¹⁾</i>	<i>Feb ²⁾</i>	
Fabricarea altor mijloace de transport <i>Manufacture of other transport equipment</i>	73,3	51,5	59,8	52,1	70,1	71,6	73,7	86,5	65,8	72,2	65,1	73,2	65,7	69,2
Fabricarea de mobilă <i>Manufacture of furniture</i>	82,4	93,0	85,9	91,6	97,8	99,6	101,7	107,5	113,1	111,1	108,4	107,0	111,3	109,1
Alte activități industriale n.e.c.a. <i>Other manufacturing n.e.c.</i>	78,3	83,5	68,8	76,9	80,1	74,1	91,9	119,1	99,3	105,1	131,3	125,3	147,4	135,8
Repararea, întreținerea și instalarea mașinilor și echipamentelor <i>Repair, maintenance and installation of machinery and equipment</i>	117,9	104,4	108,7	107,2	108,3	92,0	115,0	110,7	111,2	116,2	124,5	130,2	99,2	113,0
Producția și furnizarea de energie electrică și termică, gaze, apă caldă și aer condiționat <i>Electricity, gas, steam and air conditioning production and supply</i>	112,7	113,8	115,7	107,9	103,6	104,3	107,7	102,2	107,7	101,6	104,7	102,5	103,0	102,8
Producția și furnizarea de energie electrică și termică, gaze, apă caldă și aer condiționat <i>Electricity, gas, steam and air conditioning production and supply</i>	112,7	113,8	115,7	107,9	103,6	104,3	107,7	102,2	107,7	101,6	104,7	102,5	103,0	102,8
Industria - total <i>Industry - total</i>														
pe marile grupe industriale: <i>by broad industrial groups:</i>														
- industria bunurilor intermediare <i>intermediate goods industry</i>	98,2	108,6	114,2	110,8	114,6	112,4	109,9	108,2	108,1	111,4	116,9	120,4	122,8	121,7
- industria bunurilor de capital <i>capital goods industry</i>	109,1	105,7	107,8	110,9	109,7	104,0	102,0	108,3	104,1	106,2	113,8	110,5	114,6	112,5
- industria bunurilor de folosință îndelungată <i>durable goods industry</i>	85,9	97,2	92,9	95,3	100,7	103,1	108,2	108,2	115,8	116,2	115,6	113,9	118,4	116,2
- industria bunurilor de uz curent <i>current use goods industry</i>	87,5	101,4	92,3	97,1	96,9	98,2	101,3	98,3	98,8	100,3	98,3	106,5	105,1	105,8
- industria energetică <i>energy industry</i>	104,7	106,4	107,1	101,1	101,9	102,3	102,0	98,1	100,2	99,9	101,8	100,5	101,5	101,0

¹⁾ Date rectificative. / ¹⁾ Rectified data.

²⁾ Date provizorii. / ²⁾ Provisional data.

Indicii producției industriale în perioada februarie 2010 - februarie 2011
Industrial production indices during February 2010 - February 2011
 - serie brută / unadjusted series -

luna corespunzătoare din anul precedent = 100

corresponding month of previous year = 100

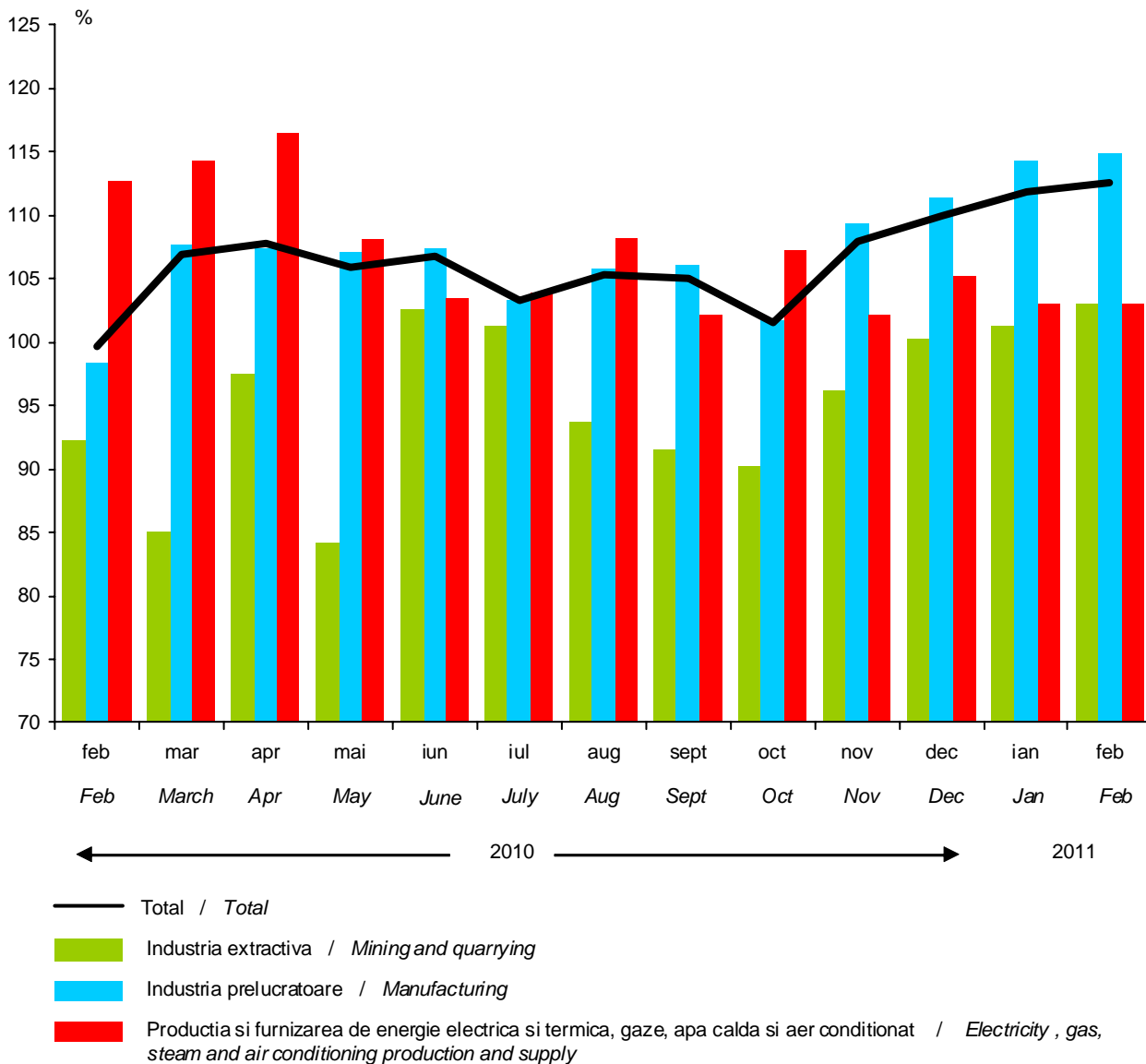

5. INDICII PRODUCTIVITĂȚII MUNCII ÎN INDUSTRIE - serie brută
LABOUR PRODUCTIVITY INDICES IN INDUSTRY - unadjusted series

	luna precedentă = 100 / previous month = 100												
	2010											2011	
	feb	mar	apr	mai	iun	iul	aug	sep	oct	nov	dec	ian ¹⁾	feb ²⁾
	<i>Feb</i>	<i>Mar</i>	<i>Apr</i>	<i>May</i>	<i>June</i>	<i>July</i>	<i>Aug</i>	<i>Sep</i>	<i>Oct</i>	<i>Nov</i>	<i>Dec</i>	<i>Jan ¹⁾</i>	<i>Feb ²⁾</i>
INDUSTRIE	104,6	117,2	95,6	105,4	105,3	97,8	85,8	120,5	100,3	101,9	89,5	95,9	104,2
INDUSTRY													
Industrie extractivă	99,4	105,5	95,9	96,2	109,7	111,0	95,6	100,6	102,1	106,3	97,3	93,5	100,8
Mining and quarrying													
Extracția cărbunelui superior și inferior	110,8	104,9	83,1	91,7	117,6	135,9	97,4	104,5	96,9	105,3	75,9	100,4	107,9
<i>Mining of coal and lignite</i>													
Extracția petrolului brut și a gazelor naturale	90,9	110,2	93,1	94,0	104,8	104,2	99,6	98,7	104,6	104,1	105,6	100,3	91,2
<i>Extraction of crude petroleum and natural gas</i>													
Extracția minereurilor metalifere	85,2	101,1	101,9	94,3	111,6	77,6	124,2	104,4	115,9	80,3	100,8	124,3	90,0
<i>Mining of metal ores</i>													
Alte activități extractive	123,2	118,7	115,9	115,9	115,0	93,5	96,9	111,9	100,6	106,5	68,7	84,8	99,5
<i>Other mining and quarrying</i>													
Activități de servicii anexe extracției	109,9	87,8	110,1	100,2	114,6	117,5	79,8	93,3	103,1	122,2	123,9	70,4	126,5
<i>Mining support service activities</i>													
Industrie prelucrătoare	107,3	120,6	97,1	106,7	105,6	96,5	83,3	125,3	98,8	101,8	85,9	95,1	106,5
Manufacturing													
Industria alimentară	108,3	127,4	87,6	105,8	99,0	98,7	100,5	107,6	109,2	104,6	97,1	75,0	106,8
<i>Manufacture of food products</i>													
Fabricarea băuturilor	103,8	155,6	102,1	104,6	121,0	95,3	95,6	91,4	82,2	122,7	92,6	61,8	115,6
<i>Manufacture of beverages</i>													
Fabricarea produselor din tutun	98,9	75,6	111,9	167,2	108,5	90,1	113,8	95,0	106,2	113,1	76,7	108,2	93,8
<i>Manufacture of tobacco products</i>													
Fabricarea produselor textile	108,9	114,1	88,9	90,7	107,5	94,0	81,0	142,3	102,4	104,7	78,0	107,6	96,9
<i>Manufacture of textiles</i>													
Fabricarea articolelor de îmbrăcăminte	102,3	114,4	94,4	103,1	108,1	104,9	80,1	108,0	108,4	96,9	86,8	110,4	101,2
<i>Manufacture of wearing apparel</i>													
Tăbăcirea și finisarea pieilor; fabricarea articolelor de voiaj și marochinărie, harnașamentelor și încălțămintei; prepararea și vopsirea blănilor	107,0	109,5	87,2	103,1	107,4	104,0	73,8	127,9	104,7	104,3	78,3	119,3	98,9
<i>Tanning and dressing of leather; manufacture of travel and leather goods, harness and footwear; preparation and dyeing of furs</i>													
Prelucrarea lemnului, fabricarea produselor din lemn și plută, cu excepția mobilei; fabricarea articolelor din paie și din alte materiale vegetale împletite	112,5	121,0	95,8	104,8	99,8	102,2	92,4	105,0	103,8	101,5	91,6	101,1	98,9
<i>Manufacture of wood and of products of wood and cork, except furniture; manufacture of articles of straw and plaiting materials</i>													

5. INDICII PRODUCTIVITĂȚII MUNCII ÎN INDUSTRIE - serie brută
LABOUR PRODUCTIVITY INDICES IN INDUSTRY - unadjusted series

- continuare -

- continued -

	luna precedentă = 100 / previous month = 100												
	2010											2011	
	feb	mar	apr	mai	iun	iul	aug	sep	oct	nov	dec	ian ¹⁾	feb ²⁾
	<i>Feb</i>	<i>Mar</i>	<i>Apr</i>	<i>May</i>	<i>June</i>	<i>July</i>	<i>Aug</i>	<i>Sep</i>	<i>Oct</i>	<i>Nov</i>	<i>Dec</i>	<i>Jan ¹⁾</i>	<i>Feb ²⁾</i>
Fabricarea hârtiei și a produselor din hârtie <i>Manufacture of paper and paper products</i>	113,5	118,9	91,5	107,9	108,1	95,3	101,8	109,7	95,7	103,1	92,1	92,0	117,2
Tipărirea și reproducerea pe suporturi a înregistrărilor <i>Printing and reproduction of recorded media</i>	116,5	118,6	93,7	103,0	105,4	90,2	110,1	110,9	119,6	91,5	95,8	70,5	105,4
Fabricarea produselor de cocserie și a produselor obținute din prelucrarea țițeiului <i>Manufacture of coke and refined petroleum products</i>	80,8	138,3	90,0	108,8	97,1	93,0	111,5	89,4	74,3	134,4	115,7	94,9	84,6
Fabricarea substanțelor și a produselor chimice <i>Manufacture of chemicals and chemical products</i>	117,2	130,3	108,7	104,1	107,0	92,7	112,7	101,8	101,5	86,1	96,5	100,8	95,0
Fabricarea produselor farmaceutice de bază și a preparatelor farmaceutice <i>Manufacture of basic pharmaceutical products and pharmaceutical preparations</i>	116,9	96,6	104,6	106,8	112,6	72,8	79,6	155,6	93,5	102,8	79,3	130,2	101,0
Fabricarea produselor din cauciuc și mase plastice <i>Manufacture of rubber and plastic products</i>	91,3	133,8	101,7	111,8	104,0	101,6	100,8	101,4	99,2	98,2	78,5	95,4	108,0
Fabricarea altor produse din minerale nemetalice <i>Manufacture of other non-metallic mineral products</i>	159,0	167,7	118,2	120,3	97,3	107,0	102,1	96,7	95,0	89,6	51,7	78,4	151,6
Industria metalurgică <i>Manufacture of basic metals</i>	101,1	129,9	104,1	108,3	96,8	102,8	94,2	107,9	100,3	90,9	83,3	104,0	118,2
Industria construcțiilor metalice și a produselor din metal, exclusiv mașini, utilaje și instalații <i>Manufacture of fabricated metal products, except machinery and equipment</i>	111,6	110,4	112,7	113,4	107,5	99,5	91,8	111,7	90,1	102,6	83,3	85,1	123,1
Fabricarea calculatoarelor și a produselor electronice și optice <i>Manufacture of computers, electronic and optical products</i>	128,5	103,8	94,1	101,8	111,6	105,7	74,3	136,3	107,1	102,5	101,4	80,1	98,8
Fabricarea echipamentelor electrice <i>Manufacture of electrical equipment</i>	109,6	106,1	103,4	102,7	102,2	102,7	75,5	128,2	96,1	109,2	85,5	99,1	113,6
Fabricarea de mașini, utilaje și echipamente n.c.a. <i>Manufacture of machinery and equipment n.e.c.</i>	103,2	125,1	96,5	104,3	104,3	91,7	89,0	124,3	94,3	105,8	105,1	84,5	99,5
Fabricarea autovehiculelor de transport rutier, a remorcilor și semiremorcilor <i>Manufacture of motor vehicles, trailers and semi-trailers</i>	104,3	119,7	90,3	103,6	109,3	88,6	47,0	232,5	100,1	98,5	79,0	113,2	103,3

5. INDICIILE PRODUCTIVITĂȚII MUNCII ÎN INDUSTRIE - serie brută
LABOUR PRODUCTIVITY INDICES IN INDUSTRY - unadjusted series

- continuare -

- continued -

	luna precedentă = 100 / previous month = 100												
	2010											2011	
	feb	mar	apr	mai	iun	iul	aug	sep	oct	nov	dec	ian ¹⁾	feb ²⁾
	<i>Feb</i>	<i>Mar</i>	<i>Apr</i>	<i>May</i>	<i>June</i>	<i>July</i>	<i>Aug</i>	<i>Sep</i>	<i>Oct</i>	<i>Nov</i>	<i>Dec</i>	<i>Jan ¹⁾</i>	<i>Feb ²⁾</i>
Fabricarea altor mijloace de transport <i>Manufacture of other transport equipment</i>	120,6	90,3	96,6	97,2	108,5	98,8	84,3	134,8	79,5	112,7	89,8	89,0	105,5
Fabricarea de mobilă <i>Manufacture of furniture</i>	102,8	122,2	91,3	103,1	105,4	92,0	102,7	120,2	100,6	99,3	84,5	96,3	103,4
Alte activități industriale n.c.a. <i>Other manufacturing n.e.c.</i>	95,1	130,4	96,4	98,6	108,5	90,7	78,5	145,8	96,0	103,4	92,4	93,9	108,7
Repararea, întreținerea și instalarea mașinilor și echipamentelor <i>Repair, maintenance and installation of machinery and equipment</i>	124,1	89,3	109,4	114,5	102,7	91,3	113,2	101,9	107,2	109,1	99,9	90,0	91,3
Producția și furnizarea de energie electrică și termică, gaze, apă caldă și aer condiționat <i>Electricity, gas, steam and air conditioning production and supply</i>	92,9	102,2	84,5	99,4	101,5	102,9	102,0	96,9	113,1	100,7	114,5	101,4	93,2
Producția și furnizarea de energie electrică și termică, gaze, apă caldă și aer condiționat <i>Electricity, gas, steam and air conditioning production and supply</i>	92,9	102,2	84,5	99,4	101,5	102,9	102,0	96,9	113,1	100,7	114,5	101,4	93,2
Industrie - total <i>Industry - total</i>													
pe marile grupe industriale: <i>by broad industrial groups:</i>													
- industria bunurilor intermediare <i>intermediate goods industry</i>	109,8	120,8	103,5	108,1	102,8	101,4	92,7	108,1	99,3	100,1	82,4	98,8	110,1
- industria bunurilor de capital <i>capital goods industry</i>	107,2	115,3	95,3	106,8	109,2	92,6	63,3	170,3	96,9	101,2	84,7	100,2	106,1
- industria bunurilor de folosință îndelungată <i>durable goods industry</i>	108,4	120,6	93,7	104,4	102,8	95,3	100,9	119,5	100,3	101,8	80,8	94,1	110,3
- industria bunurilor de uz curent <i>current use goods industry</i>	108,0	125,2	92,3	104,6	106,2	96,3	93,9	108,7	103,3	104,0	92,5	82,2	104,4
- industria energetică <i>energy industry</i>	92,2	106,9	87,1	99,3	102,0	103,9	102,2	96,6	105,7	104,5	110,2	100,4	92,7

¹⁾ Date rectificat. / ¹⁾ Rectified data.

²⁾ Date provizorii. / ²⁾ Provisional data.

6. INDICII PRODUCTIVITĂȚII MUNCII ÎN INDUSTRIE - serie brută
LABOUR PRODUCTIVITY INDICES IN INDUSTRY - unadjusted series

	luna corespunzătoare din anul precedent = 100 / corresponding month of previous year = 100													1.1- 28.II.
	2010											2011		2011
	feb	mar	apr	mai	iun	iul	aug	sep	oct	nov	dec	ian ¹⁾	feb ²⁾	în % față de în % as against 1.1- 28.II. 2010 ²⁾
<i>Feb</i>	<i>Mar</i>	<i>Apr</i>	<i>May</i>	<i>June</i>	<i>July</i>	<i>Aug</i>	<i>Sep</i>	<i>Oct</i>	<i>Nov</i>	<i>Dec</i>	<i>Jan ¹⁾</i>	<i>Feb ²⁾</i>		
INDUSTRIE INDUSTRY	117,2	123,0	122,5	119,3	119,1	114,2	115,2	113,6	108,7	114,5	115,4	115,3	114,8	115,1
Industrie extractivă Mining and quarrying	103,7	93,9	107,6	93,1	112,8	111,1	103,5	101,9	98,3	106,9	111,6	111,9	113,4	112,7
Extracția cărbunelui superior și inferior <i>Mining of coal and lignite</i>	107,3	92,9	125,4	68,8	123,0	147,8	112,1	116,7	104,8	117,8	114,8	111,8	108,9	110,3
Extracția petrolului brut și a gazelor naturale <i>Extraction of crude petroleum and natural gas</i>	104,5	107,7	103,4	105,6	109,9	104,7	102,8	102,5	102,2	106,4	107,7	108,7	109,0	108,9
Extracția minereurilor metalifere <i>Mining of metal ores</i>	22,5 oril <i>times</i>	10,2 oril <i>times</i>	817,4	15,5 oril <i>times</i>	27,5 oril <i>times</i>	674,6	973,8	15,9 oril <i>times</i>	-	-	124,0	108,5	114,6	111,3
Alte activități extractive <i>Other mining and quarrying</i>	114,1	123,8	116,1	109,4	118,3	94,3	98,6	104,2	109,6	129,0	132,9	143,3	115,8	128,1
Activități de servicii anexe extracției <i>Mining support service activities</i>	90,6	55,8	84,7	74,8	93,5	93,4	86,6	70,9	63,6	75,5	104,4	117,3	135,0	126,6
Industrie prelucrătoare Manufacturing	116,7	124,7	122,8	121,0	120,0	114,3	115,7	114,7	108,6	115,8	116,5	117,0	116,2	116,6
Industria alimentară <i>Manufacture of food products</i>	96,6	111,8	96,5	102,3	95,0	96,9	103,4	96,9	95,3	102,1	95,4	112,5	111,0	111,7
Fabricarea băuturilor <i>Manufacture of beverages</i>	95,4	130,5	111,9	110,1	117,1	118,1	120,9	113,2	94,5	127,2	117,1	100,4	111,8	106,2
Fabricarea produselor din tutun <i>Manufacture of tobacco products</i>	65,3	35,8	53,7	73,9	67,4	55,5	59,1	80,5	69,8	97,6	69,1	147,0	139,5	143,3
Fabricarea produselor textile <i>Manufacture of textiles</i>	135,1	137,9	133,5	121,8	130,2	118,7	112,6	109,5	98,8	111,3	99,7	105,1	93,5	99,0
Fabricarea articolelor de îmbrăcăminte <i>Manufacture of wearing apparel</i>	102,8	113,1	119,3	114,6	118,2	115,4	128,3	118,2	116,0	118,1	115,8	112,4	111,2	111,8
Tăbăcirea și finisarea pieilor; fabricarea articolelor de voiaj și marochinărie, harnașamentelor și încălțămintei; prepararea și vopsirea blănurilor <i>Tanning and dressing of leather; manufacture of travel and leather goods, harness and footwear; preparation and dyeing of furs</i>	105,7	120,1	131,5	120,4	117,1	113,2	122,5	122,5	125,0	125,7	104,7	113,4	104,7	108,9
Prelucrarea lemnului, fabricarea produselor din lemn și plută, cu excepția mobilei; fabricarea articolelor din paie și din alte materiale vegetale împletite <i>Manufacture of wood and of products of wood and cork, except furniture; manufacture of articles of straw and plaiting materials</i>	136,6	144,7	143,1	126,7	124,9	120,8	128,6	117,2	115,1	116,8	137,6	132,1	116,2	123,7

6. INDICIILE PRODUCTIVITĂȚII MUNCII ÎN INDUSTRIE - serie brută
LABOUR PRODUCTIVITY INDICES IN INDUSTRY - unadjusted series

- continuare -

- continued -

	luna corespunzătoare din anul precedent = 100 / corresponding month of previous year = 100												1.I- 28.II. 2011 in % față de in % as against 1.I- 28.II. 2010 ²⁾	
	2010											2011		
	feb	mar	apr	mai	iun	iul	aug	sep	oct	nov	dec	ian ¹⁾		feb ²⁾
	<i>Feb</i>	<i>Mar</i>	<i>Apr</i>	<i>May</i>	<i>June</i>	<i>July</i>	<i>Aug</i>	<i>Sep</i>	<i>Oct</i>	<i>Nov</i>	<i>Dec</i>	<i>Jan ¹⁾</i>	<i>Feb ²⁾</i>	
Fabricarea hârtiei și a produselor din hârtie <i>Manufacture of paper and paper products</i>	116,6	128,4	132,8	126,0	121,2	122,8	120,9	133,3	118,0	127,5	126,3	128,2	132,3	130,4
Tipărirea și reproducerea pe suporturi a înregistrărilor <i>Printing and reproduction of recorded media</i>	102,0	124,2	108,5	115,8	118,6	114,0	128,8	133,4	145,1	126,4	130,9	114,5	103,6	108,7
Fabricarea produselor de cocserie și a produselor obținute din prelucrarea țițeiului <i>Manufacture of coke and refined petroleum products</i>	104,6	123,5	109,0	123,0	112,1	88,9	94,7	86,5	72,5	99,6	98,8	107,9	113,0	110,2
Fabricarea substanțelor și a produselor chimice <i>Manufacture of chemicals and chemical products</i>	97,5	127,2	127,7	125,8	122,9	105,6	118,3	114,8	124,3	105,0	120,0	167,2	135,6	150,2
Fabricarea produselor farmaceutice de bază și a preparatelor farmaceutice <i>Manufacture of basic pharmaceutical products and pharmaceutical preparations</i>	91,8	97,4	108,5	108,9	144,5	160,5	135,3	142,1	110,5	122,3	123,3	126,9	109,7	117,7
Fabricarea produselor din cauciuc și mase plastice <i>Manufacture of rubber and plastic products</i>	98,6	118,2	130,7	116,9	121,4	117,4	121,7	120,1	112,8	118,2	113,2	109,6	129,6	119,1
Fabricarea altor produse din minerale nemetalice <i>Manufacture of other non-metallic mineral products</i>	79,0	100,7	110,4	112,9	120,0	114,3	117,3	103,7	106,8	114,2	109,8	134,4	128,1	130,5
Industria metalurgică <i>Manufacture of basic metals</i>	133,5	177,3	175,6	176,4	177,5	148,7	145,3	137,8	128,4	126,8	117,4	118,4	138,3	128,4
Industria construcțiilor metalice și a produselor din metal, exclusiv mașini, utilaje și instalații <i>Manufacture of fabricated metal products, except machinery and equipment</i>	88,8	95,1	111,6	130,3	112,5	108,7	113,7	106,8	93,8	107,7	111,2	113,1	124,7	119,2
Fabricarea calculatoarelor și a produselor electronice și optice <i>Manufacture of computers, electronic and optical products</i>	93,5	87,6	102,1	104,0	105,5	136,5	123,9	124,1	125,2	124,5	114,1	136,0	104,6	118,4
Fabricarea echipamentelor electrice <i>Manufacture of electrical equipment</i>	148,1	165,3	157,7	143,0	135,0	138,1	102,6	123,2	113,6	125,5	130,4	111,4	115,6	113,6
Fabricarea de mașini, utilaje și echipamente n.c.a. <i>Manufacture of machinery and equipment n.e.c.</i>	89,6	96,9	109,4	108,4	106,6	108,0	95,4	121,1	114,3	121,6	131,4	121,7	117,3	119,5
Fabricarea autovehiculelor de transport rutier, a remorcilor și semiremorcilor <i>Manufacture of motor vehicles, trailers and semi-trailers</i>	165,1	146,7	130,2	120,9	121,4	104,5	119,2	109,9	104,4	109,1	117,9	108,8	107,8	108,3

6. INDICIILE PRODUCTIVITĂȚII MUNCII ÎN INDUSTRIE - serie brută
LABOUR PRODUCTIVITY INDICES IN INDUSTRY - unadjusted series

- continuare -

- continued -

	luna corespunzătoare din anul precedent = 100 / corresponding month of previous year = 100													1.1- 28.II. 2011 in % față de in % as against 1.1- 28.II. 2010 ²⁾
	2010												2011	
	feb	mar	apr	mai	iun	iul	aug	sep	oct	nov	dec	ian ¹⁾	feb ²⁾	
	<i>Feb</i>	<i>Mar</i>	<i>Apr</i>	<i>May</i>	<i>June</i>	<i>July</i>	<i>Aug</i>	<i>Sep</i>	<i>Oct</i>	<i>Nov</i>	<i>Dec</i>	<i>Jan ¹⁾</i>	<i>Feb ²⁾</i>	
Fabricarea altor mijloace de transport <i>Manufacture of other transport equipment</i>	94,4	68,3	79,1	67,9	88,1	91,8	91,2	108,8	80,2	90,8	77,0	89,1	77,9	83,0
Fabricarea de mobilă <i>Manufacture of furniture</i>	105,7	111,7	111,3	108,7	113,3	107,9	114,9	117,6	121,6	123,9	122,1	115,1	115,7	115,4
Alte activități industriale n.e.c. <i>Other manufacturing n.e.c.</i>	92,5	97,0	77,1	81,5	81,2	72,3	93,1	114,9	92,1	103,3	132,4	114,3	130,7	122,3
Repararea, întreținerea și instalarea mașinilor și echipamentelor <i>Repair, maintenance and installation of machinery and equipment</i>	150,6	135,4	136,1	154,5	145,0	121,0	149,8	145,3	138,9	142,0	149,4	157,7	116,0	134,6
Producția și furnizarea de energie electrică și termică, gaze, apă caldă și aer condiționat <i>Electricity, gas, steam and air conditioning production and supply</i>	122,1	123,5	126,0	119,3	115,0	114,1	118,8	110,7	114,8	107,2	110,9	109,1	109,4	109,2
Producția și furnizarea de energie electrică și termică, gaze, apă caldă și aer condiționat <i>Electricity, gas, steam and air conditioning production and supply</i>	122,1	123,5	126,0	119,3	115,0	114,1	118,8	110,7	114,8	107,2	110,9	109,1	109,4	109,2
Industrie - total <i>Industry - total</i>														
pe marile grupe industriale: <i>by broad industrial groups:</i>														
- industria bunurilor intermediare <i>intermediate goods industry</i>	119,0	127,8	134,7	126,9	127,7	122,7	119,1	118,0	114,5	120,1	125,1	125,3	125,6	125,4
- industria bunurilor de capital <i>capital goods industry</i>	129,3	126,1	124,5	123,1	121,5	110,9	113,6	115,8	106,2	113,2	118,8	114,1	112,9	113,5
- industria bunurilor de folosință îndelungată <i>durable goods industry</i>	109,2	117,4	117,4	114,6	115,0	112,3	117,5	119,0	122,3	129,0	126,1	117,3	119,3	118,3
- industria bunurilor de uz curent <i>current use goods industry</i>	101,0	117,9	106,9	108,6	108,2	108,1	112,5	107,4	102,4	110,5	103,0	111,2	107,5	109,3
- industria energetică <i>energy industry</i>	114,8	116,5	117,9	111,9	112,8	111,0	112,3	106,6	107,1	107,7	110,0	109,2	109,8	109,5

¹⁾ Date rectificative. / ¹⁾ Rectified data.

²⁾ Date provizorii. / ²⁾ Provisional data.

7. INDICII VALORICI AI CIFREI DE AFACERI DIN INDUSTRIE PE TOTAL (PIAȚA INTERNĂ ȘI PIAȚA EXTERNĂ)
TURNOVER VALUE INDICES IN INDUSTRY PER TOTAL (DOMESTIC AND NON-DOMESTIC MARKET)

	luna precedentă = 100 / previous month = 100												
	2010											2011	
	feb	mar	apr	mai	iun	iul	aug	sep	oct	nov	dec	ian ¹⁾	feb ²⁾
	<i>Feb</i>	<i>Mar</i>	<i>Apr</i>	<i>May</i>	<i>June</i>	<i>July</i>	<i>Aug</i>	<i>Sep</i>	<i>Oct</i>	<i>Nov</i>	<i>Dec</i>	<i>Jan ¹⁾</i>	<i>Feb ²⁾</i>
INDUSTRIE	106,5	123,0	96,5	105,8	109,4	92,8	92,0	117,9	95,3	105,6	95,1	89,1	107,0
INDUSTRY													
Industrie extractivă	89,1	102,5	90,2	94,7	104,3	89,1	101,6	114,8	106,3	118,7	99,8	91,5	92,8
Mining and quarrying													
Extracția cărbunelui superior și inferior	114,6	109,1	82,1	108,6	106,7	97,7	102,2	109,5	106,6	102,6	73,1	109,5	97,8
<i>Mining of coal and lignite</i>													
Extracția petrolului brut și a gazelor naturale	84,9	96,6	85,5	85,9	88,9	92,5	113,8	107,2	118,5	129,7	109,0	92,9	84,1
<i>Extraction of crude petroleum and natural gas</i>													
Extracția minereurilor metalifere	149,6	203,8	75,9	43,6	453,3	49,6	17,3	838,9	100,1	55,4	94,6	86,0	125,8
<i>Mining of metal ores</i>													
Alte activități extractive	111,2	98,4	114,0	118,8	110,9	98,8	114,7	99,2	98,0	112,7	75,4	78,3	89,5
<i>Other mining and quarrying</i>													
Activități de servicii anexe extracției	76,8	109,6	109,8	109,2	111,1	83,0	82,1	128,9	82,8	121,3	108,7	81,3	123,3
<i>Mining support service activities</i>													
Industrie prelucrătoare	107,7	124,1	96,8	106,2	109,6	93,0	91,6	118,0	94,9	105,1	94,9	89,0	107,7
Manufacturing													
Industria alimentară	110,9	119,4	87,4	110,1	98,6	98,3	100,8	109,7	101,7	98,0	99,2	81,5	112,4
<i>Manufacture of food products</i>													
Fabricarea băuturilor	106,8	153,5	101,8	103,0	122,8	100,2	100,7	77,4	78,5	109,5	117,3	54,2	119,6
<i>Manufacture of beverages</i>													
Fabricarea produselor din tutun	116,6	71,8	94,0	170,5	58,9	36,0	350,0	118,5	96,4	83,9	130,2	79,4	84,9
<i>Manufacture of tobacco products</i>													
Fabricarea produselor textile	108,9	119,9	89,4	104,8	111,4	93,8	68,5	148,9	107,1	101,3	75,5	116,4	106,2
<i>Manufacture of textiles</i>													
Fabricarea articolelor de îmbrăcăminte	100,6	105,4	90,8	110,8	108,2	106,5	85,8	105,6	104,0	98,3	96,6	97,2	104,0
<i>Manufacture of wearing apparel</i>													
Tăbăcirea și finisarea pieilor; fabricarea articolelor de voiaj și marochinărie, harnașamentelor și încălțăminte; prepararea și vopsirea blănelor	107,1	106,7	94,8	103,2	121,2	105,4	75,1	122,8	104,1	104,7	81,4	105,6	104,6
<i>Tanning and dressing of leather; manufacture of travel and leather goods, harness and footwear; preparation and dyeing of furs</i>													
Prelucrarea lemnului, fabricarea produselor din lemn și plută, cu excepția mobilei; fabricarea articolelor din paie și din alte materiale vegetale împletite	116,8	117,9	96,8	106,6	106,6	97,2	88,2	117,2	97,8	104,5	86,1	101,4	110,2
<i>Manufacture of wood and of products of wood and cork, except furniture; manufacture of articles of straw and plaiting materials</i>													

7. INDICI VALORICI AI CIFREI DE AFACERI DIN INDUSTRIE PE TOTAL (PIAȚA INTERNĂ ȘI PIAȚA EXTERNĂ)
TURNOVER VALUE INDICES IN INDUSTRY PER TOTAL (DOMESTIC AND NON-DOMESTIC MARKET)

- continuare -

- continued -

	luna precedentă = 100 / previous month = 100												
	2010											2011	
	feb	mar	apr	mai	iun	iul	aug	sep	oct	nov	dec	ian ¹⁾	feb ²⁾
	<i>Feb</i>	<i>Mar</i>	<i>Apr</i>	<i>May</i>	<i>June</i>	<i>July</i>	<i>Aug</i>	<i>Sep</i>	<i>Oct</i>	<i>Nov</i>	<i>Dec</i>	<i>Jan ¹⁾</i>	<i>Feb ²⁾</i>
Fabricarea hârtiei și a produselor din hârtie <i>Manufacture of paper and paper products</i>	102,8	117,3	99,0	94,4	109,6	98,9	98,4	109,9	97,3	103,9	97,7	104,8	106,8
Tipărirea și reproducerea pe suporturi a înregistrărilor <i>Printing and reproduction of recorded media</i>	102,2	124,9	94,1	108,2	106,0	81,1	120,7	100,0	103,0	102,7	101,4	88,0	103,1
Fabricarea produselor de cocserie și a produselor obținute din prelucrarea țițeiului <i>Manufacture of coke and refined petroleum products</i>	101,9	130,2	107,7	97,4	97,8	99,9	100,7	97,2	70,3	130,0	136,0	88,8	93,1
Fabricarea substanțelor și a produselor chimice <i>Manufacture of chemicals and chemical products</i>	100,6	125,0	105,9	91,2	111,9	101,3	92,1	121,0	83,2	109,2	96,1	95,3	102,6
Fabricarea produselor farmaceutice de bază și a preparatelor farmaceutice <i>Manufacture of basic pharmaceutical products and pharmaceutical preparations</i>	109,7	106,8	92,1	103,1	110,9	91,0	91,0	111,5	117,3	100,3	82,4	104,1	105,5
Fabricarea produselor din cauciuc și mase plastice <i>Manufacture of rubber and plastic products</i>	108,4	128,7	98,6	105,8	111,2	93,1	99,4	115,9	95,7	101,0	79,1	106,4	110,8
Fabricarea altor produse din minerale nemetalice <i>Manufacture of other non-metallic mineral products</i>	118,6	189,0	114,0	110,2	115,2	89,9	111,4	95,9	87,7	92,9	64,2	76,6	117,9
Industria metalurgică <i>Manufacture of basic metals</i>	128,0	121,4	98,5	124,0	89,8	97,8	100,2	105,7	101,1	105,6	87,9	105,0	108,9
Industria construcțiilor metalice și a produselor din metal, exclusiv mașini, utilaje și instalații <i>Manufacture of fabricated metal products, except machinery and equipment</i>	112,9	128,1	93,4	108,0	115,8	87,0	104,2	114,4	95,1	103,7	98,2	73,5	110,8
Fabricarea calculatoarelor și a produselor electronice și optice <i>Manufacture of computers, electronic and optical products</i>	105,1	139,9	81,2	110,5	144,0	84,6	89,9	107,7	91,0	118,0	109,3	68,5	109,1
Fabricarea echipamentelor electrice <i>Manufacture of electrical equipment</i>	109,3	118,3	101,2	102,6	112,1	99,8	88,6	124,6	95,9	113,1	84,4	90,0	104,2
Fabricarea de mașini, utilaje și echipamente n.c.a. <i>Manufacture of machinery and equipment n.e.c.</i>	112,3	105,7	97,4	106,8	136,3	74,5	99,5	112,6	100,0	100,3	104,7	87,1	110,6
Fabricarea autovehiculelor de transport rutier, a remorcilor și semiremorcilor <i>Manufacture of motor vehicles, trailers and semi-trailers</i>	98,1	125,5	95,1	107,3	111,4	89,1	53,8	212,9	103,5	102,3	81,8	113,4	103,1

7. INDICII VALORICI AI CIFREI DE AFACERI DIN INDUSTRIE PE TOTAL (PIAȚA INTERNĂ ȘI PIAȚA EXTERNĂ)
TURNOVER VALUE INDICES IN INDUSTRY PER TOTAL (DOMESTIC AND NON-DOMESTIC MARKET)

- continuare -

- continued -

	luna precedentă = 100 / previous month = 100													
	2010												2011	
	feb	mar	apr	mai	iun	iul	aug	sep	oct	nov	dec	ian ¹⁾	feb ²⁾	
	<i>Feb</i>	<i>Mar</i>	<i>Apr</i>	<i>May</i>	<i>June</i>	<i>July</i>	<i>Aug</i>	<i>Sep</i>	<i>Oct</i>	<i>Nov</i>	<i>Dec</i>	<i>Jan ¹⁾</i>	<i>Feb ²⁾</i>	
Fabricarea altor mijloace de transport <i>Manufacture of other transport equipment</i>	111,0	103,5	146,1	81,5	132,5	87,1	77,9	143,3	70,5	135,5	118,5	43,0	188,8	
Fabricarea de mobilă <i>Manufacture of furniture</i>	107,9	122,0	90,0	96,2	108,2	86,5	109,0	120,5	99,8	103,7	87,3	84,6	105,2	
Alte activități industriale n.c.a. <i>Other manufacturing n.e.c.</i>	92,2	133,2	84,7	106,3	115,7	73,1	102,1	122,0	106,3	102,3	85,6	87,3	126,3	
Repararea, întreținerea și instalarea mașinilor și echipamentelor <i>Repair, maintenance and installation of machinery and equipment</i>	106,5	149,5	74,9	95,7	128,0	79,6	100,6	145,1	90,4	105,0	115,0	50,4	101,8	
Industrie - total <i>Industry - total</i>														
pe marile grupe industriale: <i>by broad industrial groups:</i>														
- industria bunurilor intermediare <i>intermediate goods industry</i>	111,7	128,3	100,1	106,8	107,2	95,8	96,7	113,7	94,6	104,3	84,7	98,4	108,7	
- industria bunurilor de capital <i>capital goods industry</i>	103,6	124,0	94,9	105,4	123,2	84,7	74,1	152,2	96,6	106,9	96,4	85,2	110,0	
- industria bunurilor de folosință îndelungată <i>durable goods industry</i>	110,1	123,0	95,0	100,0	109,0	92,2	100,6	116,0	100,6	105,3	85,2	82,4	106,6	
- industria bunurilor de uz curent <i>current use goods industry</i>	107,5	117,4	91,8	110,2	103,4	96,6	99,1	103,2	99,1	99,2	99,7	81,8	109,2	
- industria energetică <i>energy industry</i>	96,8	118,8	100,7	95,6	96,7	98,5	102,9	99,7	81,9	127,5	123,9	90,7	91,1	

¹⁾ Date rectificate. ¹⁾ Rectified data.

²⁾ Date provizorii. ²⁾ Provisional data.

8. INDICII VALORICI AI CIFREI DE AFACERI DIN INDUSTRIE PE TOTAL (PIAȚA INTERNĂ ȘI PIAȚA EXTERNĂ)
TURNOVER VALUE INDICES IN INDUSTRY PER TOTAL (DOMESTIC AND NON-DOMESTIC MARKET)

	luna corespunzătoare din anul precedent = 100 / corresponding month of previous year = 100												1.1- 28.II. 2011 în % față de in % as against 1.1- 28.II. 2010 ²⁾	
	2010													
	feb <i>Feb</i>	mar <i>Mar</i>	apr <i>Apr</i>	mai <i>May</i>	iun <i>June</i>	iul <i>July</i>	aug <i>Aug</i>	sep <i>Sep</i>	oct <i>Oct</i>	nov <i>Nov</i>	dec <i>Dec</i>	ian ¹⁾ <i>Jan ¹⁾</i>		feb ²⁾ <i>Feb ²⁾</i>
INDUSTRIE INDUSTRY	103,9	107,1	113,7	114,7	116,8	107,5	110,4	114,5	108,3	118,7	119,4	125,6	126,1	125,9
Industrie extractivă Mining and quarrying	95,5	84,8	94,9	98,5	104,0	86,9	85,3	92,1	95,5	102,7	101,4	97,3	101,4	99,3
Extracția cărbunelui superior și inferior <i>Mining of coal and lignite</i>	106,0	97,1	93,3	97,3	117,8	124,6	97,3	93,4	90,9	118,6	109,0	113,8	97,1	104,9
Extracția petrolului brut și a gazelor naturale <i>Extraction of crude petroleum and natural gas</i>	101,1	87,4	106,1	115,1	116,9	84,7	89,1	93,5	99,7	103,4	103,0	94,1	93,3	93,8
Extracția minereurilor metalifere <i>Mining of metal ores</i>	96,3	166,3	210,5	57,2	110,1	164,0	103,8	178,1	310,0	95,5	123,7	149,0	125,3	134,8
Alte activități extractive <i>Other mining and quarrying</i>	105,5	81,6	74,9	77,7	74,6	73,4	89,4	81,1	86,5	91,7	89,6	120,5	96,9	108,1
Activități de servicii anexe extracției <i>Mining support service activities</i>	68,6	62,9	73,9	85,7	93,2	74,0	65,8	85,5	79,0	96,8	95,8	87,5	140,4	110,5
Industrie prelucrătoare Manufacturing	104,4	108,3	114,7	115,5	117,3	108,4	111,7	115,6	108,9	119,5	120,4	127,5	127,5	127,5
Industria alimentară <i>Manufacture of food products</i>	102,0	108,1	94,7	106,2	103,7	98,0	99,9	101,2	98,3	101,6	98,1	110,0	111,6	110,8
Fabricarea băuturilor <i>Manufacture of beverages</i>	80,3	111,7	88,9	89,4	96,2	98,3	101,5	88,6	87,5	107,3	105,1	90,0	100,8	95,6
Fabricarea produselor din tutun <i>Manufacture of tobacco products</i>	107,8	56,5	97,1	140,6	72,5	23,4	73,4	156,2	96,0	101,0	164,2	98,7	71,8	84,2
Fabricarea produselor textile <i>Manufacture of textiles</i>	95,7	111,2	107,1	120,1	118,6	109,5	113,0	105,7	111,5	118,8	112,0	124,0	121,0	122,5
Fabricarea articolelor de îmbrăcăminte <i>Manufacture of wearing apparel</i>	94,5	97,3	92,4	95,6	97,4	96,4	105,6	101,2	104,5	108,1	114,0	107,1	110,7	108,9
Tăbăcirea și finisarea pieilor; fabricarea articolelor de voiaj și marochinărie, harnașamentelor și încălțămintei; prepararea și vopsirea blănurilor <i>Tanning and dressing of leather; manufacture of travel and leather goods, harness and footwear; preparation and dyeing of furs</i>	87,9	106,6	126,4	111,8	122,4	120,5	113,0	112,3	116,2	120,4	113,5	123,3	120,4	121,8
Prelucrarea lemnului, fabricarea produselor din lemn și plută, cu excepția mobilei; fabricarea articolelor din paie și din alte materiale vegetale împletite <i>Manufacture of wood and of products of wood and cork, except furniture; manufacture of articles of straw and plaiting materials</i>	95,1	101,7	102,7	102,6	106,3	95,5	93,7	100,6	98,3	101,6	107,8	135,8	128,1	131,7

8. INDICII VALORICI AI CIFREI DE AFACERI DIN INDUSTRIE PE TOTAL (PIAȚA INTERNĂ ȘI PIAȚA EXTERNĂ)
TURNOVER VALUE INDICES IN INDUSTRY PER TOTAL (DOMESTIC AND NON-DOMESTIC MARKET)

- continuare -

- continued -

	luna corespunzătoare din anul precedent = 100 / corresponding month of previous year = 100														1.I- 28.II. 2011 în % față de 1.I- 28.II. 2010 ²⁾
	2010												2011		
	feb <i>Feb</i>	mar <i>Mar</i>	apr <i>Apr</i>	mai <i>May</i>	iun <i>June</i>	iul <i>July</i>	aug <i>Aug</i>	sep <i>Sep</i>	oct <i>Oci</i>	nov <i>Nov</i>	dec <i>Dec</i>	ian ¹⁾ <i>Jan ¹⁾</i>	feb ²⁾ <i>Feb ²⁾</i>		
Fabricarea hârtiei și a produselor din hârtie <i>Manufacture of paper and paper products</i>	111,5	118,6	122,0	106,7	122,6	113,0	118,4	118,2	108,9	115,1	109,9	136,8	142,1	139,5	
Tipărirea și reproducerea pe suporturi a înregistrărilor <i>Printing and reproduction of recorded media</i>	82,9	92,7	91,9	105,9	107,0	86,3	102,5	110,0	104,7	96,6	101,8	127,2	128,4	127,8	
Fabricarea produselor de cocserie și a produselor obținute din prelucrarea șteiului <i>Manufacture of coke and refined petroleum products</i>	124,9	140,4	150,6	136,9	113,4	110,3	110,6	112,4	90,7	111,8	146,7	146,8	134,3	140,5	
Fabricarea substanțelor și a produselor chimice <i>Manufacture of chemicals and chemical products</i>	104,0	90,8	109,2	100,7	107,4	103,6	99,4	117,2	105,6	111,2	121,4	127,8	130,3	129,1	
Fabricarea produselor farmaceutice de bază și a preparatelor farmaceutice <i>Manufacture of basic pharmaceutical products and pharmaceutical preparations</i>	111,0	111,5	112,8	113,7	137,2	166,8	125,0	108,6	104,1	115,5	84,8	114,8	110,4	112,5	
Fabricarea produselor din cauciuc și mase plastice <i>Manufacture of rubber and plastic products</i>	108,1	112,3	115,6	118,7	123,7	112,0	120,2	119,0	117,0	127,7	124,8	141,1	144,1	142,7	
Fabricarea altor produse din minerale nemetalice <i>Manufacture of other non-metallic mineral products</i>	70,3	97,2	107,4	102,0	121,2	103,9	114,5	108,9	105,7	109,1	129,1	125,2	124,5	124,8	
Industria metalurgică <i>Manufacture of basic metals</i>	126,1	114,5	154,9	182,6	165,4	159,0	185,2	158,7	150,6	176,4	151,7	174,0	148,1	159,5	
Industria construcțiilor metalice și a produselor din metal, exclusiv mașini, utilaje și instalații <i>Manufacture of fabricated metal products, except machinery and equipment</i>	88,0	103,0	107,1	109,4	111,9	98,7	118,1	106,4	110,1	118,5	136,1	124,6	122,2	123,3	
Fabricarea calculatoarelor și a produselor electronice și optice <i>Manufacture of computers, electronic and optical products</i>	113,7	136,3	139,3	129,4	160,8	152,3	137,4	126,2	107,0	118,0	147,1	125,1	129,9	127,5	
Fabricarea echipamentelor electrice <i>Manufacture of electrical equipment</i>	115,9	130,4	145,5	129,0	129,5	131,5	142,3	134,7	125,1	141,4	129,5	136,7	130,3	133,4	
Fabricarea de mașini, utilaje și echipamente n.c.a. <i>Manufacture of machinery and equipment n.e.c.</i>	87,4	90,6	98,0	103,0	128,3	94,4	120,3	115,2	107,2	95,8	88,9	128,5	126,5	127,4	
Fabricarea autovehiculelor de transport rutier, a remorcilor și semiremorcilor <i>Manufacture of motor vehicles, trailers and semi-trailers</i>	140,8	132,5	140,1	140,3	136,7	121,9	133,8	128,7	130,3	141,8	146,1	140,5	147,6	144,0	

8. INDICII VALORICI AI CIFREI DE AFACERI DIN INDUSTRIE PE TOTAL (PIAȚA INTERNĂ ȘI PIAȚA EXTERNĂ)
TURNOVER VALUE INDICES IN INDUSTRY PER TOTAL (DOMESTIC AND NON-DOMESTIC MARKET)

- continuare -

- continued -

	luna corespunzătoare din anul precedent = 100 / corresponding month of previous year = 100														1.1- 28.II. 2011 in % față de in % as against 1.1- 28.II. 2010 ²⁾
	2010												2011		
	feb	mar	apr	mai	iun	iul	aug	sep	oct	nov	dec	ian ¹⁾	feb ²⁾		
	<i>Feb</i>	<i>Mar</i>	<i>Apr</i>	<i>May</i>	<i>June</i>	<i>July</i>	<i>Aug</i>	<i>Sep</i>	<i>Oct</i>	<i>Nov</i>	<i>Dec</i>	<i>Jan ¹⁾</i>	<i>Feb ²⁾</i>		
Fabricarea altor mijloace de transport <i>Manufacture of other transport equipment</i>	92,5	47,8	119,2	69,6	76,1	83,5	49,0	152,7	71,3	165,4	93,4	85,9	146,1	117,6	
Fabricarea de mobilă <i>Manufacture of furniture</i>	93,9	103,8	100,5	105,4	106,5	93,9	102,1	104,4	102,4	107,2	107,2	107,3	104,6	105,9	
Alte activități industriale n.c.a. <i>Other manufacturing n.e.c.</i>	67,9	102,1	92,8	93,0	101,3	77,0	109,5	101,6	109,6	109,5	99,8	94,7	129,7	111,5	
Repararea, întreținerea și instalarea mașinilor și echipamentelor <i>Repair, maintenance and installation of machinery and equipment</i>	66,4	75,8	65,8	69,9	105,4	81,3	91,2	114,2	90,7	105,7	88,8	93,3	89,2	91,2	
Industrie - total <i>Industry - total</i>															
pe marile grupe industriale: <i>by broad industrial groups:</i>															
- industria bunurilor intermediare <i>intermediate goods industry</i>	101,5	105,8	117,1	118,9	123,1	113,3	120,3	120,5	116,6	125,4	127,3	142,5	138,6	140,5	
- industria bunurilor de capital <i>capital goods industry</i>	111,9	107,4	122,4	117,3	126,1	112,7	110,1	124,0	112,9	128,4	125,1	128,3	136,2	132,3	
- industria bunurilor de folosință îndelungată <i>durable goods industry</i>	95,8	108,2	108,6	109,0	111,1	104,2	107,0	107,1	105,2	112,5	111,3	112,3	108,7	110,4	
- industria bunurilor de uz curent <i>current use goods industry</i>	97,2	103,8	96,4	103,7	101,6	96,7	101,5	101,5	98,9	104,5	102,0	104,8	106,4	105,6	
- industria energetică <i>energy industry</i>	115,4	119,5	134,8	129,3	114,3	106,0	105,2	106,8	93,0	109,8	131,1	127,0	119,6	123,4	

¹⁾ Date rectificate. ¹⁾ Rectified data.

²⁾ Date provizorii. ²⁾ Provisional data.

**9. INDICIIL VALORICI AI COMENZILOR NOI DIN INDUSTRIA PRELUCRĂTOARE PE TOTAL
(PIAȚA INTERNĂ ȘI PIAȚA EXTERNĂ)
NEW ORDERS VALUE INDICES PER TOTAL MANUFACTURING (DOMESTIC AND NON-DOMESTIC
MARKET)**

	luna precedentă = 100 / previous month = 100												
	2010											2011	
	feb	mar	apr	mai	iun	iul	aug	sep	oct	nov	dec	ian ¹⁾	feb ²⁾
<i>Feb</i>	<i>Mar</i>	<i>Apr</i>	<i>May</i>	<i>June</i>	<i>July</i>	<i>Aug</i>	<i>Sep</i>	<i>Oct</i>	<i>Nov</i>	<i>Dec</i>	<i>Jan ¹⁾</i>	<i>Feb ²⁾</i>	
Industrie prelucrătoare care lucrează pe bază de comenzi	95,3	121,0	93,5	104,7	115,5	87,3	93,3	126,8	93,4	97,8	101,6	113,1	83,9
<i>Manufacturing based on orders</i>													
Fabricarea produselor textile	115,2	115,5	88,7	105,3	113,0	92,6	70,5	148,1	102,8	103,9	75,5	118,2	102,0
<i>Manufacture of textiles</i>													
Fabricarea articolelor de îmbrăcăminte	112,6	108,4	88,3	111,9	106,0	106,6	87,7	108,0	100,7	98,8	95,6	95,6	105,7
<i>Manufacture of wearing apparel</i>													
Fabricarea hârtiei și a produselor din hârtie	100,5	114,0	104,8	89,9	110,7	99,0	98,2	107,2	99,1	106,2	91,7	106,6	110,0
<i>Manufacture of paper and paper products</i>													
Fabricarea substanțelor și a produselor chimice	53,8	139,0	102,3	92,6	107,9	106,4	86,8	119,6	85,4	101,1	106,1	138,9	61,2
<i>Manufacture of chemicals and chemical products</i>													
Fabricarea produselor farmaceutice de bază și a preparatelor farmaceutice	93,9	122,3	75,0	99,1	138,9	77,6	88,2	122,9	118,7	95,1	95,2	94,7	106,9
<i>Manufacture of basic pharmaceutical products and pharmaceutical preparations</i>													
Industria metalurgică	62,9	132,3	106,3	92,9	118,3	82,9	103,0	125,6	90,7	83,3	113,3	177,6	54,5
<i>Manufacture of basic metals</i>													
Industria construcțiilor metalice și a produselor din metal, exclusiv mașini, utilaje și instalații	101,6	117,7	93,9	100,6	124,5	86,2	105,0	104,6	96,1	108,9	101,4	85,2	95,0
<i>Manufacture of fabricated metal products, except machinery and equipment</i>													
Fabricarea calculatoarelor și a produselor electronice și optice	116,4	141,0	71,9	140,2	110,8	96,7	93,2	112,2	80,1	89,2	122,6	79,7	95,1
<i>Manufacture of computers, electronic and optical products</i>													
Fabricarea echipamentelor electrice	114,5	114,4	97,3	105,3	113,2	100,2	90,7	130,6	98,6	108,7	86,2	122,0	71,1
<i>Manufacture of electrical equipment</i>													
Fabricarea de mașini, utilaje și echipamente n.c.a.	84,6	115,9	97,4	116,7	111,8	86,5	98,9	108,1	106,8	98,5	114,9	83,3	104,4
<i>Manufacture of machinery and equipment n.e.c.</i>													
Fabricarea autovehiculelor de transport rutier, a remorcilor și semiremorcilor	118,3	112,4	93,5	103,5	116,2	69,1	96,6	158,3	96,6	98,8	96,3	106,3	102,8
<i>Manufacture of motor vehicles, trailers and semi-trailers</i>													

**9. INDICIIL VALORICI AI COMENZILOR NOI DIN INDUSTRIA PRELUCRĂTOARE PE TOTAL
(PIAȚA INTERNĂ ȘI PIAȚA EXTERNĂ)
NEW ORDERS VALUE INDICES PER TOTAL MANUFACTURING (DOMESTIC AND NON-DOMESTIC
MARKET)**

- continuare -

- continued -

	luna precedentă = 100 / previous month = 100													
	2010												2011	
	feb	mar	apr	mai	iun	iul	aug	sep	oct	nov	dec	ian ¹⁾	feb ²⁾	
	Feb	Mar	Apr	May	June	July	Aug	Sep	Oct	Nov	Dec	Jan ¹⁾	Feb ²⁾	
Fabricarea altor mijloace de transport <i>Manufacture of other transport equipment</i>	157,3	124,4	121,3	80,0	141,4	104,2	49,3	178,7	59,6	94,0	108,2	188,0	56,9	
Industrie prelucrătoare care lucrează pe bază de comenzi <i>Manufacturing industry based on orders</i>														
pe marile grupe industriale: <i>by broad industrial groups:</i>														
- industria bunurilor intermediare care lucrează pe bază de comenzi <i>intermediate goods industry based on orders</i>	71,1	127,6	103,5	95,1	114,3	93,7	93,7	124,8	93,4	95,7	99,4	148,0	65,8	
- industria bunurilor de capital care lucrează pe bază de comenzi <i>capital goods industry based on orders</i>	115,9	118,4	88,4	111,5	118,0	80,1	94,1	133,4	90,8	98,1	106,7	94,5	97,6	
- industria bunurilor de folosință îndelungată care lucrează pe bază de comenzi <i>durable goods industry based on orders</i>	127,7	127,4	101,7	105,5	106,7	106,1	92,3	107,3	101,6	114,5	75,5	76,2	114,9	
- industria bunurilor de uz curent care lucrează pe bază de comenzi <i>current use goods industry based on orders</i>	107,8	113,8	84,6	108,9	110,0	97,5	88,8	110,2	104,3	99,2	94,0	96,0	105,9	

¹⁾ Date rectificate. ¹⁾ Rectified data.

²⁾ Date provizorii. ²⁾ Provisional data.

**10. INDICIIL VALORICI AI COMENZILOR NOI DIN INDUSTRIA PRELUCRĂTOARE PE TOTAL
(PIAȚA INTERNĂ ȘI PIAȚA EXTERNĂ)
NEW ORDERS VALUE INDICES PER TOTAL MANUFACTURING (DOMESTIC AND NON-DOMESTIC
MARKET)**

	luna corespunzătoare din anul precedent = 100 / corresponding month of previous year = 100												1.1- 28.II. 2011 în % față de in % as against 1.1- 28.II. 2010 ²⁾	
	2010											2011		
	feb <i>Feb</i>	mar <i>Mar</i>	apr <i>Apr</i>	mai <i>May</i>	iun <i>June</i>	iul <i>July</i>	aug <i>Aug</i>	sep <i>Sep</i>	oct <i>Oci</i>	nov <i>Nov</i>	dec <i>Dec</i>	ian ¹⁾ <i>Jan ¹⁾</i>		feb ²⁾ <i>Feb ²⁾</i>
Industrie prelucrătoare care lucrează pe bază de comenzi <i>Manufacturing based on orders</i>	111,4	129,5	127,2	122,9	134,6	125,6	135,4	130,3	114,0	128,2	142,3	141,3	124,5	133,1
Fabricarea produselor textile <i>Manufacture of textiles</i>	97,7	113,9	109,0	123,3	123,7	109,0	117,4	109,9	108,9	121,7	117,3	129,3	114,5	121,4
Fabricarea articolelor de îmbrăcăminte <i>Manufacture of wearing apparel</i>	98,1	96,2	95,5	99,5	98,8	99,3	109,0	103,1	104,4	108,2	116,2	117,2	110,0	113,4
Fabricarea hârtiei și a produselor din hârtie <i>Manufacture of paper and paper products</i>	115,0	112,8	129,5	105,1	118,5	113,4	121,5	122,8	107,0	115,9	110,1	128,3	140,4	134,4
Fabricarea substanțelor și a produselor chimice <i>Manufacture of chemicals and chemical products</i>	94,2	96,4	107,6	101,6	106,2	103,3	98,4	114,8	101,8	102,9	130,0	107,4	122,3	112,6
Fabricarea produselor farmaceutice de bază și a preparatelor farmaceutice <i>Manufacture of basic pharmaceutical products and pharmaceutical preparations</i>	103,2	126,1	106,1	110,2	160,2	155,9	119,3	114,5	118,4	109,7	110,3	101,3	115,3	108,1
Industria metalurgică <i>Manufacture of basic metals</i>	125,5	185,5	213,1	143,0	192,8	145,4	243,5	166,1	133,1	143,0	184,3	158,4	137,3	150,2
Industria construcțiilor metalice și a produselor din metal, exclusiv mașini, utilaje și instalații <i>Manufacture of fabricated metal products, except machinery and equipment</i>	98,5	109,6	101,2	102,1	120,7	100,0	116,7	99,6	106,5	116,3	137,9	120,3	112,5	116,4
Fabricarea calculatoarelor și a produselor electronice și optice <i>Manufacture of computers, electronic and optical products</i>	118,1	164,7	114,3	170,7	156,1	153,3	172,3	152,9	96,1	119,1	155,8	129,4	105,7	116,7
Fabricarea echipamentelor electrice <i>Manufacture of electrical equipment</i>	109,2	131,9	136,2	121,6	134,1	135,3	147,4	126,5	128,0	155,0	142,0	203,4	126,3	162,3
Fabricarea de mașini, utilaje și echipamente n.c.a. <i>Manufacture of machinery and equipment n.e.c.</i>	95,9	105,8	97,4	132,6	111,8	111,0	148,4	114,2	102,2	121,2	125,6	116,0	143,1	128,5
Fabricarea autovehiculelor de transport rutier, a remorcilor și semiremorcilor <i>Manufacture of motor vehicles, trailers and semi-trailers</i>	143,0	143,8	145,6	128,7	143,6	137,2	120,6	144,2	126,3	148,9	161,8	154,1	133,9	143,2

**10. INDICIIL VALORICI AI COMENZILOR NOI DIN INDUSTRIA PRELUCRĂTOARE PE TOTAL
(PIAȚA INTERNĂ ȘI PIAȚA EXTERNĂ)
NEW ORDERS VALUE INDICES PER TOTAL MANUFACTURING (DOMESTIC AND NON-DOMESTIC
MARKET)**

- continuare -

- continued -

	luna corespunzătoare din anul precedent = 100 / corresponding month of previous year = 100													1.1- 28.II. 2011 in % față de in % as against 1.1- 28.II. 2010 ²⁾
	2010													
	feb	mar	apr	mai	iun	iul	aug	sep	oct	nov	dec	ian ¹⁾	feb ²⁾	
	<i>Feb</i>	<i>Mar</i>	<i>Apr</i>	<i>May</i>	<i>June</i>	<i>July</i>	<i>Aug</i>	<i>Sep</i>	<i>Oci</i>	<i>Nov</i>	<i>Dec</i>	<i>Jan ¹⁾</i>	<i>Feb ²⁾</i>	
Fabricarea altor mijloace de transport <i>Manufacture of other transport equipment</i>	49,1	106,9	133,3	79,8	113,1	175,9	115,1	132,0	82,7	89,2	66,7	281,0	101,8	171,4
Industria prelucrătoare care lucrează pe bază de comenzi <i>Manufacturing industry based on orders</i>														
pe marile grupe industriale: <i>by broad industrial groups:</i>														
- industria bunurilor intermediare care lucrează pe bază de comenzi <i>intermediate goods industry based on orders</i>	108,2	130,7	145,5	122,7	145,4	125,0	150,4	135,5	122,6	130,0	153,9	146,9	135,9	142,4
- industria bunurilor de capital care lucrează pe bază de comenzi <i>capital goods industry based on orders</i>	117,6	137,2	123,3	129,5	137,4	133,4	133,5	134,7	110,4	132,6	143,9	144,1	121,3	131,9
- industria bunurilor de folosință îndelungată care lucrează pe bază de comenzi <i>durable goods industry based on orders</i>	106,2	129,3	127,8	117,6	124,3	123,7	119,2	115,5	110,0	130,9	122,8	130,9	117,8	123,5
- industria bunurilor de uz curent care lucrează pe bază de comenzi <i>current use goods industry based on orders</i>	98,5	102,5	97,1	101,2	102,2	103,7	109,8	102,5	105,5	107,4	111,9	110,6	108,8	109,7

¹⁾ Date rectificate. ¹⁾ Rectified data.

²⁾ Date provizorii. ²⁾ Provisional data.

**11. INDICIIL PREȚURILOR PRODUCȚIEI INDUSTRIALE PE TOTAL (PIAȚA INTERNĂ ȘI PIAȚA EXTERNĂ)
INDUSTRIAL PRODUCTION PRICE INDICES PER TOTAL (DOMESTIC AND NON-DOMESTIC
MARKET)**

	luna precedentă = 100 / previous month = 100												
	2010											2011	
	feb	mar	apr	mai	iun	iul	aug	sep	oct	nov	dec	ian ¹⁾	feb ²⁾
	<i>Feb</i>	<i>Mar</i>	<i>Apr</i>	<i>May</i>	<i>June</i>	<i>July</i>	<i>Aug</i>	<i>Sep</i>	<i>Oct</i>	<i>Nov</i>	<i>Dec</i>	<i>Jan ¹⁾</i>	<i>Feb ²⁾</i>
INDUSTRIE	100,25	100,94	101,31	101,25	100,31	100,18	100,43	101,38	100,17	100,85	101,17	101,55	100,84
INDUSTRY													
Industrie extractivă	98,90	101,13	102,15	98,70	101,79	100,33	99,48	101,45	98,71	100,56	101,32	102,93	99,79
Mining and quarrying													
Extracția cărbunelui superior și inferior	99,08	100,92	100,55	100,09	100,01	99,64	100,38	100,25	99,71	100,15	99,58	99,69	100,77
<i>Mining of coal and lignite</i>													
Extracția petrolului brut și a gazelor naturale	97,82	101,59	101,27	97,33	100,73	99,84	100,03	99,95	100,39	100,50	100,11	103,07	98,99
<i>Extraction of crude petroleum and natural gas</i>													
Extracția minereurilor metalifere	c	c	c	c	c	c	c	c	c	c	c	c	c
<i>Mining of metal ores</i>													
Alte activități extractive	99,52	101,09	101,34	97,87	100,65	101,13	100,30	100,60	99,16	100,09	99,17	101,04	98,74
<i>Other mining and quarrying</i>													
Activități de servicii anexe extracției	100,41	100,60	105,46	100,46	105,25	101,28	97,88	103,28	94,16	100,95	102,07	104,88	99,82
<i>Mining support service activities</i>													
Industrie prelucrătoare	100,17	101,03	101,61	101,68	100,38	100,17	100,55	101,52	100,23	101,03	101,34	101,72	100,93
Manufacturing													
Industria alimentară	100,18	99,46	100,54	100,38	100,27	100,98	101,62	101,79	101,27	101,61	101,30	102,98	102,16
<i>Manufacture of food products</i>													
Fabricarea băuturilor	100,48	101,21	100,70	99,72	100,14	101,32	100,09	99,83	100,03	100,27	100,29	99,58	99,72
<i>Manufacture of beverages</i>													
Fabricarea produselor din tutun	105,23	100,04	103,82	100,00	100,00	100,12	107,65	100,00	99,98	100,00	100,00	101,05	100,00
<i>Manufacture of tobacco products</i>													
Fabricarea produselor textile	101,18	100,15	100,15	100,94	101,25	100,46	101,24	100,77	100,74	100,89	100,74	101,46	100,78
<i>Manufacture of textiles</i>													
Fabricarea articolelor de îmbrăcăminte	100,02	100,03	100,64	100,13	101,80	100,81	100,94	100,48	100,05	100,79	101,17	100,95	100,80
<i>Manufacture of wearing apparel</i>													
Tăbăcirea și finisarea pieilor; fabricarea articolelor de voiaj și marochinărie, harnașamentelor și încălțămintei; prepararea și vopsirea blănușilor	102,08	99,69	99,90	100,84	100,74	101,18	100,51	100,51	100,17	101,01	100,57	100,09	100,12
<i>Tanning and dressing of leather; manufacture of travel and leather goods, harness and footwear; preparation and dyeing of furs</i>													
Prelucrarea lemnului, fabricarea produselor din lemn și plută, cu excepția mobilei; fabricarea articolelor din paie și din alte materiale vegetale împletite	99,52	100,31	100,69	101,34	102,05	100,56	100,66	100,99	99,01	100,75	99,38	100,22	100,89
<i>Manufacture of wood and of products of wood and cork, except furniture; manufacture of articles of straw and plaiting materials</i>													

**11. INDICIIL PREȚURILOR PRODUCȚIEI INDUSTRIALE PE TOTAL (PIAȚA INTERNĂ ȘI PIAȚA EXTERNĂ)
INDUSTRIAL PRODUCTION PRICE INDICES PER TOTAL (DOMESTIC AND NON-DOMESTIC MARKET)**

- continuare -

- continued -

	luna precedentă = 100 / previous month = 100												
	2010											2011	
	feb	mar	apr	mai	iun	iul	aug	sep	oct	nov	dec	ian ¹⁾	feb ²⁾
	<i>Feb</i>	<i>Mar</i>	<i>Apr</i>	<i>May</i>	<i>June</i>	<i>July</i>	<i>Aug</i>	<i>Sep</i>	<i>Oct</i>	<i>Nov</i>	<i>Dec</i>	<i>Jan ¹⁾</i>	<i>Feb ²⁾</i>
Fabricarea hârtiei și a produselor din hârtie <i>Manufacture of paper and paper products</i>	99,08	99,31	102,00	101,10	103,30	101,43	100,65	102,54	101,67	100,71	99,41	107,74	99,63
Tipărirea și reproducerea pe suporturi a înregistrărilor <i>Printing and reproduction of recorded media</i>	99,52	99,40	99,40	99,86	100,42	100,30	99,11	100,06	102,73	100,32	99,24	104,76	100,59
Fabricarea produselor de cocserie și a produselor obținute din prelucrarea țițeiului <i>Manufacture of coke and refined petroleum products</i>	99,22	107,35	103,68	105,28	98,61	98,82	99,25	104,14	98,64	103,51	105,63	104,49	99,59
Fabricarea substanțelor și a produselor chimice <i>Manufacture of chemicals and chemical products</i>	100,76	100,06	100,07	101,63	99,60	99,67	101,47	101,35	100,51	102,06	101,79	103,84	100,54
Fabricarea produselor farmaceutice de bază și a preparatelor farmaceutice <i>Manufacture of basic pharmaceutical products and pharmaceutical preparations</i>	99,95	100,00	104,33	102,66	100,23	100,09	100,01	99,99	100,01	99,99	100,07	100,54	100,41
Fabricarea produselor din cauciuc și mase plastice <i>Manufacture of rubber and plastic products</i>	100,44	99,91	100,83	101,13	101,53	101,24	100,64	99,64	100,09	100,15	100,24	100,05	101,29
Fabricarea altor produse din minerale nemetalice <i>Manufacture of other non-metallic mineral products</i>	100,37	100,24	99,46	100,52	99,31	99,57	100,32	99,88	100,52	99,50	100,22	100,02	100,49
Industria metalurgică <i>Manufacture of basic metals</i>	100,54	100,65	107,11	104,41	100,96	98,88	100,67	104,26	99,64	99,72	101,39	101,87	103,61
Industria construcțiilor metalice și a produselor din metal, exclusiv mașini, utilaje și instalații <i>Manufacture of fabricated metal products, except machinery and equipment</i>	99,61	100,29	99,12	101,39	101,44	101,06	100,15	100,45	100,30	100,84	99,49	99,61	101,60
Fabricarea calculatoarelor și a produselor electronice și optice <i>Manufacture of computers, electronic and optical products</i>	100,23	100,22	100,38	99,98	100,05	100,64	99,97	100,69	100,69	100,17	99,84	99,16	101,16
Fabricarea echipamentelor electrice <i>Manufacture of electrical equipment</i>	99,91	99,65	100,97	101,21	101,26	100,86	98,98	100,24	100,88	100,59	101,40	102,50	100,03
Fabricarea de mașini, utilaje și echipamente n.c.a. <i>Manufacture of machinery and equipment n.e.c.</i>	99,97	100,71	100,81	100,86	100,86	100,48	100,19	100,50	100,97	99,91	99,75	99,84	99,82
Fabricarea autovehiculelor de transport rutier, a remorcilor și semiremorcilor <i>Manufacture of motor vehicles, trailers and semi-trailers</i>	99,47	99,46	99,88	100,11	100,08	100,53	99,79	100,21	101,63	101,12	100,42	100,37	100,18

**11. INDICIIL PREȚURILOR PRODUCȚIEI INDUSTRIALE PE TOTAL (PIAȚA INTERNĂ ȘI PIAȚA EXTERNĂ)
INDUSTRIAL PRODUCTION PRICE INDICES PER TOTAL (DOMESTIC AND NON-DOMESTIC MARKET)**

- continuare -

- continued -

	luna precedentă = 100 / previous month = 100												
	2010											2011	
	feb	mar	apr	mai	iun	iul	aug	sep	oct	nov	dec	ian ¹⁾	feb ²⁾
	Feb	Mar	Apr	May	June	July	Aug	Sep	Oct	Nov	Dec	Jan ¹⁾	Feb ²⁾
Fabricarea altor mijloace de transport <i>Manufacture of other transport equipment</i>	99,99	100,20	100,10	100,84	99,94	101,09	100,37	100,14	100,50	100,43	100,03	99,12	100,38
Fabricarea de mobilă <i>Manufacture of furniture</i>	99,64	101,50	100,43	100,48	100,14	99,92	99,27	100,46	100,49	99,58	100,16	99,58	100,33
Alte activități industriale n.c.a. <i>Other manufacturing n.e.c.</i>	100,61	100,31	101,75	100,30	101,55	99,67	100,13	100,60	99,90	100,04	100,26	98,77	99,75
Repararea, întreținerea și instalarea mașinilor și echipamentelor <i>Repair, maintenance and installation of machinery and equipment</i>	100,09	99,92	99,83	101,13	100,84	99,88	99,02	101,38	98,93	101,93	99,93	97,49	101,56
Producția și furnizarea de energie electrică și termică, gaze, apă caldă și aer condiționat <i>Electricity, gas, steam and air conditioning production and supply</i>	101,01	100,47	99,52	99,85	99,46	100,08	99,87	100,57	100,29	99,99	100,27	100,33	100,73
Producția și furnizarea de energie electrică și termică, gaze, apă caldă și aer condiționat <i>Electricity, gas, steam and air conditioning production and supply</i>	101,01	100,47	99,52	99,85	99,46	100,08	99,87	100,57	100,29	99,99	100,27	100,33	100,73
Distribuția apei; salubritate, gestionarea deșeurilor, activități de decontaminare <i>Water supply; sewerage, waste management and decontamination activities</i>	100,28	100,14	100,37	100,89	100,40	101,52	102,99	100,86	100,29	100,01	100,02	99,61	100,09
Captarea, tratarea și distribuția apei <i>Water catchment, treatment and distribution</i>	100,28	100,14	100,37	100,89	100,40	101,52	102,99	100,86	100,29	100,01	100,02	99,61	100,09
Industrie - total <i>Industry - total</i>													
pe marile grupe industriale: <i>by broad industrial groups:</i>													
- industria bunurilor intermediare <i>- intermediate goods industry</i>	100,37	100,27	102,60	101,86	101,04	100,13	100,77	102,16	99,93	100,59	101,25	102,14	101,84
- industria bunurilor de capital <i>- capital goods industry</i>	99,64	100,02	99,93	100,67	100,55	100,69	99,95	100,42	101,09	100,67	99,96	99,64	100,64
- industria bunurilor de folosință îndelungată <i>- durable goods industry</i>	99,75	100,99	100,87	100,98	100,12	99,94	98,24	99,82	100,38	100,13	100,71	100,72	100,61
- industria bunurilor de uz curent <i>- current use goods industry</i>	100,70	99,88	100,82	100,40	100,60	100,67	101,35	100,61	100,51	100,73	100,46	101,30	100,67
- industria energetică <i>- energy industry</i>	100,09	102,90	101,19	101,69	99,27	99,64	99,78	101,86	99,66	101,35	102,30	102,12	100,13

¹⁾ Date rectificcate. / ¹⁾ Rectified data.

²⁾ Date provizorii. / ²⁾ Provisional data.

c= date confidențiale. / c= confidential data.

**12. INDICIILE PREȚURILOR PRODUCȚIEI INDUSTRIALE PE TOTAL (PIAȚA INTERNĂ ȘI PIAȚA EXTERNĂ)
INDUSTRIAL PRODUCTION PRICE INDICES PER TOTAL (DOMESTIC AND NON-DOMESTIC MARKET)**

	luna corespunzătoare din anul precedent = 100 / corresponding month of previous year = 100												
	2010											2011	
	feb	mar	apr	mai	iun	iul	aug	sep	oct	nov	dec	ian ¹⁾	feb ²⁾
	<i>Feb</i>	<i>Mar</i>	<i>Apr</i>	<i>May</i>	<i>June</i>	<i>July</i>	<i>Aug</i>	<i>Sep</i>	<i>Oct</i>	<i>Nov</i>	<i>Dec</i>	<i>Jan¹⁾</i>	<i>Feb²⁾</i>
INDUSTRIE	102,92	104,46	105,58	106,47	106,18	106,96	106,67	107,90	107,78	108,11	109,57	110,21	110,86
INDUSTRY													
Industrie extractivă	97,78	99,78	102,39	100,72	103,83	103,77	102,46	104,34	103,66	102,78	104,20	107,59	108,57
Mining and quarrying													
Extracția cărbunelui superior și inferior	100,48	101,29	101,86	102,41	102,38	102,12	99,97	100,47	100,36	100,76	100,29	100,04	101,75
<i>Mining of coal and lignite</i>													
Extracția petrolului brut și a gazelor naturale	98,08	100,11	105,19	99,96	100,12	100,22	100,10	100,06	100,24	99,95	99,51	102,52	103,75
<i>Extraction of crude petroleum and natural gas</i>													
Extracția minereurilor metalifere	c	c	c	c	c	c	c	c	c	c	c	c	c
<i>Mining of metal ores</i>													
Alte activități extractive	99,31	99,02	100,21	98,26	97,00	96,86	98,80	100,09	99,13	99,57	100,13	101,92	101,11
<i>Other mining and quarrying</i>													
Activități de servicii anexe extracției	95,01	98,84	99,33	102,43	115,38	115,00	110,36	115,11	111,64	107,79	110,81	117,33	116,64
<i>Mining support service activities</i>													
Industrie prelucrătoare	102,54	104,33	106,19	107,49	106,94	108,01	107,59	109,03	108,88	109,32	111,13	112,04	112,88
Manufacturing													
Industria alimentară	99,89	99,88	100,48	100,92	101,14	102,01	103,95	106,30	107,98	109,12	110,21	113,05	115,28
<i>Manufacture of food products</i>													
Fabricarea băuturilor	104,79	105,90	106,59	104,19	104,28	105,23	104,27	103,79	103,66	103,37	103,02	103,72	102,93
<i>Manufacture of beverages</i>													
Fabricarea produselor din tutun	122,49	122,28	123,11	121,36	121,02	119,36	126,95	124,81	122,99	121,91	121,11	119,00	113,09
<i>Manufacture of tobacco products</i>													
Fabricarea produselor textile	103,71	102,79	102,89	104,19	105,66	105,83	107,46	106,82	107,58	108,17	108,80	110,44	110,01
<i>Manufacture of textiles</i>													
Fabricarea articolelor de îmbrăcăminte	103,71	103,90	104,82	104,01	105,11	105,61	105,94	106,14	105,51	105,98	106,67	108,08	108,92
<i>Manufacture of wearing apparel</i>													
Tăbăcirea și finisarea pieilor; fabricarea articolelor de voiaj și marochinărie, harnașamentelor și încălțămintei; prepararea și vopsirea blănilor	109,00	107,80	107,46	105,91	106,52	107,07	106,83	106,91	106,41	107,23	108,15	107,50	105,45
<i>Tanning and dressing of leather; manufacture of travel and leather goods, harness and footwear; preparation and dyeing of furs</i>													
Prelucrarea lemnului, fabricarea produselor din lemn și plută, cu excepția mobilei; fabricarea articolelor din paie și din alte materiale vegetale împletite	95,43	96,15	97,30	99,34	102,00	101,78	102,46	104,46	104,23	105,09	104,04	105,59	107,04
<i>Manufacture of wood and of products of wood and cork, except furniture; manufacture of articles of straw and plaiting materials</i>													

**12. INDICIIL PREȚURILOR PRODUCȚIEI INDUSTRIALE PE TOTAL (PIAȚA INTERNĂ ȘI PIAȚA EXTERNĂ)
INDUSTRIAL PRODUCTION PRICE INDICES PER TOTAL (DOMESTIC AND NON-DOMESTIC MARKET)**

- continuare -

- continued -

	luna corespunzătoare din anul precedent = 100 / corresponding month of previous year = 100												
	2010											2011	
	feb	mar	apr	mai	iun	iul	aug	sep	oct	nov	dec	ian ¹⁾	feb ²⁾
	<i>Feb</i>	<i>Mar</i>	<i>Apr</i>	<i>May</i>	<i>June</i>	<i>July</i>	<i>Aug</i>	<i>Sep</i>	<i>Oct</i>	<i>Nov</i>	<i>Dec</i>	<i>Jan ¹⁾</i>	<i>Feb ²⁾</i>
Fabricarea hârtiei și a produselor din hârtie <i>Manufacture of paper and paper products</i>	93,28	93,78	97,40	97,38	101,90	104,03	104,52	107,64	110,64	111,29	111,62	120,33	121,00
Tipărirea și reproducerea pe suporturi a înregistrărilor <i>Printing and reproduction of recorded media</i>	105,25	102,79	103,43	104,01	103,77	102,85	100,93	101,10	102,65	104,39	103,25	105,09	106,23
Fabricarea produselor de cocserie și a produselor obținute din prelucrarea țițeiului <i>Manufacture of coke and refined petroleum products</i>	125,23	141,51	138,67	138,49	124,85	128,96	120,02	127,99	123,95	123,88	134,66	131,97	132,46
Fabricarea substanțelor și a produselor chimice <i>Manufacture of chemicals and chemical products</i>	86,18	86,29	89,98	94,85	98,10	100,51	101,75	102,50	102,60	104,34	106,64	113,51	113,25
Fabricarea produselor farmaceutice de bază și a preparatelor farmaceutice <i>Manufacture of basic pharmaceutical products and pharmaceutical preparations</i>	121,70	120,02	121,32	125,73	126,13	126,14	127,30	126,59	126,42	120,40	119,36	108,04	108,54
Fabricarea produselor din cauciuc și mase plastice <i>Manufacture of rubber and plastic products</i>	98,84	99,48	100,74	102,99	104,26	106,06	105,74	105,15	104,79	104,73	104,99	106,04	106,94
Fabricarea altor produse din minerale nemetalice <i>Manufacture of other non-metallic mineral products</i>	96,11	96,74	97,19	98,66	98,07	97,66	98,34	98,08	98,83	99,04	99,79	99,93	100,05
Industria metalurgică <i>Manufacture of basic metals</i>	95,68	98,78	109,77	115,10	116,98	118,71	119,92	119,94	117,82	117,67	119,85	121,68	125,41
Industria construcțiilor metalice și a produselor din metal, exclusiv mașini, utilaje și instalații <i>Manufacture of fabricated metal products, except machinery and equipment</i>	97,01	98,53	98,63	99,45	101,75	103,49	103,59	103,37	103,92	105,04	104,36	103,78	105,85
Fabricarea calculatoarelor și a produselor electronice și optice <i>Manufacture of computers, electronic and optical products</i>	102,90	100,77	100,22	99,91	100,03	101,27	101,36	103,15	103,63	103,85	102,95	102,02	102,97
Fabricarea echipamentelor electrice <i>Manufacture of electrical equipment</i>	101,05	100,58	101,69	100,21	101,87	103,46	101,05	101,02	102,06	104,22	105,41	108,74	108,87
Fabricarea de mașini, utilaje și echipamente n.c.a. <i>Manufacture of machinery and equipment n.e.c.</i>	99,41	99,25	100,69	102,68	103,24	103,41	103,79	103,93	105,20	104,97	104,52	104,94	104,79
Fabricarea autovehiculelor de transport rutier, a remorcilor și semiremorcilor <i>Manufacture of motor vehicles, trailers and semi-trailers</i>	100,68	98,64	99,79	100,62	99,70	99,94	99,73	99,55	101,54	101,99	103,41	103,09	103,83

**12. INDICIIL PREȚURILOR PRODUCȚIEI INDUSTRIALE PE TOTAL (PIAȚA INTERNĂ ȘI PIAȚA EXTERNĂ)
INDUSTRIAL PRODUCTION PRICE INDICES PER TOTAL (DOMESTIC AND NON-DOMESTIC MARKET)**

- continuare -

- continued -

	luna corespunzătoare din anul precedent = 100 / corresponding month of previous year = 100												
	2010											2011	
	feb	mar	apr	mai	iun	iul	aug	sep	oct	nov	dec	ian ¹⁾	feb ²⁾
	Feb	Mar	Apr	May	June	July	Aug	Sep	Oct	Nov	Dec	Jan ¹⁾	Feb ²⁾
Fabricarea altor mijloace de transport <i>Manufacture of other transport equipment</i>	106,04	101,99	103,07	104,18	103,01	103,20	102,33	101,85	104,32	103,91	103,58	102,79	103,19
Fabricarea de mobilă <i>Manufacture of furniture</i>	103,51	104,52	104,18	104,52	104,47	104,20	102,93	102,44	102,16	101,80	101,98	101,63	102,34
Alte activități industriale n.c.a. <i>Other manufacturing n.e.c.</i>	104,77	104,40	105,09	104,98	106,00	104,87	105,17	105,83	105,87	105,69	105,77	103,93	103,03
Repararea, întreținerea și instalarea mașinilor și echipamentelor <i>Repair, maintenance and installation of machinery and equipment</i>	97,13	97,77	95,27	97,77	95,69	96,20	94,66	104,50	105,84	106,27	102,77	100,29	101,76
Producția și furnizarea de energie electrică și termică, gaze, apă caldă și aer condiționat <i>Electricity, gas, steam and air conditioning production and supply</i>	106,07	106,56	103,40	103,03	102,92	102,57	102,98	103,01	103,23	103,33	103,11	101,69	101,42
Producția și furnizarea de energie electrică și termică, gaze, apă caldă și aer condiționat <i>Electricity, gas, steam and air conditioning production and supply</i>	106,07	106,56	103,40	103,03	102,92	102,57	102,98	103,01	103,23	103,33	103,11	101,69	101,42
Distribuția apei; salubritate, gestionarea deșeurilor, activități de decontaminare <i>Water supply; sewerage, waste management and decontamination activities</i>	109,62	106,04	105,52	105,73	106,16	105,69	108,48	108,77	108,63	108,64	108,40	107,58	107,38
Captarea, tratarea și distribuția apei <i>Water catchment, treatment and distribution</i>	109,62	106,04	105,52	105,73	106,16	105,69	108,48	108,77	108,63	108,64	108,40	107,58	107,38
Industrie - total <i>Industry - total</i>													
pe marile grupe industriale: <i>by broad industrial groups:</i>													
- industria bunurilor intermediare <i>- intermediate goods industry</i>	95,18	96,58	100,83	103,78	106,04	107,24	108,08	109,14	109,00	109,43	111,09	113,87	115,53
- industria bunurilor de capital <i>- capital goods industry</i>	99,82	98,73	99,34	100,48	100,46	101,37	101,18	101,89	103,36	103,68	103,65	103,27	104,31
- industria bunurilor de folosință îndelungată <i>- durable goods industry</i>	103,61	104,23	104,66	103,88	103,82	103,63	100,63	99,75	99,62	100,70	101,44	102,65	103,54
- industria bunurilor de uz curent <i>- current use goods industry</i>	105,10	104,87	105,42	105,05	105,46	105,71	106,74	107,21	107,34	107,58	107,66	108,33	108,30
- industria energetică <i>- energy industry</i>	111,24	116,12	114,24	113,94	110,10	110,99	108,64	111,20	110,08	110,25	113,54	112,41	112,47

¹⁾ Date rectificative. / ¹⁾ Rectified data.

²⁾ Date provizorii. / ²⁾ Provisional data.

c= date confidențiale. / c= confidential data.

13. PRINCIPALELE RESURSE DE ENERGIE PRIMARĂ MAIN RESOURCES OF PRIMARY ENERGY

	1.1-28.II.2011			1.1-28.II.2011 față de / as against 1.1-28.II.2010					
	Total	Producție	Import	Diferențe (±) / Differences			în % / in %		
				Total	Producție	Import	Total	Producție	Import
	Total	Production	Import	Total	Production	Import	Total	Production	Import
- unități fizice - physical units -									
Cărbune net (mii tone) <i>Net coal (thou tonnes)</i>	5032,1	4927,0	105,1	+88,4	+103,8	-15,4	101,8	102,2	87,2
Țiței (mii tone) <i>Crude oil (thou tonnes)</i>	1255,3	667,7	587,6	-333,7	-20,4	-313,3	79,0	97,0	65,2
Gaze naturale utilizabile (mil. mc 15°C) <i>Usable natural gas (15 degree C mill.c.m)</i>	2597,2	1826,5	770,7	+317,8	-11,7	+329,5	113,9	99,4	174,7
Energie hidroelectrică, energie nuclearo- electrică și energie electrică din import (mil. kWh) <i>Hydroelectric energy, nuclear-electric energy and imported electric energy (mill.kWh)</i>	5455,1	5359,6	95,5	+578,9	+669,3	-90,4	111,9	114,3	51,4
Produse petroliere din import (mii tone) <i>Imported petroleum products (thou tonnes)</i>	180,9	-	180,9	+18,4	-	+18,4	111,3	-	111,3
- mii tone echivalent petrol (10000 kcal/kg) - - thousand tonnes of oil equivalent (10000 kcal/kg) -									
Resurse – total <i>Resources - total</i>	5359,7	3845,1	1514,6	-53,2	+55,1	-108,3	99,0	101,5	93,3
din care: <i>of which:</i>									
- Cărbune net <i>Net coal</i>	1010,8	947,1	63,7	+21,4	+21,9	-0,5	102,2	102,4	99,2
- Țiței <i>Crude oil</i>	1235,7	648,1	587,6	-333,1	-19,8	-313,3	78,8	97,0	65,2
- Gaze naturale utilizabile <i>Usable natural gas</i>	2096,8	1476,6	620,2	+255,6	-9,5	+265,1	113,9	99,4	174,7
- Energie hidroelectrică, energie nuclearo- electrică și energie electrică din import <i>Hydroelectric energy, nuclear-electric energy and imported electric energy</i>	781,5	773,3	8,2	+54,7	+62,5	-7,8	107,5	108,8	51,3
- Produse petroliere din import <i>Imported petroleum products</i>	175,0	-	175,0	+17,8	-	+17,8	111,3	-	111,3

14. BALANȚA ENERGIEI ELECTRICE BALANCE OF ELECTRIC ENERGY

	1.1-28.II.2011	1.1-28.II.2011 față de / as against 1.1-28.II.2010	
	milioane kWh / million kWh	Diferențe (±) - milioane kWh - Differences (±) - million kWh -	în % / in %
Resurse – total / Resources - total	11502,7	+913,3	108,6
- Producție <i>Production</i>	11407,2	+1003,7	109,6
• in termocentrale clasice <i>in classical thermo-power stations</i>	6047,6	+334,4	105,9
• in hidrocentrale <i>in hydropower stations</i>	3397,1	+638,5	123,1
• in centrale nuclearo-electrice <i>in nuclear-electric stations</i>	1962,5	+30,8	101,6
- Import <i>Import</i>	95,5	-90,4	51,4
Destinații - total / Destinations - total	11502,7	+913,3	108,6
- Consum final <i>Final consumption</i>	9019,6	+220,6	102,5
• in economie <i>In economy</i>	6834,4	+216,4	103,3
• iluminat public <i>public lighting</i>	124,9	-20,2	86,1
• populație <i>population</i>	2060,3	+24,4	101,2
- Consum propriu tehnologic în rețele și stații <i>Technological own consumption in networks and power stations</i>	1650,0	+77,5	104,9
- Export <i>Export</i>	833,1	+615,2	382,3

Energia electrică în perioada 1.I-28.II.2011
Electric energy during 1.I-28.II.2011

- resurse / resources -

total resurse / total resources = 11502,7 mil. kWh / mill. kWh

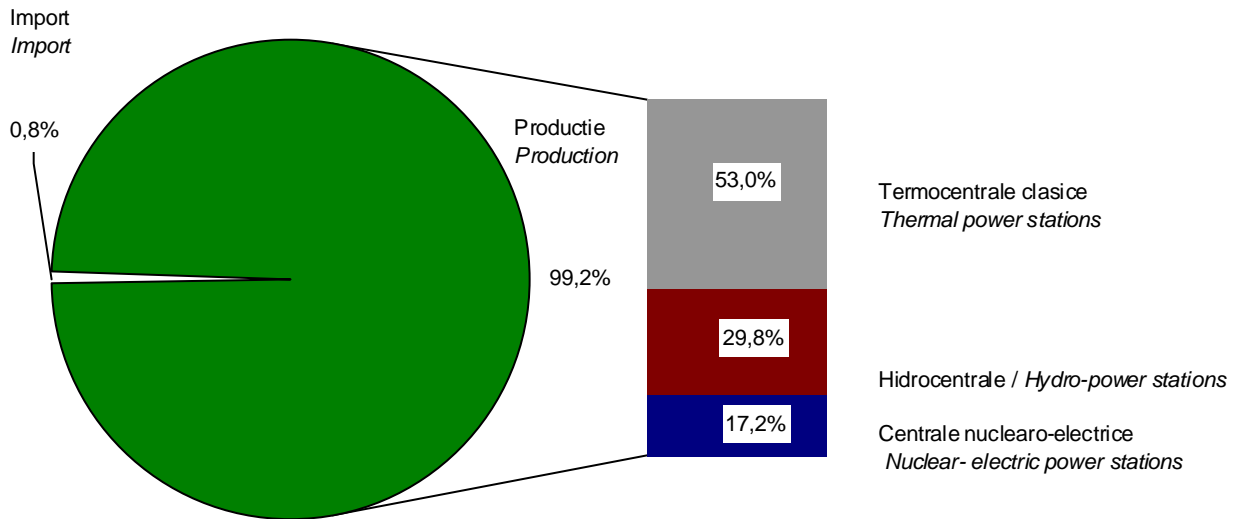

- destinații / destinations -

total destinații / total destinations = 11502,7 mil. kWh / mill. kWh

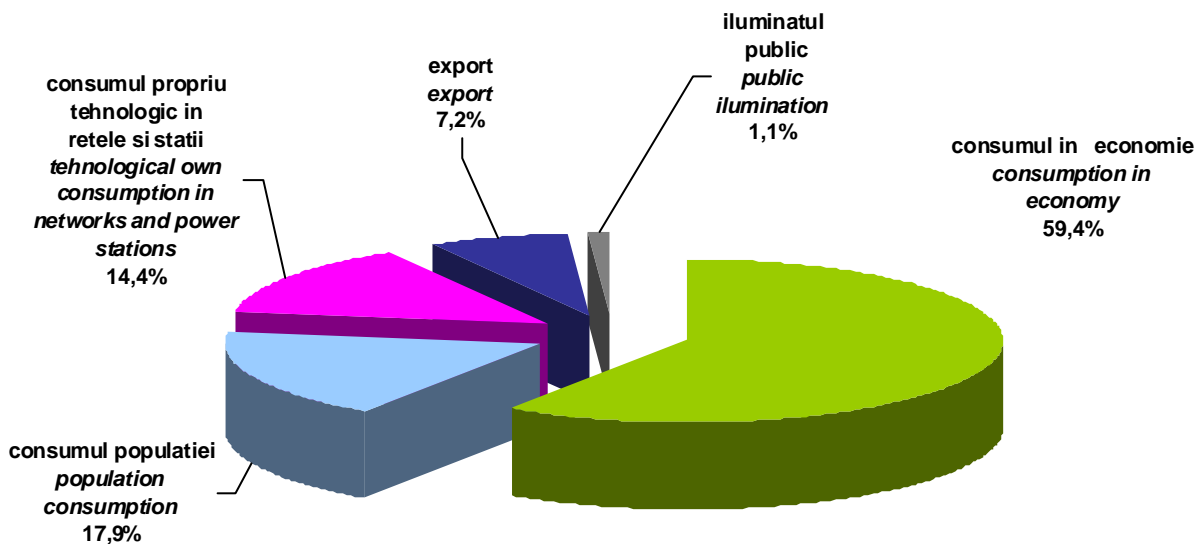

15. INDICIILE INVESTIȚIILOR REALIZATE ÎN ECONOMIA NAȚIONALĂ PE ELEMENTE DE STRUCTURĂ
INDICES OF INVESTMENTS IN NATIONAL ECONOMY BY STRUCTURE ELEMENTS

	Anii Years	În % față de perioada corespunzătoare din anul precedent In % as against the corresponding period of previous year			
		trim.I	trim.II	trim.III	trim.IV
		1 st Q.	2 nd Q.	3 rd Q.	4 th Q.
Investiții - total / Investments - total	2009	102,7	70,3	69,4	60,1
	2010	72,0¹⁾	93,0¹⁾	82,9¹⁾	94,7²⁾
din total, pe elemente de structură: of total, by elements of structure :					
- construcții noi / new construction	2009	106,6	91,4	81,4	77,4
	2010	70,6	83,2	77,9 ¹⁾	89,0 ²⁾
- utilaje (total) / equipment (total)	2009	95,0	46,7	56,3	42,9
	2010	69,9 ¹⁾	103,1 ¹⁾	83,8 ¹⁾	99,6 ²⁾
- alte cheltuieli *) / other expenditure *)	2009	121,6	95,7	51,4	73,0
	2010	82,2 ¹⁾	109,7 ¹⁾	95,4 ¹⁾	93,3 ²⁾

*¹⁾ Sunt cuprinse cheltuielile efectuate pentru lucrări geologice și de foraj, plantații de vii, pomi, împăduriri, cumpărări de animale, achiziționarea obiectelor de inventar gospodăresc de natura mijloacelor fixe etc., la sfârșitul fiecărui trimestru raportat.

*²⁾ There are included expenditure for geological and drilling works, vineyards, trees, afforestations, buying of animals, purchase of items of household inventory of fixed assets nature etc, at the end of each reported quarter.

¹⁾ Date rectificative. / ¹⁾ Rectified data.

²⁾ Date provizorii. / ²⁾ Provisional data.

16. INDICIILE LUCRĂRILOR DE CONSTRUCȚII PE ELEMENTE DE STRUCTURĂ ȘI PE TIPURI DE CONSTRUCȚII
INDICES OF CONSTRUCTION WORKS BY STRUCTURE ELEMENTS AND BY TYPE OF CONSTRUCTION

- serie brută -

- unadjusted series -

	luna corespunzătoare din anul precedent = 100 / corresponding month of previous year = 100												1.1- 28.II. 2011 in % față de in % as against 1.1- 28.II. 2010 ²⁾	
	2010													
	feb	mar	apr	mai	iun	iul	aug	sep	oct	nov	dec	ian ¹⁾		feb ²⁾
	Feb	Mar	Apr	May	June	July	Aug	Sep	Oct	Nov	Dec	Jan ¹⁾	Feb ²⁾	
Lucrări de construcții - total Construction works - total	72,3	76,6	85,5	82,7	96,9	75,9	83,0	88,0	96,0	83,6	99,0	88,5	99,3	93,8
din total, pe elemente de structură: of total, by structure elements:														
- lucrări de construcții noi new construction works	61,5	76,3	77,6	78,4	91,4	66,9	74,8	91,9	82,8	83,1	100,0	74,9	102,4	88,5
- lucrări de reparații capitale capital repair works	55,1	65,8	107,3	108,6	133,9	64,4	105,7	95,3	95,9	93,6	127,5	124,4	149,1	136,7
- lucrări de întreținere și reparații curente maintenance and current repairs works	134,9	86,6	104,8	84,9	95,8	125,9	99,9	74,9	137,8	80,2	84,4	103,2	76,0	90,1
din total, pe tipuri de construcții: of total, by type of construction:														
- clădiri buildings	49,4	76,7	70,7	76,1	86,9	58,9	75,4	84,8	76,3	78,0	100,7	91,8	115,4	103,5
din care: of which:														
- clădiri rezidențiale residential buildings	39,3	77,9	69,0	63,0	81,2	45,1	60,8	64,0	63,9	60,2	81,9	90,2	112,0	100,6
- clădiri nerezidențiale non residential buildings	59,2	75,6	72,3	88,0	92,8	73,4	87,7	102,8	86,0	91,0	114,0	92,9	117,5	105,5
- construcții inginerești civil engineering	108,6	76,6	104,8	89,4	107,6	92,4	89,3	90,5	111,8	88,3	97,8	86,3	87,7	87,0

¹⁾ Date rectificative. / ¹⁾ Rectified data.

²⁾ Date provizorii. / ²⁾ Provisional data.

17. INDICIIL LUCRĂRILOR DE CONSTRUCȚII PE ELEMENTE DE STRUCTURĂ ȘI PE TIPURI DE CONSTRUCȚII
INDICES OF CONSTRUCTION WORKS BY STRUCTURE ELEMENTS AND BY TYPE OF CONSTRUCTION

- serie ajustată în funcție de numărul de zile lucrătoare -

- adjusted series according to the working days number -

	luna corespunzătoare din anul precedent = 100 / corresponding month of previous year = 100												1.1.-28.II. 2011 in % față de 1.1.-28.II. 2010 ²⁾	
	2010 ¹⁾											2011		
	feb Feb	mar Mar	apr Apr	mai May	iun June	iul July	aug Aug	sep Sep	oct Oct	nov Nov	dec Dec	ian ¹⁾ Jan ¹⁾		feb ²⁾ Feb ²⁾
Lucrări de construcții - total <i>Construction works - total</i>	72,3	76,0	84,9	82,7	96,9	76,5	82,4	88,0	96,8	82,9	98,2	87,9	99,3	93,4
din total, pe elemente de structură: <i>of total, by structure elements:</i>														
- lucrări de construcții noi <i>new construction works</i>	61,5	74,6	75,9	78,3	91,4	68,5	73,2	91,9	84,7	81,3	97,8	73,3	102,2	87,2
- lucrări de reparații capitale <i>capital repair works</i>	55,1	66,3	114,3	92,0	144,0	65,2	110,6	95,3	92,3	97,1	120,9	116,0	148,8	132,3
- lucrări de întreținere și reparații curente <i>maintenance and current repairs works</i>	134,9	88,2	113,2	80,5	99,5	129,5	101,1	76,4	133,1	81,4	86,8	103,5	76,0	89,9
din total, pe tipuri de construcții: <i>of total, by type of construction:</i>														
- clădiri <i>buildings</i>	49,4	75,3	69,4	76,1	86,9	60,0	74,1	84,9	77,6	76,6	98,8	90,1	115,4	102,5
din care: <i>of which:</i>														
- clădiri rezidențiale <i>residential buildings</i>	39,3	78,0	71,6	60,5	85,3	46,3	61,3	64,7	64,3	59,2	79,8	90,4	111,9	101,0
- clădiri nerezidențiale <i>non residential buildings</i>	59,3	71,6	72,8	81,7	95,6	73,9	88,6	102,5	89,1	88,0	111,5	87,8	117,4	102,5
- construcții ingineriești <i>civil engineering</i>	108,6	75,8	109,3	83,2	110,5	94,7	89,9	92,4	111,3	86,9	92,3	84,9	87,8	86,3

¹⁾ Date rectificat. / ¹⁾ Rectified data.

²⁾ Date provizorii. / ²⁾ Provisional data.

18. INDICIIL LUCRĂRILOR DE CONSTRUCȚII PE ELEMENTE DE STRUCTURĂ ȘI PE TIPURI DE CONSTRUCȚII
INDICES OF CONSTRUCTION WORKS BY STRUCTURE ELEMENTS AND BY TYPE OF CONSTRUCTION

- serie ajustată sezonier -

- seasonally adjusted series -

	luna corespunzătoare din anul precedent = 100 / corresponding month of previous year = 100												1.1.-28.II. 2011 in % față de 1.1.-28.II. 2010 ²⁾	
	2010 ¹⁾											2011		
	feb Feb	mar Mar	apr Apr	mai May	iun June	iul July	aug Aug	sep Sep	oct Oct	nov Nov	dec Dec	ian ¹⁾ Jan ¹⁾		feb ²⁾ Feb ²⁾
Lucrări de construcții - total <i>Construction works - total</i>	72,8	76,5	85,4	83,7	93,8	78,2	84,2	88,6	97,3	83,8	95,4	87,5	100,3	93,5
din total, pe elemente de structură: <i>of total, by structure elements:</i>														
- lucrări de construcții noi <i>new construction works</i>	62,2	74,6	75,9	78,1	91,4	68,9	73,6	91,2	85,0	81,5	96,4	75,5	101,8	87,4
- lucrări de reparații capitale <i>capital repair works</i>	56,3	65,9	111,9	93,3	150,4	68,9	111,2	96,3	92,3	97,3	114,0	112,4	134,3	122,8
- lucrări de întreținere și reparații curente <i>maintenance and current repairs works</i>	131,9	88,2	114,5	83,4	100,2	130,7	103,7	78,1	131,6	81,3	85,9	98,9	81,4	90,7
din total, pe tipuri de construcții: <i>of total, by type of construction:</i>														
- clădiri <i>buildings</i>	49,3	75,0	69,9	76,4	86,0	59,8	73,9	84,7	78,3	76,7	98,4	90,2	117,7	101,9
din care: <i>of which:</i>														
- clădiri rezidențiale <i>residential buildings</i>	39,6	75,7	71,2	60,3	82,6	46,7	62,2	65,4	65,4	59,9	80,0	91,7	110,9	100,4
- clădiri nerezidențiale <i>non residential buildings</i>	59,9	72,0	73,4	81,8	94,9	75,5	88,9	101,7	89,7	87,3	108,8	88,1	116,9	101,1
- construcții ingineriești <i>civil engineering</i>	107,8	77,4	109,8	85,2	109,2	95,8	91,6	92,6	110,3	88,1	90,3	84,1	89,7	86,7

¹⁾ Date rectificat. / ¹⁾ Rectified data.

²⁾ Date provizorii. / ²⁾ Provisional data.

**Investițiile realizate în economia națională
pe elemente de structură în anul 2010**
*Investments in national economy
by structure elements in 2010*

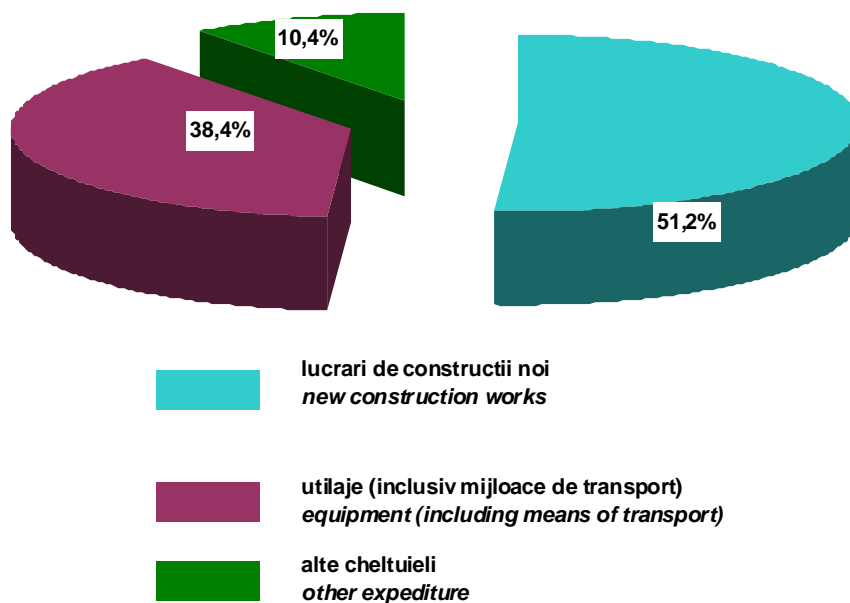

Indicii investițiilor realizate și ai lucrărilor de construcții
Investments and construction works indices

- trimestrul corespunzător din anul precedent = 100 -

- corresponding quarter of previous year = 100 -

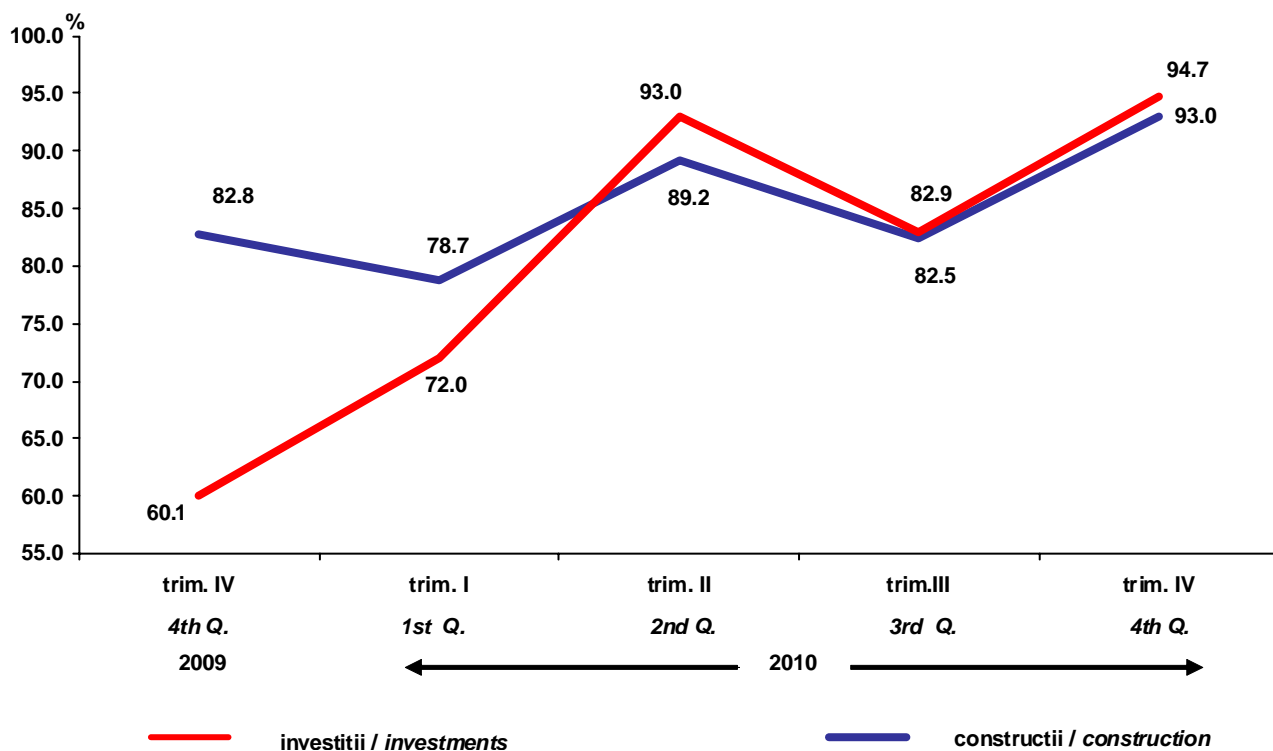

19. AUTORIZAȚII DE CONSTRUIRE ELIBERATE PENTRU CLĂDIRI
CONSTRUCTION LICENCES ISSUED FOR BUILDINGS

- număr -

- number -

	2010												2011	
	feb	mar	apr	mai	iun	iul	aug	sep	oct	nov	dec	ian	feb	
	<i>Feb</i>	<i>Mar</i>	<i>Apr</i>	<i>May</i>	<i>June</i>	<i>July</i>	<i>Aug</i>	<i>Sep</i>	<i>Oct</i>	<i>Nov</i>	<i>Dec</i>	<i>Jan</i>	<i>Feb</i>	
TOTAL / TOTAL														
Autorizații pentru clădiri rezidențiale (exclusiv cele pentru colectivități) <i>Licences for residential buildings (excluding those for collectivities)</i>	2272	3445	3686	3971	4549	4266	4670	4072	3387	3035	2932	1740	2283	
din care: / of which: pentru clădiri individuale cu o singură locuință <i>for individual buildings with one dwelling</i>	2218	3348	3558	3873	4237	4066	4560	3987	3302	2949	2843	1680	2211	
Locuințe din clădiri rezidențiale pentru care s-au eliberat autorizații <i>Dwellings from residential buildings for which licences were issued</i>	3454	4572	6041	5652	6046	4895	5624	4727	4285	3864	3874	2634	2783	
Autorizații pentru clădiri rezidențiale pentru colectivități <i>Licences for residential buildings for collectivities</i>	4	2	2	2	1	4	5	4	5	3	7	5	7	
Autorizații pentru clădiri administrative <i>Licences for administrative buildings</i>	5	3	15	13	14	10	20	15	20	17	23	18	20	
Autorizații pentru alte clădiri <i>Licences for other buildings</i>	432	574	605	706	726	655	712	861	616	656	578	284	455	
Urban / Urban														
Autorizații pentru clădiri rezidențiale (exclusiv cele pentru colectivități) <i>Licences for residential buildings (excluding those for collectivities)</i>	755	1266	1329	1392	1707	1556	1629	1378	1136	1034	954	594	713	
din care: / of which: pentru clădiri individuale cu o singură locuință <i>for individual buildings with one dwelling</i>	720	1189	1220	1320	1429	1374	1542	1306	1072	963	881	540	660	
Locuințe din clădiri rezidențiale pentru care s-au eliberat autorizații <i>Dwellings from residential buildings for which licences were issued</i>	1883	2160	3539	2915	3161	2070	2539	2015	1860	1781	1774	1462	1119	
Autorizații pentru clădiri rezidențiale pentru colectivități <i>Licences for residential buildings for collectivities</i>	2	2	2	2	1	3	5	3	4	2	2	3	4	
Autorizații pentru clădiri administrative <i>Licences for administrative buildings</i>	5	1	15	11	11	9	16	15	18	15	22	15	11	
Autorizații pentru alte clădiri <i>Licences for other buildings</i>	203	249	274	343	303	311	344	371	287	330	280	140	196	
Rural / Rural														
Autorizații pentru clădiri rezidențiale (exclusiv cele pentru colectivități) <i>Licences for residential buildings (excluding those for collectivities)</i>	1517	2179	2357	2579	2842	2710	3041	2694	2251	2001	1978	1146	1570	
din care: / of which: pentru clădiri individuale cu o singură locuință <i>for individual buildings with one dwelling</i>	1498	2159	2338	2553	2808	2692	3018	2681	2230	1986	1962	1140	1551	
Locuințe din clădiri rezidențiale pentru care s-au eliberat autorizații <i>Dwellings from residential buildings for which licences were issued</i>	1571	2412	2502	2737	2885	2825	3085	2712	2425	2083	2100	1172	1664	
Autorizații pentru clădiri rezidențiale pentru colectivități <i>Licences for residential buildings for collectivities</i>	2	-	-	-	-	1	-	1	1	1	5	2	3	
Autorizații pentru clădiri administrative <i>Licences for administrative buildings</i>	-	2	-	2	3	1	4	-	2	2	1	3	9	
Autorizații pentru alte clădiri <i>Licences for other buildings</i>	229	325	331	363	423	344	368	490	329	326	298	144	259	

20. AUTORIZAȚII DE CONSTRUIRE ELIBERATE PENTRU CLĂDIRI CONSTRUCTION LICENCES ISSUED FOR BUILDINGS

- mii mp – suprafață utilă

- thousand sqm – useful floor -

	2010												2011	
	feb	mar	apr	mai	iun	iul	aug	sep	oct	nov	dec	ian	feb	
	<i>Feb</i>	<i>Mar</i>	<i>Apr</i>	<i>May</i>	<i>June</i>	<i>July</i>	<i>Aug</i>	<i>Sep</i>	<i>Oci</i>	<i>Nov</i>	<i>Dec</i>	<i>Jan</i>	<i>Feb</i>	
TOTAL / TOTAL														
Autorizații pentru clădiri rezidențiale (exclusiv cele pentru colectivități) <i>Licences for residential buildings (excluding those for collectivities)</i>	450,9	617,0	747,1	727,8	842,4	682,7	760,0	648,6	577,5	508,8	492,6	316,9	384,1	
din care: / of which: pentru clădiri individuale cu o singură locuință <i>for individual buildings with one dwelling</i>	324,4	514,0	547,3	596,3	663,0	607,5	665,8	589,7	491,3	430,2	407,0	249,4	332,0	
Locuințe din clădiri rezidențiale pentru care s-au eliberat autorizații <i>Dwellings from residential buildings for which licences were issued</i>	450,2	617,0	747,1	726,2	842,4	682,7	760,0	647,8	577,4	508,8	492,6	315,2	379,3	
Autorizații pentru clădiri rezidențiale pentru colectivități <i>Licences for residential buildings for collectivities</i>	6,7	1,3	4,2	1,6	4,0	4,6	1,6	1,6	2,9	3,1	5,4	8,8	17,5	
Autorizații pentru clădiri administrative <i>Licences for administrative buildings</i>	7,8	1,3	32,4	16,5	7,9	6,5	20,0	27,4	25,1	33,1	39,8	23,0	18,2	
Autorizații pentru alte clădiri <i>Licences for other buildings</i>	153,1	257,7	225,3	285,6	321,1	288,0	239,2	245,9	221,2	241,6	411,0	526,1	214,6	
Urban / Urban														
Autorizații pentru clădiri rezidențiale (exclusiv cele pentru colectivități) <i>Licences for residential buildings (excluding those for collectivities)</i>	231,9	282,0	393,4	351,3	408,3	290,5	327,9	263,7	257,2	226,6	218,7	152,0	146,8	
din care: / of which: pentru clădiri individuale cu o singură locuință <i>for individual buildings with one dwelling</i>	113,8	197,4	206,6	231,6	238,7	225,1	242,4	209,7	184,8	155,5	144,5	89,7	109,5	
Locuințe din clădiri rezidențiale pentru care s-au eliberat autorizații <i>Dwellings from residential buildings for which licences were issued</i>	231,2	282,0	393,4	349,7	408,3	290,5	327,9	262,9	257,2	226,6	218,7	152,1	146,8	
Autorizații pentru clădiri rezidențiale pentru colectivități <i>Licences for residential buildings for collectivities</i>	5,9	1,3	4,2	1,6	4,0	4,4	1,6	0,7	2,2	2,3	3,1	7,9	16,7	
Autorizații pentru clădiri administrative <i>Licences for administrative buildings</i>	7,8	0,7	32,4	15,4	5,8	6,3	18,7	27,4	24,5	28,5	39,3	21,3	15,8	
Autorizații pentru alte clădiri <i>Licences for other buildings</i>	91,2	136,3	114,3	195,0	169,4	179,9	142,6	151,4	87,1	142,2	320,2	475,9	149,0	
Rural / Rural														
Autorizații pentru clădiri rezidențiale (exclusiv cele pentru colectivități) <i>Licences for residential buildings (excluding those for collectivities)</i>	219,0	335,0	353,7	376,5	434,1	392,2	432,1	384,9	320,3	282,2	273,9	164,9	237,3	
din care: / of which: pentru clădiri individuale cu o singură locuință <i>for individual buildings with one dwelling</i>	210,6	316,6	340,7	364,7	424,3	382,4	423,4	380,0	306,5	274,7	262,5	159,7	222,5	
Locuințe din clădiri rezidențiale pentru care s-au eliberat autorizații <i>Dwellings from residential buildings for which licences were issued</i>	219,0	335,0	353,7	376,5	434,1	392,2	432,1	384,9	320,2	282,2	273,9	163,1	232,5	
Autorizații pentru clădiri rezidențiale pentru colectivități <i>Licences for residential buildings for collectivities</i>	0,8	-	-	-	-	0,2	-	0,9	0,7	0,8	2,3	0,9	0,8	
Autorizații pentru clădiri administrative <i>Licences for administrative buildings</i>	-	0,6	-	1,1	2,1	0,2	1,3	-	0,6	4,6	0,5	1,7	2,4	
Autorizații pentru alte clădiri <i>Licences for other buildings</i>	61,9	121,4	111,0	90,6	151,7	108,1	96,6	94,5	134,1	99,4	90,8	50,2	65,6	

21. INDICIILE DE COST ÎN CONSTRUCȚII, PE TIPURI DE ELEMENTE DE STRUCTURĂ ȘI PE TIPURI DE CONSTRUCȚII
CONSTRUCTION COST INDICES, BY STRUCTURE ELEMENTS AND TYPE OF CONSTRUCTION

	luna corespunzătoare din anul precedent = 100 / corresponding month of previous year = 100													1.1- 28.II. 2011 in % față de in % as against 1.1- 28.II. 2010 ²⁾
	2010											2011		
	feb <i>Feb</i>	mar <i>Mar</i>	apr <i>Apr</i>	mai <i>May</i>	iun <i>June</i>	iul <i>July</i>	aug <i>Aug</i>	sep <i>Sep</i>	oct <i>Oct</i>	nov <i>Nov</i>	dec <i>Dec</i>	ian ¹⁾ <i>Jan ¹⁾</i>	feb ²⁾ <i>Feb ²⁾</i>	
Construcții - total <i>Construction - total</i>	102,4	102,2	103,8	106,5	104,9	104,7	102,2	98,9	98,5	103,1	104,8	108,5	109,5	109,0
din care: <i>of which :</i>														
- costul materialelor <i>material cost</i>	100,7	100,7	106,1	111,1	106,6	108,0	101,1	94,4	93,3	102,6	106,3	113,7	114,0	113,9
din total, pe elemente de structură: <i>of total, by structure elements:</i>														
- lucrări de construcții noi <i>new construction works</i>	101,9	101,6	103,2	105,4	104,3	104,3	102,7	98,6	97,7	103,0	104,0	108,2	108,8	108,5
- lucrări de reparații capitale <i>capital repair works</i>	103,0	101,6	103,0	106,9	104,6	104,0	99,3	98,9	99,5	103,4	104,2	106,0	107,2	106,6
- lucrări de întreținere și reparații curente <i>maintenance and current repairs works</i>	103,6	104,4	105,7	109,2	106,8	106,3	102,6	99,8	100,2	103,4	107,4	110,7	112,5	111,6
din total, pe tipuri de construcții: <i>of total, by type of construction:</i>														
- clădiri rezidențiale <i>residential buildings</i>	101,0	100,6	103,0	105,5	103,9	104,4	102,2	98,2	97,5	102,6	104,2	108,9	109,2	109,1
- clădiri nerezidențiale <i>non-residential buildings</i>	102,8	102,5	103,7	106,7	105,0	104,6	101,7	98,8	98,3	103,2	104,7	108,1	109,3	108,7
- construcții inginerești <i>civil engineering</i>	102,9	102,8	104,1	106,8	105,3	105,0	102,5	99,3	98,9	103,4	105,1	108,4	109,6	109,0

¹⁾ Date rectificative. / ¹⁾ Rectified data.

²⁾ Date provizorii. / ²⁾ Provisional data.

22. LOCUINȚE TERMINATE, PE SURSE DE FINANȚARE ȘI MEDII
FINISHED DWELLINGS, BY FINANCING SOURCE AND BY AREA

- număr -	- number -				
	Anii Years	trim.I 1 st Q.	trim.II 2 nd Q.	trim.III 3 rd Q.	trim.IV 4 th Q.
Total locuințe / Dwellings - total	2009	10595	12906	14669	24350
	2010 ¹⁾	7985	10689	13458	16680
din acestea, finanțate din: <i>of which, financed from:</i>					
- fonduri private / private funds	2009	10124	11651	13113	21876
	2010 ¹⁾	7670	9749	12472	16195
- fonduri publice / public funds	2009	471	1255	1556	2474
	2010 ¹⁾	315	940	986	485
Locuințe în mediul urban Dwellings in urban area	2009	5377	6845	7453	11742
	2010 ¹⁾	4093	5527	6841	6831
din acestea, finanțate din: <i>of which, financed from:</i>					
- fonduri private / private funds	2009	4977	5666	5925	9943
	2010 ¹⁾	3793	4588	5880	6427
- fonduri publice / public funds	2009	400	1179	1528	1799
	2010 ¹⁾	300	939	961	404
Locuințe în mediul rural Dwellings in rural area	2009	5218	6061	7216	12608
	2010 ¹⁾	3892	5162	6617	9849
din acestea, finanțate din: <i>of which, financed from:</i>					
- fonduri private / private funds	2009	5147	5985	7188	11933
	2010 ¹⁾	3877	5161	6592	9768
- fonduri publice / public funds	2009	71	76	28	675
	2010 ¹⁾	15	1	25	81

¹⁾ Date provizorii. / ¹⁾ Provisional data.

AGRICULTURĂ
AGRICULTURE

23. NUMĂRUL ANIMALELOR SACRIFICATE ȘI PRODUCȚIA DE CARNE
NUMBER OF SLAUGHTERED ANIMALS AND MEAT PRODUCTION

	2010											2011	
	feb	mar	apr	mai	iun	iul	aug	sep	oct	nov	dec	ian	feb ¹⁾
	<i>Feb</i>	<i>Mar</i>	<i>Apr</i>	<i>May</i>	<i>June</i>	<i>July</i>	<i>Aug</i>	<i>Sep</i>	<i>Oct</i>	<i>Nov</i>	<i>Dec</i>	<i>Jan</i>	<i>Feb ¹⁾</i>
Animale sacrificate													
<i>Slaughtered animals</i>													
- mii capete													
<i>thou heads</i>													
Bovine	54	59	94	86	77	73	65	86	70	74	152	53	83
<i>Cattle</i>													
Porcine	243	354	321	361	382	300	318	325	314	408	1644	314	308
<i>Pigs</i>													
Ovine și caprine	78	1168	2890	449	411	246	160	408	229	334	449	100	105
<i>Sheep and goats</i>													
Păsări	16272	18528	19905	15950	20607	19122	18292	21607	19288	18959	19534	14666	15448
<i>Poultry</i>													
Greutatea în viu													
<i>Live weight</i>													
- tone / tonnes													
Bovine	18225	20036	26233	28247	25504	23734	21746	30293	24464	24644	51479	17816	27019
<i>Cattle</i>													
Porcine	25933	37754	33718	37461	39682	30124	33235	34169	32159	42464	188844	33548	31796
<i>Pigs</i>													
Ovine și caprine	2274	16933	47257	9734	9870	6394	4639	13070	6651	9672	13806	2978	2950
<i>Sheep and goats</i>													
Păsări	36287	41688	44786	34086	44333	37862	38584	42335	40505	42657	43271	32705	30750
<i>Poultry</i>													
Greutatea medie													
<i>Average weight</i>													
- kg/cap / kilos/head													
Bovine	338	340	279	330	331	325	335	352	349	333	339	336	326
<i>Cattle</i>													
Porcine	107	107	105	104	104	100	105	105	102	104	115	107	103
<i>Pigs</i>													
Ovine și caprine	29	14	16	22	24	26	29	32	29	29	31	30	28
<i>Sheep and goats</i>													
Păsări	2,23	2,25	2,25	2,14	2,15	1,98	2,11	1,96	2,10	2,25	2,22	2,23	1,99
<i>Poultry</i>													
Greutatea carcasei													
<i>Weight of carcass</i>													
- tone / tonnes													
Bovine	9058	9938	12985	13982	12624	11701	10743	14965	12012	12100	25225	8872	13293
<i>Cattle</i>													
Porcine	19631	28618	25592	28470	29960	22864	25126	25866	24473	32188	143144	25564	24260
<i>Pigs</i>													
Ovine și caprine	1089	8924	24054	4886	4728	3229	2310	6169	3073	4343	6075	1328	1257
<i>Sheep and goats</i>													
Păsări	27179	31433	33813	24815	32452	27488	27780	30566	29326	30628	31155	23515	22017
<i>Poultry</i>													
Randament													
<i>Yield</i>													
- % -													
Bovine	50	50	50	50	50	49	49	49	49	49	49	50	49
<i>Cattle</i>													
Porcine	76	76	76	76	76	76	76	76	76	76	76	76	76
<i>Pigs</i>													
Ovine și caprine	48	53	51	50	48	51	50	47	46	45	44	45	43
<i>Sheep and goats</i>													
Păsări	75	75	76	73	73	73	72	72	72	72	72	72	72
<i>Poultry</i>													

Notă: Datele pentru operatorii economici s-au obținut prin cercetări statistice exhaustive, iar pentru exploatațile agricole individuale de la Ministerul Agriculturii și Dezvoltării Rurale.

Note: Data for economic operators has been obtained from exhaustive surveys and for individual agricultural holdings from the Ministry of Agriculture and Rural Development.

¹⁾ Date provizorii. / ¹⁾ Provisional data.

24. OUĂ PUSE LA INCUBAT ȘI PUII ECLOZIONAȚI
EGGS FOR HATCHING AND FARMYARD POULTRY CHICKS

	UM / MU	2010												2011	
		feb	mar	apr	mai	iun	iul	aug	sep	oct	nov	dec	ian	feb ¹⁾	
		<i>Feb</i>	<i>Mar</i>	<i>Apr</i>	<i>May</i>	<i>June</i>	<i>July</i>	<i>Aug</i>	<i>Sep</i>	<i>Oct</i>	<i>Nov</i>	<i>Dec</i>	<i>Jan</i>	<i>Feb ¹⁾</i>	
Găini / Hens															
Ouă puse la incubat <i>Eggs for hatching</i>	mii buc. <i>thousand pieces</i>	17555	21779	22199	21523	18504	19535	17643	16460	15574	15693	14441	14365	14802	
Pui eclozionați <i>Farmyard poultry chicks</i>	mii capete <i>thousand heads</i>	13000	16593	16884	17423	15641	14680	14783	12679	11737	12150	11407	11311	11625	
Rațe / Ducks															
Ouă puse la incubat <i>Eggs for hatching</i>	mii buc. <i>thousand pieces</i>	-	-	-	-	-	-	-	-	-	-	-	-	-	
Pui eclozionați <i>Farmyard poultry chicks</i>	mii capete <i>thousand heads</i>	-	-	-	-	-	-	-	-	-	-	-	-	-	
Gâște / Geese															
Ouă puse la incubat <i>Eggs for hatching</i>	mii buc. <i>thousand pieces</i>	-	-	-	-	-	-	-	-	-	-	-	-	-	
Pui eclozionați <i>Farmyard poultry chicks</i>	mii capete <i>thousand heads</i>	-	-	-	-	-	-	-	-	-	-	-	-	-	
Curci / Turkey hens															
Ouă puse la incubat <i>Eggs for hatching</i>	mii buc. <i>thousand pieces</i>	-	79	168	174	66	-	-	-	-	-	-	-	-	
Pui eclozionați <i>Farmyard poultry chicks</i>	mii capete <i>thousand heads</i>	-	54	89	108	46	-	-	-	-	-	-	-	-	

Notă: Datele se referă la exploatațile agricole cu peste 100 păsări ouătoare și incubatoare cu capacitate de peste 1000 ouă.

Note: Data refer to agricultural holdings with over 100 laying fowls and with incubators with capacity over 1000 eggs.

¹⁾ Date provizorii. / ¹⁾ Provisional data.

Sursa: Ministerul Agriculturii și Dezvoltării Rurale.

Sources: Ministry of Agriculture and Rural Development.

COMERȚ INTERIOR
DOMESTIC TRADE

25. INDICIIL VOLUMULUI CIFREI DE AFACERI*) PENTRU COMERȚUL CU AMĂNUNTUL CU EXCEPȚIA AUTOVEHICULELOR ȘI MOTOCICLETELOR
TURNOVER*) VOLUME INDICES OF RETAIL EXCEPTING MOTOR VEHICLES AND MOTORCYCLES

- serie brută -

- unadjusted series -

	luna precedentă = 100 / previous month = 100												
	2010											2011	
	feb	mar	apr	mai	iun	iul	aug	sep	oct	nov	dec	ian ¹⁾	feb ²⁾
	Feb	Mar	Apr	May	June	July	Aug	Sep	Oct	Nov	Dec	Jan ¹⁾	Feb ²⁾
TOTAL / TOTAL	102,8	118,9	99,0	103,1	106,6	93,6	109,4	98,3	95,9	97,1	107,2	69,5	105,4
Cu vânzare predominantă de produse alimentare, băuturi și tutun <i>Mainly selling food products, beverages and tobacco</i>	100,4	117,1	97,5	101,5	103,5	93,3	109,7	92,5	98,7	100,8	121,7	65,3	99,8
• în magazine nespecializate <i>in non specialised shops</i>	100,9	116,6	97,9	101,5	103,7	93,1	110,1	92,5	99,1	101,2	122,0	64,5	99,9
• în magazine specializate <i>in specialised shops</i>	96,9	121,3	94,7	101,8	101,6	95,1	107,0	92,6	96,1	97,1	119,5	72,5	99,6
Cu vânzare predominantă de produse nealimentare <i>Mainly selling non-food products</i>	105,1	118,2	96,4	102,4	109,8	90,0	108,3	99,4	95,2	100,3	109,8	72,6	103,7
din care: <i>of which:</i>													
• în magazine nespecializate <i>in non specialised shops</i>	112,1	127,7	109,4	109,8	116,9	92,1	114,4	86,6	98,0	96,6	105,3	71,4	92,0
• în magazine specializate <i>in specialised shops</i>	104,4	117,3	95,1	101,8	109,0	89,6	107,7	101,7	94,3	100,3	110,1	73,5	104,2
- produse farmaceutice și medicale, produse cosmetice și de parfumerie <i>pharmaceuticals and medical products, cosmetics and toilet products</i>	95,9	116,2	90,1	99,7	101,9	93,5	103,3	100,7	88,8	99,4	105,9	92,9	105,4
- textile, îmbrăcăminte, încălțăminte și articole din piele <i>textiles, clothing, footwear and leather articles</i>	100,4	116,3	95,9	101,8	103,5	89,0	101,3	116,1	102,4	95,9	111,7	73,6	97,7
- mobilă, articole de iluminat, aparate electrice, articole de fierărie și vopsitorie <i>furniture, lighting articles, electric appliances, smith's and dye's articles</i>	106,0	136,7	99,1	108,5	121,6	83,3	120,7	93,6	98,8	101,8	111,5	55,2	98,9
- alte produse <i>other non-food articles</i>	128,0	103,8	100,7	99,2	112,4	90,5	105,7	105,4	92,2	102,6	114,8	68,7	113,1
• comerț cu amănuntul prin intermediul caselor de comenzi sau prin internet <i>retail via mail order houses or via internet</i>	82,1	110,9	95,6	99,9	106,4	93,9	112,5	87,1	96,4	106,2	119,1	96,9	98,8
Comerțul cu amănuntul al carburanților pentru autovehicule, în magazine specializate <i>Retail of automotive fuel in specialised stores</i>	102,4	123,6	107,0	106,6	105,4	100,9	111,0	104,0	93,6	87,6	82,0	70,9	120,3

¹⁾ Date rectificat. ¹⁾ Rectified data.

²⁾ Date provizorii. ²⁾ Provisional data.

* Fără TVA. / ^{*)} Net of VAT.

26. INDICIIL VOLUMULUI CIFREI DE AFACERI*) PENTRU COMERȚUL CU AMĂNUNTUL CU EXCEPȚIA AUTOVEHICULELOR ȘI MOTOCICLETELOR
TURNOVER*) VOLUME INDICES OF RETAIL EXCEPTING MOTOR VEHICLES AND MOTORCYCLES

- serie ajustată în funcție de numărul de zile lucrătoare -

- adjusted series according to the working days number -

	luna precedentă = 100 / previous month = 100												
	2010											2011	
	feb	mar	apr	mai	iun	iul	aug	sep	oct	nov	dec	ian ¹⁾	feb ²⁾
	<i>Feb</i>	<i>Mar</i>	<i>Apr</i>	<i>May</i>	<i>June</i>	<i>July</i>	<i>Aug</i>	<i>Sep</i>	<i>Oct</i>	<i>Nov</i>	<i>Dec</i>	<i>Jan ¹⁾</i>	<i>Feb ²⁾</i>
TOTAL / TOTAL	101,2	117,8	101,0	102,8	104,3	94,8	110,5	97,2	96,7	96,2	107,9	70,3	103,7
Cu vânzare predominantă de produse alimentare, băuturi și tutun <i>Mainly selling food products, beverages and tobacco</i>	99,5	116,8	99,0	98,3	104,2	94,7	110,3	91,9	97,8	102,3	121,2	65,2	99,7
• în magazine nespecializate <i>in non specialised shops</i>	100,7	116,4	98,4	99,3	103,8	95,0	110,0	92,4	98,3	102,4	121,0	64,6	100,0
• în magazine specializate <i>in specialised shops</i>	96,7	121,3	94,8	101,9	101,4	95,3	106,9	92,6	96,2	97,0	119,5	72,5	99,5
Cu vânzare predominantă de produse nealimentare <i>Mainly selling non-food products</i>	102,4	117,0	97,9	104,6	106,2	93,0	105,7	98,6	97,2	98,2	110,7	73,5	102,2
din care: <i>of which:</i>													
• în magazine nespecializate <i>in non specialised shops</i>	109,4	126,4	111,0	112,0	113,4	95,0	111,9	85,9	100,0	94,7	106,1	72,2	90,8
• în magazine specializate <i>in specialised shops</i>	101,8	116,1	96,6	104,0	105,5	92,6	105,2	100,8	96,2	98,2	111,1	74,3	102,8
- produse farmaceutice și medicale, produse cosmetice și de parfumerie <i>pharmaceuticals and medical products, cosmetics and toilet products</i>	97,2	114,5	90,2	99,7	101,8	93,5	103,3	100,7	88,8	99,4	105,9	92,9	106,8
- textile, îmbrăcăminte, încălțăminte și articole din piele <i>textiles, clothing, footwear and leather articles</i>	99,7	116,0	96,3	102,4	102,6	89,8	100,7	115,9	102,9	95,4	112,0	73,8	97,3
- mobilă, articole de iluminat, aparate electrice, articole de fierărie și vopsitorie <i>furniture, lighting articles, electric appliances, smith's and dye's articles</i>	104,5	132,3	101,1	111,4	116,5	84,2	120,7	92,6	101,5	99,1	112,8	56,1	99,0
- alte produse <i>other non-food articles</i>	122,9	102,5	102,6	101,7	108,2	94,0	102,8	104,4	94,4	100,2	115,9	69,9	110,9
• comerț cu amănuntul prin intermediul caselor de comenzi sau prin internet <i>retail via mail order houses or via internet</i>	87,1	111,7	87,1	105,6	107,1	97,8	107,2	89,4	98,0	104,1	111,6	97,1	106,0
Comerțul cu amănuntul al carburanților pentru autovehicule, în magazine specializate <i>Retail of automotive fuel in specialised stores</i>	100,4	122,6	108,3	108,4	102,7	103,5	108,9	103,3	95,1	86,2	82,5	71,5	119,1

¹⁾ Date rectificat. ¹⁾ Rectified data.

²⁾ Date provizorii. ²⁾ Provisional data.

^{*)} Fără TVA. / ^{*)} Net of VAT.

27. INDICIIL VOLUMULUI CIFREI DE AFACERI*) PENTRU COMERȚUL CU AMĂNUNTUL CU EXCEPȚIA AUTOVEHICULELOR ȘI MOTOCICLETELOR
TURNOVER*) VOLUME INDICES OF RETAIL EXCEPTING MOTOR VEHICLES AND MOTORCYCLES

- serie ajustată**) -

- adjusted series**) -

	luna precedentă = 100 / previous month = 100												
	2010											2011	
	feb	mar	apr	mai	iun	iul	aug	sep	oct	nov	dec	ian ¹⁾	feb ²⁾
	<i>Feb</i>	<i>Mar</i>	<i>Apr</i>	<i>May</i>	<i>June</i>	<i>July</i>	<i>Aug</i>	<i>Sep</i>	<i>Oct</i>	<i>Nov</i>	<i>Dec</i>	<i>Jan ¹⁾</i>	<i>Feb ²⁾</i>
TOTAL / TOTAL	100,1	102,0	97,9	100,7	101,4	94,4	102,9	100,0	95,7	99,2	98,5	101,1	101,1
Cu vânzare predominantă de produse alimentare, băuturi și tutun <i>Mainly selling food products, beverages and tobacco</i>	99,2	101,7	96,6	100,7	101,5	95,0	103,3	97,7	96,3	102,6	96,5	99,0	99,4
• în magazine nespecializate <i>in non specialised shops</i>	99,8	101,5	96,1	100,6	101,4	95,0	102,7	98,1	96,2	102,6	96,9	99,8	99,1
• în magazine specializate <i>in specialised shops</i>	97,0	105,8	95,3	104,4	101,2	96,1	104,6	94,4	96,9	98,4	103,2	91,8	100,1
Cu vânzare predominantă de produse nealimentare <i>Mainly selling non-food products</i>	101,6	103,6	95,3	102,1	103,9	92,0	101,0	99,2	96,3	99,8	98,8	105,8	100,6
din care: <i>of which:</i>													
• în magazine nespecializate <i>in non specialised shops</i>	110,1	109,7	103,6	105,3	105,7	95,7	103,8	91,4	100,2	100,8	100,3	100,1	94,2
• în magazine specializate <i>in specialised shops</i>	102,2	102,0	96,0	101,5	104,0	91,3	100,8	100,9	95,6	99,4	98,0	105,7	101,7
- produse farmaceutice și medicale, produse cosmetice și de parfumerie <i>pharmaceuticals and medical products, cosmetics and toilet products</i>	96,1	106,8	98,0	99,6	101,7	93,1	105,4	103,4	81,5	98,0	93,7	111,5	105,2
- textile, îmbrăcăminte, încălțăminte și articole din piele <i>textiles, clothing, footwear and leather articles</i>	96,4	108,9	90,5	108,1	109,1	97,1	97,3	102,9	104,6	97,7	105,6	85,4	98,3
- mobilă, articole de iluminat, aparate electrice, articole de fierărie și vopsitorie <i>furniture, lighting articles, electric appliances, smith's and dye's articles</i>	108,1	108,8	95,4	107,9	109,0	78,7	107,7	98,6	100,1	100,1	93,7	105,6	101,8
- alte produse <i>other non-food articles</i>	116,9	91,6	99,9	100,4	102,6	88,9	98,6	102,3	93,7	103,5	97,7	115,1	107,3
• comerț cu amănuntul prin intermediul caselor de comenzi sau prin internet <i>retail via mail order houses or via internet</i>	87,1	111,7	87,1	105,6	107,1	97,8	107,2	89,4	98,0	104,1	111,6	97,1	106,0
Comerțul cu amănuntul al carburanților pentru autovehicule, în magazine specializate <i>Retail of automotive fuel in specialised stores</i>	98,8	103,5	98,4	103,5	102,5	95,0	103,8	105,4	93,0	94,8	90,6	96,9	112,1

¹⁾ Date rectificat. ¹⁾ Rectified data.

²⁾ Date provizorii. ²⁾ Provisional data.

^{*)} Fără TVA. / ^{*)} Net of VAT.

^{**)} Serie ajustată în funcție de numărul de zile lucrătoare și de sezonitate. / ^{**)} Adjusted series according to the working days number and seasonality.

28. INDICIIL VOLUMULUI CIFREI DE AFACERI*) PENTRU COMERȚUL CU AMĂNUNTUL CU EXCEPȚIA AUTOVEHICULELOR ȘI MOTOCICLETELOR
TURNOVER*) VOLUME INDICES OF RETAIL EXCEPTING MOTOR VEHICLES AND MOTORCYCLES

- serie brută -

- unadjusted series -

	luna corespunzătoare din anul precedent = 100 / corresponding month of previous year = 100													1.1- 28.II. 2011 in % față de in % as against 1.1- 28.II. 2010 ²⁾
	2010											2011		
	feb	mar	apr	mai	iun	iul	aug	sep	oct	nov	dec	ian ¹⁾	feb ²⁾	
	<i>Feb</i>	<i>Mar</i>	<i>Apr</i>	<i>May</i>	<i>June</i>	<i>July</i>	<i>Aug</i>	<i>Sep</i>	<i>Oci</i>	<i>Nov</i>	<i>Dec</i>	<i>Jan ¹⁾</i>	<i>Feb ²⁾</i>	
TOTAL / TOTAL	91,8	97,8	94,2	97,8	104,6	91,2	98,1	97,8	91,4	93,2	91,0	92,8	95,2	94,0
Cu vânzare predominantă de produse alimentare, băuturi și tutun <i>Mainly selling food products, beverages and tobacco</i>	91,3	96,8	90,5	94,2	99,8	88,1	94,0	92,3	88,2	93,5	92,2	90,2	89,7	90,0
• în magazine nespecializate <i>in non specialised shops</i>	89,6	95,1	88,6	92,5	98,8	87,0	92,8	91,2	86,7	92,1	90,6	90,6	89,6	90,1
• în magazine specializate <i>in specialised shops</i>	107,1	111,9	109,3	110,4	108,6	97,7	104,5	102,2	103,5	107,4	109,1	87,6	90,1	88,8
Cu vânzare predominantă de produse nealimentare <i>Mainly selling non-food products</i> din care: <i>of which:</i>	91,3	96,7	94,8	96,4	105,1	88,5	95,1	90,7	84,8	87,1	91,4	99,2	97,9	98,5
• în magazine nespecializate <i>in non specialised shops</i>	58,2	66,3	67,3	71,8	78,3	67,4	74,3	62,2	60,2	62,5	80,3	130,7	107,2	118,3
• în magazine specializate <i>in specialised shops</i>	97,0	101,4	99,3	101,1	110,7	92,1	99,0	97,2	90,2	91,8	92,3	97,2	97,0	97,0
- produse farmaceutice și medicale, produse cosmetice și de parfumerie <i>pharmaceuticals and medical products, cosmetics and toilet products</i>	117,1	126,7	121,8	129,2	130,7	113,2	121,5	121,8	102,1	93,6	100,6	86,2	94,7	90,3
- textile, îmbrăcăminte, încălțăminte și articole din piele <i>textiles, clothing, footwear and leather articles</i>	119,8	142,0	117,4	138,1	147,7	137,6	134,0	135,9	139,4	164,6	138,2	99,8	97,1	98,5
- mobilă, articole de iluminat, aparate electrice, articole de fierărie și vopsitorie <i>furniture, lighting articles, electric appliances, smith's and dye's articles</i>	78,2	85,2	82,6	82,8	99,6	71,6	81,6	78,5	77,4	81,5	77,6	110,2	102,8	106,4
- alte produse <i>other non-food articles</i>	77,5	70,4	80,6	75,3	85,9	74,9	81,6	77,6	72,2	76,8	81,5	112,3	99,2	105,0
• comerț cu amănuntul prin intermediul caselor de comenzi sau prin internet <i>retail via mail order houses or via internet</i>	102,5	93,2	100,7	105,4	123,6	125,7	150,1	122,3	100,9	101,4	108,0	100,4	120,8	109,6
Comerțul cu amănuntul al carburanților pentru autovehicule, în magazine specializate <i>Retail of automotive fuel in specialised stores</i>	93,9	101,9	99,1	106,4	111,1	101,2	110,1	120,2	109,4	105,7	88,0	84,4	99,1	91,8

¹⁾ Date rectificate. ¹⁾ Rectified data.

²⁾ Date provizorii. ²⁾ Provisional data.

^{*)} Fără TVA. / ^{*)} Net of VAT.

29. INDICIIL VOLUMULUI CIFREI DE AFACERI*) PENTRU COMERȚUL CU AMĂNUNTUL CU EXCEPȚIA AUTOVEHICULELOR ȘI MOTOCICLETELOR
TURNOVER*) VOLUME INDICES OF RETAIL EXCEPTING MOTOR VEHICLES AND MOTORCYCLES

- serie ajustată în funcție de numărul de zile lucrătoare -

- adjusted series according to the working days number -

	luna corespunzătoare din anul precedent = 100 / corresponding month of previous year = 100													1.I- 28.II. 2011 în % față de in % as against 1.I- 28.II. 2010 ²⁾
	2010												2011	
	feb	mar	apr	mai	iun	iul	aug	sep	oct	nov	dec	ian ¹⁾	feb ²⁾	
	<i>Feb</i>	<i>Mar</i>	<i>Apr</i>	<i>May</i>	<i>June</i>	<i>July</i>	<i>Aug</i>	<i>Sep</i>	<i>Oci</i>	<i>Nov</i>	<i>Dec</i>	<i>Jan ¹⁾</i>	<i>Feb ²⁾</i>	
TOTAL / TOTAL	91,8	96,1	94,0	97,0	102,4	91,8	97,5	98,8	92,1	91,5	90,1	92,8	95,2	94,0
Cu vânzare predominantă de produse alimentare, băuturi și tutun <i>Mainly selling food products, beverages and tobacco</i>	91,3	95,8	90,2	91,0	96,2	89,2	94,5	93,0	87,4	93,7	91,0	89,6	89,7	89,6
• în magazine nespecializate <i>in non specialised shops</i>	89,6	94,7	88,2	89,8	95,8	88,0	93,2	92,0	85,8	92,3	89,3	90,3	89,6	90,0
• în magazine specializate <i>in specialised shops</i>	107,1	111,9	109,2	110,4	108,6	97,9	104,4	102,2	103,6	107,4	109,0	87,6	90,1	88,8
Cu vânzare predominantă de produse nealimentare <i>Mainly selling non-food products</i> din care: <i>of which:</i>	91,3	95,6	92,5	96,4	105,1	90,6	93,9	90,7	85,9	86,0	90,2	98,0	97,9	97,9
• în magazine nespecializate <i>in non specialised shops</i>	58,2	65,5	65,8	71,8	78,3	69,0	73,4	62,2	60,9	61,8	79,3	129,2	107,2	117,7
• în magazine specializate <i>in specialised shops</i>	97,0	100,1	96,9	101,1	110,7	94,4	97,8	97,2	91,3	90,7	91,2	96,0	97,0	96,5
- produse farmaceutice și medicale, produse cosmetice și de parfumerie <i>pharmaceuticals and medical products, cosmetics and toilet products</i>	117,1	126,7	121,8	129,2	130,7	113,3	121,5	121,8	102,1	93,6	100,6	86,1	94,6	90,3
- textile, îmbrăcăminte, încălțăminte și articole din piele <i>textiles, clothing, footwear and leather articles</i>	119,8	141,5	116,7	138,1	147,7	138,5	133,6	135,9	139,8	164,1	137,8	99,5	97,1	98,3
- mobilă, articole de iluminat, aparate electrice, articole de fierărie și vopsitorie <i>furniture, lighting articles, electric appliances, smith's and dye's articles</i>	78,2	83,9	80,1	82,8	98,0	72,8	80,4	78,5	78,6	80,3	76,4	108,5	102,8	105,6
- alte produse <i>other non-food articles</i>	77,5	69,4	78,9	75,9	85,8	77,1	80,7	77,5	73,3	75,9	80,8	110,0	99,2	104,1
• comerț cu amănuntul prin intermediul caselor de comenzi sau prin internet <i>retail via mail order houses or via internet</i>	102,5	96,8	98,7	103,1	130,5	127,0	155,7	118,7	100,4	105,0	109,6	99,2	120,8	109,3
Comerț cu amănuntul al carburanților pentru autovehicule, în magazine specializate <i>Retail of automotive fuel in specialised stores</i>	93,9	100,9	97,3	106,4	111,1	103,1	109,1	120,2	110,4	104,8	87,2	83,5	99,1	91,3

¹⁾ Date rectificate. ¹⁾ Rectified data.

²⁾ Date provizorii. ²⁾ Provisional data.

^{*)} Fără TVA. / ^{*)} Net of VAT.

30. INDICIILOR VOLUMULUI CIFREI DE AFACERI*) PENTRU COMERȚUL CU AMĂNUNTUL CU EXCEPȚIA AUTOVEHICULELOR ȘI MOTOCICLETELOR
TURNOVER*) VOLUME INDICES OF RETAIL EXCEPTING MOTOR VEHICLES AND MOTORCYCLES

- serie ajustată**) -

- adjusted series**) -

	luna corespunzătoare din anul precedent = 100 / corresponding month of previous year = 100														1.I- 28.II. 2011 în % față de 1.I- 28.II. 2010 ²⁾
	2010												2011		
	feb	mar	apr	mai	iun	iul	aug	sep	oct	nov	dec	ian ¹⁾	feb ²⁾	ian ¹⁾	
	<i>Feb</i>	<i>Mar</i>	<i>Apr</i>	<i>May</i>	<i>June</i>	<i>July</i>	<i>Aug</i>	<i>Sep</i>	<i>Oct</i>	<i>Nov</i>	<i>Dec</i>	<i>Jan¹⁾</i>	<i>Feb²⁾</i>		
TOTAL / TOTAL	92,2	95,7	93,8	96,6	101,6	92,1	96,9	98,2	92,4	91,8	90,8	93,8	94,8	94,3	
Cu vânzare predominantă de produse alimentare, băuturi și tutun <i>Mainly selling food products, beverages and tobacco</i>	91,5	95,6	90,3	90,7	95,6	89,4	93,9	92,8	87,7	93,6	91,7	90,2	90,4	90,3	
• în magazine nespecializate <i>in non specialised shops</i>	89,6	94,2	88,4	89,5	95,2	88,4	92,7	91,9	86,3	92,1	89,9	90,8	90,1	90,4	
• în magazine specializate <i>in specialised shops</i>	107,2	111,6	109,2	110,2	108,4	97,7	104,1	102,2	103,7	107,6	109,1	88,5	91,3	89,9	
Cu vânzare predominantă de produse nealimentare <i>Mainly selling non-food products</i>	91,4	96,3	91,4	96,0	104,2	90,7	93,9	90,7	86,2	86,4	90,9	98,4	97,4	97,9	
din care: <i>of which:</i>															
• în magazine nespecializate <i>in non specialised shops</i>	58,0	65,3	65,8	71,6	77,6	68,9	73,0	63,1	61,7	62,4	79,8	128,5	109,9	118,7	
• în magazine specializate <i>in specialised shops</i>	96,7	99,3	96,7	100,5	109,5	94,5	98,0	97,0	91,8	91,2	92,1	96,5	96,0	96,3	
- produse farmaceutice și medicale, produse cosmetice și de parfumerie <i>pharmaceuticals and medical products, cosmetics and toilet products</i>	117,1	126,6	121,7	129,2	130,6	113,3	121,5	121,8	102,1	93,6	100,7	86,3	94,4	90,3	
- textile, îmbrăcăminte, încălțăminte și articole din piele <i>textiles, clothing, footwear and leather articles</i>	119,5	139,5	118,2	138,5	144,6	137,1	134,1	135,9	138,4	163,8	136,4	100,3	102,3	101,3	
- mobilă, articole de iluminat, aparate electrice, articole de fierărie și vopsitorie <i>furniture, lighting articles, electric appliances, smith's and dye's articles</i>	78,3	83,9	80,6	83,0	98,0	72,7	80,0	78,3	78,4	80,2	76,7	109,2	102,8	105,8	
- alte produse <i>other non-food articles</i>	81,0	71,5	80,1	77,0	85,9	76,2	79,3	75,5	70,9	74,3	76,5	107,7	98,9	102,9	
• comerț cu amănuntul prin intermediul caselor de comenzi sau prin internet <i>retail via mail order houses or via internet</i>	102,5	96,8	98,7	103,1	130,5	127,0	155,7	118,7	100,4	105,0	109,6	99,2	120,8	109,3	
Comerțul cu amănuntul al carburanților pentru autovehicule, în magazine specializate <i>Retail of automotive fuel in specialised stores</i>	94,8	101,4	97,6	106,4	110,6	102,9	108,2	118,5	109,4	104,4	87,6	85,9	97,5	91,6	

¹⁾ Date rectificat. ¹⁾ Rectified data.

²⁾ Date provizorii. ²⁾ Provisional data.

^{*)} Fără TVA. / ^{*)} Net of VAT.

^{**)} Serie ajustată în funcție de numărul de zile lucrătoare și de sezonality.

^{**)} Adjusted series according to the working days number and seasonality.

31. INDICIIL VOLUMULUI CIFREI DE AFACERI*) PENTRU COMERȚUL CU RIDICATA ȘI CU AMĂNUNTUL, ÎNTREȚINEREA ȘI REPARAREA AUTOVEHICULELOR ȘI A MOTOCICLETELOR
TURNOVER*) VOLUME INDICES OF WHOLESALE AND RETAIL, MAINTENANCE AND REPAIR OF MOTOR VEHICLES AND MOTORCYCLES

- serie brută -

- unadjusted series -

	luna precedentă = 100 / previous month = 100												
	2010											2011	
	feb	mar	apr	mai	iun	iul	aug	sep	oct	nov	dec	ian ¹⁾	feb ²⁾
	Feb	Mar	Apr	May	June	July	Aug	Sep	Oct	Nov	Dec	Jan ¹⁾	Feb ²⁾
TOTAL / TOTAL	105,3	138,2	93,5	100,9	115,9	78,5	103,1	106,8	103,8	111,0	92,3	74,8	107,0
Comerțul cu autovehicule <i>Trade of motor vehicle</i>	107,8	150,7	95,1	102,5	123,0	70,7	103,7	108,4	102,1	114,4	96,2	67,4	110,2
Întreținerea și repararea autovehiculelor <i>Maintenance and repair of motor vehicles</i>	112,3	125,6	94,4	98,6	118,3	83,5	95,6	102,6	103,1	107,7	97,3	71,3	112,3
Comerțul cu piese și accesorii pentru autovehicule <i>Trade of spare parts and accessories of motor vehicle</i>	100,2	124,7	90,3	98,8	102,5	93,9	104,4	105,5	106,9	106,5	84,1	90,5	101,1
Comerțul cu motociclete, piese și accesorii aferente; întreținerea și repararea motocicletelor <i>Trade of motor vehicles spare, parts and accessories, maintenance and repair of motorcycles</i>	148,5	142,2	145,2	92,2	96,9	58,3	95,3	104,6	71,0	106,6	88,1	103,9	108,4

¹⁾ Date rectificate. ¹⁾ Rectified data.

²⁾ Date provizorii. ²⁾ Provisional data.

^{*)} Fără TVA. / ^{*)} Net of VAT.

32. INDICIIL VOLUMULUI CIFREI DE AFACERI*) PENTRU COMERȚUL CU RIDICATA ȘI CU AMĂNUNTUL, ÎNTREȚINEREA ȘI REPARAREA AUTOVEHICULELOR ȘI A MOTOCICLETELOR
TURNOVER*) VOLUME INDICES OF WHOLESALE AND RETAIL, MAINTENANCE AND REPAIR OF MOTOR VEHICLES AND MOTORCYCLES

- serie brută -

- unadjusted series -

	luna corespunzătoare din anul precedent = 100 / corresponding month of previous year = 100													1.1- 28.II. 2011 in % față de in % as against 1.1- 28.II. 2010 ²⁾
	2010											2011		
	feb	mar	apr	mai	iun	iul	aug	sep	oct	nov	dec	ian ¹⁾	feb ²⁾	
	Feb	Mar	Apr	May	June	July	Aug	Sep	Oct	Nov	Dec	Jan ¹⁾	Feb ²⁾	
TOTAL / TOTAL	78,9	96,4	82,7	91,2	109,3	85,6	94,4	97,7	95,9	113,9	105,2	109,4	111,2	110,3
Comerțul cu autovehicule <i>Trade of motor vehicle</i>	67,2	89,3	73,9	86,8	114,6	85,5	95,0	96,5	90,4	114,0	105,2	117,1	119,8	118,5
Întreținerea și repararea autovehiculelor <i>Maintenance and repair of motor vehicles</i>	73,7	87,0	82,1	75,4	97,5	71,2	70,2	79,6	81,9	94,7	84,9	98,0	98,0	98,0
Comerțul cu piese și accesorii pentru autovehicule <i>Trade of spare parts and accessories of motor vehicle</i>	106,9	115,2	104,3	108,0	103,2	91,8	103,5	106,8	112,1	120,5	113,7	102,4	103,3	102,9
Comerțul cu motociclete, piese și accesorii aferente; întreținerea și repararea motocicletelor <i>Trade of motor vehicles spare, parts and accessories, maintenance and repair of motorcycles</i>	87,2	104,7	125,7	142,3	116,5	82,0	71,6	80,6	53,6	75,4	90,1	110,1	80,3	92,3

¹⁾ Date rectificate. ¹⁾ Rectified data.

²⁾ Date provizorii. ²⁾ Provisional data.

^{*)} Fără TVA. / ^{*)} Net of VAT.

Indicii volumului cifrei de afaceri (fără TVA) ai comerțului cu amănuntul și ai comerțului cu autovehicule în perioada februarie 2010 - februarie 2011
Turnover (net of VAT) volume indices of retail and trade of motor vehicles during February 2010 - February 2011
 - serie brută / unadjusted series -

luna corespunzătoare din anul precedent = 100

corresponding month of previous year = 100

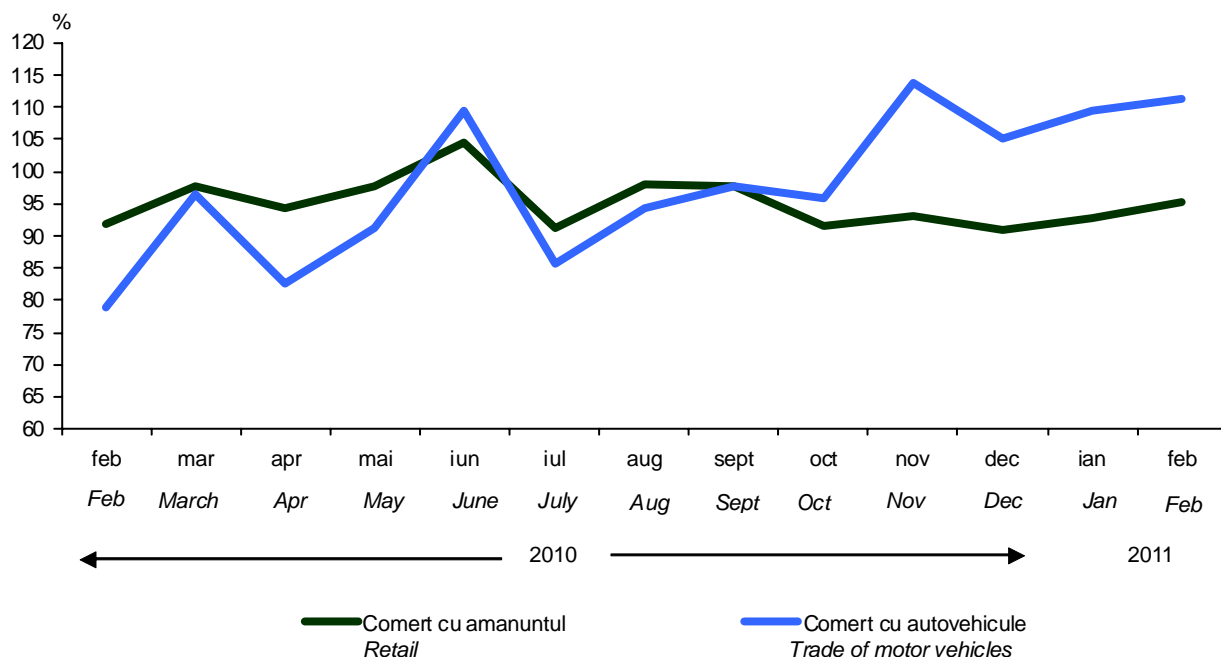

Indicii volumului cifrei de afaceri (fără TVA) ai comerțului cu amănuntul și ai comerțului cu produse alimentare, nealimentare și carburanți în perioada februarie 2010 - februarie 2011
Turnover (net of VAT) volume indices of retail and food, non-food products and fuel retail during February 2010 - February 2011
 - serie brută / unadjusted series -

luna corespunzătoare din anul precedent = 100

corresponding month of previous year = 100

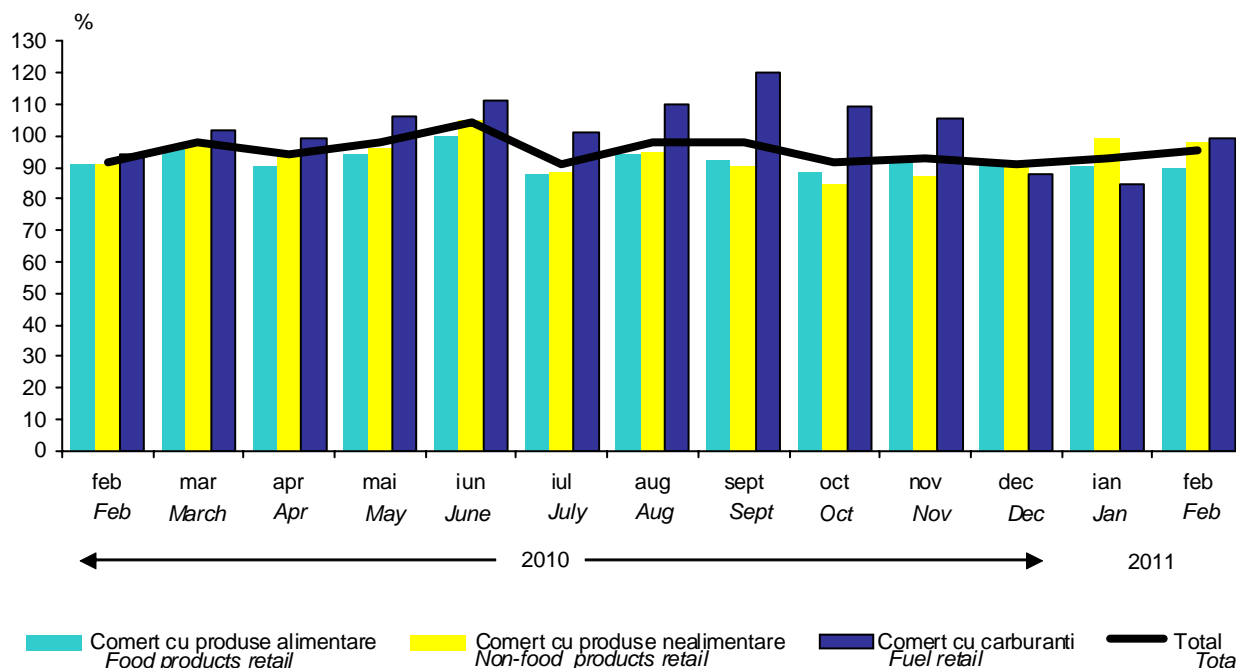

**33. INDICIIL VALORICI AI CIFREI DE AFACERI*) PENTRU COMERȚUL CU RIDICATA, CU EXCEPȚIA
COMERȚULUI CU AUTOVEHICULE ȘI MOTOCICLETE
TURNOVER*) VALUE INDICES FOR WHOLESALE, EXCEPT OF MOTOR VEHICLES AND
MOTORCYCLES**

- serie brută -

- unadjusted series -

	luna precedentă = 100 / previous month = 100												
	2010											2011	
	feb <i>Feb</i>	mar <i>Mar</i>	apr <i>Apr</i>	mai <i>May</i>	iun <i>June</i>	iul <i>July</i>	aug <i>Aug</i>	sep <i>Sep</i>	oct <i>Oct</i>	nov <i>Nov</i>	dec <i>Dec</i>	ian ¹⁾ <i>Jan</i> ¹⁾	feb ²⁾ <i>Feb</i> ²⁾
TOTAL / TOTAL	111,7	137,5	91,1	99,7	113,2	94,9	106,9	103,5	97,6	103,9	93,5	81,0	108,4
Activități de intermediere în comerțul cu ridicata <i>Wholesale intermediation activities</i>	130,2	125,3	91,0	94,8	102,8	92,5	107,1	109,9	96,9	121,6	86,5	99,5	90,3
Comerț cu ridicata al produselor agricole brute și al animalelor vii <i>Wholesale of agricultural raw materials and live animals</i>	112,7	157,5	75,1	100,9	88,1	227,3	115,1	94,3	93,8	107,3	79,7	84,0	118,8
Comerț cu ridicata al produselor alimentare, al băuturilor și al tutunului <i>Wholesale of food, beverages and tobacco</i>	108,0	134,7	94,7	104,7	114,2	93,6	106,1	96,4	90,6	106,1	105,1	75,5	105,7
Comerț cu ridicata al bunurilor de consum <i>Wholesale of households goods</i>	109,2	127,6	80,8	97,3	111,6	95,1	99,9	108,6	103,1	96,9	103,1	81,0	108,5
Comerț cu ridicata al echipamentului informatic și de telecomunicații <i>Wholesale of information and communication equipment</i>	89,6	126,0	90,3	120,7	111,4	71,5	94,6	140,9	81,4	121,0	140,6	50,4	99,5
Comerț cu ridicata al altor mașini, echipamente și furnituri <i>Wholesale of other machinery, equipment and supplies</i>	94,6	130,2	102,7	96,8	132,1	81,4	98,6	106,6	100,5	110,1	110,2	55,6	113,7
Comerț cu ridicata specializat al altor produse <i>Other specialised wholesale</i>	117,0	154,8	104,2	97,3	116,0	87,4	113,6	102,9	103,1	95,8	72,3	97,0	119,6
Comerț cu ridicata nespecializat <i>Non-specialised wholesale</i>	114,2	153,1	79,5	98,9	124,1	93,6	108,6	105,3	97,4	109,3	95,8	68,8	108,3

¹⁾ Date rectificative. ¹⁾ Rectified data.

²⁾ Date provizorii. ²⁾ Provisional data.

*³⁾ Fără TVA. / ³⁾ Net of VAT.

**34. INDICIIL VALORICI AI CIFREI DE AFACERI*) PENTRU COMERȚUL CU RIDICATA, CU EXCEPȚIA
COMERȚULUI CU AUTOVEHICULE ȘI MOTOCICLETE
TURNOVER*) VALUE INDICES FOR WHOLESALE, EXCEPT OF MOTOR VEHICLES AND
MOTORCYCLES**

- serie brută -

- unadjusted series -

	luna corespunzătoare din anul precedent = 100 / corresponding month of previous year = 100													1.1- 28.II. 2011 in % față de 1.1- 28.II. 2010 ²⁾
	2010												2011	
	feb <i>Feb</i>	mar <i>Mar</i>	apr <i>Apr</i>	mai <i>May</i>	iun <i>June</i>	iul <i>July</i>	aug <i>Aug</i>	sep <i>Sep</i>	oct <i>Oct</i>	nov <i>Nov</i>	dec <i>Dec</i>	ian ¹⁾ <i>Jan ¹⁾</i>	feb ²⁾ <i>Feb ²⁾</i>	
TOTAL / TOTAL	85,2	107,8	97,9	96,1	104,0	96,8	104,4	104,7	105,2	112,7	107,6	127,4	123,7	125,5
Activități de intermediere în comerțul cu ridicata <i>Wholesale intermediation activities</i>	106,7	127,9	117,8	113,1	111,3	102,9	109,7	117,9	110,8	149,2	119,5	159,8	110,9	132,1
Comerț cu ridicata al produselor agricole brute și al animalelor vii <i>Wholesale of agricultural raw materials and live animals</i>	53,6	78,3	66,9	77,1	59,3	103,2	146,8	109,3	128,3	154,6	126,2	197,0	207,6	202,6
Comerț cu ridicata al produselor alimentare, al băuturilor și al tutunului <i>Wholesale of food, beverages and tobacco</i>	80,2	97,2	90,2	94,7	98,6	96,8	95,5	105,2	91,1	104,0	98,7	120,3	117,7	118,9
Comerț cu ridicata al bunurilor de consum <i>Wholesale of households goods</i>	101,3	126,6	98,7	92,0	105,6	92,9	97,6	95,0	104,0	92,3	102,7	105,1	104,4	104,8
Comerț cu ridicata al echipamentului informatic și de telecomunicații <i>Wholesale of information and communication equipment</i>	90,7	97,4	93,3	116,5	118,3	78,0	81,7	100,4	73,6	77,7	112,2	91,2	101,2	95,9
Comerț cu ridicata al altor mașini, echipamente și furnituri <i>Wholesale of other machinery, equipment and supplies</i>	79,6	102,4	92,2	89,5	114,5	87,3	90,0	94,8	112,0	97,1	109,4	94,0	113,0	103,2
Comerț cu ridicata specializat al altor produse <i>Other specialised wholesale</i>	75,9	104,3	111,7	101,8	117,9	101,4	113,9	110,1	120,8	134,0	111,4	150,8	154,2	152,6
Comerț cu ridicata nespecializat <i>Non-specialised wholesale</i>	83,3	111,4	87,7	83,7	91,5	95,0	107,6	102,7	99,9	109,1	115,1	128,2	121,6	124,7

¹⁾ Date rectificat. ¹⁾ Rectified data.

²⁾ Date provizorii. ²⁾ Provisional data.

) Fără TVA. / ^{)} Net of VAT.

COMERT INTERNATIONAL
INTERNATIONAL TRADE

35. COMERȚUL INTERNAȚIONAL CU BUNURI INTERNATIONAL TRADE IN GOODS

	2010 ¹⁾												2011
	ian ²⁾	feb ²⁾	mar ²⁾	apr ²⁾	mai ²⁾	iun ²⁾	iul ²⁾	aug ²⁾	sep ²⁾	oct ²⁾	nov ²⁾	dec ²⁾	ian ³⁾
	Jan ²⁾	Feb ²⁾	Mar ²⁾	Apr ²⁾	May ²⁾	June ²⁾	July ²⁾	Aug ²⁾	Sep ²⁾	Oct ²⁾	Nov ²⁾	Dec ²⁾	Jan ³⁾
	- milioane lei / lei million -												
Exporturi FOB	9613,7	10555,5	12396,3	11908,0	12525,6	14219,9	14406,2	11834,2	14989,1	15037,0	15546,8	14128,1	14596,3
FOB Exports													
INTRA UE/ EU	7247,9	7906,7	9060,6	8567,0	9147,0	10372,9	10402,2	8027,6	10883,6	10902,2	11564,5	9382,6	10432,1
EXTRA UE/ EU	2365,8	2648,8	3335,7	3341,0	3378,6	3847,0	4004,0	3806,6	4105,5	4134,8	3982,3	4745,5	4164,2
Importuri CIF	11587,7	13236,9	16200,6	15549,1	16693,1	18211,6	17213,5	14508,6	18549,2	18286,1	19581,3	17553,2	15391,4
CIF imports													
INTRA UE/ EU	8182,0	9508,8	12018,2	11269,2	12001,8	12915,3	12797,5	10579,9	13407,2	13856,8	14517,3	11955,3	10944,4
EXTRA UE/ EU	3405,7	3728,1	4182,4	4279,9	4691,3	5296,3	4416,0	3928,7	5142,0	4429,3	5064,0	5597,9	4447,0
Sold FOB/CIF	-1974,0	-2681,4	-3804,3	-3641,1	-4167,5	-3991,7	-2807,3	-2674,4	-3560,1	-3249,1	-4034,5	-3425,1	-795,1
FOB/CIF trade balance													
INTRA UE/ EU	-934,1	-1602,1	-2957,6	-2702,2	-2854,8	-2542,4	-2395,3	-2552,3	-2523,6	-2954,6	-2952,8	-2572,7	-512,3
EXTRA UE/ EU	-1039,9	-1079,3	-846,7	-938,9	-1312,7	-1449,3	-412,0	-122,1	-1036,5	-294,5	-1081,7	-852,4	-282,8
	- milioane euro / euro million -												
Exporturi FOB	2313,0	2563,1	3026,1	2895,7	3008,4	3362,7	3389,2	2785,6	3520,9	3520,0	3618,0	3290,7	3419,4
FOB Exports													
INTRA UE/ EU	1750,3	1920,1	2216,4	2075,1	2191,3	2446,7	2441,2	1893,8	2552,3	2547,4	2693,7	2185,8	2447,6
EXTRA UE/ EU	562,7	643,0	809,7	820,6	817,1	916,0	948,0	891,8	968,6	972,6	924,3	1104,9	971,8
Importuri CIF	2785,9	3214,1	3955,2	3780,8	4009,8	4307,5	4048,9	3416,4	4357,2	4279,8	4557,5	4088,5	3605,6
CIF imports													
INTRA UE/ EU	1975,9	2309,1	2940,0	2729,6	2875,2	3046,4	3003,3	2495,9	3144,1	3237,7	3381,5	2785,2	2567,8
EXTRA UE/ EU	810,0	905,0	1015,2	1051,2	1134,6	1261,1	1045,6	920,5	1213,1	1042,1	1176,0	1303,3	1037,8
Sold FOB/CIF	-472,9	-651,0	-929,1	-885,1	-1001,4	-944,8	-659,7	-630,8	-836,3	-759,8	-939,5	-797,8	-186,2
FOB/CIF trade balance													
INTRA UE/ EU	-225,6	-389,0	-723,6	-654,5	-683,9	-599,7	-562,1	-602,1	-591,8	-690,3	-687,8	-599,4	-120,2
EXTRA UE/ EU	-247,3	-262,0	-205,5	-230,6	-317,5	-345,1	-97,6	-28,7	-244,5	-69,5	-251,7	-198,4	-66,0
	- în % față de luna corespunzătoare din anul precedent ⁴⁾ - / - in % as against the corresponding month from the previous year ⁴⁾ -												
Exporturi FOB	120,5	123,1	117,0	134,5	130,4	131,5	121,0	126,2	135,2	127,9	130,8	140,1	147,8
FOB Exports													
INTRA UE/ EU	117,7	120,4	118,2	131,9	126,5	130,1	118,0	124,2	127,9	118,8	128,2	134,7	139,8
EXTRA UE/ EU	130,0	131,9	114,1	141,3	142,3	135,5	129,6	130,6	159,1	159,8	138,9	152,3	172,7
Importuri CIF	106,5	109,5	121,6	123,3	129,7	129,8	120,5	115,7	115,5	115,7	125,6	125,4	129,4
CIF imports													
INTRA UE/ EU	102,0	106,7	120,5	123,0	126,2	122,5	124,3	121,9	114,4	116,3	127,1	121,6	130,0
EXTRA UE/ EU	119,4	117,3	124,9	124,2	139,4	151,4	110,9	101,9	118,5	113,7	121,5	134,3	128,1
	- cumulativ în % față de perioada cumulată din anul precedent ⁴⁾ - / - cumulative in % as against cumulated period from the previous year ⁴⁾ -												
Exporturi FOB	120,5	121,9	120,0	123,5	125,0	126,2	125,3	125,4	126,6	126,8	127,2	128,2	147,8
FOB Exports													
INTRA UE/ EU	117,7	119,1	118,8	121,9	122,9	124,2	123,2	123,3	123,9	123,3	123,8	124,6	139,8
EXTRA UE/ EU	130,0	131,0	123,6	128,3	131,2	132,0	131,6	131,5	134,5	137,1	137,2	138,7	172,7
Importuri CIF	106,5	108,1	113,1	115,7	118,6	120,6	120,6	120,0	119,4	119,0	119,7	120,1	129,4
CIF imports													
INTRA UE/ EU	102,0	104,5	110,5	113,6	116,2	117,4	118,4	118,8	118,2	118,0	118,9	119,1	130,0
EXTRA UE/ EU	119,4	118,3	120,6	121,6	125,3	129,9	126,7	123,3	122,7	121,7	121,7	122,9	128,1

Notă: Comerțul INTRA UE include expedierile/introducerile de bunuri către/din statele membre ale Uniunii Europene.

Comerțul EXTRA UE include exporturile/importurile de bunuri către/din statele nemembre ale Uniunii Europene.

Note: INTRA EU trade include dispatches/arrivals of goods to/from EU members states.

EXTRA EU trade include exports/imports of goods to/from EU non-member states.

¹⁾ Date provizorii. / ¹⁾ Provisional data.

²⁾ Date revizuite. / ²⁾ Revised data.

³⁾ Date estimate. / ³⁾ Estimated data.

⁴⁾ Calculate din valori exprimate în euro. / ⁴⁾ Calculated from values expressed in euro.

36. CURSUL DE SCHIMB AL PIȘTEI VALUTARE EXCHANGE RATE OF FOREIGN CURRENCY MARKET

	2010											2011	
	feb	mar	apr	mai	iun	iul	aug	sep	oct	nov	dec	ian	feb
	Feb	Mar	Apr	May	June	July	Aug	Sep	Oct	Nov	Dec	Jan	Feb
	- lei / euro - / - lei / euro -												
- mediu	4,1179	4,0879	4,1285	4,1743	4,2396	4,2611	4,2389	4,2642	4,2798	4,2931	4,2925	4,2622	4,2472
average													
- la sfârșitul lunii	4,1073	4,0958	4,1276	4,1792	4,3688	4,2471	4,2597	4,2674	4,2664	4,2842	4,2848	4,2549	4,2150
end of month													

Sursa: Banca Națională a României. / Source: National Bank of Romania.

**37. COMERȚUL INTERNAȚIONAL CU BUNURI PE SECȚIUNI DIN CLASIFICAREA STANDARD DE
COMERȚ INTERNAȚIONAL (CSCI REV. 4)
INTERNATIONAL TRADE IN GOODS BY SECTION OF STANDARD INTERNATIONAL TRADE
CLASSIFICATION (SITC REV. 4)**

- milioane lei -

- lei million -

Cod CSCI Rev. 4 SITC Rev. 4 Code	Denumire secțiuni Sections	Ianuarie / January	
		2010 ¹⁾	2011 ²⁾
	Exporturi FOB / FOB Exports	9613,7	14596,3
0	Produse alimentare și animale vii <i>Food products and live animals</i>	354,8	545,7
1	Băuturi și tutun <i>Beverages and tobacco</i>	141,8	145,0
2	Materiale crude, necomestibile, exclusiv combustibil <i>Crude materials, inedible, excluding fuel</i>	402,6	967,4
3	Combustibili minerali, lubrifianți și materiale conexe <i>Mineral fuels, lubricants and connected materials</i>	669,3	1101,3
4	Uleiuri, grăsimi și ceară de origine animală și vegetală <i>Animal and vegetal oils, fats and wax</i>	36,2	61,7
5	Produse chimice și produse conexe nespecificate în altă parte <i>Chemicals and similar products not elsewhere specified</i>	539,0	946,6
6	Produse prelucrate clasificate în principal după materia primă <i>Manufactured products mainly classified by raw material</i>	1545,5	2461,6
7	Mașini și echipamente de transport <i>Machinery and transport equipment</i>	4151,2	6101,4
8	Articole manufacturate diverse <i>Miscellaneous manufactured articles</i>	1761,0	2244,8
9	Mărfuri și tranzacții neclasificate în altă secțiune <i>Goods and transactions non classified in other section</i>	12,3	20,8
	Importuri CIF / CIF Imports	11587,7	15391,4
0	Produse alimentare și animale vii <i>Food products and live animals</i>	842,2	883,1
1	Băuturi și tutun <i>Beverages and tobacco</i>	65,2	106,1
2	Materiale crude, necomestibile, exclusiv combustibil <i>Crude materials, inedible, excluding fuel</i>	294,1	452,5
3	Combustibili minerali, lubrifianți și materiale conexe <i>Mineral fuels, lubricants and connected materials</i>	1247,5	1614,8
4	Uleiuri, grăsimi și ceară de origine animală și vegetală <i>Animal and vegetal oils, fats and wax</i>	47,6	78,8
5	Produse chimice și produse conexe nespecificate în altă parte <i>Chemicals and similar products not elsewhere specified</i>	1522,4	2154,1
6	Produse prelucrate clasificate în principal după materia primă <i>Manufactured products mainly classified by raw material</i>	2424,7	3424,7
7	Mașini și echipamente de transport <i>Machinery and transport equipment</i>	4121,8	5405,0
8	Articole manufacturate diverse <i>Miscellaneous manufactured articles</i>	1019,7	1267,5
9	Mărfuri și tranzacții neclasificate în altă secțiune <i>Goods and transactions non classified in other section</i>	2,5	4,8
	Soldul operațiunilor de comerț internațional FOB/CIF International Trade Balance FOB/CIF	-1974,0	-795,1
0	Produse alimentare și animale vii <i>Food products and live animals</i>	-487,4	-337,4
1	Băuturi și tutun <i>Beverages and tobacco</i>	76,6	38,9
2	Materiale crude, necomestibile, exclusiv combustibil <i>Crude materials, inedible, excluding fuel</i>	108,5	514,9
3	Combustibili minerali, lubrifianți și materiale conexe <i>Mineral fuels, lubricants and connected materials</i>	-578,2	-513,5
4	Uleiuri, grăsimi și ceară de origine animală și vegetală <i>Animal and vegetal oils, fats and wax</i>	-11,4	-17,1
5	Produse chimice și produse conexe nespecificate în altă parte <i>Chemicals and similar products not elsewhere specified</i>	-983,4	-1207,5
6	Produse prelucrate clasificate în principal după materia primă <i>Manufactured products mainly classified by raw material</i>	-879,2	-963,1
7	Mașini și echipamente de transport <i>Machinery and transport equipment</i>	29,4	696,4
8	Articole manufacturate diverse <i>Miscellaneous manufactured articles</i>	741,3	977,3
9	Mărfuri și tranzacții neclasificate în altă secțiune <i>Goods and transactions non classified in other section</i>	9,8	16,0

¹⁾ Date provizorii. / ¹⁾ Provisional data.

²⁾ Date estimate. / ²⁾ Estimated data.

**38. COMERȚUL INTERNAȚIONAL CU BUNURI PE SECȚIUNI DIN CLASIFICAREA STANDARD DE
COMERȚ INTERNAȚIONAL (CSCI REV. 4)
INTERNATIONAL TRADE IN GOODS BY SECTION OF STANDARD INTERNATIONAL TRADE
CLASSIFICATION (SITC REV. 4)**

- milioane euro -

- euro million -

Cod CSCI Rev. 4 SITC Rev. 4 Code	Denumire secțiuni Sections	Ianuarie / January	
		2010 ¹⁾	2011 ²⁾
	Exporturi FOB / FOB Exports	2313,0	3419,4
0	Produse alimentare și animale vii <i>Food products and live animals</i>	85,4	127,8
1	Băuturi și tutun <i>Beverages and tobacco</i>	34,2	34,0
2	Materiale crude, necomestibile, exclusiv combustibil <i>Crude materials, inedible, excluding fuel</i>	96,4	226,2
3	Combustibili minerali, lubrifianți și materiale conexe <i>Mineral fuels, lubricants and connected materials</i>	160,2	257,4
4	Uleiuri, grăsimi și ceară de origine animală și vegetală <i>Animal and vegetal oils, fats and wax</i>	8,7	14,5
5	Produse chimice și produse conexe nespecificate în altă parte <i>Chemicals and similar products not elsewhere specified</i>	129,3	221,7
6	Produse prelucrate clasificate în principal după materia primă <i>Manufactured products mainly classified by raw material</i>	372,0	576,8
7	Mașini și echipamente de transport <i>Machinery and transport equipment</i>	998,9	1429,6
8	Articole manufacturate diverse <i>Miscellaneous manufactured articles</i>	424,9	526,5
9	Mărfuri și tranzacții neclasificate în altă secțiune <i>Goods and transactions non classified in other section</i>	3,0	4,9
	Importuri CIF / CIF Imports	2785,9	3605,6
0	Produse alimentare și animale vii <i>Food products and live animals</i>	202,7	207,0
1	Băuturi și tutun <i>Beverages and tobacco</i>	15,7	24,8
2	Materiale crude, necomestibile, exclusiv combustibil <i>Crude materials, inedible, excluding fuel</i>	70,5	106,0
3	Combustibili minerali, lubrifianți și materiale conexe <i>Mineral fuels, lubricants and connected materials</i>	297,3	377,2
4	Uleiuri, grăsimi și ceară de origine animală și vegetală <i>Animal and vegetal oils, fats and wax</i>	11,5	18,5
5	Produse chimice și produse conexe nespecificate în altă parte <i>Chemicals and similar products not elsewhere specified</i>	366,6	504,8
6	Produse prelucrate clasificate în principal după materia primă <i>Manufactured products mainly classified by raw material</i>	584,1	802,6
7	Mașini și echipamente de transport <i>Machinery and transport equipment</i>	991,4	1266,5
8	Articole manufacturate diverse <i>Miscellaneous manufactured articles</i>	245,5	297,1
9	Mărfuri și tranzacții neclasificate în altă secțiune <i>Goods and transactions non classified in other section</i>	0,6	1,1
	Soldul operațiunilor de comerț internațional FOB/CIF International Trade Balance FOB/CIF	-472,9	-186,2
0	Produse alimentare și animale vii <i>Food products and live animals</i>	-117,3	-79,2
1	Băuturi și tutun <i>Beverages and tobacco</i>	18,5	9,2
2	Materiale crude, necomestibile, exclusiv combustibil <i>Crude materials, inedible, excluding fuel</i>	25,9	120,2
3	Combustibili minerali, lubrifianți și materiale conexe <i>Mineral fuels, lubricants and connected materials</i>	-137,1	-119,8
4	Uleiuri, grăsimi și ceară de origine animală și vegetală <i>Animal and vegetal oils, fats and wax</i>	-2,8	-4,0
5	Produse chimice și produse conexe nespecificate în altă parte <i>Chemicals and similar products not elsewhere specified</i>	-237,3	-283,1
6	Produse prelucrate clasificate în principal după materia primă <i>Manufactured products mainly classified by raw material</i>	-212,1	-225,8
7	Mașini și echipamente de transport <i>Machinery and transport equipment</i>	7,5	163,1
8	Articole manufacturate diverse <i>Miscellaneous manufactured articles</i>	179,4	229,4
9	Mărfuri și tranzacții neclasificate în altă secțiune <i>Goods and transactions non classified in other section</i>	2,4	3,8

¹⁾ Date provizorii. / ¹⁾ Provisional data.

²⁾ Date estimate. / ²⁾ Estimated data.

**Exporturile FOB, importurile CIF și soldul operațiunilor de comerț internațional
în perioada ianuarie 2010 - ianuarie 2011**
*FOB exports, CIF imports and foreign trade operation balance
during January 2010 – January 2011*

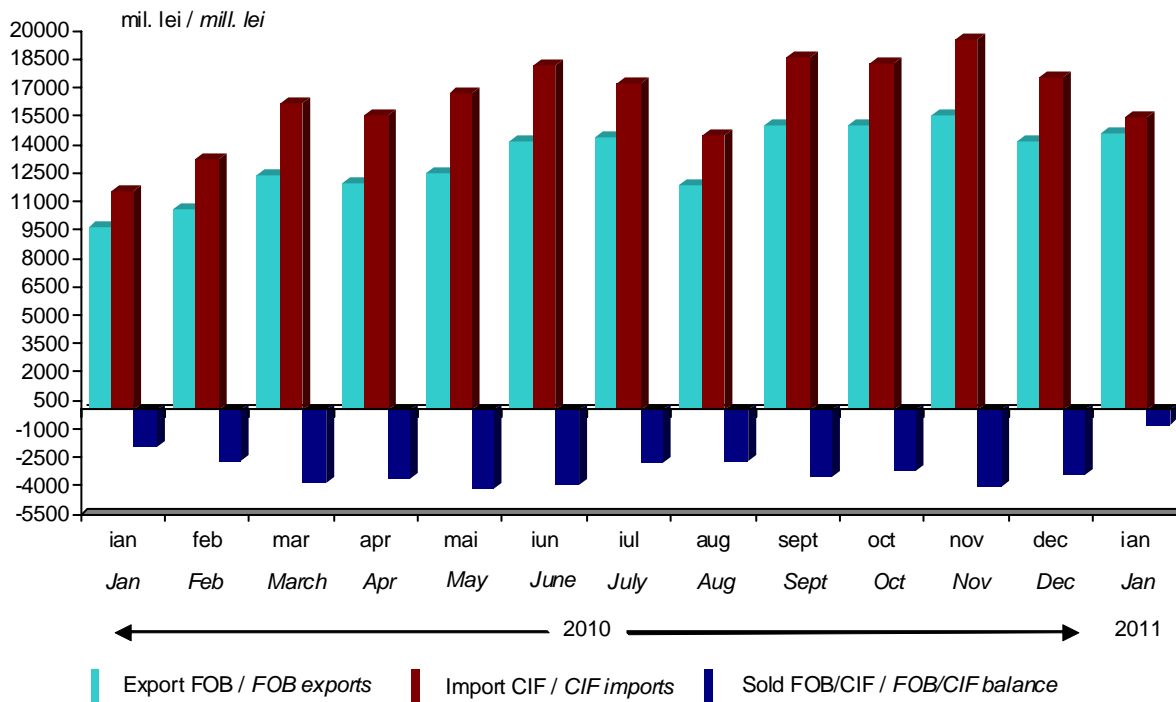

**Indicii cursului de schimb mediu lunar (lei/EURO) și ai prețurilor de consum
în perioada februarie 2010 - februarie 2011**
*Monthly average exchange rate indices (lei/EURO) and consumer price indices
during February 2010 - February 2011*
luna precedentă = 100 / previous month = 100

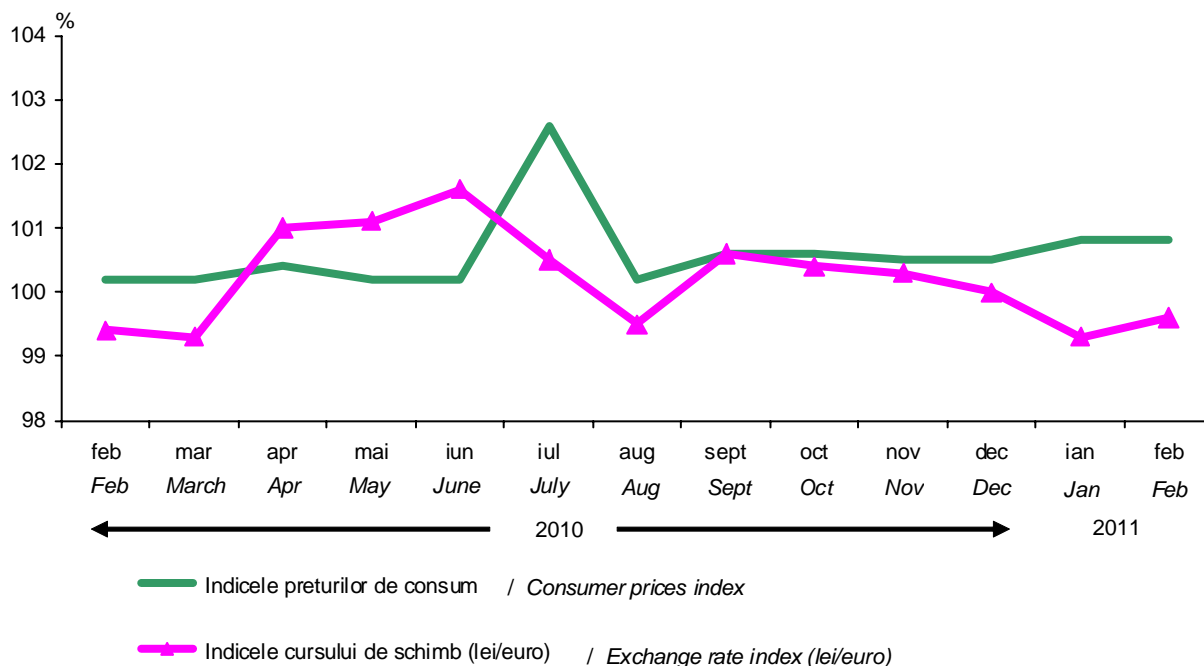

SERVICII
SERVICES

39. INDICIIL VOLUMULUI CIFREI DE AFACERI*) PENTRU SERVICII DE PIAȚĂ PRESTATE POPULAȚIEI TURNOVER*) VOLUME INDICES OF MARKET SERVICES RENDERED TO THE POPULATION

- serie brută -

- unadjusted series -

	luna precedentă = 100 / previous month = 100													
	2010												2011	
	feb	mar	apr	mai	iun	iul	aug	sep	oct	nov	dec	ian ¹⁾	feb ²⁾	
	<i>Feb</i>	<i>Mar</i>	<i>Apr</i>	<i>May</i>	<i>June</i>	<i>July</i>	<i>Aug</i>	<i>Sep</i>	<i>Oct</i>	<i>Nov</i>	<i>Dec</i>	<i>Jan ¹⁾</i>	<i>Feb ²⁾</i>	
TOTAL / TOTAL	98,7	111,2	97,7	110,5	101,2	99,1	103,6	95,0	96,3	97,5	100,7	96,0	102,7	
Hoteluri și restaurante <i>Hotels and restaurants</i>	98,8	112,4	97,5	116,9	104,0	101,2	104,8	92,4	94,2	95,5	97,3	87,0	106,8	
Jocuri de noroc și alte activități recreative <i>Gambling and other recreation activities</i>	96,4	111,0	99,3	102,8	92,8	94,3	104,5	99,8	105,1	97,5	105,4	108,7	97,1	
Activități ale agențiilor turistice și a tur-operatorilor; alte servicii de rezervare și asistență turistică <i>Travel agencies, tour-operators, reservation service and related activities</i>	101,0	116,6	95,9	106,7	134,7	104,8	97,5	93,2	63,1	116,0	103,9	102,2	102,6	
Coafură și alte activități de înfrumusețare <i>Hairdressing and other beautifying activities</i>	128,3	94,8	84,8	103,1	100,6	102,6	101,2	96,3	111,1	108,5	102,4	82,2	115,4	
Spălarea, curățarea (uscată) articolelor textile și a produselor din blană <i>Washing and (dry) cleaning of textile and fur products</i>	105,0	102,2	97,6	95,9	101,5	101,3	96,9	111,6	93,3	97,7	97,7	93,1	103,8	
Alte activități <i>Other activities</i>	101,8	101,0	93,6	113,8	95,3	98,5	85,4	93,3	104,0	105,4	98,0	92,5	111,0	

¹⁾ Date rectificate. ¹⁾ Rectified data.

²⁾ Date provizorii. ²⁾ Provisional data.

* Fără TVA. / *) Net of VAT.

40. INDICIIL VOLUMULUI CIFREI DE AFACERI*) PENTRU SERVICII DE PIAȚĂ PRESTATE POPULAȚIEI TURNOVER*) VOLUME INDICES OF MARKET SERVICES RENDERED TO THE POPULATION

- serie brută -

- unadjusted series -

	luna corespunzătoare din anul precedent = 100 / corresponding month of previous year = 100														1.1- 28.II. 2011 in % față de in % as against 1.1- 28.II. 2010 ²⁾
	2010												2011		
	feb	mar	apr	mai	iun	iul	aug	sep	oct	nov	dec	ian ¹⁾	feb ²⁾		
	<i>Feb</i>	<i>Mar</i>	<i>Apr</i>	<i>May</i>	<i>June</i>	<i>July</i>	<i>Aug</i>	<i>Sep</i>	<i>Oct</i>	<i>Nov</i>	<i>Dec</i>	<i>Jan ¹⁾</i>	<i>Feb ²⁾</i>		
TOTAL / TOTAL	108,9	108,3	113,6	113,3	117,9	109,8	113,2	118,3	113,5	122,5	117,6	106,2	110,5	108,4	
Hoteluri și restaurante <i>Hotels and restaurants</i>	105,1	109,8	116,3	115,8	116,6	103,6	108,7	114,1	108,8	124,1	117,4	98,1	106,1	102,1	
Jocuri de noroc și alte activități recreative <i>Gambling and other recreation activities</i>	112,8	105,5	113,6	112,4	131,7	127,8	125,1	128,0	123,1	118,8	115,0	116,9	117,7	117,3	
Activități ale agențiilor turistice și a tur-operatorilor; alte servicii de rezervare și asistență turistică <i>Travel agencies, tour-operators, reservation service and related activities</i>	126,5	119,3	105,6	122,7	101,1	111,1	125,8	140,3	115,9	147,5	149,9	120,3	122,2	121,3	
Coafură și alte activități de înfrumusețare <i>Hairdressing and other beautifying activities</i>	106,8	96,8	80,3	73,9	72,2	82,2	86,0	89,3	116,4	132,2	133,1	108,5	97,6	102,4	
Spălarea, curățarea (uscată) articolelor textile și a produselor din blană <i>Washing and (dry) cleaning of textile and fur products</i>	98,0	100,1	102,4	86,2	93,8	72,9	67,5	87,3	105,8	110,6	115,1	92,7	91,6	92,2	
Alte activități <i>Other activities</i>	106,3	114,2	113,7	105,9	96,2	104,4	95,6	86,8	87,2	97,7	96,6	81,2	88,6	84,9	

¹⁾ Date rectificate. ¹⁾ Rectified data.

²⁾ Date provizorii. ²⁾ Provisional data.

* Fără TVA. / *) Net of VAT.

41. INDICIIL VALORICI AI CIFREI DE AFACERI*) PENTRU SERVICII DE PIAȚĂ PRESTATE ÎN SPECIAL ÎNTRINDERILOR
TURNOVER*) VALUE INDICES FOR MARKET SERVICES MAINLY RENDERED TO THE ENTERPRICES

- serie brută -

- unadjusted series -

	luna precedentă = 100 / previous month = 100												
	2010												2011
	feb	mar	apr	mai	iun	iul	aug	sep	oct	nov	dec	ian ¹⁾	feb ²⁾
	<i>Feb</i>	<i>Mar</i>	<i>Apr</i>	<i>May</i>	<i>June</i>	<i>July</i>	<i>Aug</i>	<i>Sep</i>	<i>Oct</i>	<i>Nov</i>	<i>Dec</i>	<i>Jan ¹⁾</i>	<i>Feb ²⁾</i>
TOTAL / TOTAL	103,2	115,4	98,0	103,3	108,2	87,7	100,0	106,7	101,5	101,3	106,8	78,4	103,7
Transporturi terestre și transporturi prin conducte <i>Land transport and transport via pipelines</i>	92,5	117,9	103,2	104,4	110,7	90,9	99,2	108,3	104,4	97,7	102,3	79,7	100,8
Transporturi pe apă <i>Water transport</i>	104,7	112,1	114,0	104,1	109,9	103,5	93,8	102,4	92,3	102,6	103,8	67,5	93,8
Transporturi aeriene <i>Air transport</i>	81,5	102,8	119,4	94,2	123,8	106,2	108,7	91,9	77,2	99,9	81,8	139,6	71,8
Depozitare și activități auxiliare pentru transporturi <i>Warehousing and support activities for transportation</i>	108,3	111,4	87,5	113,0	108,9	94,7	102,7	103,9	102,2	101,2	94,5	79,9	105,0
Activități de poștă și de curier <i>Postal and courier activities</i>	104,5	116,5	90,3	97,0	109,3	92,5	94,4	107,9	103,2	104,1	97,1	89,9	105,5
Activități de editare <i>Publishing activities</i>	111,3	116,1	91,0	93,3	121,9	82,1	90,5	126,9	107,7	99,9	95,6	72,6	109,4
Activități de producție cinematografică, video și de programe de televiziune; înregistrări audio și activități de editare muzicală <i>Motion picture, video and television programme production, sound recording and music publishing activities</i>	89,2	119,1	86,7	101,6	115,4	66,2	101,6	132,7	97,8	107,5	109,7	63,8	128,6
Activități de difuzare și transmitere de programe <i>Programming and broadcasting activities</i>	123,1	109,3	104,7	103,3	89,2	79,9	80,8	129,8	122,7	103,2	89,0	76,5	109,7
Telecomunicații <i>Telecommunications</i>	98,1	109,4	96,0	103,9	106,6	95,2	96,5	103,0	94,5	105,2	109,6	86,7	93,6
Activități de servicii în tehnologia informației <i>Information technology services</i>	105,4	118,2	91,9	97,1	129,2	83,5	100,9	95,3	105,7	108,3	129,9	69,1	98,4
Activități de servicii informatice <i>Informatic service activities</i>	98,5	91,8	106,7	93,3	109,1	63,2	113,4	121,5	98,8	78,3	134,0	86,7	101,7
Activități juridice și de contabilitate; activități de consultanță în management <i>Legal, accounting and management consultancy activities</i>	103,0	112,7	119,5	86,3	105,5	67,7	101,0	103,4	106,3	109,1	110,6	70,9	131,0
Activități de arhitectură și inginerie; activități de testări și analiză tehnică <i>Architectural and engineering activities; technical testing and analysis</i>	118,8	139,6	89,7	144,7	90,3	73,9	102,8	120,8	98,7	109,1	120,8	68,6	113,3
Publicitate și activități de studiere a pieței <i>Advertising and market research</i>	88,1	162,7	98,9	109,5	110,1	81,1	100,1	103,5	110,5	83,8	133,5	55,4	126,9
Alte activități profesionale, științifice și tehnice <i>Other professional, scientific and technical activities</i>	177,7	99,7	71,3	92,5	113,2	77,5	101,6	99,9	102,0	116,3	108,6	68,3	125,6
Activități de servicii privind forța de muncă <i>Employment activities</i>	110,4	107,2	99,5	105,0	106,2	105,4	93,5	97,0	100,6	106,5	101,5	80,2	115,0
Activități de investigație și protecție <i>Security and investigation activities</i>	93,6	108,2	94,7	100,4	113,8	81,5	105,3	96,7	95,0	103,3	105,6	106,1	98,3
Activități de curățenie <i>Cleaning activities</i>	86,1	110,3	101,6	101,6	109,1	89,6	99,8	105,5	91,1	104,9	100,1	96,2	89,7
Activități de secretariat, servicii suport și alte activități de servicii prestate în special întreprinderilor <i>Office administrative, office support and other business support activities</i>	126,7	109,6	83,9	104,7	107,1	93,3	97,2	116,1	96,3	106,9	97,2	78,4	107,3
Tranzacții imobiliare <i>Real estate activities</i>	134,6	101,7	104,5	87,0	101,8	90,0	109,9	108,6	101,6	98,8	104,1	82,0	100,6
Activități de închiriere și leasing <i>Rental and leasing activities</i>	109,4	127,0	85,5	101,8	92,9	108,0	104,3	96,4	114,8	96,9	89,6	84,2	103,4

¹⁾ Date rectificate. ¹⁾ Rectified data.

²⁾ Date provizorii. ²⁾ Provisional data.

* Fără TVA. / *) Net of VAT.

42. INDICIIL VALORICI AI CIFREI DE AFACERI*) PENTRU SERVICII DE PIAȚĂ PRESTATE ÎN SPECIAL ÎNTRINDERILOR
TURNOVER*) VALUE INDICES FOR MARKET SERVICES MAINLY RENDERED TO THE ENTERPRISES

- serie brută -

- unadjusted series -

	luna corespunzătoare din anul precedent = 100 / corresponding month of previous year = 100														1.1- 28.11. 2011 în % față de in % as against 1.1- 28.11. 2010 ²⁾
	2010												2011		
	feb <i>Feb</i>	mar <i>Mar</i>	apr <i>Apr</i>	mai <i>May</i>	iun <i>June</i>	iul <i>July</i>	aug <i>Aug</i>	sep <i>Sep</i>	oct <i>Oct</i>	nov <i>Nov</i>	dec <i>Dec</i>	ian ¹⁾ <i>Jan ¹⁾</i>	feb ²⁾ <i>Feb ²⁾</i>		
TOTAL / TOTAL	95,8	100,3	101,5	105,1	112,1	98,9	102,1	105,2	103,0	106,1	107,8	105,0	105,5	105,2	
Transporturi terestre și transporturi prin conducte <i>Land transport and transport via pipelines</i>	100,9	113,1	119,7	119,7	135,9	120,1	121,4	125,4	126,4	125,2	135,9	105,5	115,0	110,1	
Transporturi pe apă <i>Water transport</i>	92,6	104,1	134,0	152,0	116,7	113,0	114,0	117,5	121,9	120,6	147,2	100,9	90,4	95,5	
Transporturi aeriene <i>Air transport</i>	112,8	110,2	118,0	100,7	108,0	98,1	100,0	99,4	76,8	95,1	76,9	108,9	96,0	103,1	
Depozitare și activități auxiliare pentru transporturi <i>Warehousing and support activities for transportation</i>	94,9	99,1	90,1	100,4	99,7	87,9	91,7	92,5	87,6	107,0	100,4	102,4	99,3	100,8	
Activități de poștă și de curier <i>Postal and courier activities</i>	116,4	125,6	116,9	117,4	124,2	117,5	122,8	120,7	113,9	117,9	118,7	103,0	103,9	103,5	
Activități de editare <i>Publishing activities</i>	104,0	105,4	95,9	81,2	106,3	99,3	95,4	101,3	108,3	107,2	96,5	94,1	92,5	93,2	
Activități de producție cinematografică, video și de programe de televiziune; înregistrări audio și activități de editare muzicală <i>Motion picture, video and television programme production, sound recording and music publishing activities</i>	66,1	57,8	59,8	61,7	108,1	70,0	86,2	89,7	70,5	65,4	71,0	71,0	102,3	85,8	
Activități de difuzare și transmitere de programe <i>Programming and broadcasting activities</i>	66,6	76,9	99,9	100,9	102,9	86,1	86,9	80,7	96,2	101,1	107,1	93,9	83,6	88,2	
Telecomunicații <i>Telecommunications</i>	84,8	87,7	77,3	77,1	88,7	91,1	88,3	88,8	87,0	90,6	92,0	101,8	97,1	99,5	
Activități de servicii în tehnologia informației <i>Information technology services</i>	136,2	151,2	136,8	135,7	146,7	141,0	155,1	163,5	137,1	129,3	138,8	118,5	110,6	114,5	
Activități de servicii informatice <i>Informatic service activities</i>	151,2	133,7	130,7	130,0	118,8	109,7	119,6	116,0	130,4	95,3	98,1	76,8	79,3	78,1	
Activități juridice și de contabilitate; activități de consultanță în management <i>Legal, accounting and management consultancy activities</i>	90,7	79,8	114,8	116,3	104,9	69,2	69,9	80,4	78,2	81,4	80,7	81,0	103,1	92,2	
Activități de arhitectură și inginerie; activități de testări și analiză tehnică <i>Architectural and engineering activities; technical testing and analysis</i>	77,6	95,2	90,1	130,5	117,5	79,6	96,4	107,7	98,0	104,8	98,7	159,3	152,0	155,3	
Publicitate și activități de studiere a pieței <i>Advertising and market research</i>	60,0	76,0	75,3	94,2	104,0	91,1	100,0	81,7	86,2	80,1	95,7	98,2	141,5	118,5	
Alte activități profesionale, științifice și tehnice <i>Other professional, scientific and technical activities</i>	115,0	114,4	113,2	92,3	129,3	74,5	77,7	97,4	72,4	104,1	100,1	91,6	64,7	74,4	
Activități de servicii privind forța de muncă <i>Employment activities</i>	114,7	134,3	148,1	136,9	141,9	133,5	120,6	121,7	114,4	113,3	117,2	109,4	113,8	111,7	
Activități de investigație și protecție <i>Security and investigation activities</i>	104,0	110,1	103,8	107,9	121,0	98,1	96,2	96,3	99,2	93,8	100,7	99,9	105,0	102,4	
Activități de curățenie <i>Cleaning activities</i>	62,3	66,8	65,0	56,2	67,3	63,3	70,0	88,4	79,4	89,7	92,5	92,8	96,7	94,6	
Activități de secretariat, servicii suport și alte activități de servicii prestate în special întreprinderilor <i>Office administrative, office support and other business support activities</i>	109,0	107,4	112,5	114,7	113,3	102,4	97,9	117,9	137,9	128,9	120,1	107,9	91,4	98,7	
Tranzacții imobiliare <i>Real estate activities</i>	127,1	113,1	136,6	130,8	115,4	110,3	117,7	125,0	121,1	119,1	130,4	116,7	87,2	99,8	
Activități de închiriere și leasing <i>Rental and leasing activities</i>	119,2	151,6	116,3	157,0	134,8	116,8	148,2	148,5	133,2	165,0	125,3	102,4	96,8	99,4	

¹⁾ Date rectificative. ¹⁾ Rectified data.

²⁾ Date provizorii. ²⁾ Provisional data.

*) Fără TVA. / *) Net of VAT.

43. TRANSPORTUL DE PASAGERI PASSENGERS TRANSPORT

	Anii Years	Pasageri transportați - mii pasageri - <i>Transported passengers</i> - thousand passengers -				Parcursul pasagerilor - milioane pasageri - km - <i>Passenger transport performance</i> - million passengers- km -			
		Trim.I	Trim.II	Trim.III	Trim.IV	Trim.I	Trim.II	Trim.III	Trim.IV
		1 st Q.	2 nd Q.	3 rd Q.	4 th Q.	1 st Q.	2 nd Q.	3 rd Q.	4 th Q.
Transport feroviar	2009	18383	18039	17385	16525	1375	1570	1809	1374
<i>Railway transport</i>	2010	16282	16777	15788	15425	1206	1360	1602	1270
din care: / of which:									
- transport național	2009	18314	17949	17215	16421	1354	1542	1755	1344
<i>national transport</i>	2010	16210	16686	15609	15326	1186	1334	1547	1242
- transport internațional	2009	69	90	170	104	21	28	54	30
<i>international transport</i>	2010	72	91	179	99	20	26	55	28
Transport rutier județean, interjudețean și internațional	2009	65521	68525	63006	65259	4008	4639	4653	3808
<i>Interurban and international road transport</i>	2010	58850	60568²⁾	58266	67260	3658²⁾	3918	4321	3915
din care: / of which:									
- transport național	2009	64973	67774	61935	64761	3204	3419	3162	3020
<i>national transport</i>	2010	58306	59938	57430	66639	2751	3012	3047	3145
- transport internațional	2009	548	751	1071	498	804	1220	1491	788
<i>international transport</i>	2010	544	630 ²⁾	836	621	907 ²⁾	906	1274	770
Transport pe căi navigabile interioare	2009	23	37	73	28	1	8	9	2
<i>Inland waterways transport</i>	2010	21	34	29	-	1	7	7	-
din care: / of which:									
- transport național	2009	23	34	69	27	1	2	3	1
<i>national transport</i>	2010	21	30	25	-	1	1	1	-
- transport internațional	2009	-	3	4	1	-	6	6	1
<i>international transport</i>	2010	-	4	4	-	-	6	6	-
Transport aerian	2009	1763	2311	2882	2137				
<i>Air transport</i>	2010	2029	2543	3178	2378				
din care: / of which:									
- transport național	2009	262	316	335	322				
<i>national transport</i>	2010	328	387	387	374				
- transport internațional	2009	1501	1995	2547	1815				
<i>international transport</i>	2010	1701	2156	2791	2004				
Transport maritim ¹⁾	2009	*)	3	8	2				
<i>Maritime transport ¹⁾</i>	2010	-	8	11	4				
Transport rutier public local	2009	558748	529019	470392	531442	3747	3473	3049	3407
<i>Local public transport</i>	2010	552750	544347	507367	512735	3533	3469	3289	3335

¹⁾ Pasageri de croazieră, inclusiv pasageri de croazieră în excursie – intrări.

¹⁾ *Cruise passengers including cruise passengers on cruise passengers excursion – inwards.*

²⁾ Date rectificative. / ²⁾ *Rectified data.*

^{*)} Date sub 0,5 mii pasageri / ^{*)} *Data under 0.5 thou. passengers*

44. TRANSPORTUL DE MĂRFURI GOODS TRANSPORT

	Anii Years	Mărfuri transportate - mii tone - <i>Transported goods - thousand tonnes -</i>				Parcursul mărfurilor - milioane tone- km - <i>Goods transport performance</i> <i>- million tonnes- km -</i>			
		Trim.I	Trim.II	Trim.III	Trim.IV	Trim.I	Trim.II	Trim.III	Trim.IV
		<i>1st Q.</i>	<i>2nd Q.</i>	<i>3rd Q.</i>	<i>4th Q.</i>	<i>1st Q.</i>	<i>2nd Q.</i>	<i>3rd Q.</i>	<i>4th Q.</i>
Transport feroviar¹⁾ Rail transport ¹⁾	2009	11828	11107	13370	14291	2630	2440	3008	3009
	2010	12022 ⁴⁾	12328	13881	14701	2712 ⁴⁾	2955	3285	3423
din care: / of which:									
- transport național <i>national transport</i>	2009	10544	10069	12117	12735	2261	2106	2626	2537
	2010	10379	10821	12153	12613	2223 ⁴⁾	2511	2772	2839
- transport internațional ²⁾ <i>international transport ²⁾</i>	2009	1284	1038	1253	1556	369	334	382	472
	2010	1643 ⁴⁾	1507	1728	2088	489	444	513	584
Transport pe căi navigabile interioare Inland waterways transport	2009	5097	4763	6287	8596	2673	2495	3171	3426
	2010	5912	7649	9452	9075	3042	3419	3874	3982
din care: / of which:									
- transport național <i>national transport</i>	2009	2026	1995	2911	2911	450	429	678	641
	2010	2195	3397	4826	4352	514	772	1143	1009
- transport internațional <i>international transport</i>	2009	1641	1443	1410	1888	1202	1087	901	1200
	2010	1864	2210	2444	2530	1149	1364	1341	1590
- tranzit ³⁾ <i>- transit ³⁾</i>	2009	1430	1325	1966	3797	1021	979	1592	1585
	2010	1853	2042	2182	2193	1379	1283	1390	1383
Transport prin conducte petroliere magistrale Transport by oil pipelines	2009	2289	2510	1882	1839	296	349	306	291
	2010	1730	1612	1638 ⁴⁾	1571	257	243	253	243
din care: / of which:									
- transport național <i>national transport</i>	2009	1031	1021	1031	1022	86	89	93	98
	2010	992	969	975	1032	97	87	102	110
- transport internațional <i>international transport</i>	2009	1258	1489	851	817	210	260	213	193
	2010	738	643	663 ⁴⁾	539	160	156	151	133
Transport maritim Maritime transport	2009	8388	8657	10021	8955				
	2010	8090	9502	10144	10382				
din care: / of which:									
- transport național <i>national transport</i>	2009	26	34	7	12				
	2010	-	2	2	-				
- transport internațional <i>international transport</i>	2009	8362	8623	10014	8943				
	2010	8090	9500	10142	10382				
Transport aerian Air transport	2009	5	6	6	7				
	2010	6	6	6	7				
din care: / of which:									
- transport național <i>national transport</i>	2009	*)	*)	*)	*)				
	2010	*)	*)	*)	*)				
- transport internațional <i>international transport</i>	2009	5	6	6	7				
	2010	6	6	6	7				
Transport rutier Road transport	2009	48750	89147	90317	65195	6483	9661	9949	8172
	2010	28636	46257	53504	46154	5379	6753	6924	6827
din care: / of which:									
- transport național <i>national transport</i>	2009	46479	86076	87931	62786	2921	6158	6635	5164
	2010	26294	43502	50985	43181	2151	3115	3601	3225
- transport internațional ²⁾ <i>international transport ²⁾</i>	2009	2271	3071	2386	2409	3562	3503	3314	3008
	2010	2342	2755	2519	2973	3228	3638	3323	3602

¹⁾ Parcurs de exploatare tarifar.

¹⁾ *Tariff data on transport of goods by rail performance.*

²⁾ Include tranzitul.

²⁾ *Including transit.*

³⁾ Începând cu anul 2010, include date trimestriale privind transportul între porturile din Bulgaria, conform Acordului suplimentar între Institutul Național de Statistică al Bulgariei și Institutul Național de Statistică al României, iunie 2009.

³⁾ *Since 2010 reference year, quarterly data on transport between ports in Bulgaria included, according to Supplementary agreement between National Statistical Institute of Bulgaria and National Institute of Statistics of Romania, June 2009.*

⁴⁾ Date rectificcate. / ⁴⁾ *Rectified data.*

^{*} Date sub 0,5 mii tone. / ^{*} *Data under 0.5 thou. tonnes.*

45. TRANSPORTUL PORTUAR DE MĂRFURI GOODS TRANSPORT AT PORTS

	U.M. M.U.	Anii Years	Realizări / Achieved			
			Trim.I 1 st Q.	Trim.II 2 nd Q.	Trim.III 3 rd Q.	Trim.IV 4 th Q.
Transport portuar de mărfuri	mii tone	2009	13511	13451	16315	17560
<i>Goods transport at ports</i>	<i>thou tonnes</i>	2010	14002	17153	19598	19457
din care: / of which:						
Transport portuar maritim	mii tone	2009	8414	8688	10028	8964
<i>Transport at maritime ports</i>	<i>thou tonnes</i>	2010	8090	9504	10146	10382
- Mărfuri încărcate	mii tone	2009	4725	4938	5235	4789
<i>Loaded goods</i>	<i>thou tonnes</i>	2010	3972	4731	6495	5983
- Mărfuri descărcate	mii tone	2009	3689	3750	4793	4175
<i>Unloaded goods</i>	<i>thou tonnes</i>	2010	4118	4773	3651	4399
Transport portuar pe căi navigabile interioare	mii tone	2009	5097	4763	6287	8596
<i>Transport at inland waterways ports</i>	<i>thou tonnes</i>	2010	5912	7649	9452	9075
- Mărfuri încărcate	mii tone	2009	1418	1253	1910	1947
<i>Loaded goods</i>	<i>thou tonnes</i>	2010	1703	2377	3034	2756
- Mărfuri descărcate	mii tone	2009	2249	2185	2411	2852
<i>Unloaded goods</i>	<i>thou tonnes</i>	2010	2356	3230	4236	4126
- Tranzit ¹⁾	mii tone	2009	1430	1325	1966	3797
<i>Transit ¹⁾</i>	<i>thou tonnes</i>	2010	1853	2042	2182	2193
Transport portuar pe căi navigabile interioare – tone – km -	mil. tone - km	2009	2673	2495	3171	3426
<i>Transport performance at inland waterways ports</i>	<i>mill. tonnes - km</i>	2010	3042	3419	3874	3982
- Mărfuri încărcate	mil. tone - km	2009	579	445	690	659
<i>Loaded goods</i>	<i>mill. tonnes - km</i>	2010	689 ²⁾	830	992	926
- Mărfuri descărcate	mil. tone - km	2009	1073	1071	889	1182
<i>Unloaded goods</i>	<i>mill. tonnes - km</i>	2010	974 ²⁾	1306	1492	1673
- Tranzit ¹⁾	mil. tone - km	2009	1021	979	1592	1585
<i>Transit ¹⁾</i>	<i>mill. tonnes - km</i>	2010	1379	1283	1390	1383

¹⁾ Începând cu anul 2010, include date trimestriale privind transportul între porturile din Bulgaria, conform Acordului suplimentar între Institutul Național de Statistică al Bulgariei și Institutul Național de Statistică al României, iunie 2009.

¹⁾ Since 2010 reference year, quarterly data on transport between ports in Bulgaria included, according to Supplementary agreement between National Statistical Institute of Bulgaria and National Institute of Statistics of Romania, June 2009.

²⁾ Date rectificate. / ²⁾ Rectified data.

46. TRANSPORTUL AEROPORTUAR DE PASAGERI ȘI MĂRFURI
AIR TRANSPORT OF PASSENGERS AND GOODS

	Anii Years	Trim.I 1 st Q.	Trim.II 2 nd Q.	Trim.III 3 rd Q.	Trim.IV 4 th Q.
A. Trafic comercial / A. Commercial traffic					
Pasageri - număr - total (a+b) <i>Passengers - number - total (a+b)</i>	2009	1762838	2310655	2882700	2136660
	2010	2029102	2543147	3177630	2378318
a) îmbarcați <i>a) embarked</i>	2009	892371	1161476	1451442	1063134
	2010	1040120	1290327	1599334	1185287
b) debarcați <i>b) disembarked</i>	2009	870467	1149179	1431258	1073526
	2010	988982	1252820	1578296	1193031
Mărfuri (inclusiv poștă) - total (c+d) <i>Goods (including mail) - total (c+d)</i>	2009	5431	6054	6065	6949
	2010	6207	5937	6301	7095
c) încărcate <i>c) loaded</i>	2009	1931	2067	2252	2540
	2010	2339	2188	2528	2848
d) descărcate <i>d) unloaded</i>	2009	3500	3987	3813	4409
	2010	3868	3749	3773	4247
Mișcări aeronave - număr - total <i>Aircrafts' movements - number - total</i>	2009	35441	40336	45339	38931
	2010	36944	42477	46008	37793
1. Curse regulate / 1. Regular flights					
Pasageri- număr - total (a+b) <i>Passengers - number - total (a+b)</i>	2009	1573236	2210895	2684006	2099843
	2010	1977582	2425874	2967963	2349306
a) îmbarcați <i>a) embarked</i>	2009	797007	1105405	1355384	1044247
	2010	1015087	1227625	1497916	1170551
b) debarcați <i>b) disembarked</i>	2009	776229	1105490	1328622	1055596
	2010	962495	1198249	1470047	1178755
Mărfuri (inclusiv poștă) - total (c+d) <i>Goods (including mail) - total (c+d)</i>	2009	5269	5952	5922	6683
	2010	6118	5870	6162	6905
c) încărcate <i>c) loaded</i>	2009	1860	2019	2177	2489
	2010	2304	2164	2475	2720
d) descărcate <i>d) unloaded</i>	2009	3409	3933	3745	4194
	2010	3814	3706	3687	4185
Mișcări aeronave - număr - total <i>Aircrafts' movements - number - total</i>	2009	31728	36452	39697	36152
	2010	34629	38346	41355	34865
2. Curse neregulate / 2. Irregular flights					
Pasageri - număr - total (a+b) <i>Passengers - number - total (a+b)</i>	2009	189602	99760	198694	36817
	2010	51520	117273	209667	29012
a) îmbarcați <i>a) embarked</i>	2009	95364	56071	96058	18887
	2010	25033	62702	101418	14736
b) debarcați <i>b) disembarked</i>	2009	94238	43689	102636	17930
	2010	26487	54571	108249	14276
Mărfuri (inclusiv poștă) - total (c+d) <i>Goods (including mail) - total (c+d)</i>	2009	162	102	143	266
	2010	89	67	139	190
c) încărcate <i>c) loaded</i>	2009	71	48	75	51
	2010	35	24	53	128
d) descărcate <i>d) unloaded</i>	2009	91	54	68	215
	2010	54	43	86	62
Mișcări aeronave - număr - total <i>Aircrafts' movements - number - total</i>	2009	3713	3884	5642	2779
	2010	2315	4131	4653	2928
B. Mișcări de aeronave în transportul aerian necomercial - număr					
<i>B. Aircrafts' movements in non-commercial air transport - number</i>	2009	2027	6199	4527	3397
	2010	3133	6158	5662	2898

47. ÎNMATRICULĂRI NOI DE VEHICULE RUTIERE *)
NEW REGISTRATIONS OF ROAD VEHICLES *)

- număr -

- number -

	Anii Years	Trimestrul / Quarter			
		Trim.I	Trim.II	Trim.III	Trim.IV
		1 st Q.	2 nd Q.	3 rd Q.	4 th Q.
Vehicule pentru transportul călătorilor					
<i>Vehicles for passengers transport</i>					
Autoturisme (inclusiv taxiuri)	2009	105922	85821	62096	75041
<i>Cars (including taxis)</i>	2010	44755	69014	75914	120269
Autocare și microbuze	2009	594	352	233	407
<i>Buses and vans</i>	2010	334	264	209	616
Alte vehicule pentru transportat călători (moped, motocicletă)	2009	1638	3419	2490	1093
<i>Other vehicles for passengers transport (mopeds, motorcycles)</i>	2010	961	2185	1710	864
Vehicule pentru transportul mărfurilor					
<i>Vehicles for goods transport</i>					
Autocamioane (autoutilitare și autospeciale) și vehicule rutiere pentru scopuri speciale	2009	9423	7762	5853	9391
<i>Motor vehicles (utilitarians and special motor vehicles) and road vehicles for special purposes</i>	2010	4950	6374	6049	9697
Autotractoare	2009	6	2	5	2
<i>Motor tractors</i>	2010	3	-	2	1
Remorci și semiremorci	2009	4314	4801	4247	3394
<i>Trailers and semitrailers</i>	2010	3209	4393	4102	3892

*) Nu sunt cuprinse tramvaiele și troleibuzele, remorcile din agricultură și vehiculele de locuit.

*) *Trams, trolleybuses, agricultural trailers and housing vehicles are not included.*

Sursa: Direcția Regim Permise de Conducere și Înmatriculări Vehicule din cadrul Ministerului Administrației și Internelor.

Source: *Direction of Driving-licenses Regime and Vehicles Registration within the Ministry of Administration and Interior.*

48. SOSIRI ÎN PRINCIPALELE STRUCTURI DE PRIMIRE TURISTICĂ CU FUNCȚIUNI DE CAZARE TURISTICĂ
ARRIVALS IN THE MAIN ESTABLISHMENTS OF TOURISTIC RECEPTION WITH FUNCTIONS OF TOURISTIC ACCOMMODATION

Tipuri de structuri de primire turistică / Zone turistice <i>Types of establishments of tourists reception / Tourism area</i>	- număr -												- number -	
	2010												2011	
	feb	mar	apr	mai	iun	iul	aug	sep	oct	nov	dec	ian	feb ¹⁾	
	<i>Feb</i>	<i>Mar</i>	<i>Apr</i>	<i>May</i>	<i>June</i>	<i>July</i>	<i>Aug</i>	<i>Sep</i>	<i>Oci</i>	<i>Nov</i>	<i>Dec</i>	<i>Jan</i>	<i>Feb¹⁾</i>	
Total / Total	321512	363122	412238	544023	583590	733210	843333	579886	508437	450602	387762	349769	366914	
- români <i>Romanians</i>	252216	275361	317678	405023	445047	589120	690548	426833	381959	350573	316701	275060	290963	
- străini <i>foreigners</i>	69296	87761	94560	139000	138543	144090	152785	153053	126478	100029	71061	74709	75951	
	Pe tipuri de structuri de primire turistică <i>By type of establishments of tourists reception</i>													
	din care : / of which :													
Hoteluri <i>Hotels</i>	246784	278384	314958	420640	450147	537457	619582	454768	398786	353672	286172	263267	281446	
Hosteluri <i>Hostels</i>	5820	7358	8450	9862	9387	11043	13512	9494	8760	8017	7332	7209	6260	
Moteluri <i>Motels</i>	12701	14840	16561	16583	19807	19749	24051	18922	18458	17072	14463	13047	12575	
Hanuri <i>Inns</i>	63	66	45	53	61	31	65	65	42	49	50	24	40	
Vile turistice <i>Touristic villas</i>	10850	10829	13024	18702	20239	30161	34182	18446	15728	12709	14454	12506	11500	
Căbane turistice <i>Touristic chalets</i>	3995	3791	4366	6338	6080	9871	11459	7788	5340	4120	6113	5982	5851	
Pensiuni turistice <i>Touristic boarding houses</i>	24793	29383	29729	33290	33651	38486	46329	36833	35421	32936	32783	27908	29808	
Pensiuni agroturistice <i>Agro-tourist boarding houses</i>	13339	15428	18814	23411	24187	31020	40115	24103	19732	17279	22318	16675	16238	
Tabere de elevi și preșcolari <i>School and pre-school camps</i>	2002	2240	3694	8781	10979	11049	11613	4112	3437	3220	2508	1869	2222	
Campinguri <i>Campings</i>	157	234	357	3209	5377	38013	34113	1851	232	214	223	187	148	
Popasuri turistice <i>Touristic halting places</i>	157	159	281	714	1039	1503	2361	731	566	366	308	187	195	
Bungalouri <i>Bungalows</i>	665	373	695	913	1049	2513	3459	1086	843	816	931	737	477	
Căsuțe turistice <i>Touristic houselet-type units</i>	-	-	98	74	106	835	696	101	53	18	-	54	71	
Spații de cazare pe nave <i>Ship accomodation spaces</i>	-	-	1050	1302	1404	1266	1419	1443	876	-	-	-	-	
	Pe zone turistice <i>By tourism area</i>													
	din total : / of total :													
Stațiuni balneare <i>Spas resorts</i>	20753	22170	37984	63345	58071	63503	83364	61755	53401	43134	33697	24812	23314	
Stațiuni din zona litorală, exclusiv orașul Constanța <i>Seaside area, excluding town of Constantza</i>	6707	5237	16817	32475	93799	217045	258336	48587	10158	5687	4232	2847	4197	
Stațiuni din zona montană <i>Mountain area resorts</i>	50567	45675	49939	66732	69668	83595	107974	75341	66965	58293	77119	63628	63759	
Zona Delta Dunării, inclusiv orașul Tulcea <i>Danube Delta area, including town of Tulcea</i>	1916	2325	4315	10257	7693	8213	12530	8385	5099	3536	2450	1751	1951	
București și orașele reședință de județ, exclusiv Tulcea <i>Bucharest and towns county residence, excluding Tulcea</i>	192521	230740	238728	292093	272810	270482	274994	298035	293885	268074	202204	200234	215856	
Alte localități și trasee turistice <i>Other localities and tourists routs</i>	49048	56975	64455	79121	81549	90372	106135	87783	78929	71878	68060	56497	57837	

Notă: Cercetarea statistică referitoare la „Frecvențarea structurilor de primire turistică cu funcțiuni de cazare” se adresează tuturor structurilor de primire cu o capacitate de cazare turistică de minim 10 locuri-pat.

Note: Statistical survey on „Occupancy of tourist reception establishments with accomodation functions” addresses all the establishments of reception with accomodation capacity of minimum 10 bed-places.

¹⁾Date provizorii. / ¹⁾Provisional data.

49. ÎNNOPTĂRI ÎN PRINCIPALELE STRUCTURI DE PRIMIRE TURISTICĂ CU FUNCȚIUNI DE CAZARE TURISTICĂ
OVERNIGHT STAYS IN THE MAIN ESTABLISHMENTS OF TOURISTIC RECEPTION WITH FUNCTIONS OF TOURISTIC ACCOMMODATION

Tipuri de structuri de primire turistică / Zone turistice <i>Types of establishments of tourists reception / Tourism area</i>	2010												2011	
	feb	mar	apr	mai	iun	iul	aug	sep	oct	nov	dec	ian	feb ¹⁾	
	<i>Feb</i>	<i>Mar</i>	<i>Apr</i>	<i>May</i>	<i>June</i>	<i>July</i>	<i>Aug</i>	<i>Sep</i>	<i>Oct</i>	<i>Nov</i>	<i>Dec</i>	<i>Jan</i>	<i>Feb¹⁾</i>	
Total / Total	644795	775061	958654	1449628	1795491	2107549	2529278	1653320	1354733	1178325	891115	701266	749213	
- români <i>Romanian</i>	506942	597301	766804	1167111	1509296	1798377	2202458	1341993	1101705	985720	746351	543734	595786	
- străini <i>foreigner</i>	137853	177760	191850	282517	286195	309172	326820	311327	253028	192605	144764	157532	153427	
	Pe tipuri de structuri de primire turistică <i>By type of establishments of tourists reception</i> din care : / of which :													
Hoteluri <i>Hotels</i>	487394	606091	757368	1190274	1496604	1613821	1966988	1381098	1131651	982121	680489	528763	585254	
Hosteluri <i>Hostels</i>	13115	15672	17600	19257	20377	28938	30819	17911	16336	15239	15899	14282	12472	
Moteluri <i>Motels</i>	20726	24635	28358	28817	30741	34414	38964	33515	29460	29516	23135	22352	21490	
Hanuri <i>Inns</i>	426	519	459	323	212	102	197	139	207	233	158	38	79	
Vile turistice <i>Touristic villas</i>	22172	20249	27739	44211	58145	88211	101019	53124	37469	31075	32974	24963	21030	
Cabane turistice <i>Touristic chalets</i>	7556	7126	7645	10447	10411	20160	20568	12067	9197	7278	12748	11270	10473	
Pensiuni turistice <i>Touristic boarding houses</i>	48936	54106	54176	64991	66627	77894	92983	72625	70359	65172	66590	55208	58247	
Pensiuni agroturistice <i>Agro-tourist boarding houses</i>	27150	29982	37207	44486	48434	68766	93467	46897	37389	33007	47520	33747	30198	
Tabere de elevi și preșcolari <i>School and pre-school camps</i>	15553	15026	17701	24725	37870	64527	66079	18481	13698	12451	8731	8439	8502	
Campinguri <i>Campings</i>	255	417	487	8311	14694	85927	86770	2910	395	297	303	239	209	
Popasuri turistice <i>Touristic halting places</i>	186	318	746	2325	2414	4253	6452	1426	873	477	397	239	227	
Bungalouri <i>Bungalows</i>	1016	847	1375	2302	2468	8734	11630	3034	1199	1319	1890	1410	851	
Căsuțe turistice <i>Touristic houselet-type units</i>	-	-	98	77	271	1759	2758	115	71	18	-	80	72	
Spații de cazare pe nave <i>Ship accomodation spaces</i>	-	-	7513	8868	6111	9644	9942	9796	6210	-	-	-	-	
	Pe zone turistice <i>By tourism area</i> din total: / of total :													
Stațiuni balneare <i>Spas resorts</i>	69329	128930	240274	496195	547265	328533	439169	523318	467954	397751	190549	71502	99962	
Stațiuni din zona litorală, exclusiv orașul Constanța <i>Seaside area, excluding town of Constantza</i>	15588	15625	39896	118280	426241	875974	1088325	245395	52025	29608	17442	8279	14628	
Stațiuni din zona montană <i>Mountain area resorts</i>	115730	91405	105426	125997	145426	201164	259218	159891	134427	111369	174335	146549	129735	
Zona Delta Dunării, inclusiv orașul Tulcea <i>Danube Delta area, including town of Tulcea</i>	2644	3482	6118	15893	12302	14214	21256	13815	7719	5219	3522	2513	2794	
București și orașele reședință de județ, exclusiv Tulcea <i>Bucharest and towns county residence, excluding Tulcea</i>	352892	430725	449567	549876	504789	500262	506246	548228	545341	491503	375801	363181	392759	
Alte localități și trasee turistice <i>Other localities and tourists routs</i>	88612	104894	117373	143387	159468	187402	215064	162673	147267	142875	129466	109242	109335	

Notă: Cercetarea statistică referitoare la „Frecvențarea structurilor de primire turistică cu funcțiuni de cazare” se adresează tuturor structurilor de primire cu o capacitate de cazare turistică de minim 10 locuri-pat.

Note: Statistical survey on „Occupancy of tourist reception establishments with accomodation functions” addresses all the establishments of reception with accomodation capacity of minimum 10 bed-places.

¹⁾Date provizorii. / ¹⁾Provisional data.

50. INDICI DE UTILIZARE NETĂ A LOCURILOR DE CAZARE
INDICES OF NET USE OF TOURIST ACCOMMODATION BED – PLACES

- % -													- % -	
Tipuri de structuri de primire turistică / Zone turistice <i>Types of establishments of tourists reception / Tourism area</i>	2010											2011		
	feb <i>Feb</i>	mar <i>Mar</i>	apr <i>Apr</i>	mai <i>May</i>	iun <i>June</i>	iul <i>July</i>	aug <i>Aug</i>	sep <i>Sep</i>	oct <i>Oci</i>	nov <i>Nov</i>	dec <i>Dec</i>	ian <i>Jan</i>	feb ¹⁾ <i>Feb¹⁾</i>	
Total / Total	17,3	18,2	20,7	26,9	28,8	29,3	35,0	28,5	27,3	25,2	18,6	16,6	19,1	
	Pe tipuri de structuri de primire turistică <i>By type of establishments of tourists reception</i>													
Hoteluri și unități similare: <i>Hotels and similar units:</i>	17,5	18,4	20,9	27,4	29,6	29,6	35,7	29,5	27,8	25,7	19,0	16,8	19,5	
Hoteluri <i>Hotels</i>	19,8	21,7	24,3	32,3	34,3	33,0	40,2	34,6	33,6	30,6	21,1	19,0	22,5	
Hosteluri <i>Hostels</i>	15,1	15,1	17,0	17,5	18,8	22,2	23,6	17,8	16,0	15,2	16,2	14,4	13,5	
Moteluri <i>Motels</i>	15,6	16,1	18,7	18,5	20,4	21,4	24,4	21,6	19,3	19,6	14,6	14,5	14,9	
Hanuri <i>Inns</i>	42,3	46,5	42,5	28,9	19,6	9,1	17,7	12,9	18,5	21,6	14,2	3,4	7,8	
Vile turistice <i>Tourists villas</i>	13,2	11,1	14,8	20,4	21,7	27,3	31,3	20,7	17,6	16,6	16,3	14,8	13,0	
Cabane turistice <i>Tourists chalets</i>	7,9	6,2	6,7	8,0	7,9	15,2	15,5	9,5	7,7	6,9	10,6	9,2	11,0	
Pensiuni turistice <i>Tourists boarding houses</i>	13,6	12,8	12,5	14,4	15,1	16,3	19,0	15,5	15,1	14,6	14,2	12,8	15,0	
Pensiuni agroturistice <i>Agro-tourist boarding houses</i>	9,5	8,9	10,5	11,8	12,9	16,5	21,8	12,3	10,3	9,9	13,3	9,9	10,1	
Unități specializate: <i>Specialized units:</i>	15,6	14,2	18,5	20,9	21,8	30,6	30,6	18,1	14,5	10,8	7,0	9,7	8,4	
Tabere de elevi și preșcolari <i>School and pre-school camps</i>	15,6	14,2	14,0	16,5	19,9	27,8	27,9	12,8	10,8	10,8	7,0	9,7	8,4	
Spații de cazare pe nave <i>Ship accomodation spaces</i>	-	-	74,6	84,5	57,5	92,8	92,9	94,6	60,0	-	-	-	-	
Alte tipuri: <i>Other types:</i>	5,7	4,3	7,0	12,2	10,6	23,9	25,5	5,0	5,9	6,3	7,2	6,5	5,4	
Campinguri <i>Campings</i>	2,2	3,2	3,7	11,9	10,8	28,0	28,4	2,6	2,6	2,4	2,0	1,9	2,2	
Popasuri turistice <i>Tourists halting places</i>	3,3	3,5	7,3	13,5	9,4	14,0	21,2	8,9	7,0	5,4	4,2	3,8	3,8	
Bungalouri <i>Bungalows</i>	12,2	7,4	10,8	17,0	11,4	15,0	19,9	14,7	11,2	13,8	16,7	13,0	9,6	
Căsuțe turistice <i>Tourists houselet-type units</i>	-	-	4,2	1,4	4,1	7,0	10,0	2,2	1,5	0,8	-	9,9	10,7	
Spații de cazare pe nave <i>Ship accomodation spaces</i>	-	-	5,8	10,4	20,7	3,7	28,9	19,1	-	-	-	-	-	
	Pe zone turistice <i>By tourism area</i>													
Stațiuni balneare <i>Spas resorts</i>	17,3	25,5	32,6	55,8	60,4	35,0	47,7	59,4	54,2	48,5	24,0	16,5	22,2	
Stațiuni din zona litorală, exclusiv orașul Constanța <i>Litoral resorts, excluding town of Constantza</i>	11,4	13,1	16,9	18,4	27,4	38,8	47,5	23,6	23,8	16,8	11,0	7,1	12,7	
Stațiuni din zona montană <i>Mountain area resorts</i>	16,4	11,7	13,0	14,9	17,3	22,6	28,7	18,7	16,0	14,1	20,5	18,0	17,6	
Zona Delta Dunării, inclusiv orașul Tulcea <i>Danube Delta area, including town of Tulcea</i>	9,5	11,4	15,5	24,2	19,8	25,8	32,4	21,5	17,5	15,9	11,4	9,3	10,2	
București și orașele reședință de județ, exclusiv Tulcea <i>Bucharest and towns county residence, excluding Tulcea</i>	20,3	21,8	22,9	27,0	25,5	24,2	24,5	27,1	26,4	24,7	18,4	18,5	21,6	
Alte localități și trasee turistice <i>Other localities and tourists routes</i>	12,4	12,3	13,8	15,6	17,7	19,1	21,8	17,3	15,7	16,3	14,1	12,7	14,2	

Notă: Cercetarea statistică referitoare la „Frecventarea structurilor de primire turistică cu funcțiuni de cazare” se adresează tuturor structurilor de primire cu o capacitate de cazare turistică de minim 10 locuri-pat.

Note: Statistical survey on „Occupancy of tourist reception establishments with accomodation functions” addresses all the establishments of reception with accomodation capacity of minimum 10 bed-places.

¹⁾Date provizorii. / ¹⁾Provisional data.

51. SOSIRILE VIZITATORILOR STRĂINI ÎN ROMÂNIA ¹⁾
ARRIVALS OF FOREIGN VISITORS IN ROMANIA ¹⁾

- număr -	2010												- number -	
	2010												2011	
	feb	mar	apr	mai	iun	iul	aug	sep	oct	nov	dec	ian	feb	
	<i>Feb</i>	<i>Mar</i>	<i>Apr</i>	<i>May</i>	<i>June</i>	<i>July</i>	<i>Aug</i>	<i>Sep</i>	<i>Oct</i>	<i>Nov</i>	<i>Dec</i>	<i>Jan</i>	<i>Feb</i>	
Total *) / Total *)	427396	530057	586716	633116	685506	882114	977704	651645	589489	532467	532138	467231	411078	
	Pe principalele mijloace de transport / <i>By main transport means</i>													
- Transport rutier <i>Road transport</i>	339648	411893	467039	475002	531626	704709	804044	506705	456615	412026	417185	361699	298796	
- Transport feroviar <i>Railway transport</i>	9595	11205	16516	17470	19960	33820	38205	18637	15526	12943	16866	13348	12660	
- Transport aerian <i>Air transport</i>	76243	99728	91373	123489	112713	125832	115847	102646	100006	99598	90345	85528	93902	
- Transport naval <i>Naval transport</i>	1430	6871	11769	17130	21198	17752	19588	23656	17342	7895	7740	6656	5720	
	Pe principalele țări de origine și zone geografice / <i>By main countries of origin and geographic areas</i>													
Europa / Europe	411872	505875	559122	593768	637170	831304	929244	606764	553735	508402	508240	446682	392558	
din care: / <i>of which:</i>														
Uniunea Europeană European Union	282586	336337	361653	401182	387105	513873	550968	357525	346598	314691	306161	260133	255743	
din care: / <i>of which:</i>														
Austria / <i>Austria</i>	10864	15054	14841	16425	15123	20742	20952	13236	13285	12348	12895	9575	10314	
Franța / <i>France</i>	8032	9241	11009	13806	11785	15111	16872	9930	9193	9002	8705	8141	9175	
Germania / <i>Germany</i>	20537	30392	30413	38054	33917	47389	53687	34664	32182	25219	26503	18488	20109	
Grecia / <i>Greece</i>	5110	6231	6423	6345	6152	5934	6637	5923	4967	5660	5563	6215	5635	
Italia / <i>Italy</i>	20786	26747	26422	28302	26200	31387	40691	27084	26907	25868	27664	22230	21407	
Olanda / <i>Netherlands</i>	3471	4834	5747	7426	5347	8694	7855	4978	5544	4787	3950	3627	4434	
Polonia / <i>Poland</i>	10268	10540	10066	11211	19693	58745	55939	17516	12161	12447	9681	10115	9210	
Regatul Unit / <i>United Kingdom</i>	6625	6194	7135	9960	8436	10727	11212	7655	6858	5818	5491	5093	6236	
Ungaria / <i>Hungary</i>	122635	138164	150870	170195	154066	169648	177345	136459	140226	121668	120323	97993	93622	
Bulgaria / <i>Bulgaria</i>	48671	59529	66258	65489	69504	78206	87335	65458	66729	66030	63112	58820	54755	
Africa / Africa	1081	1466	1989	1525	1516	1814	2373	2316	2483	1441	1369	2304	1192	
America de Nord / North America	4990	8294	10119	17138	21947	23324	18567	16723	12710	8454	8037	5664	5157	
America de Sud și Centrală South and Central America	749	789	1026	1347	1646	1775	1891	1827	1364	953	905	906	948	
Asia / Asia	8355	13116	13643	17768	21168	21895	23732	22280	18091	12591	12859	11184	10791	
Australia, Oceania și alte teritorii / Australia, Oceania and other territories	318	481	769	1523	2000	1974	1879	1709	1076	585	703	443	410	
Țări nespecificate Unspecified countries	31	36	48	47	59	28	18	26	30	41	25	48	22	

52. PLECĂRILE VIZITATORILOR ROMÂNI ÎN STRĂINĂTATE, DUPĂ MIJLOCUL DE TRANSPORT UTILIZAT¹⁾
DEPARTURES OF ROMANIAN VISITORS ABROAD, BY USED MEAN OF TRANSPORT¹⁾

- număr -	2010												- number -	
	2010												2011	
	feb	mar	apr	mai	iun	iul	aug	sep	oct	nov	dec	ian	feb	
	<i>Feb</i>	<i>Mar</i>	<i>Apr</i>	<i>May</i>	<i>June</i>	<i>July</i>	<i>Aug</i>	<i>Sep</i>	<i>Oct</i>	<i>Nov</i>	<i>Dec</i>	<i>Jan</i>	<i>Feb</i>	
Total *) / Total *)	704207	797350	923433	885483	951278	1045369	1289559	971787	840606	805044	752958	857163	676724	
- Transport rutier <i>Road transport</i>	537540	601082	701716	653568	688385	772987	991806	752644	660141	610866	571083	618640	481961	
- Transport feroviar <i>Railway transport</i>	13008	14282	19863	16064	15386	16785	21043	15232	15604	14823	17327	15946	13574	
- Transport aerian <i>Air transport</i>	148871	176740	198917	212885	245586	253876	274722	201809	162791	177635	163071	221052	179917	
- Transport naval <i>Naval transport</i>	558	1076	1504	1969	1913	1709	1984	2101	2068	1720	1471	1522	1272	

¹⁾ Înregistrate la punctele de frontieră. / ¹⁾ Registered at border points.

^{*)} Include și călătoriile efectuate pe jos. / ^{*)} Including by foot trips.

INDICATORI SOCIALI
SOCIAL INDICATORS

53. EFECTIVUL SALARIAȚILOR DIN ECONOMIE ^{*)}
NUMBER OF EMPLOYEES IN THE ECONOMY ^{*)}

- mii persoane -

- thousand persons -

	Efectivul salariaților la data ^{**): / Number of employees on^{**):}}												
	28.II.	31.III.	30.IV.	31.V.	30.VI.	31.VII.	31.VIII.	30.IX.	31.X.	30.XI.	31.XII.	31.I.	28.II.
	2010	2010	2010	2010	2010	2010	2010	2010	2010	2010	2010	2011	2011
TOTAL / TOTAL	4313,2	4302,6	4290,1	4278,0	4264,3	4247,7	4223,3	4194,1	4162,5	4146,4	4101,6	4095,2	4096,5
Agricultură, silvicultură și pescuit	83,7	84,7	86,7	87,3	87,6	88,1	87,0	85,8	83,9	79,6	76,8	76,7	78,6
<i>Agriculture, forestry and fishing</i>													
Agricultură, vânătoare și servicii anexe	57,7	58,8	59,9	61,4	62,3	62,8	61,8	60,9	59,4	54,7	52,5	52,3	54,0
<i>Agriculture, hunting and annex services</i>													
Silvicultură și exploatare forestieră; pescuit și acvacultură	26,0	25,9	26,8	25,9	25,3	25,3	25,2	24,9	24,5	24,9	24,3	24,4	24,6
<i>Forestry and logging; fishing and aquaculture</i>													
Industria – total	1253,7	1248,5	1237,6	1228,9	1224,3	1219,1	1213,4	1213,6	1209,2	1209,5	1199,2	1209,0	1214,7
<i>Industry – total</i>													
Industria extractivă	68,7	68,5	66,3	65,5	65,2	64,9	64,5	64,3	63,9	62,3	61,7	61,7	61,5
<i>Mining and quarrying</i>													
Extracția cărbunelui superior și inferior	24,6	24,5	22,5	22,2	22,2	22,2	22,2	22,2	22,2	22,2	22,2	22,3	22,3
<i>Mining of coal and lignite</i>													
Extracția petrolului brut și a gazelor naturale	26,6	26,5	26,4	26,1	25,8	25,7	25,6	25,5	25,4	24,4	23,9	24,0	24,0
<i>Extraction of crude petroleum and natural gas</i>													
Extracția minereurilor metalifere	2,6	2,6	2,6	2,6	2,6	2,6	2,5	2,5	2,5	2,4	2,5	2,5	2,5
<i>Mining of metal ores</i>													
Alte activități extractive	8,1	8,1	8,0	8,0	8,1	8,0	7,9	7,8	7,6	7,2	7,0	6,9	6,7
<i>Other mining and quarrying</i>													
Activități de servicii anexe extracției	6,8	6,8	6,8	6,6	6,5	6,4	6,3	6,3	6,2	6,1	6,1	6,0	6,0
<i>Mining support service activities</i>													
Industria prelucrătoare	1011,0	1005,6	996,3	990,0	986,1	982,4	978,3	980,9	978,7	981,0	972,4	981,5	987,8
<i>Manufacturing</i>													
Industria alimentară	145,2	145,9	146,0	145,0	144,7	144,6	144,3	144,9	144,7	144,3	141,8	143,6	143,7
<i>Manufacture of food products</i>													
Fabricarea băuturilor	22,0	22,0	21,5	21,7	21,4	21,1	20,9	20,7	20,7	20,3	20,1	19,4	19,1
<i>Manufacture of beverages</i>													
Fabricarea produselor din tutun	1,6	1,6	1,6	1,6	1,5	1,5	1,5	1,5	1,6	1,5	1,5	1,5	1,5
<i>Manufacture of tobacco products</i>													
Fabricarea produselor textile	23,2	23,5	23,2	23,3	23,6	23,6	23,8	24,4	24,6	24,8	24,7	25,3	25,8
<i>Manufacture of textiles</i>													
Fabricarea articolelor de îmbrăcăminte	152,6	148,7	147,6	145,6	144,6	143,5	142,0	142,0	141,6	142,6	141,2	143,0	143,8
<i>Manufacture of wearing apparel</i>													
Tăbăcirea și finisarea pieilor; fabricarea articolelor de voiaj și marochinărie, harnașamentelor și încălțămintei; prepararea și vopsirea blănușilor	49,0	48,5	47,5	47,1	47,5	47,7	47,1	47,2	46,5	46,7	46,5	48,0	48,3
<i>Tanning and dressing of leather; manufacture of travel and leather goods, harness and footwear; preparation and dyeing of furs</i>													
Prelucrarea lemnului, fabricarea produselor din lemn și plută, cu excepția mobilei; fabricarea articolelor din paie și din alte materiale vegetale împletite	42,3	41,4	41,0	40,9	39,8	39,9	39,6	39,8	39,7	39,9	39,0	39,5	39,6
<i>Manufacture of wood and of products of wood and cork, except furniture; manufacture of articles of straw and plaiting materials</i>													

53. EFECTIVUL SALARIAȚILOR DIN ECONOMIE *)
NUMBER OF EMPLOYEES IN THE ECONOMY *)

- mii persoane – continuare -

- thousand persons – continued –

	Efectivul salariaților la data**): / Number of employees on**):												
	28.II.	31.III.	30.IV.	31.V.	30.VI.	31.VII.	31.VIII.	30.IX.	31.X.	30.XI.	31.XII.	31.I.	28.II.
	2010	2010	2010	2010	2010	2010	2010	2010	2010	2010	2010	2011	2011
Fabricarea hârtiei și a produselor din hârtie <i>Manufacture of paper and paper products</i>	9,9	9,3	8,7	8,5	8,4	8,5	8,2	8,3	8,3	8,3	8,0	8,3	8,1
Tipărirea și reproducerea pe suporturi a înregistrărilor <i>Printing and reproduction of recorded media</i>	12,5	12,0	11,5	11,4	11,0	10,9	10,8	10,9	10,5	10,5	10,4	10,6	10,7
Fabricarea produselor de cocserie și a produselor obținute din prelucrarea țițeiului <i>Manufacture of coke and refined petroleum products</i>	7,0	6,9	6,8	6,7	6,6	6,6	6,5	6,4	6,3	6,3	6,2	6,2	6,0
Fabricarea substanțelor și a produselor chimice <i>Manufacture of chemicals and chemical products</i>	30,4	30,2	30,5	29,9	29,8	29,6	29,1	28,3	28,0	28,3	28,1	28,3	28,1
Fabricarea produselor farmaceutice de bază și a preparatelor farmaceutice <i>Manufacture of basic pharmaceutical products and pharmaceutical preparations</i>	8,2	8,2	8,1	8,0	7,9	7,9	7,8	7,9	7,9	8,0	8,0	8,1	8,1
Fabricarea produselor din cauciuc și mase plastice <i>Manufacture of rubber and plastic products</i>	36,1	35,6	35,4	35,8	36,2	36,4	36,6	36,1	36,3	36,2	35,8	36,5	36,7
Fabricarea altor produse din minerale nemetale <i>Manufacture of other non-metallic mineral products</i>	32,6	33,1	33,5	33,6	33,9	33,8	33,8	33,9	33,4	32,9	31,5	31,4	31,6
Industria metalurgică <i>Manufacture of basic metals</i>	35,1	34,5	33,4	33,1	33,2	32,4	32,5	33,0	32,9	32,8	32,9	33,4	33,8
Industria construcțiilor metalice și a produselor din metal, exclusiv mașini, utilaje și instalații <i>Manufacture of fabricated metal products, except machinery and equipment</i>	71,9	72,2	70,4	69,4	68,5	67,9	68,0	67,8	68,2	68,4	68,2	67,1	67,3
Fabricarea calculatoarelor și a produselor electronice și optice <i>Manufacture of computers, electronic and optical products</i>	20,0	20,2	20,3	19,9	20,1	20,0	20,2	20,4	20,2	20,4	20,2	20,6	21,1
Fabricarea echipamentelor electrice <i>Manufacture of electrical equipment</i>	32,0	32,2	32,3	32,5	32,9	33,0	33,3	33,2	32,8	33,2	32,8	33,5	34,1
Fabricarea de mașini, utilaje și echipamente n.c.a. <i>Manufacture of machinery and equipment n.e.c.</i>	47,5	47,6	48,0	47,8	47,5	47,8	47,5	47,5	47,3	47,9	47,5	48,1	49,0
Fabricarea autovehiculelor de transport rutier, a remorcilor și semiremorcilor <i>Manufacture of motor vehicles, trailers and semi-trailers</i>	114,2	114,9	114,5	116,6	117,1	116,4	116,4	118,0	119,3	120,2	121,3	122,1	123,6
Fabricarea altor mijloace de transport <i>Manufacture of other transport equipment</i>	30,6	29,6	29,0	28,0	27,5	27,0	26,5	26,2	25,8	25,8	25,8	26,0	25,8
Fabricarea de mobilă <i>Manufacture of furniture</i>	51,4	51,7	50,6	50,0	49,2	49,2	49,3	49,6	49,2	48,9	48,5	49,0	49,6
Alte activități industriale n.c.a. <i>Other manufacturing</i>	7,9	8,0	8,1	8,2	8,4	8,4	8,3	8,5	8,3	8,4	8,3	8,7	8,9
Repararea, întreținerea și instalarea mașinilor și echipamentelor <i>Repair, maintenance and installation of machinery and equipment</i>	27,8	27,8	26,8	25,4	24,8	24,7	24,3	24,4	24,6	24,4	24,1	23,3	23,5

53. EFECTIVUL SALARIAȚILOR DIN ECONOMIE *)
NUMBER OF EMPLOYEES IN THE ECONOMY *)

- mii persoane – continuare -

- thousand persons – continued –

	Efectivul salariaților la data**): / Number of employees on**):												
	28.II. 2010	31.III. 2010	30.IV. 2010	31.V. 2010	30.VI. 2010	31.VII. 2010	31.VIII. 2010	30.IX. 2010	31.X. 2010	30.XI. 2010	31.XII. 2010	31.I. 2011	28.II. 2011
Producția și furnizarea de energie electrică și termică, gaze, apă caldă și aer condiționat <i>Electricity, gas, steam and air conditioning production and supply</i>	75,9	75,5	75,0	73,9	73,3	73,2	72,9	72,5	72,1	72,1	71,6	71,8	71,5
Distribuția apei; salubritate gestionarea deșeurilor, activități de decontaminare <i>Water supply; sewerage, waste management and decontamination activities</i>	98,1	98,9	100,0	99,5	99,7	98,6	97,7	95,9	94,5	94,1	93,5	94,0	93,9
Captarea, tratarea și distribuția apei <i>Water catchment, treatment and distribution</i>	40,7	40,4	40,6	40,7	40,6	40,6	40,4	40,3	40,4	40,3	40,3	40,4	40,5
Colectarea și epurarea apelor uzate <i>Used water collection and purification</i>	6,4	6,7	6,7	6,6	6,6	6,7	6,7	6,4	6,2	6,3	6,4	6,5	6,4
Colectarea, tratarea și eliminarea deșeurilor; activități de recuperare a materialelor reciclabile; activități și servicii de decontaminare <i>Waste collection, purification and disposal; activities of recycling materials recovery; activities and services of decontamination</i>	51,0	51,8	52,7	52,2	52,5	51,3	50,6	49,2	47,9	47,5	46,8	47,1	47,0
Construcții <i>Construction</i>	309,0	315,2	320,1	323,3	326,4	325,4	323,0	318,6	317,3	313,2	299,3	288,4	289,1
Comerț cu ridicata și cu amănuntul; repararea autovehiculelor și motocicletelor <i>Wholesale and retail; repair of motor vehicles and motorcycles</i>	699,0	697,3	695,7	694,4	692,7	691,3	689,2	687,4	686,0	684,5	679,7	673,8	673,4
Transport și depozitare <i>Transport and storage</i>	264,8	260,3	258,9	256,7	256,1	254,6	253,6	252,6	251,6	251,5	249,3	247,6	248,6
Transporturi terestre și transporturi prin conducte <i>Land transport and transport via pipelines</i>	162,6	158,1	157,1	156,0	155,7	154,8	154,5	153,8	153,2	153,0	151,6	150,1	150,6
Transporturi pe apă <i>Water transport</i>	3,1	3,2	3,3	3,1	3,2	3,2	3,1	3,1	3,0	3,1	3,0	2,8	2,9
Transporturi aeriene <i>Air transport</i>	4,5	4,4	4,3	4,3	4,3	4,2	4,1	4,0	4,0	3,9	3,8	3,9	3,9
Depozitare și activități auxiliare pentru transport <i>Warehousing and support activities for transportation</i>	53,3	53,3	53,0	52,2	52,0	52,2	52,1	52,2	52,3	52,3	51,7	51,3	51,3
Activități de poștă și de curier <i>Postal and courier activities</i>	41,3	41,3	41,2	41,1	40,9	40,2	39,8	39,5	39,1	39,2	39,2	39,5	39,9
Hoteluri și restaurante <i>Hotels and restaurants</i>	107,5	106,4	108,7	111,4	113,9	114,8	113,7	110,5	106,8	104,9	103,8	102,4	100,4
Informații și comunicații <i>Information and communication</i>	102,5	101,8	101,6	100,6	99,6	100,3	99,2	99,9	99,7	100,2	99,8	100,0	99,8
Activități de editare <i>Publishing activities</i>	22,8	22,9	23,0	22,7	22,8	23,3	23,0	23,1	23,2	23,5	23,2	22,7	22,4
Activități de producție cinematografică, video și de programe de televiziune; înregistrări audio și activități de editare muzicală; activități de difuzare și transmitere de programe <i>Motion picture, video and television programme production, sound recording and music publishing activities; programming and broadcasting activities</i>	14,4	13,5	13,8	13,6	13,2	13,1	12,8	12,9	12,6	12,6	12,5	12,5	12,5

53. EFECTIVUL SALARIAȚILOR DIN ECONOMIE ^{*)}
NUMBER OF EMPLOYEES IN THE ECONOMY ^{*)}

- mii persoane – continuare -

- thousand persons – continued –

	Efectivul salariaților la data: / Number of employees on:												
	28.II. 2010	31.III. 2010	30.IV. 2010	31.V. 2010	30.VI. 2010	31.VII. 2010	31.VIII. 2010	30.IX. 2010	31.X. 2010	30.XI. 2010	31.XII. 2010	31.I. 2011	28.II. 2011
Telecomunicații <i>Telecommunications</i>	41,2	40,9	40,7	39,9	39,7	39,4	39,0	39,1	39,0	39,1	39,1	39,3	39,0
Activități de servicii în tehnologia informației; activități de servicii informaticice <i>Information technology services; informatics service activities</i>	24,1	24,5	24,1	24,4	23,9	24,5	24,4	24,8	24,9	25,0	25,0	25,5	25,9
Intermedieri financiare și asigurări <i>Financial intermediation and insurance</i>	104,4	104,1	104,0	103,6	103,7	103,2	103,1	102,9	102,5	102,7	102,5	102,7	102,9
Intermedieri financiare, cu excepția activităților de asigurări și ale fondurilor de pensii <i>Financial intermediation, except insurance and pension funds</i>	80,2	79,9	79,9	79,6	79,7	79,4	79,5	79,3	78,9	79,2	79,0	79,3	79,7
Activități de asigurări, reasigurări și ale fondurilor de pensii (cu excepția celor din sistemul public de asigurări sociale) <i>Insurance, reinsurance and pension funds (except those of public social insurance system)</i>	17,8	17,8	17,8	17,8	17,8	17,6	17,5	17,5	17,5	17,6	17,6	17,4	17,3
Activități auxiliare intermedierilor financiare, activități de asigurare și fonduri de pensii <i>Activities auxiliary to financial intermediation, insurance and pension funds</i>	6,4	6,4	6,3	6,2	6,2	6,2	6,1	6,1	6,1	5,9	5,9	6,0	5,9
Tranzacții imobiliare <i>Real estate transactions</i>	19,2	19,2	18,7	18,3	17,9	18,0	17,6	17,7	18,0	18,0	18,0	18,1	18,2
Activități profesionale, științifice și tehnice <i>Professional, scientific and technical activities</i>	103,9	102,8	102,2	100,8	100,0	99,1	98,7	98,6	96,9	97,7	97,0	98,9	99,6
din care: <i>of which:</i>													
Cercetare-dezvoltare <i>Research-development</i>	21,0	21,0	20,9	20,3	20,4	20,2	20,3	20,2	19,9	19,8	19,8	19,2	19,1
Activități de servicii administrative și activități de servicii suport <i>Activities of administrative services and of support services</i>	171,4	171,6	169,8	170,2	166,8	165,6	164,3	162,4	160,3	158,6	153,9	158,3	157,4
Administrație publică și apărare; asigurări sociale din sistemul public ^{**)} <i>Public administration and defence; social insurance of public sector ^{**)}</i>	227,4	226,6	225,3	224,7	223,3	222,1	219,5	214,4	207,0	205,0	204,2	201,4	200,7
Învățământ <i>Education</i>	395,0	394,4	394,2	393,6	391,8	389,4	387,0	378,9	377,4	376,8	376,6	375,6	374,5
Sănătate și asistență socială <i>Health and social assistance</i>	383,4	381,8	379,8	378,7	375,7	373,1	370,6	368,5	365,5	364,5	362,6	362,5	359,3
Activități de spectacole, culturale și recreative <i>Shows, culture and recreation activities</i>	56,6	56,1	55,6	54,4	53,7	52,9	52,8	51,7	49,9	49,4	48,7	49,6	48,9
Alte activități de servicii <i>Other services activities</i>	31,7	31,8	31,2	31,1	30,8	30,7	30,6	30,6	30,5	30,3	30,2	30,2	30,4

^{*)} Datele lunare privind câștigul salarial și efectivul de salariați sunt obținute printr-o cercetare statistică selectivă. Pentru dimensionarea eșantionului s-a luat în considerare obținerea unor estimări ale principalelor caracteristici cercetate, care să fie afectate de erori în limita a +/-3% și garantate cu o probabilitate de 95%. Începând cu luna ianuarie 2011, eșantionul cuprinde 25000 unități economico-sociale. Unitățile din „sectorul bugetar” (vezi notele metodologice de la capitolul Indicatorii Sociali) sunt cuprinse exhaustiv în cercetare, excepție făcând unitățile administrației publice locale, pentru care datele la nivelul consiliilor locale comunale se culeg pe bază de eșantion reprezentativ la nivel de județ (cca. 770 de unități). Pentru sectorul economic au fost incluse în cercetare unitățile cu 4 salariați și peste, care reprezintă 93,32% din numărul total al salariaților din acest sector.

^{*)} Monthly data regarding earning and number of employees are obtained from a sampling statistical survey. In view to set up the sample size estimates of the main characteristics observed have been taken into account, which could be affected by errors of +/- 3% at most and guaranteed with a probability of 95%. Since January 2011, the sample includes 25000 economic and social units. Budgetary units (see methodological notes from chapter in social indicators) are exhaustively included in the survey except local public administration units, for which data at level of local communal councils are collected based on representative sample at level of county (about 770 units). For economic sector there were included in the survey, units with 4 employees and over, representing 93.32% of total employees in this sector.

^{**)} Exclusiv forțele armate și personalul asimilat (M.Ap.N., M.A.I., S.R.I. etc.).

^{**)} Except armed forces and similar (M.N.D., M.A.I., R.I.S. etc.).

54. CÂȘTIGUL SALARIAL MEDIU BRUT *)
AVERAGE GROSS EARNINGS *)

- lei -

- lei -

	2010												2011	
	feb	mar	apr	mai	iun	iul	aug	sep	oct	nov	dec	ian	feb	
	<i>Feb</i>	<i>Mar</i>	<i>Apr</i>	<i>May</i>	<i>June</i>	<i>July</i>	<i>Aug</i>	<i>Sep</i>	<i>Oci</i>	<i>Nov</i>	<i>Dec</i>	<i>Jan</i>	<i>Feb</i>	
TOTAL / TOTAL	1940	2074	1973	1962	1951	1868	1846	1846	1846	1900	2067	1963	1944	
Agricultură, silvicultură și pescuit <i>Agriculture, forestry and fishing</i>	1389	1428	1401	1394	1399	1402	1383	1402	1423	1492	1593	1431	1433	
Agricultură, vânătoare și servicii anexe <i>Agriculture, hunting and annex services</i>	1351	1367	1364	1367	1351	1363	1330	1351	1374	1418	1429	1392	1390	
Silvicultură și exploatare forestieră; pescuit și acvacultură <i>Forestry and logging; fishing and aquaculture</i>	1471	1558	1480	1455	1515	1495	1511	1522	1539	1652	1936	1513	1523	
Industrie – total <i>Industry – total</i>	1775	1959	1867	1879	1905	1953	1932	1953	1915	1964	2180	1945	1920	
Industria extractivă <i>Mining and quarrying</i>	3086	3639	3175	3276	3415	3428	3554	4045	3287	3358	3898	3475	3291	
Extracția cărbunelui superior și inferior <i>Mining of coal and lignite</i>	3018	3628	3043	2882	2991	3437	3543	3100	3138	3244	3806	3091	3084	
Extracția petrolului brut și a gazelor naturale <i>Extraction of crude petroleum and natural gas</i>	3480	4272	3703	4038	4230	3946	4125	5729	3762	3779	4473	4337	3904	
Extracția minereurilor metalifere <i>Mining of metal ores</i>	2430	2637	2647	2459	2559	2744	2631	2646	3413	2856	4011	2545	2504	
Alte activități extractive <i>Other mining and quarrying</i>	1935	1970	1751	1855	1911	1802	1991	1925	1921	2169	2230	2251	2023	
Activități de servicii anexe extracției <i>Mining support service activities</i>	3295	3452	3371	3594	3751	3560	3556	3733	3461	3685	3791	3225	3328	
Industria prelucrătoare <i>Manufacturing</i>	1580	1718	1652	1662	1697	1732	1704	1714	1713	1759	1921	1730	1726	
Industria alimentară <i>Manufacture of food products</i>	1240	1318	1257	1265	1262	1276	1269	1293	1310	1289	1349	1324	1319	
Fabricarea băuturilor <i>Manufacture of beverages</i>	2165	2427	2269	2206	2422	2305	2359	2307	2198	2287	2590	2366	2489	
Fabricarea produselor din tutun <i>Manufacture of tobacco products</i>	4248	5670	3852	4261	4173	4390	4102	4211	4180	4270	4609	4169	5324	
Fabricarea produselor textile <i>Manufacture of textiles</i>	1394	1486	1389	1425	1468	1491	1416	1470	1528	1515	1784	1523	1519	
Fabricarea articolelor de îmbrăcăminte <i>Manufacture of wearing apparel</i>	1047	1092	1070	1089	1133	1165	1147	1134	1144	1177	1239	1179	1166	
Tăbăcirea și finisarea pieilor; fabricarea articolelor de voiaj și marochinărie, harnașamentelor și încălțăminte; prepararea și vopsirea blănurilor <i>Tanning and dressing of leather; manufacture of travel and leather goods, harness and footwear; preparation and dyeing of furs</i>	1126	1152	1144	1178	1212	1237	1188	1218	1243	1294	1325	1259	1257	
Prelucrarea lemnului, fabricarea produselor din lemn și plută, cu excepția mobilei; fabricarea articolelor din paie și din alte materiale vegetale împletite <i>Manufacture of wood and of products of wood and cork, except furniture; manufacture of articles of straw and plaiting materials</i>	1130	1263	1150	1175	1144	1162	1157	1156	1184	1239	1249	1242	1347	

54. CĂȘTIGUL SALARIAL MEDIU BRUT ^{*)}
AVERAGE GROSS EARNINGS ^{*)}

- lei - continuare -

- lei - continued -

	2010											2011	
	feb <i>Feb</i>	mar <i>Mar</i>	apr <i>Apr</i>	mai <i>May</i>	iun <i>June</i>	iul <i>July</i>	aug <i>Aug</i>	sep <i>Sep</i>	oct <i>Oct</i>	nov <i>Nov</i>	dec <i>Dec</i>	ian <i>Jan</i>	feb <i>Feb</i>
Fabricarea hârtiei și a produselor din hârtie <i>Manufacture of paper and paper products</i>	1546	1685	1668	1680	1683	1714	1748	1733	1743	1824	1957	1688	1709
Tipărirea și reproducerea pe suporturi a înregistrărilor <i>Printing and reproduction of recorded media</i>	1718	1898	1785	1822	1910	1798	1851	1809	1857	1876	2153	1926	1875
Fabricarea produselor de cocserie și a produselor obținute din prelucrarea țițeiului <i>Manufacture of coke and refined petroleum products</i>	3422	3656	3777	3971	4206	3965	4030	4786	3799	3739	4518	3807	3732
Fabricarea substanțelor și a produselor chimice <i>Manufacture of chemicals and chemical products</i>	2126	2294	2285	2231	2323	2416	2306	2397	2309	2401	2716	2338	2261
Fabricarea produselor farmaceutice de bază și a preparatelor farmaceutice <i>Manufacture of basic pharmaceutical products and pharmaceutical preparations</i>	2901	3225	2967	2882	3031	2823	2764	3138	2761	2873	3725	2712	2956
Fabricarea produselor din cauciuc și mase plastice <i>Manufacture of rubber and plastic products</i>	1623	1794	1669	1780	1771	1795	1744	1806	1817	1891	2002	1857	1860
Fabricarea altor produse din minerale nemetalice <i>Manufacture of other non-metallic mineral products</i>	1829	2282	2007	1946	2012	2050	2043	1970	2004	2037	2280	2090	2045
Industria metalurgică <i>Manufacture of basic metals</i>	2170	2322	2374	2468	2294	2601	2484	2393	2476	2337	2685	2385	2392
Industria construcțiilor metalice și a produselor din metal, exclusiv mașini, utilaje și instalații <i>Manufacture of fabricated metal products, except machinery and equipment</i>	1601	1715	1657	1657	1696	1744	1737	1731	1747	1783	1897	1789	1764
Fabricarea calculatoarelor și a produselor electronice și optice <i>Manufacture of computers, electronic and optical products</i>	2054	2195	2058	2077	2293	2202	2199	2165	2199	2397	2768	2166	2242
Fabricarea echipamentelor electrice <i>Manufacture of electrical equipment</i>	1689	1930	1751	1761	1819	1881	1876	1863	1879	2063	2406	1916	1891
Fabricarea de mașini, utilaje și echipamente n.c.a. <i>Manufacture of machinery and equipment n.e.c.</i>	1857	1966	1914	1913	2030	1996	1943	1975	1989	2100	2137	2028	2071
Fabricarea autovehiculelor de transport rutier, a remorcilor și semiremorcilor <i>Manufacture of motor vehicles, trailers and semi-trailers</i>	1923	2103	2061	2087	2099	2179	2114	2117	2115	2212	2379	2067	2040
Fabricarea altor mijloace de transport <i>Manufacture of other transport equipment</i>	2202	2399	2410	2252	2383	2492	2461	2426	2382	2375	2929	2414	2387
Fabricarea de mobilă <i>Manufacture of furniture</i>	1241	1317	1258	1232	1257	1256	1248	1272	1290	1364	1437	1259	1239
Alte activități industriale n.c.a. <i>Other manufacturing</i>	1370	1443	1359	1390	1422	1411	1413	1406	1412	1468	1579	1423	1395
Repararea, întreținerea și instalarea mașinilor și echipamentelor <i>Repair, maintenance and installation of machinery and equipment</i>	1986	2256	2139	2184	2170	2294	2284	2255	2233	2234	2561	2312	2196

54. CÂȘTIGUL SALARIAL MEDIU BRUT *)
AVERAGE GROSS EARNINGS *)

- lei - continuare -

- lei - continued -

	2010											2011	
	feb	mar	apr	mai	iun	iul	aug	sep	oct	nov	dec	ian	feb
	<i>Feb</i>	<i>Mar</i>	<i>Apr</i>	<i>May</i>	<i>June</i>	<i>July</i>	<i>Aug</i>	<i>Sep</i>	<i>Oct</i>	<i>Nov</i>	<i>Dec</i>	<i>Jan</i>	<i>Feb</i>
Producția și furnizarea de energie electrică și termică, gaze, apă caldă și aer condiționat <i>Electricity, gas, steam and air conditioning production and supply</i>	3233	3665	3611	3678	3510	3818	3701	3471	3543	3620	4208	3642	3518
Distribuția apei; salubritate gestionarea deșeurilor, activități de decontaminare <i>Water supply; sewerage, waste management and decontamination activities</i>	1602	1794	1696	1651	1679	1676	1684	1703	1710	1789	2032	1744	1729
Captarea, tratarea și distribuția apei <i>Water catchment, treatment and distribution</i>	1842	2199	1999	1929	2009	2022	2049	2071	2051	2195	2519	2048	2035
Colectarea și epurarea apelor uzate <i>Used water collection and purification</i>	1740	1987	1944	1945	1917	1917	1899	1868	1903	2053	2296	1976	1916
Colectarea, tratarea și eliminarea deșeurilor; activități de recuperare a materialelor reciclabile; activități și servicii de decontaminare <i>Waste collection, purification and disposal; activities of recycling materials recovery; activities and services of decontamination</i>	1384	1435	1421	1390	1382	1361	1354	1371	1389	1396	1556	1435	1427
Construcții <i>Construction</i>	1508	1583	1554	1559	1573	1581	1575	1573	1568	1599	1742	1619	1593
Comerț cu ridicata și cu amănuntul; repararea autovehiculelor și motocicletelor <i>Wholesale and retail; repair of motor vehicles and motorcycles</i>	1540	1613	1603	1574	1572	1589	1585	1596	1596	1658	1777	1689	1710
Transport și depozitare <i>Transport and storage</i>	2011	2116	2158	2156	2154	2159	2124	2091	2066	2133	2269	2160	2154
Transporturi terestre și transporturi prin conducte <i>Land transport and transport via pipelines</i>	1809	1879	1958	1912	1914	1933	1900	1885	1849	1897	1973	1977	1938
Transporturi pe apă <i>Water transport</i>	2590	2709	2828	2642	2507	2598	2525	2566	2639	2654	3071	2606	2562
Transporturi aeriene <i>Air transport</i>	4484	4639	4539	4680	4706	4760	4730	4724	4635	4757	4932	4708	4719
Depozitare și activități auxiliare pentru transport <i>Warehousing and support activities for transportation</i>	2608	2710	2794	2922	2912	2877	2828	2718	2705	2865	3164	2747	2855
Activități de poștă și de curier <i>Postal and courier activities</i>	1708	1928	1775	1782	1782	1759	1751	1735	1733	1749	1878	1790	1761
Hoteluri și restaurante <i>Hotels and restaurants</i>	1038	1063	1075	1061	1057	1078	1061	1062	1065	1077	1152	1148	1151
Informații și comunicații <i>Information and communication</i>	3572	3911	3894	3646	3769	3812	3928	4016	3880	3867	4459	4121	3930
Activități de editare <i>Publishing activities</i>	3078	3405	3094	3131	3123	3269	3594	3459	3508	3530	4054	3621	3606
Activități de producție cinematografică, video și de programe de televiziune; înregistrări audio și activități de editare muzicală; activități de difuzare și transmitere de programe <i>Motion picture, video and television programme production, sound recording and music publishing activities; programming and broadcasting activities</i>	2617	2711	2820	2821	2873	3011	3233	2983	3011	3050	3327	2993	3070

54. CÂȘTIGUL SALARIAL MEDIU BRUT ¹⁾
AVERAGE GROSS EARNINGS ¹⁾

- lei - continuare -

- lei - continued -

	2010											2011	
	feb	mar	apr	mai	iun	iul	aug	sep	oct	nov	dec	ian	feb
	<i>Feb</i>	<i>Mar</i>	<i>Apr</i>	<i>May</i>	<i>June</i>	<i>July</i>	<i>Aug</i>	<i>Sep</i>	<i>Oct</i>	<i>Nov</i>	<i>Dec</i>	<i>Jan</i>	<i>Feb</i>
Telecomunicații <i>Telecommunications</i>	3995	4311	4566	3914	4275	4130	4073	4353	4110	3979	4794	4476	3900
Activități de servicii în tehnologia informației; activități de servicii informaticice <i>Information technology services; Informatics service activities</i>	3869	4383	4120	4150	4026	4223	4350	4530	4299	4403	4862	4564	4675
Intermedieri financiare și asigurări <i>Financial intermediation and insurance</i>	4322	5618	4832	4926	4544	4585	4441	4640	4372	4479	5381	4483	4499
Intermedieri financiare, cu excepția activităților de asigurări și ale fondurilor de pensii <i>Financial intermediation, except insurance and pension funds</i>	4533	6110	5086	5320	4843	4847	4683	4973	4615	4761	5782	4626	4692
Activități de asigurări, reasigurări și ale fondurilor de pensii (cu excepția celor din sistemul public de asigurări sociale) <i>Insurance, reinsurance and pension funds (except those of public social insurance system)</i>	3634	4116	4026	3692	3687	3894	3812	3684	3683	3688	4274	4249	3760
Activități auxiliare intermedierilor financiare, activități de asigurare și fonduri de pensii <i>Activities auxiliary to financial intermediation, insurance and pension funds</i>	3579	3600	3876	3405	3153	3145	3059	2998	3169	3021	3271	3171	4045
Tranzacții imobiliare <i>Real estate transactions</i>	1726	1843	1996	1807	1829	1747	1764	1739	1746	1783	1960	1941	1938
Activități profesionale, științifice și tehnice <i>Professional, scientific and technical activities</i>	2903	3006	2838	2866	2929	2926	2850	2813	2827	2946	3255	2858	2943
din care: <i>of which:</i>													
Cercetare-dezvoltare <i>Research-development</i>	2783	2765	2770	2818	2849	2783	2792	2763	2817	2900	3232	2864	2952
Activități de servicii administrative și activități de servicii suport <i>Activities of administrative services and of support services</i>	1212	1257	1232	1224	1254	1246	1245	1227	1247	1300	1340	1271	1260
Administrație publică și apărare; asigurări sociale din sistemul public ^{**)} <i>Public administration and defence; social insurance of public sector ^{**)}</i>	2998	3085	2819	2829	2697	2301	2328	1941	2170	2227	2546	2719	2526
Învățământ <i>Education</i>	2286	2409	2139	2091	2045	1570	1466	1545	1606	1690	1634	1816	1796
Sănătate și asistență socială <i>Health and social assistance</i>	1889	1882	1806	1814	1779	1418	1408	1411	1439	1457	1478	1596	1599
Activități de spectacole, culturale și recreative <i>Shows, culture and recreation activities</i>	1682	1683	1624	1596	1571	1330	1348	1327	1325	1376	1440	1432	1414
Alte activități de servicii <i>Other services activities</i>	1128	1195	1153	1166	1172	1139	1150	1134	1123	1133	1213	1222	1224

Notă: Începând cu luna iulie 2010 se aplică prevederile legale în vigoare, referitoare la impozitarea tichetelor de masă (O.U. nr. 58/26 iunie 2010 pentru modificarea și completarea Legii nr. 571/2003 privind Codul fiscal și alte măsuri financiar-fiscale), respectiv la reducerea cu 25% a drepturilor salariale cuvenite personalului din sectorul bugetar (Legea nr. 118/2010 privind unele măsuri necesare în vederea restabilirii echilibrului bugetar), măsură valabilă până în luna decembrie 2010. Începând cu luna ianuarie 2011 se aplică prevederile legale în vigoare referitoare la majorarea cu 15% a drepturilor salariale cuvenite personalului plătit din fonduri publice (Legea nr.285/2010 privind salarizarea în anul 2011 a personalului plătit din fonduri publice), respectiv la stabilirea bazei de calcul a contribuțiilor sociale individuale (O.U.G. nr. 117/2010 pentru modificarea și completarea Legii nr. 571/2003 privind Codul fiscal și reglementarea unor măsuri financiar-fiscale), care se plafonează în limita a 5 câștiguri salariale medii brute stabilite prin legea bugetului asigurărilor sociale de stat.

Note: Starting with July 2010 there are applied the legal stipulations in force, regarding taxation of lunch tickets (U.O. no. 58/26 June 2010 for the modification and completion of the Law 571/2003 on the fiscal Code and other fiscal financial measures) respectively the 25% reduction in staff salary rights in the budgetary sector, measure being valid till December 2010. Since January 2011 there are applied legal stipulations in force regarding increase by 15% of salary rights for the staff paid from public funds (Law no. 285/2010 regarding salary in 2011 of the staff paid from public funds), respectively calculation base of individual social contribution (G.U.O. no. 117/2010 for the modification and completion of Law no. 571/2003 on the Fiscal Code and regulation of some financial-fiscal measures) limited to 5 gross average earnings set up by the law of state social insurance budget.

¹⁾ Vezi nota de la Tabelul 53.

²⁾ See the note from Table 53.

^{**)} Exclusiv forțele armate și personalul asimilat (M.Ap.N., M.A.I., S.R.I. etc.).

^{***)} Except armed forces and similar (M.N.D., M.A.I., R.I.S. etc.).

55. CÂȘTIGUL SALARIAL MEDIU NET ¹⁾
AVERAGE NET EARNINGS ¹⁾

- lei -

- lei -

	2010												2011	
	feb	mar	apr	mai	iun	iul	aug	sep	oct	nov	dec	ian	feb	
	<i>Feb</i>	<i>Mar</i>	<i>Apr</i>	<i>May</i>	<i>June</i>	<i>July</i>	<i>Aug</i>	<i>Sep</i>	<i>Oct</i>	<i>Nov</i>	<i>Dec</i>	<i>Jan</i>	<i>Feb</i>	
TOTAL / TOTAL	1411	1509	1436	1428	1422	1355	1339	1340	1340	1377	1496	1424	1414	
Agricultură, silvicultură și pescuit <i>Agriculture, forestry and fishing</i>	1026	1055	1033	1027	1034	1028	1013	1026	1041	1088	1161	1047	1048	
Agricultură, vânătoare și servicii anexe <i>Agriculture, hunting and annex services</i>	999	1010	1006	1007	997	1001	976	991	1008	1039	1049	1022	1021	
Silvicultură și exploatare forestieră; pescuit și acvacultură <i>Forestry and logging; fishing and aquaculture</i>	1084	1151	1092	1075	1121	1095	1100	1108	1118	1194	1394	1102	1106	
Industrie – total <i>Industry – total</i>	1305	1441	1374	1384	1402	1419	1403	1419	1390	1425	1579	1412	1397	
Industria extractivă <i>Mining and quarrying</i>	2188	2606	2279	2367	2474	2425	2525	2875	2333	2379	2791	2449	2329	
Extracția cărbunelui superior și inferior <i>Mining of coal and lignite</i>	2135	2635	2237	2165	2254	2434	2545	2250	2246	2308	2789	2187	2177	
Extracția petrolului brut și a gazelor naturale <i>Extraction of crude petroleum and natural gas</i>	2449	3004	2605	2850	2989	2771	2897	4022	2643	2656	3142	3028	2745	
Extracția minereurilor metalifere <i>Mining of metal ores</i>	1757	1927	1908	1783	1846	1957	1878	1888	2426	2034	2845	1821	1795	
Alte activități extractive <i>Other mining and quarrying</i>	1418	1449	1287	1351	1406	1311	1436	1391	1392	1563	1621	1626	1469	
Activități de servicii anexe extracției <i>Mining support service activities</i>	2362	2489	2410	2567	2696	2540	2535	2657	2469	2626	2700	2305	2390	
Industria prelucrătoare <i>Manufacturing</i>	1172	1274	1225	1233	1256	1266	1244	1253	1251	1283	1398	1263	1264	
Industria alimentară <i>Manufacture of food products</i>	922	980	936	941	939	942	935	952	964	951	993	976	975	
Fabricarea băuturilor <i>Manufacture of beverage</i>	1571	1746	1640	1591	1746	1658	1697	1663	1593	1652	1866	1714	1793	
Fabricarea produselor din tutun <i>Manufacture of tobacco products</i>	3004	4059	2805	3126	2943	3111	2893	2980	2954	3032	3260	2971	3790	
Fabricarea produselor textile <i>Manufacture of textiles</i>	1047	1121	1045	1072	1101	1097	1044	1086	1123	1113	1305	1119	1118	
Fabricarea articolelor de îmbrăcăminte <i>Manufacture of wearing apparel, except fur apparel</i>	804	841	822	837	870	875	860	850	855	879	923	880	872	
Tăbăcirea și finisarea pieilor; fabricarea articolelor de voiaj și marochinărie, harnașamentelor și încălțăminte; prepararea și vopsirea blănelor <i>Tanning and dressing of leather; manufacture of travel and leather goods, harness and footwear; preparation and dyeing of furs</i>	861	882	876	901	925	925	884	906	924	959	979	935	935	
Prelucrarea lemnului, fabricarea produselor din lemn și plută, cu excepția mobilei; fabricarea articolelor din paie și din alte materiale vegetale împletite <i>Manufacture of wood and of products of wood and cork, except furniture; manufacture of articles of straw and plaiting materials</i>	845	939	860	879	857	861	857	856	876	915	924	916	992	

55. CÂȘTIGUL SALARIAL MEDIU NET ^{*)}
AVERAGE NET EARNINGS ^{*)}

- lei - continuare -

- lei – continued –

	2010												2011	
	feb <i>Feb</i>	mar <i>Mar</i>	apr <i>Apr</i>	mai <i>May</i>	iun <i>June</i>	iul <i>July</i>	aug <i>Aug</i>	sep <i>Sep</i>	oct <i>Oct</i>	nov <i>Nov</i>	dec <i>Dec</i>	ian <i>Jan</i>	feb <i>Feb</i>	
Fabricarea hârtiei și a produselor din hârtie <i>Manufacture of papers and paper products</i>	1147	1257	1245	1247	1258	1251	1275	1262	1268	1328	1417	1225	1244	
Tipărirea și reproducerea pe suporturi a înregistrărilor <i>Printing and reproduction of recorded media</i>	1262	1397	1314	1345	1411	1316	1341	1315	1349	1368	1551	1397	1359	
Fabricarea produselor de cocserie și a produselor obținute din prelucrarea țițeiului <i>Manufacture of coke and refined petroleum products</i>	2440	2621	2691	2837	2972	2791	2826	3376	2689	2638	3194	2712	2656	
Fabricarea substanțelor și a produselor chimice <i>Manufacture of chemicals and chemicals products</i>	1561	1687	1667	1635	1697	1749	1665	1730	1669	1735	1952	1690	1637	
Fabricarea produselor farmaceutice de bază și a preparatelor farmaceutice <i>Manufacture of basic pharmaceutical products and pharmaceutical preparations</i>	2092	2327	2136	2074	2189	2019	1976	2235	1980	2049	2648	1961	2126	
Fabricarea produselor din cauciuc și mase plastice <i>Manufacture of rubber and plastic products</i>	1201	1322	1236	1309	1306	1307	1273	1322	1320	1375	1452	1353	1353	
Fabricarea altor produse din minerale nemetale <i>Manufacture of other non-metallic mineral products</i>	1339	1663	1469	1421	1467	1477	1475	1421	1448	1472	1657	1517	1486	
Industria metalurgică <i>Manufacture of basic metals</i>	1594	1706	1733	1799	1678	1870	1788	1727	1783	1695	1945	1720	1723	
Industria construcțiilor metalice și a produselor din metal, exclusiv mașini, utilaje și instalații <i>Manufacture of fabricated metal products, except machinery and equipment</i>	1185	1274	1228	1225	1251	1274	1265	1261	1272	1298	1378	1300	1286	
Fabricarea calculatoarelor și a produselor electronice și optice <i>Manufacture of computer, electronic and optical products</i>	1520	1626	1520	1524	1675	1597	1595	1570	1595	1730	1998	1568	1643	
Fabricarea echipamentelor electrice <i>Manufacture of electrical equipment</i>	1247	1420	1305	1303	1351	1376	1359	1356	1369	1494	1740	1395	1373	
Fabricarea de mașini, utilaje și echipamente n.c.a. <i>Manufacture of machinery and equipment n.e.c.</i>	1367	1450	1414	1406	1489	1450	1410	1436	1445	1520	1546	1464	1500	
Fabricarea autovehiculelor de transport rutier, a remorcilor și semiremorcilor <i>Manufacture of motor vehicles, trailers and semi-trailers</i>	1415	1555	1519	1562	1550	1583	1543	1551	1536	1604	1728	1507	1494	
Fabricarea altor mijloace de transport <i>Manufacture of other transport equipment</i>	1603	1751	1759	1629	1732	1802	1777	1760	1731	1740	2111	1741	1763	
Fabricarea de mobilă <i>Manufacture of furniture</i>	938	995	953	931	949	936	924	939	951	1005	1060	931	918	
Alte activități industriale n.c.a. <i>Other manufacturing</i>	1031	1088	1023	1047	1070	1046	1044	1037	1042	1083	1162	1051	1031	
Repararea, întreținerea și instalarea mașinilor și echipamentelor <i>Repair and installation of machinery and equipment</i>	1455	1656	1565	1589	1585	1659	1648	1629	1612	1615	1845	1665	1606	

55. CÂȘTIGUL SALARIAL MEDIU NET ^{*)}
AVERAGE NET EARNINGS ^{*)}

- lei - continuare -

- lei – continued –

	2010											2011	
	feb	mar	apr	mai	iun	iul	aug	sep	oct	nov	dec	ian	feb
	<i>Feb</i>	<i>Mar</i>	<i>Apr</i>	<i>May</i>	<i>June</i>	<i>July</i>	<i>Aug</i>	<i>Sep</i>	<i>Oct</i>	<i>Nov</i>	<i>Dec</i>	<i>Jan</i>	<i>Feb</i>
Producția și furnizarea de energie electrică și termică, gaze, apă caldă și aer condiționat <i>Electricity, gas, steam and air conditioning supply</i>	2324	2633	2595	2652	2536	2730	2640	2483	2527	2579	2997	2606	2512
Distribuția apei; salubritate gestionarea deșeurilor, activități de decontaminare <i>Water supply; sewerage, waste management and decontamination activities</i>	1180	1315	1244	1214	1232	1220	1226	1239	1245	1299	1466	1269	1258
Captarea, tratarea și distribuția apei <i>Water catchment, treatment and distribution</i>	1353	1603	1460	1412	1468	1463	1482	1496	1486	1584	1804	1481	1474
Colectarea și epurarea apelor uzate <i>Used water collection and purification</i>	1286	1460	1434	1435	1411	1395	1381	1363	1388	1492	1654	1439	1394
Colectarea, tratarea și eliminarea deșeurilor; activități de recuperare a materialelor reciclabile; activități și servicii de decontaminare <i>Waste collection, purification and disposal; activities of recycling materials recovery; activities and services of decontamination</i>	1021	1058	1046	1025	1020	999	993	1006	1017	1022	1136	1052	1045
Construcții <i>Construction</i>	1116	1170	1144	1143	1152	1151	1146	1144	1139	1163	1267	1176	1160
Comerț cu ridicata și cu amănuntul; repararea autovehiculelor și motocicletelor <i>Wholesale and retail; repair of motor vehicles and motorcycles</i>	1127	1180	1172	1152	1150	1155	1151	1159	1159	1203	1285	1228	1244
Transport și depozitare <i>Transport and storage</i>	1456	1533	1562	1560	1564	1555	1530	1510	1490	1537	1628	1554	1555
Transporturi terestre și transporturi prin conducte <i>Land transport and transport via pipelines</i>	1307	1359	1415	1381	1386	1394	1371	1366	1336	1369	1423	1420	1397
Transporturi pe apă <i>Water transport</i>	1892	1999	2081	1953	1849	1903	1847	1877	1932	1942	2230	1909	1891
Transporturi aeriene <i>Air transport</i>	3168	3264	3192	3295	3314	3367	3330	3324	3265	3369	3478	3368	3391
Depozitare și activități auxiliare pentru transport <i>Warehousing and support activities for transportation</i>	1866	1945	2002	2095	2094	2054	2014	1940	1932	2045	2257	1964	2055
Activități de poștă și de curier <i>Postal and courier activities</i>	1281	1440	1330	1332	1340	1290	1284	1273	1273	1285	1339	1309	1287
Hoteluri și restaurante <i>Hotels and restaurants</i>	775	794	803	792	791	799	787	787	796	804	856	847	855
Informații și comunicații <i>Information and communication</i>	2599	2871	2839	2668	2759	2779	2873	2938	2836	2832	3266	3039	2914
Activități de editare <i>Publishing activities</i>	2299	2594	2355	2385	2376	2463	2708	2624	2643	2658	3056	2749	2749
Activități de producție cinematografică, video și de programe de televiziune; înregistrări audio și activități de editare muzicală; activități de difuzare și transmitere de programe <i>Motion picture, video and television programme production, sound recording and music publishing activities; programming and broadcasting activities</i>	1874	1937	2017	2017	2056	2141	2299	2119	2172	2162	2421	2142	2201

55. CÂȘTIGUL SALARIAL MEDIU NET ¹⁾
AVERAGE NET EARNINGS ¹⁾

- lei - continuare -

- lei - continued -

	2010											2011	
	feb	mar	apr	mai	iun	iul	aug	sep	oct	nov	dec	ian	feb
	<i>Feb</i>	<i>Mar</i>	<i>Apr</i>	<i>May</i>	<i>June</i>	<i>July</i>	<i>Aug</i>	<i>Sep</i>	<i>Oct</i>	<i>Nov</i>	<i>Dec</i>	<i>Jan</i>	<i>Feb</i>
Telecomunicații <i>Telecommunications</i>	2847	3111	3252	2803	3060	2931	2898	3101	2922	2856	3423	3237	2820
Activități de servicii în tehnologia informației; activități de servicii informatice <i>Computer programming, consultancy and related activities; Information service activities</i>	2880	3249	3067	3081	3007	3169	3271	3394	3215	3289	3634	3430	3548
Intermedieri financiare și asigurări <i>Financial intermediation and insurance</i>	3078	3998	3439	3506	3233	3250	3152	3297	3104	3180	3816	3222	3295
Intermedieri financiare, cu excepția activităților de asigurări și ale fondurilor de pensii <i>Financial intermediation, except insurance and pension funding</i>	3226	4345	3620	3783	3442	3436	3323	3534	3276	3380	4100	3325	3446
Activități de asigurări, reasigurări și ale fondurilor de pensii (cu excepția celor din sistemul public de asigurări sociale) <i>Insurance, reinsurance and pension funding (except those of public social insurance system)</i>	2597	2936	2868	2642	2635	2757	2705	2612	2615	2618	3033	3049	2707
Activități auxiliare intermedierilor financiare, activități de asigurare și fonduri de pensii <i>Activities auxiliary to financial intermediation, insurance and pension funding</i>	2546	2575	2750	2419	2246	2239	2179	2139	2258	2152	2328	2291	2988
Tranzacții imobiliare <i>Real estate transaction</i>	1258	1343	1452	1320	1333	1277	1289	1269	1267	1296	1421	1411	1406
Activități profesionale, științifice și tehnice <i>Professional, scientific and technical activities</i>	2077	2152	2033	2052	2105	2095	2037	2011	2029	2106	2322	2053	2121
din care: <i>of which:</i>													
Cercetare-dezvoltare <i>Research-development</i>	1994	1982	1984	2029	2039	2008	1992	1977	2010	2072	2310	2052	2117
Activități de servicii administrative și activități de servicii suport <i>Activities of administrative services and of support services</i>	896	931	913	909	928	916	915	904	918	956	983	935	929
Administrație publică și apărare; asigurări sociale din sistemul public ^{**)} <i>Public administration and defence; social insurance of public sector ^{**)}</i>	2142	2205	2015	2021	1931	1653	1673	1404	1563	1601	1827	1943	1809
Învățământ <i>Education</i>	1632	1714	1531	1495	1464	1133	1063	1119	1163	1223	1184	1316	1300
Sănătate și asistență socială <i>Health and social assistance</i>	1372	1370	1315	1320	1298	1041	1036	1037	1059	1072	1089	1163	1167
Activități de spectacole, culturale și recreative <i>Show biz, culture and recreation activities</i>	1220	1220	1178	1160	1144	976	988	972	970	1005	1052	1044	1032
Alte activități de servicii <i>Other services activities</i>	833	881	849	858	862	838	843	834	825	831	889	895	896

Notă: Începând cu luna iulie 2010 se aplică prevederile legale în vigoare, referitoare la impozitarea tichetelor de masă (O.U. nr. 58/26 iunie 2010 pentru modificarea și completarea Legii nr. 571/2003 privind Codul fiscal și alte măsuri financiar-fiscale), respectiv la reducerea cu 25% a drepturilor salariale cuvenite personalului din sectorul bugetar (Legea nr. 118/2010 privind unele măsuri necesare în vederea restabilirii echilibrului bugetar), măsură valabilă până în luna decembrie 2010. Începând cu luna ianuarie 2011 se aplică prevederile legale în vigoare referitoare la majorarea cu 15% a drepturilor salariale cuvenite personalului plătit din fonduri publice (Legea nr.285/2010 privind salarizarea în anul 2011 a personalului plătit din fonduri publice), respectiv la stabilirea bazei de calcul a contribuțiilor sociale individuale (O.U.G. nr. 117/2010 pentru modificarea și completarea Legii nr. 571/2003 privind Codul fiscal și reglementarea unor măsuri financiar-fiscale), care se plafonează în limita a 5 câștiguri salariale medii brute stabilite prin legea bugetului asigurărilor sociale de stat.

Note: Starting with July 2010 there are applied the legal stipulations in force, regarding taxation of lunch tickets (U.O. no. 58/26 June 2010 for the modification and completion of the Law 571/2003 on the fiscal Code and other fiscal financial measures) respectively the 25% reduction in staff salary rights in the budgetary sector, measure being valid till December 2010. Since January 2011 there are applied legal stipulations in force regarding increase by 15% of salary rights for the staff paid from public funds (Law no. 285/2010 regarding salary in 2011 of the staff paid from public funds), respectively calculation base of individual social contribution (G.U.O. no. 117/2010 for the modification and completion of Law no. 571/2003 on the Fiscal Code and regulation of some financial-fiscal measures) limited to 5 gross average earnings set up by the law of state social insurance budget.

¹⁾ Vezi nota de la Tabelul 53.

^{*)} See the note from Table 53.

^{**)} Exclusiv forțele armate și personalul asimilat (M.Ap.N., M.A.I., S.R.I. etc.).

^{**)} Except armed forces and similar (M.N.D., M.A.I., R.I.S. etc.).

56. CĂȘTIGURILE SALARIALE NOMINALE MEDII *)
AVERAGE NOMINAL EARNINGS *)

Activitatea / Activity	Căștiguri salariale medii brute - lei Average gross earnings - lei		Căștiguri salariale medii nete Average net earnings			
	ianuarie January 2011	februarie February 2011	- lei / lei -		ianuarie 2011	februarie 2011
			ianuarie January 2011	februarie February 2011	in % față de decembrie 2010 January 2011 in % as against December 2010	in % față de ianuarie 2011 February 2011 in % as against January 2011
TOTAL / TOTAL	1963	1944	1424	1414	95,2	99,3
Agricultură, silvicultură și pescuit <i>Agriculture, forestry and fishing</i>	1431	1433	1047	1048	90,2	100,1
Agricultură, vânătoare și servicii anexe <i>Agriculture, hunting and annex services</i>	1392	1390	1022	1021	97,4	99,9
Silvicultură și exploatare forestieră; pescuit și acvacultură <i>Forestry and logging; fishing and aquaculture</i>	1513	1523	1102	1106	79,1	100,4
Industrie – total <i>Industry – total</i>	1945	1920	1412	1397	89,4	98,9
Industria extractivă <i>Mining and quarrying</i>	3475	3291	2449	2329	87,7	95,1
Extracția cărbunelui superior și inferior <i>Mining of coal and lignite</i>	3091	3084	2187	2177	78,4	99,5
Extracția petrolului brut și a gazelor naturale <i>Extraction of crude petroleum and natural gas</i>	4337	3904	3028	2745	96,4	90,7
Extracția minereurilor metalifere <i>Mining of metal ores</i>	2545	2504	1821	1795	64,0	98,6
Alte activități extractive <i>Other mining and quarrying</i>	2251	2023	1626	1469	100,3	90,3
Activități de servicii anexe extracției <i>Mining support service activities</i>	3225	3328	2305	2390	85,4	103,7
Industria prelucrătoare <i>Manufacturing</i>	1730	1726	1263	1264	90,3	100,1
Industria alimentară <i>Manufacture of food products</i>	1324	1319	976	975	98,3	99,9
Fabricarea băuturilor <i>Manufacture of beverages</i>	2366	2489	1714	1793	91,9	104,6
Fabricarea produselor din tutun <i>Manufacture of tobacco products</i>	4169	5324	2971	3790	91,1	127,6
Fabricarea produselor textile <i>Manufacture of textiles</i>	1523	1519	1119	1118	85,7	99,9
Fabricarea articolelor de îmbrăcăminte <i>Manufacture of wearing apparel</i>	1179	1166	880	872	95,3	99,1
Tăbăcirea și finisarea pieilor; fabricarea articolelor de voiaj și marochinărie, harnașamentelor și încălțăminte; prepararea și vopsirea blănelor <i>Tanning and dressing of leather; manufacture of travel and leather goods, harness and footwear; preparation and dyeing of furs</i>	1259	1257	935	935	95,5	100,0
Prelucrarea lemnului, fabricarea produselor din lemn și plută, cu excepția mobilei; fabricarea articolelor din paie și din alte materiale vegetale împletite <i>Manufacture of wood and of products of wood and cork, except furniture; manufacture of articles of straw and plaiting materials</i>	1242	1347	916	992	99,1	108,3

56. CĂȘTIGURILE SALARIALE NOMINALE MEDII *)
AVERAGE NOMINAL EARNINGS *)

- continuare -

- continued -

Activitatea / Activity	Căștiguri salariale medii brute - lei Average gross earnings - lei		Căștiguri salariale medii nete Average net earnings			
	ianuarie January 2011	februarie February 2011	- lei / lei -		ianuarie 2011	februarie 2011
			ianuarie January 2011	februarie February 2011	in % față de decembrie 2010 January 2011 in % as against December 2010	in % față de ianuarie 2011 February 2011 in % as against January 2011
Fabricarea hârtiei și a produselor din hârtie <i>Manufacture of paper and paper products</i>	1688	1709	1225	1244	86,5	101,6
Tipărirea și reproducerea pe suporturi a înregistrărilor <i>Printing and reproduction of recorded media</i>	1926	1875	1397	1359	90,1	97,3
Fabricarea produselor de cocserie și a produselor obținute din prelucrarea țițeiului <i>Manufacture of coke and refined petroleum products</i>	3807	3732	2712	2656	84,9	97,9
Fabricarea substanțelor și a produselor chimice <i>Manufacture of chemicals and chemical products</i>	2338	2261	1690	1637	86,6	96,9
Fabricarea produselor farmaceutice de bază și a preparatelor farmaceutice <i>Manufacture of basic pharmaceutical products and pharmaceutical preparations</i>	2712	2956	1961	2126	74,1	108,4
Fabricarea produselor din cauciuc și mase plastice <i>Manufacture of rubber and plastic products</i>	1857	1860	1353	1353	93,2	100,0
Fabricarea altor produse din minerale nemetalice <i>Manufacture of other non-metallic mineral products</i>	2090	2045	1517	1486	91,6	98,0
Industria metalurgică <i>Manufacture of basic metals</i>	2385	2392	1720	1723	88,4	100,2
Industria construcțiilor metalice și a produselor din metal, exclusiv mașini, utilaje și instalații <i>Manufacture of fabricated metal products, except machinery and equipment</i>	1789	1764	1300	1286	94,3	98,9
Fabricarea calculatoarelor și a produselor electronice și optice <i>Manufacture of computers, electronic and optical products</i>	2166	2242	1568	1643	78,5	104,8
Fabricarea echipamentelor electrice <i>Manufacture of electrical equipment</i>	1916	1891	1395	1373	80,2	98,4
Fabricarea de mașini, utilaje și echipamente n.c.a. <i>Manufacture of machinery and equipment n.e.c.</i>	2028	2071	1464	1500	94,7	102,5
Fabricarea autovehiculelor de transport rutier, a remorcilor și semiremorcilor <i>Manufacture of motor vehicles, trailers and semi-trailers</i>	2067	2040	1507	1494	87,2	99,1
Fabricarea altor mijloace de transport <i>Manufacture of other transport equipment</i>	2414	2387	1741	1763	82,5	101,3
Fabricarea de mobilă <i>Manufacture of furniture</i>	1259	1239	931	918	87,8	98,6
Alte activități industriale n.c.a. <i>Other manufacturing</i>	1423	1395	1051	1031	90,4	98,1
Repararea, întreținerea și instalarea mașinilor și echipamentelor <i>Repair, maintenance and installation of machinery and equipment</i>	2312	2196	1665	1606	90,2	96,5

56. CĂȘTIGURILE SALARIALE NOMINALE MEDII *)
AVERAGE NOMINAL EARNINGS *)

- continuare -

- continued -

Activitatea / Activity	Căștiguri salariale medii brute - lei Average gross earnings - lei		Căștiguri salariale medii nete Average net earnings			
	ianuarie January 2011	februarie February 2011	- lei / lei -		ianuarie 2011	februarie 2011
			ianuarie January 2011	februarie February 2011	in % față de decembrie 2010 January 2011 in % as against December 2010	in % față de ianuarie 2011 February 2011 in % as against January 2011
Producția și furnizarea de energie electrică și termică, gaze, apă caldă și aer condiționat <i>Electricity, gas, steam and air conditioning production and supply</i>	3642	3518	2606	2512	87,0	96,4
Distribuția apei; salubritate gestionarea deșeurilor, activități de decontaminare <i>Water supply; sewerage, waste management and decontamination activities</i>	1744	1729	1269	1258	86,6	99,1
Captarea, tratarea și distribuția apei <i>Water catchment, treatment and distribution</i>	2048	2035	1481	1474	82,1	99,5
Colectarea și epurarea apelor uzate <i>Used water collection and purification</i>	1976	1916	1439	1394	87,0	96,9
Colectarea, tratarea și eliminarea deșeurilor; activități de recuperare a materialelor reciclabile; activități și servicii de decontaminare <i>Waste collection, purification and disposal; activities of recycling materials recovery; activities and services of decontamination</i>	1435	1427	1052	1045	92,6	99,3
Construcții <i>Construction</i>	1619	1593	1176	1160	92,8	98,6
Comerț cu ridicata și cu amănuntul; repararea autovehiculelor și motocicletelor <i>Wholesale and retail; repair of motor vehicles and motorcycles</i>	1689	1710	1228	1244	95,6	101,3
Transport și depozitare <i>Transport and storage</i>	2160	2154	1554	1555	95,5	100,1
Transporturi terestre și transporturi prin conducte <i>Land transport and transport via pipelines</i>	1977	1938	1420	1397	99,8	98,4
Transporturi pe apă <i>Water transport</i>	2606	2562	1909	1891	85,6	99,1
Transporturi aeriene <i>Air transport</i>	4708	4719	3368	3391	96,8	100,7
Depozitare și activități auxiliare pentru transport <i>Warehousing and support activities for transportation</i>	2747	2855	1964	2055	87,0	104,6
Activități de poștă și de curier <i>Postal and courier activities</i>	1790	1761	1309	1287	97,8	98,3
Hoteluri și restaurante <i>Hotels and restaurants</i>	1148	1151	847	855	98,9	100,9
Informații și comunicații <i>Information and communication</i>	4121	3930	3039	2914	93,0	95,9
Activități de editare <i>Publishing activities</i>	3621	3606	2749	2749	90,0	100,0
Activități de producție cinematografică, video și de programe de televiziune; înregistrări audio și activități de editare muzicală; activități de difuzare și transmitere de programe <i>Motion picture, video and television programme production, sound recording and music publishing activities; programming and broadcasting activities</i>	2993	3070	2142	2201	88,5	102,8

56. CĂȘTIGURILE SALARIALE NOMINALE MEDII *)
AVERAGE NOMINAL EARNINGS *)

- continuare -

- continued -

Activitatea / Activity	Căștiguri salariale medii brute - lei Average gross earnings - lei		Căștiguri salariale medii nete Average net earnings			
	ianuarie January 2011	februarie February 2011	- lei / lei -		ianuarie 2011	februarie 2011
			ianuarie January 2011	februarie February 2011	in % față de decembrie 2010 January 2011 in % as against December 2010	in % față de ianuarie 2011 February 2011 in % as against January 2011
Telecomunicații Telecommunications	4476	3900	3237	2820	94,6	87,1
Activități de servicii în tehnologia informației; activități de servicii informaticice Information technology services; Informatics service activities	4564	4675	3430	3548	94,4	103,4
Intermedieri financiare și asigurări Financial intermediation and insurance	4483	4499	3222	3295	84,4	102,3
Intermedieri financiare, cu excepția activităților de asigurări și ale fondurilor de pensii Financial intermediation, except insurance and pension funds	4626	4692	3325	3446	81,1	103,6
Activități de asigurări, reasigurări și ale fondurilor de pensii (cu excepția celor din sistemul public de asigurări sociale) Insurance, reinsurance and pension funds (except those of public social insurance system)	4249	3760	3049	2707	100,5	88,8
Activități auxiliare intermedierilor financiare, activități de asigurare și fonduri de pensii Activities auxiliary to financial intermediation, insurance and pension funds	3171	4045	2291	2988	98,4	130,4
Tranzacții imobiliare Real estate transactions	1941	1938	1411	1406	99,3	99,6
Activități profesionale, științifice și tehnice Professional, scientific and technical activities	2858	2943	2053	2121	88,4	103,3
din care: of which:						
Cercetare-dezvoltare Research-development	2864	2952	2052	2117	88,8	103,2
Activități de servicii administrative și activități de servicii suport Activities of administrative services and of support services	1271	1260	935	929	95,1	99,4
Administrație publică și apărare; asigurări sociale din sistemul public **) Public administration and defence; social insurance of public sector **)	2719	2526	1943	1809	106,3	93,1
Învățământ Education	1816	1796	1316	1300	111,1	98,8
Sănătate și asistență socială Health and social assistance	1596	1599	1163	1167	106,8	100,3
Activități de spectacole, culturale și recreative Shows, culture and recreation activities	1432	1414	1044	1032	99,2	98,9
Alte activități de servicii Other services activities	1222	1224	895	896	100,7	100,1

Notă: Începând cu luna iulie 2010 se aplică prevederile legale în vigoare, referitoare la impozitarea tichetelor de masă (O.U. nr. 58/26 iunie 2010 pentru modificarea și completarea Legii nr. 571/2003 privind Codul fiscal și alte măsuri financiar-fiscale), respectiv la reducerea cu 25% a drepturilor salariale cuvenite personalului din sectorul bugetar (Legea nr. 118/2010 privind unele măsuri necesare în vederea restabilirii echilibrului bugetar), măsură valabilă până în luna decembrie 2010. Începând cu luna ianuarie 2011 se aplică prevederile legale în vigoare referitoare la majorarea cu 15% a drepturilor salariale cuvenite personalului plătit din fonduri publice (Legea nr.285/2010 privind salarizarea în anul 2011 a personalului plătit din fonduri publice), respectiv la stabilirea bazei de calcul a contribuțiilor sociale individuale (O.U.G. nr. 117/2010 pentru modificarea și completarea Legii nr. 571/2003 privind Codul fiscal și reglementarea unor măsuri financiar-fiscale), care se plafonează în limita a 5 căștiguri salariale medii brute stabilite prin legea bugetului asigurărilor sociale de stat.

Note: Starting with July 2010 there are applied the legal stipulations in force, regarding taxation of lunch tickets (U.O. no. 58/26 June 2010 for the modification and completion of the Law 571/2003 on the fiscal Code and other fiscal financial measures) respectively the 25% reduction in staff salary rights in the budgetary sector, measure being valid till December 2010. Since January 2011 there are applied legal stipulations in force regarding increase by 15% of salary rights for the staff paid from public funds (Law no. 285/2010 regarding salary in 2011 of the staff paid from public funds), respectively calculation base of individual social contribution (G.U.O. no. 117/2010 for the modification and completion of Law no. 571/2003 on the Fiscal Code and regulation of some financial-fiscal measures) limited to 5 gross average earnings set up by the law of state social insurance budget.

*) Vezi nota de la Tabelul 53.

**) See the note from Table 53.

**) Exclusiv forțele armate și personalul asimilat (M.Ap.N., M.A.I., S.R.I. etc.).

**) Except armed forces and similar (M.N.D., M.A.I., R.I.S. etc.).

57. CĂȘTIGURILE SALARIALE MEDII ORARE *)
AVERAGE HOURLY EARNINGS *)

- lei / oră -

- lei / hour -

Activitatea / Activity	Căștigurile salariale medii orare / Average hourly earnings			
	Brute / Gross		Nete / Net	
	ianuarie January 2011	februarie February 2011	ianuarie January 2011	februarie February 2011
TOTAL / TOTAL	12,33	12,51	8,94	9,10
Agricultură, silvicultură și pescuit	8,86	9,17	6,49	6,70
<i>Agriculture, forestry and fishing</i>				
Agricultură, vânătoare și servicii anexe	8,64	8,95	6,34	6,57
<i>Agriculture, hunting and annex services</i>				
Silvicultură și exploatare forestieră; pescuit și acvacultură	9,32	9,62	6,79	6,99
<i>Forestry and logging; fishing and aquaculture</i>				
Industria – total	12,29	12,35	8,92	8,99
<i>Industry – total</i>				
Industria extractivă	25,07	23,51	17,67	16,63
<i>Mining and quarrying</i>				
Extracția cărbunelui superior și inferior	27,31	24,53	19,32	17,32
<i>Mining of coal and lignite</i>				
Extracția petrolului brut și a gazelor naturale	27,19	26,15	18,98	18,39
<i>Extraction of crude petroleum and natural gas</i>				
Extracția minereurilor metalifere	22,64	19,46	16,20	13,94
<i>Mining of metal ores</i>				
Alte activități extractive	15,45	13,61	11,16	9,89
<i>Other mining and quarrying</i>				
Activități de servicii anexe extracției	20,82	21,79	14,88	15,65
<i>Mining support service activities</i>				
Industria prelucrătoare	10,85	10,99	7,92	8,05
<i>Manufacturing</i>				
Industria alimentară	8,29	8,44	6,11	6,24
<i>Manufacture of food products</i>				
Fabricarea băuturilor	15,07	16,33	10,92	11,76
<i>Manufacture of beverages</i>				
Fabricarea produselor din tutun	28,43	34,93	20,26	24,87
<i>Manufacture of tobacco products</i>				
Fabricarea produselor textile	9,33	9,47	6,85	6,97
<i>Manufacture of textiles</i>				
Fabricarea articolelor de îmbrăcăminte	7,12	7,31	5,32	5,46
<i>Manufacture of wearing apparel</i>				
Tăbăcirea și finisarea pieilor; fabricarea articolelor de voiaj și marochinărie, harnașamentelor și încălțăminte; prepararea și vopsirea blănurilor	7,67	7,92	5,69	5,89
<i>Tanning and dressing of leather; manufacture of travel and leather goods, harness and footwear; preparation and dyeing of furs</i>				
Prelucrarea lemnului, fabricarea produselor din lemn și plută, cu excepția mobilei; fabricarea articolelor din paie și din alte materiale vegetale împletite	7,74	8,49	5,70	6,25
<i>Manufacture of wood and of products of wood and cork, except furniture; manufacture of articles of straw and plaiting materials</i>				

57. CĂȘTIGURILE SALARIALE MEDII ORARE *)
AVERAGE HOURLY EARNINGS *)

- lei / oră - continuare -

- lei / hour – continued –

Activitatea / Activity	Căștigurile salariale medii orare / Average hourly earnings			
	Brute / Gross		Nete / Net	
	ianuarie January 2011	februarie February 2011	ianuarie January 2011	februarie February 2011
Fabricarea hârtiei și a produselor din hârtie <i>Manufacture of paper and paper products</i>	10,46	10,94	7,59	7,96
Tipărirea și reproducerea pe suporturi a înregistrărilor <i>Printing and reproduction of recorded media</i>	12,22	12,04	8,87	8,72
Fabricarea produselor de cocserie și a produselor obținute din prelucrarea țițeiului <i>Manufacture of coke and refined petroleum products</i>	24,57	25,05	17,50	17,83
Fabricarea substanțelor și a produselor chimice <i>Manufacture of chemicals and chemical products</i>	14,72	14,39	10,64	10,42
Fabricarea produselor farmaceutice de bază și a preparatelor farmaceutice <i>Manufacture of basic pharmaceutical products and pharmaceutical preparations</i>	16,59	18,86	11,99	13,56
Fabricarea produselor din cauciuc și mase plastice <i>Manufacture of rubber and plastic products</i>	11,60	11,75	8,45	8,54
Fabricarea altor produse din minerale nemetalice <i>Manufacture of other non-metallic mineral products</i>	13,91	13,15	10,10	9,55
Industria metalurgică <i>Manufacture of basic metals</i>	15,51	15,35	11,18	11,06
Industria construcțiilor metalice și a produselor din metal, exclusiv mașini, utilaje și instalații <i>Manufacture of fabricated metal products, except machinery and equipment</i>	11,56	11,46	8,40	8,35
Fabricarea calculatoarelor și a produselor electronice și optice <i>Manufacture of computers, electronic and optical products</i>	13,37	14,31	9,68	10,49
Fabricarea echipamentelor electrice <i>Manufacture of electrical equipment</i>	12,33	11,87	8,98	8,61
Fabricarea de mașini, utilaje și echipamente n.c.a. <i>Manufacture of machinery and equipment n.e.c.</i>	12,97	13,16	9,36	9,53
Fabricarea autovehiculelor de transport rutier, a remorcilor și semiremorcilor <i>Manufacture of motor vehicles, trailers and semi-trailers</i>	12,76	12,89	9,30	9,44
Fabricarea altor mijloace de transport <i>Manufacture of other transport equipment</i>	16,04	15,39	11,56	11,37
Fabricarea de mobilă <i>Manufacture of furniture</i>	7,95	7,97	5,88	5,90
Alte activități industriale n.c.a. <i>Other manufacturing</i>	9,03	8,94	6,67	6,61
Repararea, întreținerea și instalarea mașinilor și echipamentelor <i>Repair, maintenance and installation of machinery and equipment</i>	14,87	14,35	10,71	10,50

57. CĂȘTIGURILE SALARIALE MEDII ORARE *)
AVERAGE HOURLY EARNINGS *)

- lei / oră - continuare -

- lei / hour – continued –

Activitatea / Activity	Căștigurile salariale medii orare / Average hourly earnings			
	Brute / Gross		Nete / Net	
	ianuarie January 2011	februarie February 2011	ianuarie January 2011	februarie February 2011
Producția și furnizarea de energie electrică și termică, gaze, apă caldă și aer condiționat <i>Electricity, gas, steam and air conditioning production and supply</i>	22,85	23,31	16,35	16,64
Distribuția apei; salubritate gestionarea deșeurilor, activități de decontaminare <i>Water supply; sewerage, waste management and decontamination activities</i>	10,95	11,32	7,97	8,24
Captarea, tratarea și distribuția apei <i>Water catchment, treatment and distribution</i>	12,85	13,32	9,30	9,65
Colectarea și epurarea apelor uzate <i>Used water collection and purification</i>	12,32	12,64	8,97	9,19
Colectarea, tratarea și eliminarea deșeurilor; activități de recuperare a materialelor reciclabile; activități și servicii de decontaminare <i>Waste collection, purification and disposal; activities of recycling materials recovery; activities and services of decontamination</i>	9,02	9,34	6,61	6,84
Construcții <i>Construction</i>	11,26	10,60	8,18	7,72
Comerț cu ridicata și cu amănuntul; repararea autovehiculelor și motocicletelor <i>Wholesale and retail; repair of motor vehicles and motorcycles</i>	10,54	10,94	7,66	7,96
Transport și depozitare <i>Transport and storage</i>	13,75	14,17	9,89	10,23
Transporturi terestre și transporturi prin conducte <i>Land transport and transport via pipelines</i>	12,58	12,74	9,04	9,18
Transporturi pe apă <i>Water transport</i>	16,10	16,22	11,79	11,97
Transporturi aeriene <i>Air transport</i>	31,92	33,39	22,83	23,99
Depozitare și activități auxiliare pentru transport <i>Warehousing and support activities for transportation</i>	17,40	18,93	12,44	13,62
Activități de poștă și de curier <i>Postal and courier activities</i>	11,45	11,46	8,37	8,38
Hoteluri și restaurante <i>Hotels and restaurants</i>	7,22	7,41	5,33	5,50
Informații și comunicații <i>Information and communication</i>	25,43	25,27	18,76	18,74
Activități de editare <i>Publishing activities</i>	22,56	23,21	17,12	17,70
Activități de producție cinematografică, video și de programe de televiziune; înregistrări audio și activități de editare muzicală; activități de difuzare și transmitere de programe <i>Motion picture, video and television programme production, sound recording and music publishing activities; programming and broadcasting activities</i>	18,38	19,52	13,16	14,00

57. CĂȘTIGURILE SALARIALE MEDII ORARE *)
AVERAGE HOURLY EARNINGS *)

- lei / oră - continuare -

- lei / hour – continued –

Activitatea / Activity	Căștigurile salariale medii orare / Average hourly earnings			
	Brute / Gross		Nete / Net	
	ianuarie January 2011	februarie February 2011	ianuarie January 2011	februarie February 2011
Telecomunicații <i>Telecommunications</i>	27,81	25,45	20,11	18,41
Activități de servicii în tehnologia informației; activități de servicii informatice <i>Information technology services; Informatics service activities</i>	27,72	29,53	20,83	22,41
Intermedieri financiare și asigurări Financial intermediation and insurance	27,97	29,37	20,10	21,51
Intermedieri financiare, cu excepția activităților de asigurări și ale fondurilor de pensii <i>Financial intermediation, except insurance and pension funds</i>	28,83	30,60	20,73	22,47
Activități de asigurări, reasigurări și ale fondurilor de pensii (cu excepția celor din sistemul public de asigurări sociale) <i>Insurance, reinsurance and pension funds (except those of public social insurance system)</i>	26,56	24,69	19,06	17,78
Activități auxiliare intermedierilor financiare, activități de asigurare și fonduri de pensii <i>Activities auxiliary to financial intermediation, insurance and pension funds</i>	19,90	26,40	14,38	19,50
Tranzacții imobiliare Real estate transactions	12,15	12,59	8,83	9,13
Activități profesionale, științifice și tehnice Professional, scientific and technical activities	18,00	18,88	12,93	13,61
din care: <i>of which:</i>				
Cercetare-dezvoltare <i>Research-development</i>	18,22	18,73	13,06	13,43
Activități de servicii administrative și activități de servicii suport Activities of administrative services and of support services	7,78	8,07	5,73	5,95
Administrație publică și apărare; asigurări sociale din sistemul public **)	16,74	16,19	11,96	11,59
<i>Public administration and defence; social insurance of public sector **)</i>				
Învățământ Education	11,18	11,44	8,10	8,28
Sănătate și asistență socială Health and social assistance	9,75	10,15	7,10	7,40
Activități de spectacole, culturale și recreative <i>Shows, culture and recreation activities</i>	8,67	9,00	6,32	6,57
Alte activități de servicii <i>Other services activities</i>	7,47	7,82	5,47	5,73

Notă: Începând cu luna iulie 2010 se aplică prevederile legale în vigoare, referitoare la impozitarea tichetelor de masă (O.U. nr. 58/26 iunie 2010 pentru modificarea și completarea Legii nr. 571/2003 privind Codul fiscal și alte măsuri financiar-fiscale), respectiv la reducerea cu 25% a drepturilor salariale cuvenite personalului din sectorul bugetar (Legea nr. 118/2010 privind unele măsuri necesare în vederea restabilirii echilibrului bugetar), măsură valabilă până în luna decembrie 2010. Începând cu luna ianuarie 2011 se aplică prevederile legale în vigoare referitoare la majorarea cu 15% a drepturilor salariale cuvenite personalului plătit din fonduri publice (Legea nr. 285/2010 privind salarizarea în anul 2011 a personalului plătit din fonduri publice), respectiv la stabilirea bazei de calcul a contribuțiilor sociale individuale (O.U.G. nr. 117/2010 pentru modificarea și completarea Legii nr. 571/2003 privind Codul fiscal și reglementarea unor măsuri financiar-fiscale), care se plafonează în limita a 5 căștiguri salariale medii brute stabilite prin legea bugetului asigurărilor sociale de stat.

Note: Starting with July 2010 there are applied the legal stipulations in force, regarding taxation of lunch tickets (U.O. no. 58/26 June 2010 for the modification and completion of the Law 571/2003 on the fiscal Code and other fiscal financial measures) respectively the 25% reduction in staff salary rights in the budgetary sector, measure being valid till December 2010. Since January 2011 there are applied legal stipulations in force regarding increase by 15% of salary rights for the staff paid from public funds (Law no. 285/2010 regarding salary in 2011 of the staff paid from public funds), respectively calculation base of individual social contribution (G.U.O. no. 117/2010 for the modification and completion of Law no. 571/2003 on the Fiscal Code and regulation of some financial-fiscal measures) limited to 5 gross average earnings set up by the law of state social insurance budget.

*) Vezi nota de la Tabelul 53.

*) See the note from Table 53.

**) Exclusiv forțele armate și personalul asimilat (M.Ap.N., M.A.I., S.R.I. etc.).

**) Except armed forces and similar (M.N.D., M.A.I., R.I.S. etc.).

**58. INDICIILE TRIMESTRIALI AI COSTULUI FORȚEI DE MUNCĂ PE ACTIVITĂȚI ECONOMICE
- MODIFICĂRI PROCENTUALE FAȚĂ DE TRIMESTRUL PRECEDENT ȘI FAȚĂ DE ACEEAȘI
PERIOADĂ A ANULUI PRECEDENT -
QUARTERLY LABOUR COST INDICES BY ECONOMIC ACTIVITY
- PERCENTAGE CHANGES AS AGAINST PREVIOUS QUARTER AND AS AGAINST THE SAME
PERIOD OF PREVIOUS YEAR -**

- % -		- % -					
Activități economice (secțiune CAEN Rev. 2) <i>Economic activities (CANE Rev. 2 section)</i>	Trim. IV 2010 ¹⁾ în % față de trim. III 2010 ¹⁾ <i>4th Q. 2010 ¹⁾ as against 3rd Q. 2010 ¹⁾</i>			Trim. IV 2010 ¹⁾ în % față de trim. IV 2009 <i>4th Q. 2010 ¹⁾ as against 4th Q. 2009</i>			
	serie brută (neajustată) <i>unadjusted</i>	serie ajustată după efectul zilelor lucrătoare <i>adjusted with the working days number</i>	serie ajustată după efectul zilelor lucrătoare și sezonier <i>adjusted with the working days number and seasonally</i>	serie brută (neajustată) <i>unadjusted</i>	serie ajustată după efectul zilelor lucrătoare <i>adjusted with the working days number</i>	serie ajustată după efectul zilelor lucrătoare și sezonier <i>adjusted with the working days number and seasonaly</i>	
	- Costul total cu forța de muncă / Labour cost – total -						
Total industrie, construcții, servicii <i>Total industry, construction, services</i>	0,93	0,89	-1,42	-1,20	-1,21	-0,83	
Industrie extractivă <i>Mining and quarrying</i>	-9,54	-9,55	2,10	3,83	3,86	4,75	
Industrie prelucrătoare <i>Manufacturing</i>	3,00	3,05	1,09	8,12	8,24	8,51	
Producția și furnizarea de energie electrică și termică, gaze, apă caldă, aer condiționat <i>Electricity, gas, steam and air conditioning production and supply</i>	-9,12	-9,12	-2,59	0,95	0,95	2,67	
Distribuția apei; salubritate, gestionarea deșeurilor, activități de decontaminare <i>Water supply; sewerage, waste managemenet and decontamination activities</i>	7,32	7,32	3,60	8,51	8,49	7,40	
Construcții <i>Construction</i>	8,40	8,42	0,37	0,54	0,55	-0,93	
Comerț <i>Trade</i>	5,17	4,88	0,53	5,24	4,94	6,08	
Transport și depozitare <i>Transport and storage</i>	-0,55	-0,46	-2,60	3,56	3,68	4,81	
Hoteluri și restaurante <i>Hotels and restaurants</i>	6,58	6,58	-1,28	7,51	7,51	7,80	
Informații și comunicații <i>Information and communications</i>	2,03	2,07	0,58	14,35	14,40	16,26	
Intermedieri financiare și asigurări <i>Financial intermediation and insurance</i>	0,14	-0,25	-3,10	2,35	1,95	1,32	
Tranzacții imobiliare <i>Real estate transactions</i>	2,21	2,26	1,71	1,21	1,27	1,26	
Activități profesionale, științifice și tehnice <i>Professional, scientific and technical activities</i>	4,46	4,69	-0,64	1,71	1,94	2,13	
Activități de servicii administrative și activități de servicii suport <i>Activities of administrative services and of support services</i>	6,24	6,24	2,06	5,56	5,55	5,77	
Administrație publică și apărare; asigurări sociale din sistemul public *) <i>Public administration and defence, social insurance of public sector *)</i>	0,90	0,90	-0,52	-19,21	-19,21	-16,29	
Învățământ <i>Education</i>	-12,11	-12,11	-3,06	-22,33	-22,33	-21,03	
Sănătate și asistență socială <i>Health and social assistance</i>	2,05	2,05	-16,68	-18,01	-18,01	-19,53	
Activități de spectacole, culturale și recreative <i>Show biz, culture and recreation activities</i>	-1,19	-1,14	-7,32	-19,13	-19,09	-18,61	
Alte activități de servicii <i>Other service activities</i>	0,74	0,74	-0,78	4,93	4,93	7,77	

**58. INDICIILE TRIMESTRIALI AI COSTULUI FORȚEI DE MUNCĂ PE ACTIVITĂȚI ECONOMICE
- MODIFICĂRI PROCENTUALE FAȚĂ DE TRIMESTRUL PRECEDENT ȘI FAȚĂ DE ACEEAȘI
PERIOADĂ A ANULUI PRECEDENT -
QUARTERLY LABOUR COST INDICES BY ECONOMIC ACTIVITY
- PERCENTAGE CHANGES AS AGAINST PREVIOUS QUARTER AND AS AGAINST THE SAME
PERIOD OF PREVIOUS YEAR -**

- % - continuare -

- % - continued -

Activități economice (secțiune CAEN Rev. 2) <i>Economic activities (CAEN Rev. 2 section)</i>	Trim. IV 2010 ¹⁾ în % față de trim. III 2010 ¹⁾ <i>4th Q. 2010 ¹⁾ as against 3rd Q. 2010 ¹⁾</i>			Trim. IV 2010 ¹⁾ în % față de trim. IV 2009 <i>4th Q. 2010 ¹⁾ as against 4th Q. 2009</i>		
	serie brută (neajustată) <i>unadjusted</i>	serie ajustată după efectul zilelor lucrătoare <i>adjusted with the working days number</i>	serie ajustată după efectul zilelor lucrătoare și sezonier <i>adjusted with the working days number and seasonaly</i>	serie brută (neajustată) <i>unadjusted</i>	serie ajustată după efectul zilelor lucrătoare <i>adjusted with the working days number</i>	serie ajustată după efectul zilelor lucrătoare și sezonier <i>adjusted with the working days number and seasonaly</i>
	- Cheltuieli directe (salariale) cu forța de muncă / Direct expenditure (wages and salaries) with labour force -					
Total industrie, construcții, servicii <i>Total industry, construction, services</i>	0,99	0,96	-1,44	-1,25	-1,26	-0,88
Industrie extractivă <i>Mining and quarrying</i>	-9,54	-9,55	2,10	3,83	3,86	4,75
Industrie prelucrătoare <i>Manufacturing</i>	3,00	3,05	1,09	8,12	8,24	8,51
Producția și furnizarea de energie electrică și termică, gaze, apă caldă, aer condiționat <i>Electricity, gas, steam and air conditioning production and supply</i>	-9,12	-9,12	-2,60	0,95	0,96	2,67
Distribuția apei; salubritate, gestionarea deșeurilor, activități de decontaminare <i>Water supply; sewerage, waste managemenet and decontamination activities</i>	7,33	7,32	3,60	8,51	8,49	7,40
Construcții <i>Construction</i>	8,40	8,42	0,37	0,54	0,55	-0,93
Comerț <i>Trade</i>	5,17	4,88	0,53	5,24	4,94	6,08
Transport și depozitare <i>Transport and storage</i>	-0,55	-0,46	-2,60	3,57	3,67	4,81
Hoteluri și restaurante <i>Hotels and restaurants</i>	6,57	6,57	-1,28	7,51	7,51	7,80
Informații și comunicații <i>Information and communications</i>	2,03	2,07	0,58	14,35	14,40	16,26
Intermedieri financiare și asigurări <i>Financial intermediation and insurance</i>	0,14	-0,24	-3,10	2,35	1,95	1,32
Tranzacții imobiliare <i>Real estate transactions</i>	2,21	2,26	1,71	1,21	1,27	1,26
Activități profesionale, științifice și tehnice <i>Profesional, scientific and technical activities</i>	4,46	4,69	-0,64	1,71	1,94	2,14
Activități de servicii administrative și activități de servicii suport <i>Activities of administrative services and of support services</i>	6,24	6,24	2,06	5,56	5,55	5,77
Administrație publică și apărare; asigurări sociale din sistemul public *) <i>Public administration and defence, social insurance of public sector *)</i>	0,90	0,90	-0,52	-19,21	-19,21	-16,29
Învățământ <i>Education</i>	-12,11	-12,11	-3,06	-22,33	-22,33	-21,03
Sănătate și asistență socială <i>Health and social assistance</i>	2,05	2,05	-16,68	-18,01	-18,01	-19,52
Activități de spectacole, culturale și recreative <i>Show biz, culture and recreation activities</i>	-1,19	-1,14	-7,32	-19,13	-19,09	-18,61
Alte activități de servicii <i>Other service activities</i>	0,74	0,74	-0,78	4,93	4,93	7,76

**58. INDICIILE TRIMESTRIALI AI COSTULUI FORȚEI DE MUNCĂ PE ACTIVITĂȚI ECONOMICE
- MODIFICĂRI PROCENTUALE FAȚĂ DE TRIMESTRUL PRECEDENT ȘI FAȚĂ DE ACEEAȘI
PERIOADĂ A ANULUI PRECEDENT -
QUARTERLY LABOUR COST INDICES BY ECONOMIC ACTIVITY
- PERCENTAGE CHANGES AS AGAINST PREVIOUS QUARTER AND AS AGAINST THE SAME
PERIOD OF PREVIOUS YEAR -**

- % - continuare -

- % - continued -

Activități economice (secțiune CAEN Rev. 2) <i>Economic activities (CANE Rev. 2 section)</i>	Trim. IV 2010 ¹⁾ în % față de trim. III 2010 ¹⁾ <i>4th Q. 2010 ¹⁾ as against 3rd Q. 2010 ¹⁾</i>			Trim. IV 2010 ¹⁾ în % față de trim. IV 2009 <i>4th Q. 2010 ¹⁾ as against 4th Q. 2009</i>		
	serie brută (neajustată) <i>unadjusted</i>	serie ajustată după efectul zilelor lucrătoare <i>adjusted with the working days number</i>	serie ajustată după efectul zilelor lucrătoare și sezonier <i>adjusted with the working days number and seasonaly</i>	serie brută (neajustată) <i>unadjusted</i>	serie ajustată după efectul zilelor lucrătoare <i>adjusted with the working days number</i>	serie ajustată după efectul zilelor lucrătoare și sezonier <i>adjusted with the working days number and seasonaly</i>
	- Cheltuieli indirecte (non-salariale) cu forța de muncă / Indirect expenditure (non-wage) with labour force -					
Total industrie, construcții, servicii <i>Total industry, construction, services</i>	0,70	0,66	-1,37	-1,02	-1,03	-0,66
Industrie extractivă <i>Mining and quarrying</i>	-9,54	-9,55	2,10	3,83	3,86	4,75
Industrie prelucrătoare <i>Manufacturing</i>	3,00	3,05	1,09	8,12	8,24	8,52
Producția și furnizarea de energie electrică și termică, gaze, apă caldă, aer condiționat <i>Electricity, gas, steam and air conditioning production and supply</i>	-9,12	-9,12	-2,60	0,95	0,96	2,67
Distribuția apei; salubritate, gestionarea deșeurilor, activități de decontaminare <i>Water supply; sewerage, waste managemenet and decontamination activities</i>	7,33	7,32	3,60	8,51	8,49	7,40
Construcții <i>Construction</i>	8,40	8,42	0,37	0,54	0,55	-0,93
Comerț <i>Trade</i>	5,17	4,88	0,53	5,24	4,94	6,08
Transport și depozitare <i>Transport and storage</i>	-0,55	-0,47	-2,60	3,57	3,67	4,81
Hoteluri și restaurante <i>Hotels and restaurants</i>	6,58	6,58	-1,28	7,51	7,51	7,80
Informații și comunicații <i>Information and communications</i>	2,02	2,07	0,58	14,35	14,40	16,26
Intermedieri financiare și asigurări <i>Financial intermediation and insurance</i>	0,14	-0,25	-3,10	2,35	1,95	1,32
Tranzacții imobiliare <i>Real estate transactions</i>	2,21	2,26	1,71	1,21	1,27	1,27
Activități profesionale, științifice și tehnice <i>Profesional, scientific and technical activities</i>	4,46	4,70	-0,64	1,71	1,94	2,14
Activități de servicii administrative și activități de servicii suport <i>Activities of administrative services and of support services</i>	6,24	6,24	2,06	5,56	5,56	5,77
Administrație publică și apărare; asigurări sociale din sistemul public *) <i>Public administration and defence, social insurance of public sector *)</i>	0,90	0,90	-0,52	-19,21	-19,21	-16,29
Învățământ <i>Education</i>	-12,11	-12,11	-3,06	-22,34	-22,34	-21,03
Sănătate și asistență socială <i>Health and social assistance</i>	2,05	2,05	-16,68	-18,01	-18,01	-19,53
Activități de spectacole, culturale și recreative <i>Show biz, culture and recreation activities</i>	-1,19	-1,14	-7,32	-19,13	-19,09	-18,61
Alte activități de servicii <i>Other service activities</i>	0,74	0,74	-0,78	4,93	4,93	7,76

¹⁾ Date provizorii. / ¹⁾ Provisional data.

*) Exclusiv forțele armate și personalul asimilat (M.Ap.N., M.A.I., S.R.I. etc.).

*) Except armed forces and similar (M.N.D., M.A.I., R.I.S. etc.).

Câștigurile salariale medii brute în luna februarie 2011 Average gross earnings in February 2011

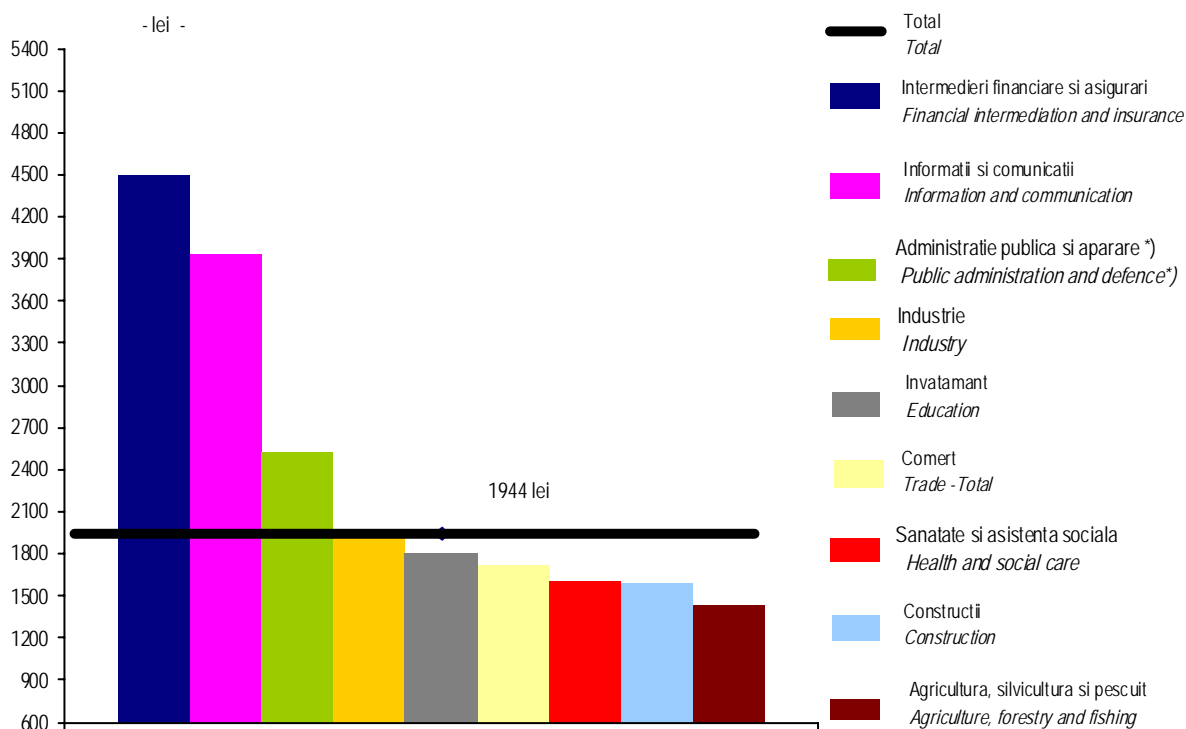

*) Exclusiv forțele armate și personalul asimilat (M.Ap.N., M.A.I., S.R.I. etc.).

*) Except armed forces and similar (M.N.D., M.A.I., R.I.S. etc.).

Pe principalele activități ale economiei / By main activity of economy

în industrie / In industry

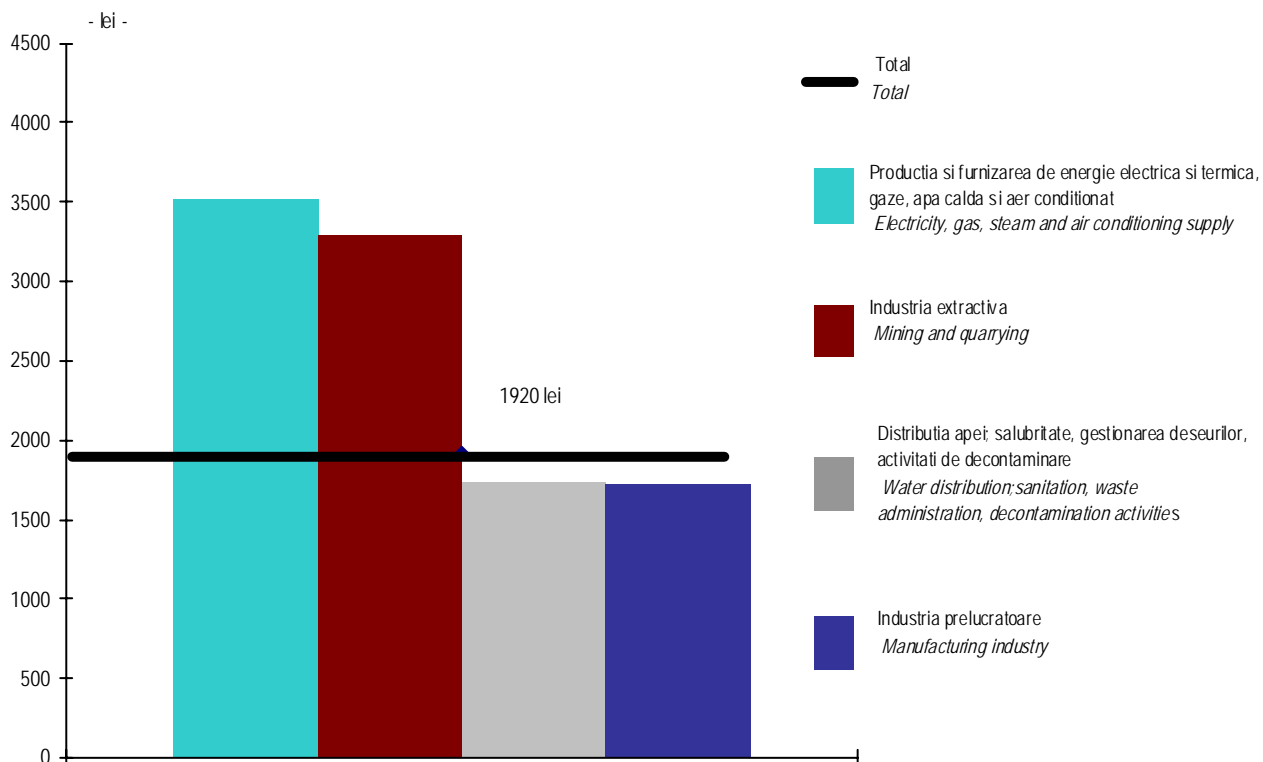

**Evoluția indicilor prețurilor de consum al populației
în perioada februarie 2010 - februarie 2011**
*Evolution of the consumer price indices
during February 2010 - February 2011*

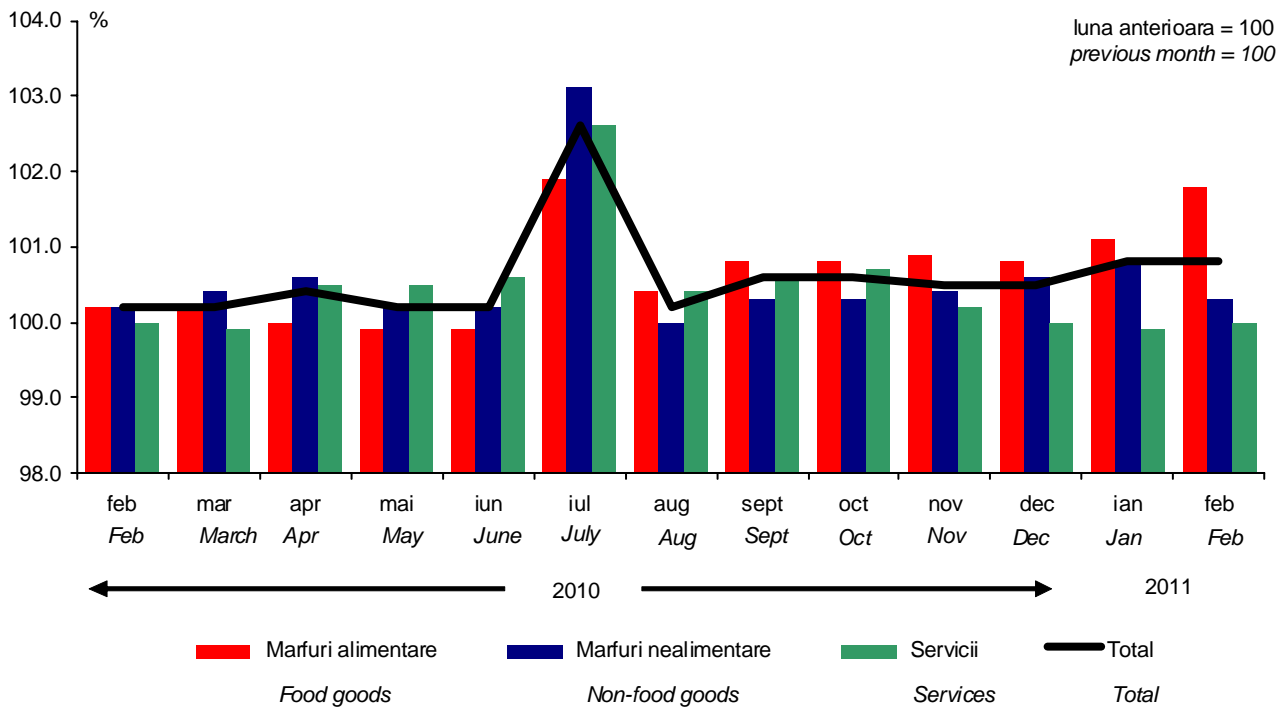

Evoluția indicilor prețurilor de consum și a indicilor câștigurilor salariale medii nete în perioada februarie 2010 - februarie 2011
Evolution of the consumer price indices and the net average earnings during February 2010 - February 2011

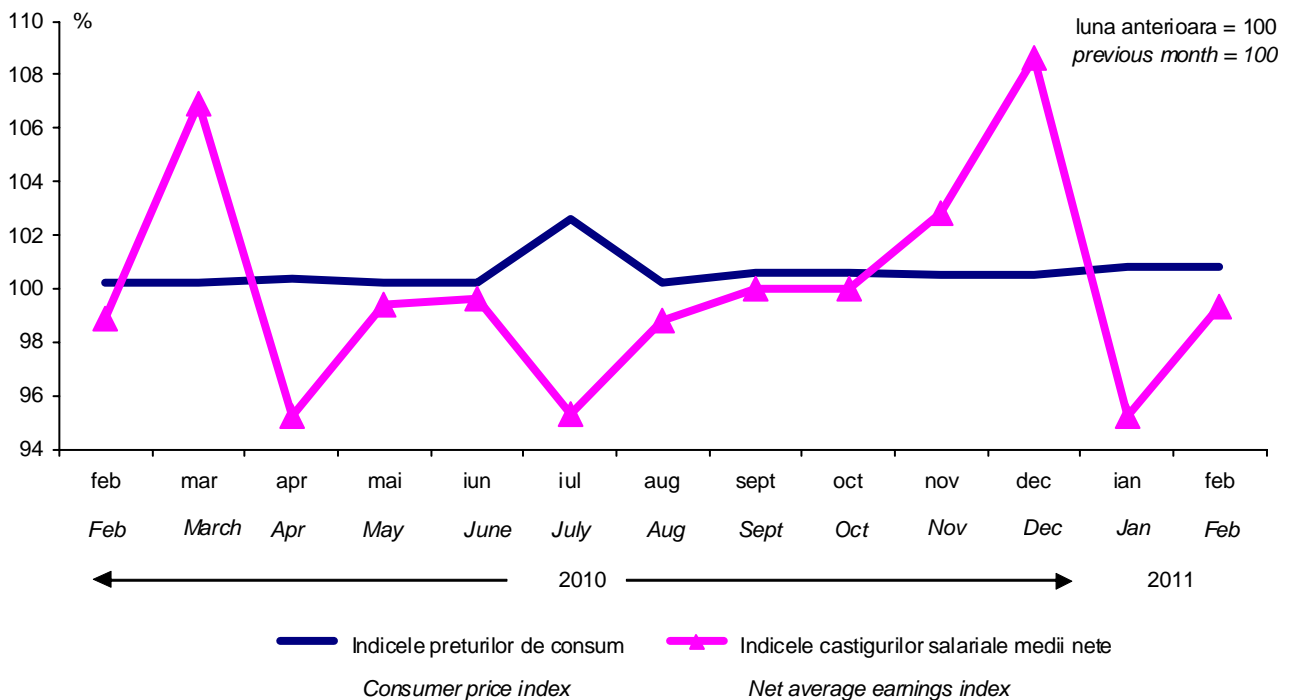

59. INDICIIL PREȚURILOR DE CONSUM
CONSUMER PRICE INDICES

	luna precedentă = 100 / previous month = 100												
	2010											2011	
	feb	mar	apr	mai	iun	iul	aug	sep	oct	nov	dec	ian	feb
	<i>Feb</i>	<i>Mar</i>	<i>Apr</i>	<i>May</i>	<i>June</i>	<i>July</i>	<i>Aug</i>	<i>Sep</i>	<i>Oct</i>	<i>Nov</i>	<i>Dec</i>	<i>Jan</i>	<i>Feb</i>
TOTAL / TOTAL	100,20	100,22	100,35	100,15	100,16	102,58	100,23	100,56	100,55	100,52	100,53	100,77	100,77
MĂRFURI ALIMENTARE	100,24	100,17	100,02	99,91	99,94	101,92	100,38	100,82	100,82	100,88	100,76	101,14	101,76
FOOD GOODS													
Produse de morărit și panificație	100,02	100,02	99,99	99,99	99,98	102,33	100,24	100,90	100,54	100,45	100,59	100,61	101,98
<i>Milling and baking products</i>													
- Pâine	100,02	100,03	100,01	100,02	100,03	102,57	100,29	101,10	100,58	100,32	100,60	100,56	102,32
<i>Bread</i>													
Legume și conserve din legume	101,08	100,84	100,77	101,61	99,65	99,06	101,95	103,67	104,12	103,68	102,81	105,60	107,95
<i>Vegetables and tinned vegetables</i>													
- Cartofi	99,67	99,03	98,91	109,56	100,19	94,74	99,53	107,42	111,94	109,98	106,73	106,02	110,34
<i>Potatoes</i>													
Fructe și conserve din fructe	100,17	101,22	100,46	101,11	102,67	106,60	100,18	98,04	98,99	100,15	101,41	102,22	102,66
<i>Fruit and tinned fruit</i>													
Ulei, slănină, grăsimi	100,30	100,60	100,26	100,08	100,34	103,29	100,41	103,95	104,10	102,02	101,45	101,33	102,43
<i>Table oil, bacon, fats</i>													
- Ulei comestibil	100,43	100,70	100,27	100,07	100,39	103,41	100,48	104,66	104,82	102,40	101,69	101,45	102,67
<i>Edible oil</i>													
Carne, preparate din carne și conserve din carne	100,18	100,47	100,14	99,74	99,83	101,84	100,09	100,20	99,97	100,24	99,99	100,14	100,01
<i>Meat, tinned meat and meat products</i>													
- Carne de bovine	100,05	100,06	99,93	99,90	99,93	101,67	99,91	100,25	100,03	100,07	100,12	100,12	100,13
<i>Beef</i>													
- Carne de porcine	99,99	99,83	99,89	99,88	99,82	101,87	100,05	100,11	99,96	100,18	99,97	100,09	100,02
<i>Pork</i>													
- Carne de pasăre	100,01	99,95	100,03	99,98	99,98	102,00	100,23	100,28	100,13	100,20	100,07	100,27	100,07
<i>Poultry</i>													
Pește și conserve din pește	99,98	100,04	100,04	100,03	100,03	101,06	100,10	100,16	100,01	100,17	100,29	100,60	100,28
<i>Fish and tinned fish</i>													
Lapte și produse lactate	100,22	99,83	99,85	99,61	99,69	101,30	100,25	100,53	100,52	100,45	100,49	100,72	100,92
<i>Milk and dairy products</i>													
- Lapte - total	100,19	99,82	99,99	99,83	99,83	101,20	100,19	100,25	100,42	100,28	100,31	100,68	100,90
<i>Milk - total</i>													
- Brânză - total	100,28	99,80	99,70	98,94	99,25	101,10	100,44	101,24	100,76	100,78	100,92	100,76	100,92
<i>Cheese - total</i>													
Ouă	100,96	94,16	94,04	89,16	92,17	99,55	101,26	105,89	107,10	107,95	103,17	98,75	97,79
<i>Eggs</i>													
Zahăr, produse zaharoase și miere de albine	100,06	99,89	99,96	99,89	100,06	101,97	100,09	100,30	100,38	101,07	101,08	100,95	101,58
<i>Sugar, confectioneries, honey</i>													
- Zahăr	100,02	99,57	99,76	99,58	99,81	101,42	99,74	100,28	100,66	102,22	102,33	102,00	103,52
<i>Sugar</i>													
Cacao și cafea	100,13	100,11	100,06	100,12	100,20	102,19	100,21	100,15	99,97	100,22	100,20	100,62	100,20
<i>Cocoa and coffee</i>													
Băuturi alcoolice	100,16	100,11	100,07	100,13	100,18	102,44	100,19	100,08	100,07	100,02	100,09	100,25	100,12
<i>Alcoholic beverages</i>													
Alte produse alimentare	100,13	100,20	100,09	100,02	100,02	101,84	100,39	100,17	100,08	100,11	100,10	100,31	100,13
<i>Other food goods</i>													
MĂRFURI NEALIMENTARE	100,24	100,38	100,56	100,20	100,16	103,08	100,04	100,34	100,29	100,38	100,55	100,83	100,27
NON - FOOD GOODS													
Îmbrăcăminte, articole de galanterie, mercerie, pasmanterie	100,07	100,10	100,09	100,11	100,07	100,60	100,10	100,15	100,24	100,22	100,08	100,20	100,10
<i>Clothing, hosiery, small ware, lacing articles, trimmings</i>													
- Confecții	100,06	100,10	100,10	100,12	100,07	100,58	100,08	100,14	100,23	100,22	100,07	100,17	100,09
<i>Wearing apparel</i>													
- Tricotaje	100,09	100,10	100,06	100,08	100,04	100,63	100,14	100,18	100,27	100,25	100,14	100,31	100,13
<i>Knitwear</i>													
Încălțăminte	100,04	100,06	100,18	100,09	100,08	100,51	100,12	100,16	100,52	100,33	100,13	100,01	100,00
<i>Footwear</i>													
Produse de uz casnic, mobilă	100,05	100,06	100,05	100,08	100,05	100,94	100,15	100,11	100,13	100,08	100,07	100,18	100,07
<i>Household appliances, furniture</i>													
- Mobilă	100,08	100,01	100,06	100,08	100,03	101,06	100,17	100,10	100,16	100,07	100,03	100,09	100,08
<i>Furniture</i>													

59. INDICIIL PREȚURILOR DE CONSUM
CONSUMER PRICE INDICES

- continuare -

- continued -

	luna precedentă = 100 / previous month = 100												
	2010											2011	
	feb	mar	apr	mai	iun	iul	aug	sep	oct	nov	dec	ian	feb
	<i>Feb</i>	<i>Mar</i>	<i>Apr</i>	<i>May</i>	<i>June</i>	<i>July</i>	<i>Aug</i>	<i>Sep</i>	<i>Oct</i>	<i>Nov</i>	<i>Dec</i>	<i>Jan</i>	<i>Feb</i>
Articole chimice <i>Chemicals</i>	100,18	100,14	100,07	100,04	100,02	101,09	100,21	100,04	100,07	100,10	100,08	100,37	100,10
Produse cultural sportive <i>Cultural-sports products</i>	100,48	100,05	100,73	100,84	100,80	101,23	100,15	100,69	100,34	100,10	100,14	102,17	100,01
- Autoturisme, accesorii și piese de schimb auto, velo <i>Cars, auto and bike accessories and spare parts</i>	99,85	99,61	100,47	100,49	100,90	101,96	100,02	100,42	100,02	100,17	100,19	99,92	99,88
Articole de igienă, cosmetice și medicale <i>Hygienic, cosmetic and medical articles</i>	100,39	100,11	102,44	100,37	100,13	101,43	100,14	100,16	100,07	100,08	100,03	100,19	100,07
- Medicamente <i>Medicines</i>	100,52	100,08	103,96	100,52	100,16	101,31	100,09	100,16	100,03	100,03	99,98	100,11	100,03
Combustibili <i>Fuels</i>	99,88	101,95	100,98	100,42	100,40	102,34	99,33	101,39	100,67	100,80	102,87	102,18	100,08
Tutun, țigări <i>Tobacco, cigarettes</i>	100,60	100,01	100,04	100,02	100,02	109,47	100,52	100,02	100,02	100,01	100,10	100,85	101,44
Energie electrică, gaze și încălzire centrală <i>Electric energy, gas and central heating</i>	100,27	100,03	100,05	100,00	100,00	103,58	100,00	100,00	100,37	100,88	100,00	100,42	100,00
- Energie electrică <i>Electric energy</i>	100,00	100,00	100,00	100,00	100,00	104,20	100,00	100,00	100,00	100,00	100,00	100,00	100,00
- Gaze <i>Gas</i>	100,00	100,00	100,00	100,00	100,00	104,20	100,00	100,00	100,00	100,00	100,00	100,00	100,00
- Energie termică <i>Thermal energy</i>	101,83	100,21	100,36	100,00	100,00	100,00	100,00	100,00	102,63	106,04	100,00	103,21	100,00
Alte mărfuri nealimentare <i>Other non - food goods</i>	100,35	100,41	99,76	99,82	99,85	100,93	100,06	100,32	100,24	100,11	100,22	100,43	100,07
SERVICII SERVICES	100,00	99,91	100,47	100,47	100,57	102,55	100,41	100,62	100,67	100,20	100,04	99,89	100,03
Confecționat și reparat îmbrăcăminte și încălțăminte <i>Making and repairing clothing and footwear</i>	100,12	100,12	100,06	100,07	100,03	101,45	100,36	100,14	100,15	100,06	100,03	100,18	100,10
Apă, canal, salubritate <i>Water, sewerage, sanitation</i>	100,44	100,08	100,76	100,58	100,39	105,33	102,51	101,89	101,34	100,41	100,03	100,74	100,57
Cinematografe, teatre, muzee și cheltuieli cu învățământul și turismul <i>Cinemas, theatres, museums, expenditures for education and tourism</i>	100,08	100,00	100,09	100,15	100,25	100,26	100,20	100,19	100,99	100,28	100,17	100,01	100,06
Reparații auto, electronice și lucrări foto <i>Motor and electronic repairs, photo works</i>	100,25	100,24	100,09	100,05	100,07	101,52	100,36	100,23	100,19	100,10	100,06	100,66	100,05
Îngrijire medicală <i>Medical care</i>	100,18	100,40	100,27	100,17	100,09	100,73	100,32	100,08	100,08	100,13	100,15	100,67	100,35
Igienă și cosmetică <i>Hygiene and cosmetics</i>	100,13	100,23	100,08	100,13	100,08	101,38	100,68	100,08	100,05	100,10	100,13	100,20	100,12
Transport urban <i>Urban transport</i>	101,39	100,00	100,05	100,04	100,07	100,52	101,20	101,19	101,87	100,01	100,11	101,06	100,00
Transport interurban (alte feluri de transport) <i>Interurban transport (other kind of transport)</i>	100,25	100,32	100,06	100,13	100,30	101,59	100,39	100,68	100,75	100,04	100,03	100,31	100,18
- CFR <i>Railway</i>	100,00	100,00	100,00	100,00	100,00	105,54	100,00	102,93	104,91	100,00	100,00	100,00	100,00
Poștă și telecomunicații <i>Mail and telecommunications</i>	99,48	99,45	100,74	100,85	101,21	103,92	99,72	100,46	100,29	100,28	100,00	99,48	99,72
- Telefon <i>Telephone</i>	99,32	99,26	100,96	101,11	101,58	104,75	99,48	100,56	100,37	100,33	99,99	99,30	99,61
Restaurante, cafenele, cantine <i>Restaurants, cafes, canteens</i>	100,22	100,11	100,12	100,10	100,09	100,61	100,24	100,30	100,42	100,14	100,11	100,24	100,10
Alte servicii <i>Other services</i>	100,33	101,12	100,76	100,13	99,84	100,03	100,05	100,36	101,27	99,58	99,73	97,67	100,17

60. CREȘTEREA PREȚURILOR DE CONSUM ÎN LUNA FEBRUARIE 2011
RISE OF CONSUMER PRICES IN FEBRUARY 2011

	- procente -			- percentages -	
	Creșterea prețurilor de consum în luna februarie 2011, față de:			Creșterea medie lunară a prețurilor de consum în perioada	
	<i>Rise of consumer prices in February 2011, as against:</i>			<i>Monthly average rise of consumer prices during</i>	
	ianuarie 2011 <i>January 2011</i>	decembrie 2010 <i>December 2010</i>	februarie 2010 <i>February 2010</i>	1.I- 28.II. 2010	1.I- 28.II. 2011
TOTAL / TOTAL	0,8	1,6	7,6	0,9	0,8
Mărfuri alimentare ¹⁾ <i>Food goods ¹⁾</i>	1,8	2,9	8,8	0,3	1,4
Mărfuri nealimentare <i>Non-food goods</i>	0,3	1,1	7,3	1,7	0,6
Servicii <i>Services</i>	0,0	-0,1	6,0	0,2	0,0

¹⁾ Inclusiv băuturi. / ¹⁾ Including beverages.

**61. EVOLUȚIA RAPORTULUI DINTRE INDICELE CÂȘTIGULUI SALARIAL MEDIU NOMINAL NET ȘI
INDICELE PREȚURILOR DE CONSUM**
**EVOLUTION OF THE RATIO BETWEEN THE NET AVERAGE EARNINGS AND THE CONSUMER
PRICE INDEX**

	- procente -												- percentages -	
	2010												2011	
	feb <i>Feb</i>	mar <i>Mar</i>	apr <i>Apr</i>	mai <i>May</i>	iun <i>June</i>	iul <i>July</i>	aug <i>Aug</i>	sep <i>Sep</i>	oct <i>Oct</i>	nov <i>Nov</i>	dec <i>Dec</i>	ian <i>Jan</i>	feb <i>Feb</i>	
- față de luna corespunzătoare din anul precedent <i>as against the corresponding month of previous year</i>	99,4	103,3	97,8	100,8	98,8	91,0	92,3	91,5	90,4	93,6	93,8	93,4	93,1	
- față de octombrie 1990 <i>as against October 1990</i>	123,8	132,1	125,3	124,4	123,7	114,9	113,3	112,7	112,1	114,6	123,9	117,0	115,3	

62. COEFICIENTUL DE CREȘTERE A CÂȘTIGURILOR SALARIALE MEDII NETE PE ECONOMIE ^{*)}
GROWTH COEFFICIENT OF NET AVERAGE EARNINGS INCOME PER ECONOMY ^{*)}

	Decembrie 2010 față de: <i>December 2010 as against:</i>	
	ianuarie 1990 <i>January 1990</i>	februarie 1992 <i>February 1992</i>
Coeficientul de creștere a câștigurilor salariale medii nete pe economie <i>Growth coefficient of net average earnings per economy</i>	5067,75	1176,38

^{*)} Se publică trimestrial, în conformitate cu prevederile Legii nr. 112/1995 pentru reglementarea situației juridice a unor imobile cu destinație de locuințe, trecute în proprietatea statului.

^{*)} It is issued quarterly according to the provisions of Law no. 112/1995 on the regulation of legal situation for certain buildings mean for dwellings, owned by state.

63. NUMĂRUL ȘOMERILOR ÎNREGISTRAȚI, PE JUDEȚE, LA SFÂRȘITUL LUNII FEBRUARIE 2011
NUMBER OF REGISTERED UNEMPLOYED, BY COUNTY, AT THE END OF FEBRUARY 2011

Județul County	Numărul șomerilor înregistrați Number of registered unemployed			din care: / of which:						Rata șomajului Unemployment rate - % -		
				Indemnizați / Paid			Neindemnizați / Unpaid					
	Total Total	femei women	bărbați men	Total Total	femei women	bărbați men	Total Total	femei women	bărbați men	Total Total	femei women	bărbați men
TOTAL / TOTAL	600308	247591	352717	285850	121967	163883	314458	125624	188834	6,6	5,8	7,3
Alba	17876	7535	10341	10462	4519	5943	7414	3016	4398	9,8	8,4	11,1
Arad	10113	4372	5741	5656	2461	3195	4457	1911	2546	4,7	4,4	5,0
Argeș	18842	7988	10854	10042	4435	5607	8800	3553	5247	7,1	6,3	7,8
Bacău	19414	7045	12369	8698	3076	5622	10716	3969	6747	8,3	6,7	9,5
Bihor	15078	6116	8962	7276	3278	3998	7802	2838	4964	5,3	4,3	6,2
Bistrița-Năsăud	8452	3710	4742	6092	2671	3421	2360	1039	1321	6,2	5,6	6,8
Botoșani	9516	3555	5961	3966	1356	2610	5550	2199	3351	6,1	4,6	7,5
Brașov	16335	6904	9431	7239	3254	3985	9096	3650	5446	6,5	6,3	6,6
Brăila	10633	3769	6864	3984	1381	2603	6649	2388	4261	7,7	5,8	9,3
Buzău	18878	7353	11525	6562	2464	4098	12316	4889	7427	9,9	8,1	11,5
Caraș-Severin	9929	4171	5758	5726	2463	3263	4203	1708	2495	7,6	7,0	8,1
Călărași	8932	3408	5524	3399	1111	2288	5533	2297	3236	8,4	6,3	10,5
Cluj	15371	6698	8673	7952	3604	4348	7419	3094	4325	4,4	4,4	4,5
Constanța	17859	9703	8156	11307	6805	4502	6552	2898	3654	5,7	7,2	4,5
Covasna	8972	3582	5390	3153	1271	1882	5819	2311	3508	9,6	7,6	11,6
Dâmbovița	17176	7155	10021	6966	2791	4175	10210	4364	5846	8,1	7,5	8,6
Dolj	30454	12382	18072	10306	4353	5953	20148	8029	12119	10,2	8,8	11,6
Galați	20389	8146	12243	7212	2979	4233	13177	5167	8010	9,4	8,3	10,4
Giurgiu	7442	3090	4352	3192	1250	1942	4250	1840	2410	8,0	6,8	9,2
Gorj	14771	6513	8258	8882	4067	4815	5889	2446	3443	9,6	9,4	9,8
Harghita	12068	5137	6931	6670	2974	3696	5398	2163	3235	8,3	7,7	8,9
Hunedoara	14979	6626	8353	10054	4230	5824	4925	2396	2529	7,3	7,1	7,6
Ialomița	9907	3632	6275	4289	1403	2886	5618	2229	3389	9,0	6,8	11,1
Iași	21050	7949	13101	7176	2854	4322	13874	5095	8779	6,8	5,6	7,8
Ilfov	4167	1967	2200	2835	1344	1491	1332	623	709	2,6	2,7	2,6
Maramureș	11213	4674	6539	4876	2070	2806	6337	2604	3733	5,4	4,6	6,2
Mehedinți	12859	5053	7806	4817	1861	2956	8042	3192	4850	10,3	8,5	12,0
Mureș	18315	7450	10865	7742	3456	4286	10573	3994	6579	7,3	6,7	7,8
Neamț	14571	6170	8401	6225	2693	3532	8346	3477	4869	7,1	6,3	7,9
Olt	14916	5545	9371	6165	2038	4127	8751	3507	5244	8,4	6,6	10,1
Prahova	22728	9825	12903	13744	6061	7683	8984	3764	5220	7,1	7,0	7,2
Satu Mare	8898	3336	5562	3791	1371	2420	5107	1965	3142	5,7	4,5	6,8
Sălaj	8559	3368	5191	4157	1773	2384	4402	1595	2807	7,9	6,6	9,1
Sibiu	10118	4061	6057	5467	2296	3171	4651	1765	2886	5,5	4,8	6,0
Suceava	17734	7167	10567	8182	3324	4858	9552	3843	5709	7,0	5,9	7,9
Teleorman	19452	7215	12237	6110	2166	3944	13342	5049	8293	11,2	8,4	14,0
Timiș	9735	4392	5343	6835	2991	3844	2900	1401	1499	2,9	2,9	3,0
Tulcea	6837	2839	3998	3684	1545	2139	3153	1294	1859	7,5	6,5	8,5
Vaslui	18964	6616	12348	5886	2231	3655	13078	4385	8693	11,7	8,3	14,8
Vâlcea	11791	5100	6691	6771	2924	3847	5020	2176	2844	6,5	6,2	6,8
Vrancea	10956	4250	6706	3431	1325	2106	7525	2925	4600	7,2	5,8	8,6
Municipiul București	24059	12024	12035	18871	9448	9423	5188	2576	2612	2,2	2,3	2,1

Bucharest Municipality

Sursa: Agenția Națională pentru Ocuparea Forței de Muncă. / **Source:** National Agency for Employment.

**64. NUMĂRUL ȘOMERILOR ÎNREGISTRAȚI, DUPĂ NIVELUL DE INSTRUIRE,
LA SFÂRȘITUL LUNII FEBRUARIE 2011
NUMBER OF REGISTERED UNEMPLOYED BY EDUCATIONAL LEVEL,
AT THE END OF FEBRUARY 2011**

Județul County	Numărul șomerilor înregistrați Number of registered unemployed		din care: după nivelul de instruire / of which: by educational level					
			Universitar / Tertiary		Liceal și postliceal High-school and post high-school		Primar, gimnazial, profesional Primary, secondary, vocational	
	total / total	din care: femei of which: women	total / total	din care: femei of which: women	total / total	din care: femei of which: women	total / total	din care: femei of which: women
TOTAL / TOTAL	600308	247591	41115	24065	114668	59150	444525	164376
Alba	17876	7535	1027	591	3751	1887	13098	5057
Arad	10113	4372	935	550	1897	997	7281	2825
Argeș	18842	7988	1426	886	4276	2223	13140	4879
Bacău	19414	7045	1006	568	2438	1288	15970	5189
Bihor	15078	6116	1356	807	3004	1628	10718	3681
Bistrița-Năsăud	8452	3710	565	352	1758	961	6129	2397
Botoșani	9516	3555	489	262	1817	822	7210	2471
Brașov	16335	6904	1467	869	2912	1546	11956	4489
Brăila	10633	3769	660	381	1698	789	8275	2599
Buzău	18878	7353	727	443	3145	1455	15006	5455
Caraș-Severin	9929	4171	864	476	2511	1252	6554	2443
Călărași	8932	3408	311	181	1298	615	7323	2612
Cluj	15371	6698	1429	818	2874	1511	11068	4369
Constanța	17859	9703	1299	845	3251	2010	13309	6848
Covasna	8972	3582	314	182	1203	684	7455	2716
Dâmbovița	17176	7155	896	513	2849	1470	13431	5172
Dolj	30454	12382	2025	1218	4688	2189	23741	8975
Galați	20389	8146	1156	620	2190	1325	17043	6201
Giurgiu	7442	3090	315	204	1628	844	5499	2042
Gorj	14771	6513	1327	807	4711	2330	8733	3376
Harghita	12068	5137	504	316	3009	1698	8555	3123
Hunedoara	14979	6626	1493	827	4115	2079	9371	3720
Ialomița	9907	3632	279	172	1444	751	8184	2709
Iași	21050	7949	1334	732	3113	1514	16603	5703
Ilfov	4167	1967	254	170	855	492	3058	1305
Maramureș	11213	4674	981	582	2325	1159	7907	2933
Mehedinți	12859	5053	560	319	3191	1346	9108	3388
Mureș	18315	7450	951	533	3197	1802	14167	5115
Neamț	14571	6170	927	527	2436	1316	11208	4327
Olt	14916	5545	781	433	1826	943	12309	4169
Prahova	22728	9825	1434	878	4748	2523	16546	6424
Satu Mare	8898	3336	471	273	1432	735	6995	2328
Sălaj	8559	3368	487	310	1807	923	6265	2135
Sibiu	10118	4061	802	479	2123	1086	7193	2496
Suceava	17734	7167	971	558	3839	2051	12924	4558
Teleorman	19452	7215	547	304	2921	1288	15984	5623
Timiș	9735	4392	1488	915	2148	1181	6099	2296
Tulcea	6837	2839	342	201	1371	681	5124	1957
Vaslui	18964	6616	548	284	1721	809	16695	5523
Vâlcea	11791	5100	1054	618	3389	1685	7348	2797
Vrancea	10956	4250	485	272	1503	747	8968	3231
Municipiul București Bucharest Municipality	24059	12024	4828	2789	8256	4515	10975	4720

65. NUMĂRUL ȘOMERILOR ÎNREGISTRAȚI
NUMBER OF REGISTERED UNEMPLOYED

- mii persoane la sfârșitul lunii -

- thousand persons at the end of the month -

	2010											2011	
	feb <i>Feb</i>	mar <i>Mar</i>	apr <i>Apr</i>	mai <i>May</i>	iun <i>June</i>	iul <i>July</i>	aug <i>Aug</i>	sep <i>Sep</i>	oct <i>Oct</i>	nov <i>Nov</i>	dec <i>Dec</i>	ian <i>Jan</i>	feb <i>Feb</i>
TOTAL / TOTAL	762,4	765,3	738,2	701,9	680,8	679,5	675,8	670,2	645,5	633,5	627,0	615,0	600,3
- femei / women	311,6	314,3	305,7	291,1	283,3	286,5	289,5	289,3	279,1	272,3	264,4	255,4	247,6
- bărbați / men	450,8	451,0	432,5	410,8	397,5	393,0	386,3	380,9	366,4	361,2	362,6	359,6	352,7

66. RATA ȘOMAJULUI ÎNREGISTRAT
REGISTERED UNEMPLOYMENT RATE

- la sfârșitul lunii - % -

- at the end of the month - % -

	2010											2011	
	feb ¹⁾ <i>Feb ¹⁾</i>	mar ¹⁾ <i>Mar ¹⁾</i>	apr ¹⁾ <i>Apr ¹⁾</i>	mai ¹⁾ <i>May ¹⁾</i>	iun ¹⁾ <i>June ¹⁾</i>	iul ¹⁾ <i>July ¹⁾</i>	aug ¹⁾ <i>Aug ¹⁾</i>	sep <i>Sep</i>	oct <i>Oct</i>	nov <i>Nov</i>	dec <i>Dec</i>	ian <i>Jan</i>	feb <i>Feb</i>
TOTAL / TOTAL	8,4	8,4	8,1	7,7	7,5	7,5	7,4	7,3	7,1	6,9	6,9	6,7	6,6
- pentru femei <i>- for women</i>	7,3	7,4	7,2	6,8	6,6	6,7	6,8	6,8	6,5	6,4	6,2	6,0	5,8
- pentru bărbați <i>- for men</i>	9,3	9,3	8,9	8,5	8,2	8,1	8,0	7,8	7,5	7,4	7,5	7,4	7,3

¹⁾ Rata șomajului înregistrat recalculată cu populația activă la 1 ianuarie 2010.

¹⁾ Registered unemployment rate recalculated with active population on January 1, 2010.

67. PONDERA ȘOMERILOR ÎNREGISTRAȚI ÎN POPULAȚIA STABILĂ ÎN VÂRSTĂ DE 18-62 ANI
WEIGHT OF REGISTERED UNEMPLOYED IN STABLE POPULATION AGED 18-62 YEARS

- % -

- % -

	2010											2011		
	feb <i>Feb</i>	mar <i>Mar</i>	apr <i>Apr</i>	mai <i>May</i>	iun <i>June</i>	iul <i>July</i>	aug <i>Aug</i>	sep <i>Sep</i>	oct <i>Oct</i>	nov <i>Nov</i>	dec <i>Dec</i>	ian <i>Jan</i>	feb <i>Feb</i>	
Ponderea șomerilor în populația stabilă în vârstă de 18-62 ani <i>The weight of unemployed in stable population aged 18-62 years</i>		5,5 ¹⁾	5,5 ¹⁾	5,3 ¹⁾	5,0 ¹⁾	4,9 ¹⁾	4,9	4,9	4,8	4,6	4,6	4,5	4,4	4,3

¹⁾ Recalculare cu populația stabilă în vârstă de 18-62 ani, la 1 ianuarie 2010. / Recalculated with stable population aged 18-62 years on January 1, 2010.

Rata șomajului în perioada februarie 2010 - februarie 2011
Unemployment rate during February 2010 - February 2011
 - la sfârșitul lunii / at the end of the month -

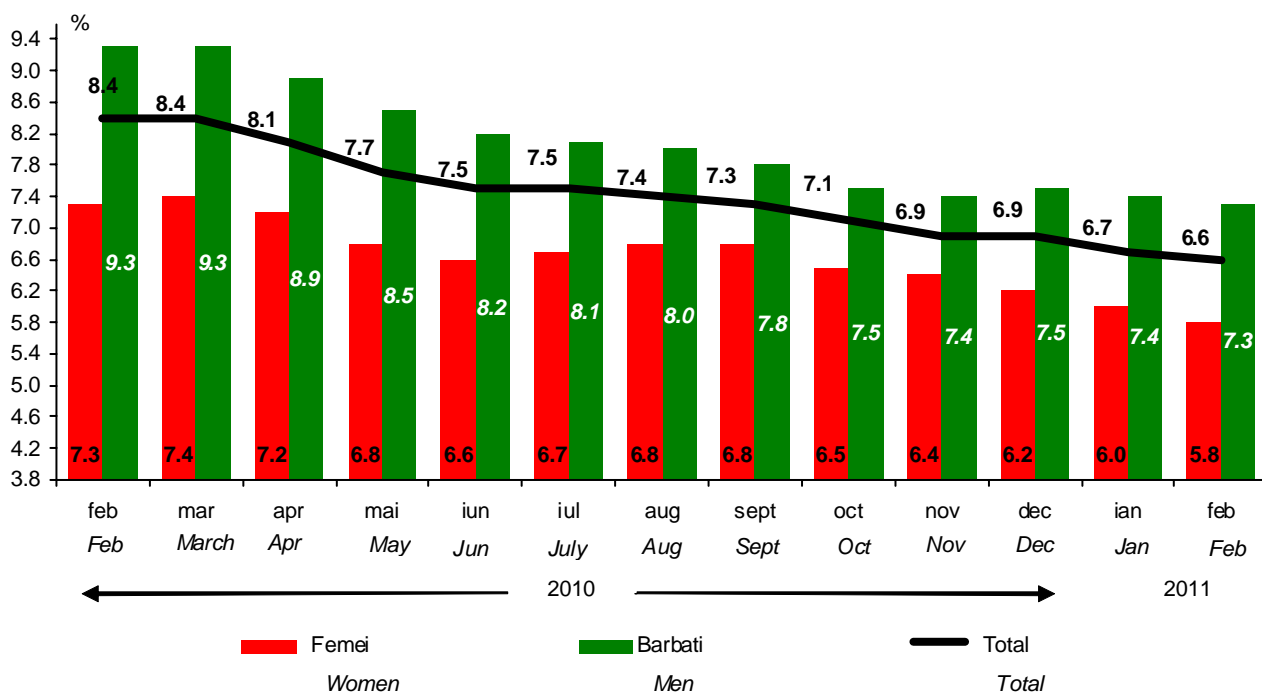

Numărul șomerilor înregistrați în perioada februarie 2010 - februarie 2011
Registered unemployment during February 2010 - February 2011
 - la sfârșitul lunii / at the end of the month -

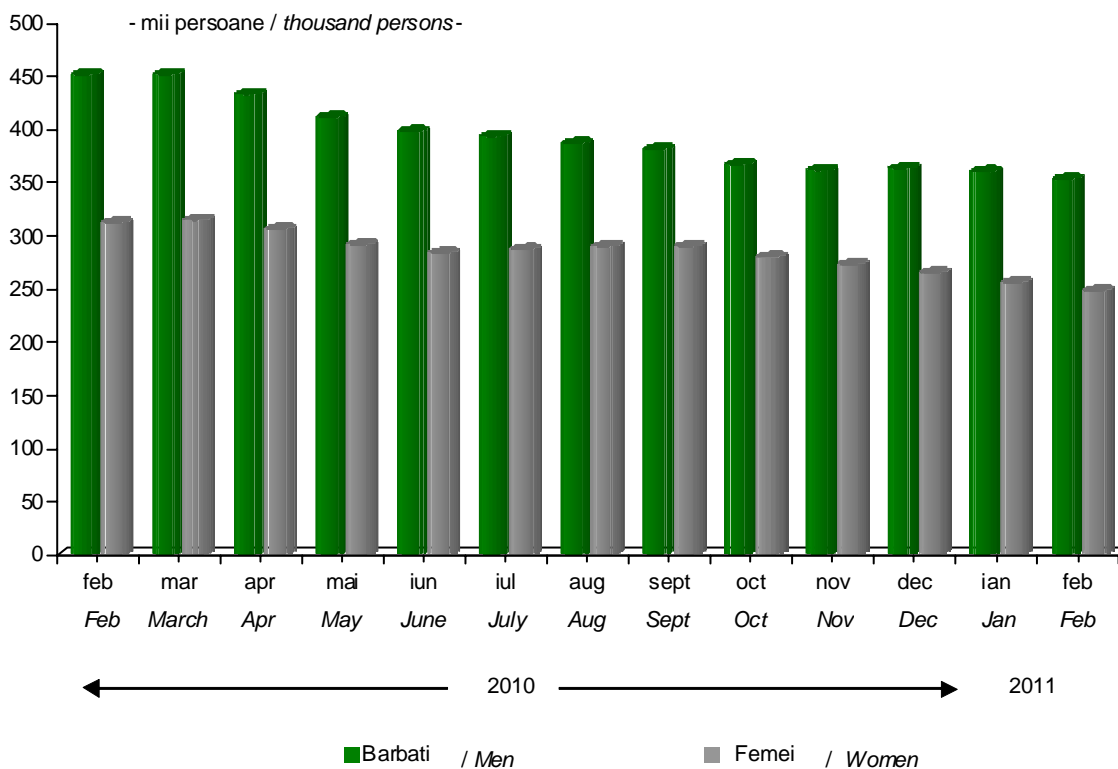

68. NUMĂRUL ȘI RATA LOCURILOR DE MUNCĂ VACANTE PE ACTIVITĂȚI ECONOMICE
NUMBER OF VACANCIES AND VACANCIES RATE BY ECONOMIC ACTIVITY

- % -		- % -		
Activități economice (secțiune CAEN Rev.2) <i>Economic activities (CAEN Rev.2 section)</i>	Numărul locurilor de muncă vacante <i>Number of vacancies</i>	Rata locurilor de muncă vacante - % - <i>Vacancies rate - % -</i>	Rata locurilor de muncă vacante - % - <i>Vacancies rate - % -</i>	
			Perioade precedente / <i>Previous period</i>	
			Trimestrul III / <i>3rd quarter</i> 2010	Trimestrul IV / <i>4th quarter</i> 2009
Total economie	20397	0,51	0,57	0,50
Total economy				
Agricultură, silvicultură și pescuit <i>Agriculture, forestry and fishing</i>	437	0,62	0,78	0,78
Industrie extractivă <i>Mining and quarrying</i>	25	0,04	0,08	0,05
Industrie prelucrătoare <i>Manufacturing</i>	6762	0,71	0,90	0,52
Producția și furnizarea de energie electrică și termică, gaze, apă caldă, aer condiționat <i>Electricity, gas, steam and air conditioning production supply</i>	96	0,13	0,11	0,18
Distribuția apei; salubritate, gestionarea deșeurilor, activități de decontaminare <i>Water supply; sewerage, waste management and decontamination activities</i>	512	0,63	0,63	0,30
Construcții <i>Construction</i>	611	0,21	0,42	0,36
Comerț <i>Trade</i>	1368	0,21	0,21	0,17
Transport și depozitare <i>Transport and storage</i>	1068	0,45	0,53	0,39
Hoteluri și restaurante <i>Hotels and restaurants</i>	102	0,10	0,07	0,06
Informații și comunicații <i>Information and communications</i>	734	0,73	0,57	0,40
Intermedieri financiare și asigurări <i>Financial intermediation and insurance</i>	851	0,88	1,08	0,95
Tranzacții imobiliare <i>Real estate transactions</i>	16	0,10	0,20	0,11
Activități profesionale, științifice și tehnice <i>Professional, scientific and technical activities</i>	507	0,56	0,90	0,23
Activități de servicii administrative și activități de servicii suport <i>Activities of administrative services and of support services</i>	525	0,33	0,31	0,71
Administrație publică și apărare; asigurări sociale din sistemul public *) <i>Public administration and defence, social insurance of public sector *)</i>	2556	0,89	0,83	1,09
Învățământ <i>Education</i>	504	0,13	0,26	0,16
Sănătate și asistență socială <i>Health and social assistance</i>	3275	1,11	0,83	1,48
Activități de spectacole, culturale și recreative <i>Show biz, culture and recreation activities</i>	370	0,85	0,83	0,78
Alte activități de servicii <i>Other service activities</i>	78	0,27	0,24	0,56

Notă: Datele se referă la luna de mijloc a trimestrului. / **Note:** Data refer to the middle month of the quarter.

**) Exclusiv forțele armate și personalul asimilat (M.Ap.N., M.A.I., S.R.I. etc.).

**) Except armed forces and similar (M.N.D., M.A.I., R.I.S. etc.).

69. NUMĂRUL ȘI RATA LOCURILOR DE MUNCĂ VACANTE PE GRUPE MAJORE DE OCUPAȚII
NUMBER OF VACANCIES AND VACANCIES RATE BY MAJOR GROUP OF OCCUPATIONS

- % -	- % -			
Grupe majore de ocupații <i>Major occupation groups</i>	Numărul locurilor de muncă vacante <i>Number of vacancies</i>	Rata locurilor de muncă vacante - % - <i>Vacancies rate - % -</i>	Rata locurilor de muncă vacante - % - <i>Vacancies rate - % -</i>	
			<i>Perioade precedente / Previous period</i>	
	<i>Trimestrul IV / 4th quarter 2010</i>		<i>Trimestrul III / 3rd quarter 2010</i>	<i>Trimestrul IV / 4th quarter 2009</i>
Total economie *) <i>Total economy *)</i>	20397	0,51	0,57	0,50
GM1 – Legislatori, înalți funcționari și conducători <i>MG1 – Legislators, high officials and managers</i>	797	0,30	0,30	0,32
GM2 – Specialiști cu ocupații intelectuale și științifice <i>MG2 – Experts with intellectual and scientific occupations</i>	4506	0,64	0,75	0,69
GM3 – Tehnicienii, maiștri și asimilați <i>MG3 – Technicians, foremen and similar</i>	2565	0,48	0,47	0,48
GM4 – Funcționari administrativi <i>MG4 – Civil servants</i>	1528	0,50	0,45	0,44
GM5 – Lucrători operativi în servicii, comerț și asimilați <i>MG5 – Operative workers in services, trade and similar</i>	2204	0,39	0,35	0,59
GM6 – Agricultori și lucrători calificați în agricultură, silvicultură și pescuit <i>MG6 – Farmers and workers skilled in agriculture, forestry and fishing</i>	37	0,19	0,34	0,42
GM7 – Meșteșugari și lucrători calificați <i>MG7 – Handicraftsmen and skilled workers</i>	1706	0,29	0,43	0,36
GM8 – Operatori la instalații, mașini și asamblori de echipamente <i>MG8 – Operators for installations, machinery and equipment</i>	4289	0,79	0,98	0,58
GM9 – Muncitori necalificați <i>MG9 – Unskilled workers</i>	2765	0,58	0,64	0,40

Notă: Datele se referă la luna de mijloc a trimestrului. / **Note:** Data refer to the middle month of the quarter.

**) Exclusiv forțele armate și personalul asimilat (M.Ap.N., M.A.I., S.R.I. etc.).

**) Except armed forces and similar (M.N.D., M.A.I., R.I.S. etc.).

70. NUMĂRUL MEDIU ȘI PENSIA MEDIE LUNARĂ A PENSIONARILOR ȘI BENEFICIARILOR DE AJUTOR SOCIAL
AVERAGE NUMBER AND MONTHLY AVERAGE PENSION OF PENSIONERS AND SOCIAL ALLOWANCE RECIPIENTS

	Anii Years	Număr mediu pensionari – mii – Average number of pensioners – thousands -				Pensia medie ¹⁾ / Average pension ¹⁾ - lei lunar - / - monthly lei -				Trim. IV 2010 in % față de trim. III 2010 4 th quarter 2010 in % as against 3 rd quarter 2010
		trim.I	trim.II	trim.III	trim.IV	trim.I	trim.II	trim.III	trim.IV	
		1 st Q.	2 nd Q.	3 rd Q.	4 th Q.	1 st Q.	2 nd Q.	3 rd Q.	4 th Q.	
Pensionari –total (I+II+III) ^{*)} <i>Pensioners – total (I+II+III)^{*)}</i>	2009	5688	5684	5689	5694	660	684	690	707	
	2010	5695	5675	5668	5661	710	714	718	721	100,4
I. Pensionari de asigurări sociale - total <i>I. Social insurance pensioners – total</i>	2009	5674	5671	5676	5682	661	685	691	708	
	2010	5683	5664	5658	5651	711	715	719	722	100,4
din care: / of which:										
- pensionari de asigurări sociale de stat <i>state social insurance pensioners</i>	2009	4693	4706	4726	4745	685	710	715	734	
	2010	4761	4759	4769	4777	735	739	741	743	100,3
- pensionari de asigurări sociale agricultori <i>social insurance pensioners farmers</i>	2009	824	806	790	777	291	300	301	307	
	2010	762	744	727	714	308	309	309	310	100,3
- pensionari de asigurări sociale din evidența Secretariatului de Stat pentru Culte <i>social insurance pensioners registered with the State Secretariat for Cults</i>	2009	2	2	2	2	537	552	535	551	
	2010	2	2	2	2	553	535	530	526	99,2
- pensionari de asigurări sociale din evidența Casei de Asigurări a Avocaților <i>social insurance pensioners registered with the Lawyers Insurance Office</i>	2009	2	2	2	2	1481	1533	1538	1546	
	2010	2	2	2	2	1829	1846	1854	1843	99,4
II. Beneficiari de ajutor social – tip pensie ^{**)} <i>II. Recipients of pension type social allowance^{**)}</i>	2009	2	2	2	2	183	189	189	192	
	2010	2	2	1	1	191	192	193	193	100,0
III. Pensionari I.O.V.R. <i>III. War invalids. orphans and widows pensioners</i>	2009	12	11	11	10	245	245	244	244	
	2010	10	9	9	9	244	244	244	243	99,6

Nota: Datele pentru trim. IV 2010 sunt provizorii. / **Note:** Data for fourth quarter 2010 are provisional.

¹⁾ Inclusiv impozitul aferent veniturilor din pensii (O.U.G. nr.87/2000). / ¹⁾ Including the tax related to income from pensions (G.U.O. no. 87/2000).

^{*)} Inclusiv pensionarii din Ministerul Apărării Naționale; Ministerul Administrației și Internelor; Servciul Român de Informații. / ^{*)} Including pensioners of Ministry of National Defence; Ministry of Administration and Interior; Romanian Intelligence Service.

^{**)} Plătit din fondul de asigurări sociale. / ^{**)} Paid from social insurance fund.

71. MIȘCAREA NATURALĂ A POPULAȚIEI VITAL STATISTICS

	2010											2011	
	feb <i>Feb</i>	mar <i>Mar</i>	apr <i>Apr</i>	mai <i>May</i>	iun <i>June</i>	iul <i>July</i>	aug <i>Aug</i>	sep <i>Sep</i>	oct <i>Oct</i>	nov <i>Nov</i>	dec <i>Dec</i>	ian <i>Jan</i>	feb <i>Feb</i>
	Date absolute / Absolute data												
Născuți-vii <i>Live-births</i>	16086	17785	16234	17705	18338	19823	18286	18593	17698	16736	16792	16325	14917
Decedați <i>Deaths</i>	21944	22729	21942	21532	20515	20262	20421	19065	22387	20856	23413	23449	21703
Spor natural <i>Natural increase</i>	-5858	-4944	-5708	-3827	-2177	-439	-2135	-472	-4689	-4120	-6621	-7124	-6786
Căsătorii <i>Marriages</i>	4741	3639	8825	11063	6056	18587	21561	15844	11886	4897	3747	3753	4393
Divorțuri <i>Divorces</i>	2960	3643	3033	2972	3382	1589	1529	2176	2488	3088	2829	1277	3311
Decedați sub 1 an <i>Infant deaths</i>	185	195	160	161	146	185	176	157	161	169	215	199	147
	Rate (la 1000 locuitori) / Rates (per 1000 inhabitants)												
Natalitate <i>Natality</i>	9,8	9,8	9,2	9,7	10,4	10,9	10,0	10,6	9,7	9,5	9,2	9,0	9,1
Mortalitate <i>Mortality</i>	13,3	12,5	12,5	11,8	11,6	11,1	11,2	10,8	12,3	11,8	12,9	12,9	13,2
Spor natural <i>Natural increase</i>	-3,6	-2,7	-3,2	-2,1	-1,2	-0,2	-1,2	-0,3	-2,6	-2,3	-3,6	-3,9	-4,1
Nupțialitate <i>Nuptiality</i>	2,9	2,0	5,0	6,1	3,4	10,2	11,8	9,0	6,5	2,8	2,1	2,1	2,7
Divorțialitate <i>Divorciality</i>	1,80	2,00	1,72	1,63	1,92	0,87	0,84	1,24	1,37	1,75	1,56	0,70	2,02
Mortalitate infantilă ¹⁾ <i>Infant deaths ¹⁾</i>	11,5	11,0	9,9	9,1	8,0	9,3	9,6	8,4	9,1	10,1	12,8	12,2	9,9

Notă: 2010 - date definitive; 2011 – date provizorii.

Note: 2010 – final data; 2011 – provisional data.

¹⁾ La 1000 născuți-vii / ¹⁾Per 1000 live-births.

CONTURI NAȚIONALE
NATIONAL ACCOUNTS

72. PRODUSUL INTERN BRUT, PE CATEGORII DE RESURSE – serie brută
GROSS DOMESTIC PRODUCT, BY CATEGORY OF RESOURCES – unadjusted series

- milioane lei prețuri curente -

- lei million current prices -

	Anii Years	trim. I 1 st quarter	trim. II 2 nd quarter	trim. III 3 rd quarter	trim. IV 4 th quarter	1.I- 30.VI.	1.I-30.IX.	total an total year
Produs intern brut <i>Gross domestic product</i>	2008	93666,7	116496,1	142418,2	162119,0	210162,8	352581,0	514700,0
	2009	97214,2	113308,6	132052,4	155432,3	210522,8	342575,2	498007,5
	2010	97263,3	117126,5	139408,3	159842,7	214389,8	353798,1	513640,8
Agricultură, silvicultură și piscicultură <i>Agriculture, forestry and fishing</i>	2008	2127,6	5123,6	14820,0	12055,1	7251,2	22071,2	34126,3
	2009	2179,8	4791,9	14098,4	10664,8	6971,7	21070,1	31734,9
	2010	2152,4	4738,9	14392,1	9445,2	6891,3	21283,4	30728,6
Industrie <i>Industry</i>	2008	24222,0	31326,9	31520,8	31416,3	55548,9	87069,7	118486,0
	2009	24575,6	31154,9	31593,6	34518,4	55730,5	87324,1	121842,5
	2010	26486,6	34531,4	35224,5	39229,5	61018,0	96242,5	135472,0
Construcții <i>Construction</i>	2008	5756,5	10974,6	15109,9	22787,2	16731,1	31841,0	54628,2
	2009	6707,6	9702,6	12572,5	20367,3	16410,2	28982,7	49350,0
	2010	5777,6	9314,9	10739,9	19649,5	15092,5	25832,4	45481,9
Comerț; repararea automobilelor și articolelor casnice; hoteluri și restaurante; transporturi și telecomunicații <i>Wholesale and retail; repair of motor vehicles and household goods; hotels and restaurants; transport and communications</i>	2008	22963,5	26775,2	28970,8	36053,0	49738,7	78709,5	114762,5
	2009	23451,3	24906,9	26462,0	32736,0	48358,2	74820,2	107556,2
	2010	23560,1	24923,8	25994,2	34024,2	48483,9	74478,1	108502,3
Activități financiare; imobiliare, închirieri și servicii pentru întreprinderi <i>Financial, real-estate, renting and business services</i>	2008	15938,5	16891,0	16906,0	18886,5	32829,5	49735,5	68622,0
	2009	16608,6	15992,2	17266,3	18398,7	32600,8	49867,1	68265,8
	2010	16542,2	16690,1	18656,5	19584,6	33232,3	51888,8	71473,4
Alte activități de servicii ¹⁾ <i>Other service activities ¹⁾</i>	2008	10245,2	12631,4	18403,9	26630,0	22876,6	41280,5	67910,5
	2009	12797,8	13335,8	17907,9	25056,3	26133,6	44041,5	69097,8
	2010	12236,5	13155,3	16994,5	21879,6	25391,8	42386,3	64265,9
Valoarea adăugată brută - total <i>Gross value added – total</i>	2008	81253,3	103722,7	125731,4	147828,1	184976,0	310707,4	458535,5
	2009	86320,7	99884,3	119900,7	141741,5	186205,0	306105,7	447847,2
	2010	86755,4	103354,4	122001,7	143812,6	190109,8	312111,5	455924,1
Impozite nete pe produs ²⁾ <i>Net taxes on product ²⁾</i>	2008	12413,4	12773,4	16686,8	14290,9	25186,8	41873,6	56164,5
	2009	10893,5	13424,3	12151,7	13690,8	24317,8	36469,5	50160,3
	2010	10507,9	13772,1	17406,6	16030,1	24280,0	41686,6	57716,7

Notă: 2008 – an și trimestre: date definitive; 2009 – an și trimestre: date semidefinite; 2010 – an și trimestre: date provizorii.

Note: 2008 – year and quarters: final data; 2009 – year and quarters: semi-final data; 2010 – year and quarters: provisional data.

¹⁾ Cuprinde activitatea de administrație publică și apărare, învățământ, sănătate și asistență socială și alte servicii prestate populației.

¹⁾ Includes general government and defence, education, health and social security and other services rendered to population.

²⁾ Reprezintă diferența dintre impozitele pe produs datorate la bugetul de stat (TVA, accize, alte impozite) și subvențiile pe produs plătite de la bugetul de stat.

²⁾ Represents the balance between taxes on product to be paid to the state budget (VAT, excise duties, other taxes) and subsidies on product paid from the state budget.

73. PRODUSUL INTERN BRUT, PE CATEGORII DE RESURSE – serie ajustată sezonier
GROSS DOMESTIC PRODUCT, BY CATEGORY OF RESOURCES – seasonally adjusted series

- milioane lei prețuri curente -

- lei million current prices -

	Anii Years	trim. I ¹⁾ 1 st quarter ¹⁾	trim. II ¹⁾ 2 nd quarter ¹⁾	trim. III ¹⁾ 3 rd quarter ¹⁾	trim. IV ¹⁾ 4 th quarter ¹⁾
Produs intern brut	2008	121126,5	125553,6	131480,6	130528,2
<i>Gross domestic product</i>	2009	125290,1	123316,0	122039,8	124935,1
	2010	126056,6	127346,4	128797,8	128438,8
Agricultură, silvicultură și piscicultură	2008	7772,3	8467,0	8350,4	9021,2
<i>Agriculture, forestry and fishing</i>	2009	8528,0	7971,8	8029,0	8318,6
	2010	8052,5	7962,9	8001,5	7616,5
Industrie	2008	28945,4	30129,4	30427,6	28887,2
<i>Industry</i>	2009	29369,8	29964,0	30498,8	31737,2
	2010	31654,0	33211,8	34005,6	36066,9
Construcții	2008	11935,4	13178,6	14116,1	13675,8
<i>Construction</i>	2009	13465,0	12490,3	12317,9	11868,2
	2010	11550,6	11558,8	11064,0	11203,7
Comerț; repararea automobilelor și articolelor casnice; hoteluri și restaurante; transporturi și telecomunicații	2008	26906,7	28247,3	28622,2	29197,4
<i>Wholesale and retail; repair of motor vehicles and household goods; hotels and restaurants; transport and communications</i>	2009	27320,0	26915,8	26811,9	26302,1
	2010	27002,6	26871,2	26764,6	27295,7
Activități financiare; imobiliare, închirieri și servicii pentru întreprinderi	2008	16201,6	17118,7	17198,4	17564,3
<i>Financial, real-estate, renting and business services</i>	2009	17235,3	16914,3	17069,3	17097,9
	2010	17351,0	17702,1	18040,8	18238,4
Alte activități de servicii ²⁾	2008	15304,5	16423,8	17350,7	17852,9
<i>Other service activities ²⁾</i>	2009	18086,9	17576,2	17361,8	17308,0
	2010	17005,1	16764,5	16291,2	15687,1
Valoarea adăugată brută - total	2008	107065,9	113564,8	116065,4	116198,8
<i>Gross value added – total</i>	2009	114005,0	111832,4	112088,7	112632,0
	2010	112615,8	114071,3	114167,7	116108,3
Impozite nete pe produs ³⁾	2008	14305,7	13132,0	15817,2	13498,3
<i>Net taxes on product ³⁾</i>	2009	12716,8	13596,2	11494,9	12890,5
	2010	12132,1	13973,6	16501,0	15091,3
Discrepanță statistică	2008	-245,1	-1143,2	-402,0	831,1
<i>Statistical discrepancy</i>	2009	-1431,7	-2112,6	-1543,8	-587,4
	2010	1308,7	-698,5	-1870,9	-2760,8

¹⁾ 2008 - date definitive; 2009 – date semidefinite; 2010 – date provizorii.

¹⁾ 2008 - final data; 2009 - semi-final data; 2010 - provisional data.

²⁾ Cuprinde activitatea de administrație publică și apărare, învățământ, sănătate și asistență socială și alte servicii prestate populației.

²⁾ Includes general government and defence, education, health and social security and other services rendered to population.

³⁾ Reprezintă diferența dintre impozitele pe produs datorate la bugetul de stat (TVA, accize, alte impozite) și subvențiile pe produs plătite de la bugetul de stat.

³⁾ Represents the balance between taxes on product to be paid to the state budget (VAT, excise duties, other taxes) and subsidies on product paid from the state budget.

74. INDICIIL PRODUSULUI INTERN BRUT, PE CATEGORII DE RESURSE – serie brută
INDICES OF GROSS DOMESTIC PRODUCT, BY CATEGORY OF RESOURCES – unadjusted series

- în procente față de perioada corespunzătoare a anului precedent -

- in % as against the corresponding period of previous year -

	Anii Years	trim. I 1 st quarter	trim. II 2 nd quarter	trim. III 3 rd quarter	trim. IV 4 th quarter	1.I- 30.VI.	1.I-30.IX.	total an total year
Produs intern brut	2008	108,5	109,6	109,4	103,1	109,1	109,3	107,3
<i>Gross domestic product</i>	2009	93,9	91,3	92,9	93,5	92,5	92,6	92,9
	2010	97,8	99,6	97,8	99,4	98,8	98,4	98,7
Agricultură, silvicultură și piscicultură	2008	99,8	104,3	133,1	117,7	103,1	122,4	120,7
<i>Agriculture, forestry and fishing</i>	2009	75,2	77,1	88,9	86,8	76,6	85,2	85,7
	2010	99,1	100,7	92,4	107,4	100,3	94,6	99,2
Industrie	2008	105,8	106,5	103,5	93,3	106,1	105,2	101,9
<i>Industry</i>	2009	90,7	94,7	100,7	106,9	92,9	95,6	98,6
	2010	104,2	105,9	104,2	105,8	105,1	104,8	105,1
Construcții	2008	132,2	133,8	128,9	119,3	133,2	131,2	126,2
<i>Construction</i>	2009	104,7	86,1	84,6	83,3	92,9	89,1	86,7
	2010	82,7	91,8	85,2	93,0	88,0	86,8	89,3
Comerț; repararea automobilelor și articolelor casnice; hoteluri și restaurante; transporturi și telecomunicații	2008	112,3	111,7	105,6	105,6	111,9	109,4	108,2
<i>Wholesale and retail; repair of motor vehicles and household goods; hotels and restaurants; transport and communications</i>	2009	92,4	88,6	89,0	89,0	90,3	89,8	89,6
	2010	97,6	95,8	93,5	97,1	96,6	95,4	96,0
Activități financiare; imobiliare, închirieri și servicii pentru întreprinderi	2008	105,3	107,0	105,4	100,1	106,1	105,9	104,4
<i>Financial, real-estate, renting and business services</i>	2009	96,6	93,0	97,6	93,2	94,9	95,8	95,1
	2010	98,5	100,8	102,6	101,2	99,6	100,6	100,8
Alte activități de servicii ¹⁾	2008	101,1	102,1	100,8	101,5	101,6	101,3	101,4
<i>Other service activities ¹⁾</i>	2009	103,0	101,3	97,4	99,0	102,1	100,1	99,6
	2010	97,3	97,3	99,7	95,2	97,3	98,3	97,2
Valoarea adăugată brută - total	2008	108,3	109,7	109,5	103,9	109,1	109,2	107,5
<i>Gross value added - total</i>	2009	94,5	91,8	93,8	94,1	93,0	93,3	93,6
	2010	98,5	99,8	97,6	99,6	99,2	98,5	98,9
Impozite nete pe produs ²⁾	2008	110,1	109,4	109,0	97,2	109,8	109,4	105,9
<i>Net taxes on product ²⁾</i>	2009	90,0	87,2	85,9	87,8	88,3	87,3	87,4
	2010	92,7	97,9	100,6	96,9	95,7	97,8	97,5

Notă: 2008 – an și trimestre: date definitive; 2009 – an și trimestre: date semidefinite; 2010 – an și trimestre: date provizorii.

Note: 2008 – year and quarters: final data; 2009 – year and quarters: semi-final data; 2010 – year and quarters: provisional data.

¹⁾ Cuprinde activitatea de administrație publică și apărare, învățământ, sănătate și asistență socială și alte servicii prestate populației.

¹⁾ Includes general government and defence, education, health and social security and other services rendered to population.

²⁾ Reprezintă diferența dintre impozitele pe produs datorate la bugetul de stat (TVA, accize, alte impozite) și subvențiile pe produs plătite de la bugetul de stat.

²⁾ Represents the balance between taxes on product to be paid to the state budget (VAT, excise duties, other taxes) and subsidies on product paid from the state budget.

75. INDICIIL PRODUSULUI INTERN BRUT, PE CATEGORII DE RESURSE – serie ajustată sezonier
INDICES OF GROSS DOMESTIC PRODUCT, BY CATEGORY OF RESOURCES – seasonally adjusted series

- în procente față de trimestrul precedent -

- in % as against the previous quarter -

	Anii Years	trim. I ¹⁾ 1 st quarter ¹⁾	trim. II ¹⁾ 2 nd quarter ¹⁾	trim. III ¹⁾ 3 rd quarter ¹⁾	trim. IV ¹⁾ 4 th quarter ¹⁾
Produs intern brut <i>Gross domestic product</i>	2008	103,6	101,6	99,9	97,8
	2009	95,2	98,6	100,9	98,6
	2010	99,8	100,2	99,3	100,1
Agricultură, silvicultură și piscicultură <i>Agriculture, forestry and fishing</i>	2008	122,2	96,8	101,8	94,6
	2009	84,7	98,7	109,8	92,8
	2010	98,8	101,4	100,1	106,0
Industrie <i>Industry</i>	2008	103,3	99,4	98,4	92,7
	2009	101,3	102,3	103,7	99,5
	2010	99,7	103,0	101,6	101,3
Construcții <i>Construction</i>	2008	108,1	108,4	101,7	98,3
	2009	96,6	90,8	99,7	94,4
	2010	96,5	100,1	95,1	100,6
Comerț; repararea automobilelor și articolelor casnice; hoteluri și restaurante; transporturi și telecomunicații <i>Wholesale and retail; repair of motor vehicles and household goods; hotels and restaurants; transport and communications</i>	2008	104,0	101,2	98,2	99,7
	2009	93,8	98,2	98,9	97,3
	2010	100,8	98,3	98,6	100,0
Activități financiare; imobiliare, închirieri și servicii pentru întreprinderi <i>Financial, real-estate, renting and business services</i>	2008	101,3	101,3	98,6	99,8
	2009	97,5	98,2	100,2	98,8
	2010	101,0	100,4	100,8	100,2
Alte activități de servicii ²⁾ <i>Other service activities ²⁾</i>	2008	100,4	100,5	100,8	99,8
	2009	100,5	99,8	98,2	101,0
	2010	98,4	99,2	100,2	98,6
Valoarea adăugată brută - total <i>Gross value added - total</i>	2008	104,9	101,0	99,3	97,3
	2009	96,3	98,6	101,3	97,8
	2010	99,7	100,5	99,8	100,8
Impozite nete pe produs ³⁾ <i>Net taxes on product ³⁾</i>	2008	104,1	98,6	100,1	96,1
	2009	96,5	96,6	97,2	99,2
	2010	99,3	99,6	100,4	99,3

¹⁾ 2008 - date definitive; 2009 – date semidefinite; 2010 – date provizorii.

¹⁾ 2008 – final data; 2009 - semi-final data; 2010 – provisional data.

²⁾ Cuprinde activitatea de administrație publică și apărare, învățământ, sănătate și asistență socială și alte servicii prestate populației.

²⁾ Includes general government and defence, education, health and social security and other services rendered to population.

³⁾ Reprezintă diferența dintre impozitele pe produs datorate la bugetul de stat (TVA, accize, alte impozite) și subvențiile pe produs plătite de la bugetul de stat.

³⁾ Represents the balance between taxes on product to be paid to the state budget (VAT, excise duties, other taxes) and subsidies on product paid from the state budget.

76. INDICIIL PRODUSULUI INTERN BRUT, PE CATEGORII DE RESURSE – serie brută
INDICES OF GROSS DOMESTIC PRODUCT, BY CATEGORY OF RESOURCES – unadjusted series

- 2000 = 100 -

- 2000 = 100 -

	Anii Years	trim. I 1 st quarter	trim. II 2 nd quarter	trim. III 3 rd quarter	trim. IV 4 th quarter	1.I- 30.VI.	1.I-30.IX.	total an total year
Produs intern brut <i>Gross domestic product</i>	2008	30,4	37,0	46,1	48,8	67,4	113,5	162,6
	2009	28,5	33,8	42,9	45,6	62,3	105,2	151,1
	2010	27,9	33,7	41,9	45,3	61,6	103,5	149,2
Agricultură, silvicultură și piscicultură <i>Agriculture, forestry and fishing</i>	2008	6,4	18,9	58,4	46,4	25,2	83,7	130,2
	2009	4,8	14,5	51,9	40,3	19,3	71,3	111,6
	2010	4,8	14,6	48,0	43,3	19,4	67,4	110,7
Industrie <i>Industry</i>	2008	33,1	38,0	37,8	37,8	71,1	108,9	146,6
	2009	30,0	36,0	38,1	40,5	66,0	104,1	144,5
	2010	31,3	38,1	39,7	42,8	69,4	109,1	151,8
Construcții <i>Construction</i>	2008	38,8	67,1	90,3	132,3	105,8	196,1	328,6
	2009	40,6	57,7	76,4	110,2	98,3	174,7	284,9
	2010	33,6	53,0	65,0	102,5	86,5	151,6	254,4
Comerț; repararea automobilelor și articolelor casnice; hoteluri și restaurante; transporturi și telecomunicații <i>Wholesale and retail; repair of motor vehicles and household goods, hotels and restaurants; transport and communications</i>	2008	39,3	46,1	54,6	62,0	85,4	140,0	201,8
	2009	36,3	40,8	48,6	55,2	77,1	125,8	180,8
	2010	35,5	39,1	45,4	53,6	74,6	120,0	173,6
Activități financiare; imobiliare, închirieri și servicii pentru întreprinderi <i>Financial, real-estate, renting and business services</i>	2008	45,1	40,9	42,0	41,7	86,1	128,1	169,5
	2009	43,6	38,0	41,0	38,8	81,6	122,7	161,3
	2010	42,9	38,4	42,1	39,3	81,3	123,4	162,6
Alte activități de servicii ¹⁾ <i>Other service activities ¹⁾</i>	2008	16,2	19,6	26,8	38,2	35,8	62,6	100,7
	2009	16,7	19,8	26,1	37,8	36,5	62,7	100,3
	2010	16,3	19,3	26,1	36,0	35,6	61,6	97,5
Valoarea adăugată brută - total <i>Gross value added - total</i>	2008	31,4	37,2	46,3	50,4	68,6	114,9	165,1
	2009	29,5	33,9	43,2	47,0	63,4	106,6	153,5
	2010	29,1	33,8	42,0	47,1	62,9	104,9	152,0
Impozite nete pe produs ²⁾ <i>Net taxes on product ²⁾</i>	2008	28,4	39,6	53,1	44,8	68,0	121,0	165,8
	2009	25,6	34,5	45,6	39,2	60,0	105,6	144,9
	2010	23,7	33,8	45,9	38,0	57,4	103,3	141,2

Notă: 2008 – an și trimestre: date definitive; 2009 – an și trimestre: date semidefinite; 2010 – an și trimestre: date provizorii.

Note: 2008 – year and quarters: final data; 2009 – year and quarters: semi-final data; 2010 – year and quarters: provisional data.

¹⁾ Cuprinde activitatea de administrație publică și apărare, învățământ, sănătate și asistență socială și alte servicii prestate populației.

¹⁾ Includes general government and defence, education, health and social security and other services rendered to population.

²⁾ Reprezintă diferența dintre impozitele pe produs datorate la bugetul de stat (TVA, accize, alte impozite) și subvențiile pe produs plătite de la bugetul de stat.

²⁾ Represents the balance between taxes on product to be paid to the state budget (VAT, excise duties, other taxes) and subsidies on product paid from the state budget.

77. INDICIIL PRODUSULUI INTERN BRUT, PE CATEGORII DE RESURSE – serie ajustată sezonier
INDICES OF GROSS DOMESTIC PRODUCT, BY CATEGORY OF RESOURCES – seasonally adjusted series

- 2000 = 100 -

- 2000 = 100 -

	Anii Years	trim. I ¹⁾ 1 st quarter ¹⁾	trim. II ¹⁾ 2 nd quarter ¹⁾	trim. III ¹⁾ 3 rd quarter ¹⁾	trim. IV ¹⁾ 4 th quarter ¹⁾
Produs intern brut <i>Gross domestic product</i>	2008	40,5	41,2	41,1	40,2
	2009	38,3	37,7	38,1	37,6
	2010	37,5	37,5	37,3	37,3
Agricultură, silvicultură și piscicultură <i>Agriculture, forestry and fishing</i>	2008	34,3	33,2	33,8	32,0
	2009	27,1	26,7	29,4	27,2
	2010	26,9	27,3	27,3	29,0
Industrie <i>Industry</i>	2008	38,3	38,0	37,4	34,7
	2009	35,1	35,9	37,3	37,1
	2010	37,0	38,1	38,7	39,2
Construcții <i>Construction</i>	2008	77,3	83,7	85,2	83,8
	2009	80,9	73,5	73,2	69,1
	2010	66,7	66,7	63,4	63,9
Comerț; repararea automobilelor și articolelor casnice; hoteluri și restaurante; transporturi și telecomunicații <i>Wholesale and retail; repair of motor vehicles and household goods, hotels and restaurants; transport and communications</i>	2008	49,9	50,5	49,6	49,5
	2009	46,4	45,5	45,0	43,8
	2010	44,1	43,4	42,8	42,8
Activități financiare; imobiliare, închirieri și servicii pentru întreprinderi <i>Financial, real-estate, renting and business services</i>	2008	42,5	43,0	42,4	42,3
	2009	41,3	40,6	40,6	40,2
	2010	40,6	40,7	41,1	41,1
Alte activități de servicii ²⁾ <i>Other service activities ²⁾</i>	2008	25,1	25,3	25,5	25,4
	2009	25,5	25,5	25,0	25,3
	2010	24,9	24,7	24,8	24,4
Valoarea adăugată brută - total <i>Gross value added - total</i>	2008	41,6	42,0	41,7	40,5
	2009	39,1	38,5	39,0	38,2
	2010	38,1	38,3	38,2	38,5
Impozite nete pe produs ³⁾ <i>Net taxes on product ³⁾</i>	2008	42,5	41,9	42,0	40,3
	2009	38,9	37,6	36,6	36,3
	2010	36,0	35,9	36,0	35,8

¹⁾ 2008 – date definitive; 2009 - date semidefinite; 2010 – date provizorii.

¹⁾ 2008 – final data; 2009 - semi-final data; 2010 – provisional data.

²⁾ Cuprinde activitatea de administrație publică și apărare, învățământ, sănătate și asistență socială și alte servicii prestate populației.

²⁾ Includes general government and defence, education, health and social security and other services rendered to population.

³⁾ Reprezintă diferența dintre impozitele pe produs datorate la bugetul de stat (TVA, accize, alte impozite) și subvențiile pe produs plătite de la bugetul de stat.

³⁾ Represents the balance between taxes on product to be paid to the state budget (VAT, excise duties, other taxes) and subsidies on product paid from the state budget.

78. PRODUSUL INTERN BRUT, PE CATEGORII DE UTILIZĂRI – serie brută
GROSS DOMESTIC PRODUCT, BY CATEGORY OF USES – unadjusted series

- milioane lei prețuri curente -

- lei million current prices -

	Anii Years	trim. I 1 st quarter	trim. II 2 nd quarter	trim. III 3 rd quarter	trim. IV 4 th quarter	1.I- 30.VI.	1.I-30.IX.	total an total year
Produs intern brut Gross domestic product	2008	93666,7	116496,1	142418,2	162119,0	210162,8	352581,0	514700,0
	2009	97214,2	113308,6	132052,4	155432,3	210522,8	342575,2	498007,5
	2010	97263,3	117126,5	139408,3	159842,7	214389,8	353798,1	513640,8
Consum final efectiv Actual final consumption	2008	88469,6	99394,4	106223,5	126830,0	187864,0	294087,5	420917,5
	2009	87665,7	95936,8	95940,8	122702,7	183602,5	279543,3	402246,0
	2010	85982,5	95372,5	100348,4	123719,0	181355,0	281703,4	405422,4
Consum final individual efectiv al gospodăriilor populației ¹⁾ Households actual individual final consumption ¹⁾	2008	80053,1	90266,7	97302,3	113486,0	170319,8	267622,1	381108,1
	2009	78554,5	85917,7	87534,9	110742,8	164472,2	252007,1	362749,9
	2010	77183,6	85927,9	92196,3	113187,3	163111,5	255307,8	368495,1
Cheltuiala pentru consumul final al gospodăriilor populației Final consumption expenditure of households	2008	69321,5	78546,0	85663,7	94396,5	147867,5	233531,2	327927,7
	2009	65891,4	71943,0	75444,1	91420,4	137834,4	213278,5	304698,9
	2010	65097,0	72861,8	80596,5	96009,1	137958,8	218555,3	314564,4
Cheltuiala pentru consumul final al instituțiilor fără scop lucrativ în serviciul gospodăriilor populației Final consumption expenditure of non-profit institutions serving households	2008	728,3	872,3	1035,4	3229,9	1600,6	2636,0	5865,9
	2009	831,5	964,2	1175,2	3791,9	1795,7	2970,9	6762,8
	2010	863,5	1019,6	1201,8	3624,3	1883,1	3084,9	6709,2
Cheltuiala pentru consumul final individual al administrațiilor publice Individual final consumption expenditure of general government	2008	10003,3	10848,4	10603,2	15859,6	20851,7	31454,9	47314,5
	2009	11831,6	13010,5	10915,6	15530,5	24842,1	35757,7	51288,2
	2010	11223,1	12046,5	10398,0	13553,9	23269,6	33667,6	47221,5
Consum final colectiv efectiv al administrațiilor publice ²⁾ Government's actual collective final consumption ²⁾	2008	8416,5	9127,7	8921,2	13344,0	17544,2	26465,4	39809,4
	2009	9111,2	10019,1	8405,9	11959,9	19130,3	27536,2	39496,1
	2010	8798,9	9444,6	8152,1	10531,7	18243,5	26395,6	36927,3
Formarea brută de capital Gross capital formation	2008	19869,3	34921,4	54979,6	51126,6	54790,7	109770,3	160896,9
	2009	16047,9	24575,6	43899,8	41513,1	40623,5	84523,3	126036,4
	2010	17670,7	30521,5	44665,2	43063,2	48192,2	92857,4	135920,6
din care: / of which:								
Formarea brută de capital fix Gross fixed capital formation	2008	20859,4	36208,2	57312,3	49899,5	57067,6	114379,9	164279,4
	2009	23837,6	27568,0	42924,9	36272,1	51405,6	94330,5	130602,6
	2010	17407,0	26395,8	37318,5	35671,8	43802,8	81121,3	116793,1
Exportul net de bunuri și servicii Net export of goods and services	2008	-14672,2	-17819,7	-18784,9	-15837,6	-32491,9	-51276,8	-67114,4
	2009	-6499,4	-7203,8	-7788,2	-8783,5	-13703,2	-21491,4	-30274,9
	2010	-6389,9	-8767,5	-5605,3	-6939,5	-15157,4	-20762,7	-27702,2
Export de bunuri și servicii Export of goods and services	2008	37250,7	40761,5	40119,0	38498,1	78012,2	118131,2	156629,3
	2009	35518,8	37025,0	39858,4	40947,6	72543,8	112402,2	153349,8
	2010	38225,3	45309,8	48512,0	51785,5	83535,1	132047,1	183832,6
Import de bunuri și servicii Import of goods and services	2008	51922,9	58581,2	58903,9	54335,7	110504,1	169408,0	223743,7
	2009	42018,2	44228,8	47646,6	49731,1	86247,0	133893,6	183624,7
	2010	44615,2	54077,3	54117,3	58725,0	98692,5	152809,8	211534,8

Notă: 2008 – an și trimestre: date definitive; 2009 – an și trimestre: date semidefinite; 2010 – an și trimestre: date provizorii.

Note: 2008 – year and quarters: final data; 2009 – year and quarters: semi-final data; 2010 – year and quarters: provisional data.

¹⁾ Cuprinde: cheltuielile gospodăriilor populației pentru cumpărarea de bunuri și servicii în scopul satisfacerii nevoilor membrilor lor, cheltuiala pentru consum individual a administrației publice (învățământ, sănătate, securitate socială și acțiuni sociale, cultură, sport, activități recreative, colectarea de deșeuri menajere) și cheltuiala pentru consum individual a instituțiilor fără scop lucrativ în serviciul gospodăriilor (organizații religioase, sindicate, partide politice, uniuni, fundații, asociații culturale și sportive).

¹⁾ Includes households expenditure for purchasing goods and services to meet their members needs, expenditure for individual consumption of general government (education, health, social security and social activities, culture, sport, recreation, waste collection) and expenditure for individual consumption of non-profit institutions serving households (religious organizations, trade unions, political parties, unions, foundations, cultural and sport associations).

²⁾ Cuprinde cheltuiala pentru consum colectiv a administrației publice (servicii publice generale, apărare națională și securitatea teritoriului, menținerea ordinii și securității publice, activități legislative și de reglementare, cercetare și dezvoltare etc.).

²⁾ Includes expenditure for collective consumption of general government (general public services, defence and national security, public order and security, legislative and regulatory activities, research and development activities etc.).

79. PRODUSUL INTERN BRUT, PE CATEGORII DE UTILIZĂRI – serie ajustată sezonier
GROSS DOMESTIC PRODUCT, BY CATEGORY OF USES – seasonally adjusted series

- milioane lei prețuri curente -

- lei million current prices -

	Anii Years	trim. I ¹⁾ 1 st quarter ¹⁾	trim. II ¹⁾ 2 nd quarter ¹⁾	trim. III ¹⁾ 3 rd quarter ¹⁾	trim. IV ¹⁾ 4 th quarter ¹⁾
Produs intern brut <i>Gross domestic product</i>	2008	121126,5	125553,6	131480,6	130528,2
	2009	125290,1	123316,0	122039,8	124935,1
	2010	126056,6	127346,4	128797,8	128438,8
Consum final efectiv <i>Actual final consumption</i>	2008	101634,3	103727,3	108947,6	104761,8
	2009	100433,8	100611,1	98548,4	100945,6
	2010	98937,6	100132,5	102784,6	101931,0
Consum final individual efectiv al gospodăriilor populației ²⁾ <i>Households actual individual final consumption</i> ²⁾	2008	92714,5	94319,5	98833,6	94062,5
	2009	90708,6	90327,3	89015,8	91333,9
	2010	89535,9	90464,7	93548,7	93448,5
Cheltuiala pentru consumul final al gospodăriilor populației <i>Final consumption expenditure of households</i>	2008	80995,4	81915,6	85681,2	79572,4
	2009	77077,2	75253,4	75328,4	76927,9
	2010	76191,0	76350,6	80410,7	80717,2
Cheltuiala pentru consumul final al instituțiilor fără scop lucrativ în serviciul gospodăriilor populației <i>Final consumption expenditure of non-profit institutions serving households</i>	2008	1329,4	1389,6	1426,8	1472,5
	2009	1535,1	1566,4	1614,0	1660,5
	2010	1642,7	1649,9	1636,7	1608,6
Cheltuiala pentru consumul final individual al administrațiilor publice <i>Individual final consumption expenditure of general government</i>	2008	10389,7	11014,3	11725,6	13017,6
	2009	12096,3	13507,5	12073,4	12745,5
	2010	11702,2	12464,2	11501,3	11122,7
Consum final colectiv efectiv al administrațiilor publice ³⁾ <i>Government's actual collective final consumption</i> ³⁾	2008	8919,8	9407,8	10114,0	10699,3
	2009	9725,2	10283,8	9532,6	9611,7
	2010	9401,7	9667,8	9235,9	8482,5
Formarea brută de capital <i>Gross capital formation</i>	2008	38660,4	39779,6	37875,4	41764,7
	2009	37941,3	28151,4	30834,9	34695,6
	2010	32805,6	34515,4	34881,8	36208,7
din care: / of which:					
Formarea brută de capital fix <i>Gross fixed capital formation</i>	2008	37290,6	40114,5	41694,5	41390,7
	2009	43111,6	30554,5	31346,4	30308,1
	2010	30233,3	29748,5	29021,5	29670,9
Exportul net de bunuri și servicii <i>Net export of goods and services</i>	2008	-18516,2	-17433,0	-19448,9	-12590,0
	2009	-8837,3	-6916,1	-8590,3	-6051,9
	2010	-8626,5	-8349,5	-6729,1	-3769,1
Export de bunuri și servicii <i>Export of goods and services</i>	2008	37954,2	40407,8	39652,6	38149,2
	2009	36884,7	36829,4	39073,4	40419,3
	2010	39964,2	45060,5	47474,2	51076,9
Import de bunuri și servicii <i>Import of goods and services</i>	2008	56470,4	57840,8	59101,5	50739,2
	2009	45722,0	43745,5	47663,7	46471,2
	2010	48590,7	53410,0	54203,3	54846,0
Discrepanță statistică <i>Statistical discrepancy</i>	2008	-652,0	-520,3	4106,5	-3408,3
	2009	-4247,7	1469,6	1246,8	-4654,2
	2010	2939,9	1048,0	-2139,5	-5931,8

¹⁾ 2008 - date definitive; 2009 – date semidefinite; 2010 – date provizorii.

¹⁾ 2008 - final data; 2009 - semi-final data; 2010 – provisional data.

²⁾ Cuprinde: cheltuielile gospodăriilor populației pentru cumpărarea de bunuri și servicii în scopul satisfacerii nevoilor membrilor lor, cheltuiala pentru consum individual a administrației publice (învățământ, sănătate, securitate socială și acțiuni sociale, cultură, sport, activități recreative, colectarea de deșeuri menajere) și cheltuiala pentru consum individual a instituțiilor fără scop lucrativ în serviciul gospodăriilor (organizații religioase, sindicate, partide politice, uniuni, fundații, asociații culturale și sportive).

²⁾ Includes households expenditure for purchasing goods and services to meet their members needs, expenditure for individual consumption of general government (education, health, social security and social activities, culture, sport, recreation, waste collection) and expenditure for individual consumption of non-profit institutions serving households (religious organizations, trade unions, political parties, unions, foundations, cultural and sport associations).

³⁾ Cuprinde cheltuiala pentru consum colectiv a administrației publice (servicii publice generale, apărare națională și securitatea teritoriului, menținerea ordinii și securității publice, activități legislative și de reglementare, cercetare și dezvoltare etc.).

³⁾ Includes expenditure for collective consumption of general government (general public services, defence and national security, public order and security, legislative and regulatory activities, research and development activities etc.).

80. INDICIIL PRODUSULUI INTERN BRUT, PE CATEGORII DE UTILIZĂRI – serie brută
INDICES OF GROSS DOMESTIC PRODUCT, BY CATEGORY OF USES – unadjusted series

- în procente față de perioada corespunzătoare a anului precedent -

- in % as against the corresponding period of previous year -

	Anii Years	trim. I 1 st quarter	trim. II 2 nd quarter	trim. III 3 rd quarter	trim. IV 4 th quarter	1.I- 30.VI.	1.I-30.IX.	total an total year
Produs intern brut <i>Gross domestic product</i>	2008	108,5	109,6	109,4	103,1	109,1	109,3	107,3
	2009	93,9	91,3	92,9	93,5	92,5	92,6	92,9
	2010	97,8	99,6	97,8	99,4	98,8	98,4	98,7
Consum final efectiv <i>Actual final consumption</i>	2008	113,5	112,0	119,5	95,4	112,7	115,0	108,7
	2009	91,4	89,6	91,1	96,0	90,5	90,7	92,2
	2010	95,7	98,6	99,0	98,0	97,3	97,9	97,9
Consum final individual efectiv al gospodăriilor populației ¹⁾ <i>Households actual individual final consumption ¹⁾</i>	2008	114,1	112,5	117,6	96,3	113,2	114,8	108,9
	2009	90,1	88,1	90,4	95,7	89,0	89,6	91,3
	2010	95,6	99,0	98,9	98,3	97,4	97,9	98,0
Cheltuiala pentru consumul final al gospodăriilor populației <i>Final consumption expenditure of households</i>	2008	114,4	112,8	115,5	96,7	113,6	114,3	109,0
	2009	88,0	85,6	89,0	94,5	86,7	87,6	89,5
	2010	95,5	99,6	99,1	99,1	97,7	98,2	98,4
Cheltuiala pentru consumul final al instituțiilor fără scop lucrativ în serviciul gospodăriilor populației <i>Final consumption expenditure of non-profit institutions serving households</i>	2008	110,8	110,8	107,6	109,1	110,8	109,6	109,4
	2009	102,7	102,9	104,6	110,1	102,9	103,5	106,9
	2010	100,8	99,5	99,0	90,0	100,1	99,7	94,6
Cheltuiala pentru consumul final individual al administrațiilor publice <i>Individual final consumption expenditure of general government</i>	2008	112,0	109,8	144,5	91,6	110,8	119,8	108,1
	2009	104,0	104,7	100,2	99,6	104,4	103,1	101,8
	2010	95,6	95,2	97,9	95,8	95,4	96,2	96,1
Consum final colectiv efectiv al administrațiilor publice ²⁾ <i>Government's actual collective final consumption ²⁾</i>	2008	107,3	107,0	147,0	88,0	107,1	117,7	106,2
	2009	104,0	104,5	99,1	98,4	104,3	102,6	101,2
	2010	96,8	95,9	99,8	95,5	96,3	97,4	96,8
Formarea brută de capital fix <i>Gross fixed capital formation</i>	2008	127,5	125,1	120,0	101,1	125,9	122,9	115,6
	2009	102,8	70,4	72,5	68,7	81,9	77,2	74,8
	2010	71,7	92,3	84,5	95,3	83,1	83,7	86,9
Export de bunuri și servicii <i>Export of goods and services</i>	2008	111,6	117,3	112,5	93,2	114,3	113,7	108,3
	2009	90,7	89,7	96,4	103,1	90,2	92,2	94,7
	2010	108,4	115,8	111,3	117,1	112,1	111,9	113,1
Import de bunuri și servicii <i>Import of goods and services</i>	2008	121,4	118,3	111,8	84,0	119,7	116,8	107,9
	2009	76,1	74,1	79,4	88,6	75,0	76,5	79,1
	2010	107,8	118,5	107,8	112,2	113,4	111,4	111,6

Notă: 2008 – an și trimestre: date definitive; 2009 – an și trimestre: date semidefinite; 2010 – an și trimestre: date provizorii.

Note: 2008 – year and quarters: final data; 2009 – year and quarters: semi-final data; 2010 – year and quarters: provisional data.

¹⁾ Cuprinde: cheltuielile gospodăriilor populației pentru cumpărarea de bunuri și servicii în scopul satisfacerii nevoilor membrilor lor, cheltuiala pentru consum individual a administrației publice (învățământ, sănătate, securitate socială și acțiuni sociale, cultură, sport, activități recreative, colectarea de deșeuri menajere) și cheltuiala pentru consum individual a instituțiilor fără scop lucrativ în serviciul gospodăriilor (organizații religioase, sindicate, partide politice, uniuni, fundații, asociații culturale și sportive).

¹⁾ Includes households expenditure for purchasing goods and services to meet their members needs, expenditure for individual consumption of general government (education, health, social security and social activities, culture, sport, recreation, waste collection) and expenditure for individual consumption of non-profit institutions serving households (religious organizations, trade unions, political parties, unions, foundations, cultural and spor associations).

²⁾ Cuprinde cheltuiala pentru consum colectiv a administrației publice (servicii publice generale, apărare națională și securitatea teritoriului, menținerea ordinii și securității publice, activități legislative și de reglementare, cercetare și dezvoltare etc.).

²⁾ Includes expenditure for collective consumption of general government (general public services, defence and national security, public order and security, legislative and regulatory activities, research and development activities etc.).

81. INDICIIL PRODUSULUI INTERN BRUT, PE CATEGORII DE UTILIZĂRI – serie ajustată sezonier
INDICES OF GROSS DOMESTIC PRODUCT, BY CATEGORY OF USES – seasonally adjusted series

- în procente față de trimestrul precedent -

- in % as against the previous quarter -

	Anii Years	trim. I ¹⁾ 1 st quarter ¹⁾	trim. II ¹⁾ 2 nd quarter ¹⁾	trim. III ¹⁾ 3 rd quarter ¹⁾	trim. IV ¹⁾ 4 th quarter ¹⁾
Produs intern brut <i>Gross domestic product</i>	2008	103,6	101,6	99,9	97,8
	2009	95,2	98,6	100,9	98,6
	2010	99,8	100,2	99,3	100,1
Consum final efectiv <i>Actual final consumption</i>	2008	102,9	100,7	99,6	93,4
	2009	97,6	97,4	100,3	99,7
	2010	98,5	100,8	99,9	99,0
Consum final individual efectiv al gospodăriilor populației ²⁾ <i>Households actual individual final consumption ²⁾</i>	2008	103,9	100,5	99,7	93,1
	2009	97,3	97,3	100,7	99,6
	2010	98,5	100,8	99,9	99,2
Cheltuiala pentru consumul final al gospodăriilor populației <i>Final consumption expenditure of households</i>	2008	105,3	100,3	99,6	92,6
	2009	97,0	96,8	100,9	99,5
	2010	98,7	100,8	99,9	99,5
Cheltuiala pentru consumul final al instituțiilor fără scop lucrativ în serviciul gospodăriilor populației <i>Final consumption expenditure of non-profit institutions serving households</i>	2008	103,8	101,6	100,8	100,7
	2009	101,8	101,2	100,6	103,5
	2010	96,0	99,2	99,9	98,2
Cheltuiala pentru consumul final individual al administrațiilor publice <i>Individual final consumption expenditure of general government</i>	2008	85,1	102,2	102,4	99,2
	2009	99,9	102,7	97,8	99,6
	2010	97,1	101,2	100,5	96,2
Consum final colectiv efectiv al administrațiilor publice ³⁾ <i>Government's actual collective final consumption ³⁾</i>	2008	84,5	106,2	96,6	101,5
	2009	104,2	100,0	93,7	103,0
	2010	98,2	101,2	99,5	94,5
Formarea brută de capital fix <i>Gross fixed capital formation</i>	2008	103,3	103,7	101,2	99,8
	2009	101,0	69,8	100,1	97,6
	2010	98,5	98,4	98,1	100,5
Export de bunuri și servicii <i>Export of goods and services</i>	2008	99,8	99,3	98,4	92,6
	2009	101,5	97,4	104,8	100,5
	2010	107,6	103,4	100,2	105,8
Import de bunuri și servicii <i>Import of goods and services</i>	2008	100,9	98,3	98,3	87,1
	2009	89,7	95,8	105,4	98,6
	2010	108,6	104,9	97,3	102,6

¹⁾ 2008 – date definitive; 2009 - date semidefinite; 2010 – date provizorii.

¹⁾ 2008 – final data; 2009 - semi-final data; 2010 – provisional data.

²⁾ Cuprinde: cheltuielile gospodăriilor populației pentru cumpărarea de bunuri și servicii în scopul satisfacerii nevoilor membrilor lor, cheltuiala pentru consum individual a administrației publice (învățământ, sănătate, securitate socială și acțiuni sociale, cultură, sport, activități recreative, colectarea de deșeuri menajere) și cheltuiala pentru consum individual a instituțiilor fără scop lucrativ în serviciul gospodăriilor (organizații religioase, sindicate, partide politice, uniuni, fundații, asociații culturale și sportive).

²⁾ Includes households expenditure for purchasing goods and services to meet their members needs, expenditure for individual consumption of general government (education, health, social security and social activities, culture, sport, recreation, waste collection) and expenditure for individual consumption of non-profit institutions serving households (religious organizations, trade unions, political parties, unions, foundations, cultural and sport associations).

³⁾ Cuprinde cheltuiala pentru consum colectiv a administrației publice (servicii publice generale, apărare națională și securitatea teritoriului, menținerea ordinii și securității publice, activități legislative și de reglementare, cercetare și dezvoltare etc.).

³⁾ Includes expenditure for collective consumption of general government (general public services, defence and national security, public order and security, legislative and regulatory activities, research and development activities etc.).

82. INDICIIL PRODUSULUI INTERN BRUT, PE CATEGORII DE UTILIZĂRI – serie brută
INDICES OF GROSS DOMESTIC PRODUCT, BY CATEGORY OF USES – unadjusted series

- 2000 = 100 -

- 2000 = 100 -

	Anii Years	trim. I 1 st quarter	trim. II 2 nd quarter	trim. III 3 rd quarter	trim. IV 4 th quarter	1.I-30.VI.	1.I-30.IX.	total an total year
Produs intern brut <i>Gross domestic product</i>	2008	30,4	37,0	46,1	48,8	67,4	113,5	162,6
	2009	28,5	33,8	42,9	45,6	62,3	105,2	151,1
	2010	27,9	33,7	41,9	45,3	61,6	103,5	149,2
Consum final efectiv <i>Actual final consumption</i>	2008	40,8	47,6	53,5	53,8	88,4	141,9	195,7
	2009	36,6	41,8	48,2	51,4	78,4	126,5	178,0
	2010	35,0	41,4	47,7	50,5	76,4	124,1	174,7
Consum final individual efectiv al gospodăriilor populației ¹⁾ <i>Households actual individual final consumption ¹⁾</i>	2008	43,5	50,8	57,5	57,0	94,2	151,8	208,7
	2009	38,7	44,1	51,6	54,3	82,9	134,5	188,8
	2010	37,0	43,8	51,1	53,5	80,8	131,9	185,4
Cheltuiala pentru consumul final al gospodăriilor populației <i>Final consumption expenditure of households</i>	2008	46,4	54,1	62,2	58,4	100,4	162,6	221,0
	2009	40,8	46,3	55,4	55,2	87,1	142,5	197,8
	2010	39,0	46,1	54,9	54,7	85,1	139,9	194,6
Cheltuiala pentru consumul final al instituțiilor fără scop lucrativ în serviciul gospodăriilor populației <i>Final consumption expenditure of non-profit institutions serving households</i>	2008	27,5	32,0	36,1	99,3	59,6	95,7	195,1
	2009	28,3	33,0	37,8	109,3	61,2	99,1	208,6
	2010	28,5	32,8	37,5	98,4	61,3	98,8	197,3
Cheltuiala pentru consumul final individual al administrațiilor publice <i>Individual final consumption expenditure of general government</i>	2008	23,0	27,4	23,7	40,0	50,4	74,1	114,1
	2009	23,9	28,7	23,7	39,8	52,6	76,4	116,2
	2010	22,9	27,3	23,2	38,2	50,2	73,4	111,7
Consum final colectiv efectiv al administrațiilor publice ²⁾ <i>Government's actual collective final consumption ²⁾</i>	2008	17,5	20,2	18,6	26,4	37,7	56,4	82,8
	2009	18,2	21,2	18,5	25,9	39,3	57,8	83,9
	2010	17,6	20,3	18,4	24,8	37,9	56,3	81,2
Formarea brută de capital fix <i>Gross fixed capital formation</i>	2008	38,2	69,2	105,2	88,0	107,4	212,6	300,9
	2009	39,3	48,7	76,2	60,5	88,0	164,2	224,9
	2010	28,2	44,9	64,4	57,6	73,1	137,5	195,4
Export de bunuri și servicii <i>Export of goods and services</i>	2008	56,7	57,2	59,1	49,7	113,9	173,1	222,9
	2009	51,3	51,4	57,1	51,9	102,8	159,8	211,8
	2010	56,6	60,5	63,8	61,2	117,1	180,9	242,1
Import de bunuri și servicii <i>Import of goods and services</i>	2008	88,6	101,1	102,5	77,1	189,7	292,2	369,5
	2009	66,5	74,4	81,1	68,2	141,0	222,1	290,5
	2010	72,3	88,8	88,1	77,0	161,1	249,3	326,7

Notă: 2008 – an și trimestre: date definitive; 2009 – an și trimestre: date semidefinite; 2010 – an și trimestre: date provizorii.

Note: 2008 – year and quarters: final data; 2009 – year and quarters: semi-final data; 2010 – year and quarters: provisional data.

¹⁾ Cuprinde: cheltuielile gospodăriilor populației pentru cumpărarea de bunuri și servicii în scopul satisfacerii nevoilor membrilor lor, cheltuiala pentru consum individual a administrației publice (învățământ, sănătate, securitate socială și acțiuni sociale, cultură, sport, activități recreative, colectarea de deșeuri menajere) și cheltuiala pentru consum individual a instituțiilor fără scop lucrativ în serviciul gospodăriilor (organizații religioase, sindicate, partide politice, uniuni, fundații, asociații culturale și sportive).

¹⁾ Includes households expenditure for purchasing goods and services to meet their members needs, expenditure for individual consumption of general government (education, health, social security and social activities, culture, sport, recreation, waste collection) and expenditure for individual consumption of non-profit institutions serving households (religious organizations, trade unions, political parties, unions, foundations, cultural and sport associations).

²⁾ Cuprinde cheltuiala pentru consum colectiv a administrației publice (servicii publice generale, apărare națională și securitatea teritoriului, menținerea ordinii și securității publice, activități legislative și de reglementare, cercetare și dezvoltare etc.).

²⁾ Includes expenditure for collective consumption of general government (general public services, defence and national security, public order and security, legislative and regulatory activities, research and development activities etc.).

83. INDICIIL PRODUSULUI INTERN BRUT, PE CATEGORII DE UTILIZĂRI – serie ajustată sezonier
INDICES OF GROSS DOMESTIC PRODUCT, BY CATEGORY OF USES – seasonally adjusted series

- 2000 = 100 -

- 2000 = 100 -

	Anii Years	trim. I ¹⁾ 1 st quarter ¹⁾	trim. II ¹⁾ 2 nd quarter ¹⁾	trim. III ¹⁾ 3 rd quarter ¹⁾	trim. IV ¹⁾ 4 th quarter ¹⁾
Produs intern brut <i>Gross domestic product</i>	2008	40,5	41,2	41,1	40,2
	2009	38,3	37,7	38,1	37,6
	2010	37,5	37,5	37,3	37,3
Consum final efectiv <i>Actual final consumption</i>	2008	50,0	50,4	50,2	46,9
	2009	45,7	44,5	44,7	44,6
	2010	43,9	44,2	44,2	43,8
Consum final individual efectiv al gospodăriilor populației ²⁾ <i>Households actual individual final consumption ²⁾</i>	2008	53,5	53,8	53,6	49,9
	2009	48,6	47,2	47,5	47,3
	2010	46,6	47,0	47,0	46,6
Cheltuiala pentru consumul final al gospodăriilor populației <i>Final consumption expenditure of households</i>	2008	57,1	57,3	57,1	52,8
	2009	51,2	49,6	50,0	49,8
	2010	49,1	49,5	49,4	49,2
Cheltuiala pentru consumul final al instituțiilor fără scop lucrativ în serviciul gospodăriilor populației <i>Final consumption expenditure of non-profit institutions serving households</i>	2008	47,9	48,7	49,1	49,4
	2009	50,3	50,9	51,2	53,0
	2010	50,9	50,5	50,5	49,5
Cheltuiala pentru consumul final individual al administrațiilor publice <i>Individual final consumption expenditure of general government</i>	2008	27,1	27,7	28,3	28,1
	2009	28,0	28,8	28,2	28,1
	2010	27,2	27,6	27,7	26,7
Consum final colectiv efectiv al administrațiilor publice ³⁾ <i>Government's actual collective final consumption ³⁾</i>	2008	20,0	21,2	20,5	20,8
	2009	21,7	21,7	20,3	20,9
	2010	20,5	20,8	20,7	19,5
Formarea brută de capital fix <i>Gross fixed capital formation</i>	2008	71,9	74,6	75,5	75,3
	2009	76,1	53,1	53,2	51,9
	2010	51,1	50,3	49,3	49,5
Export de bunuri și servicii <i>Export of goods and services</i>	2008	57,5	57,1	56,2	52,0
	2009	52,8	51,4	53,9	54,2
	2010	58,3	60,3	60,4	63,9
Import de bunuri și servicii <i>Import of goods and services</i>	2008	98,1	96,5	94,9	82,6
	2009	74,1	71,0	74,8	73,8
	2010	80,1	84,0	81,7	83,8

¹⁾ 2008 – date definitive; 2009 - date semidefinite; 2010 – date provizorii.

¹⁾ 2008 – final data; 2009 - semi-final data; 2010 – provisional data.

²⁾ Cuprinde: cheltuielile gospodăriilor populației pentru cumpărarea de bunuri și servicii în scopul satisfacerii nevoilor membrilor lor, cheltuiala pentru consum individual a administrației publice (învățământ, sănătate, securitate socială și acțiuni sociale, cultură, sport, activități recreative, colectarea de deșeuri menajere) și cheltuiala pentru consum individual a instituțiilor fără scop lucrativ în serviciul gospodăriilor (organizații religioase, sindicate, partide politice, uniuni, fundații, asociații culturale și sportive).

²⁾ Includes households expenditure for purchasing goods and services to meet their members needs, expenditure for individual consumption of general government (education, health, social security and social activities, culture, sport, recreation, waste collection) and expenditure for individual consumption of non-profit institutions serving households (religious organizations, trade unions, political parties, unions, foundations, cultural and sport associations).

³⁾ Cuprinde cheltuiala pentru consum colectiv a administrației publice (servicii publice generale, apărare națională și securitatea teritoriului, menținerea ordinii și securității publice, activități legislative și de reglementare, cercetare și dezvoltare etc.).

³⁾ Includes expenditure for collective consumption of general government (general public services, defence and national security, public order and security, legislative and regulatory activities, research and development activities etc.).

84. PRODUSUL INTERN BRUT, PE CATEGORII DE VENITURI – serie brută
GROSS DOMESTIC PRODUCT, BY CATEGORY OF INCOMES – unadjusted series

- milioane lei prețuri curente -- lei million current prices –

	Anii Years	trim. I 1 st quarter	trim. II 2 nd quarter	trim. III 3 rd quarter	trim. IV 4 th quarter	total an total year
Produs intern brut	2008	93666,7	116496,1	142418,2	162119,0	514700,0
<i>Gross domestic product</i>	2009	97214,2	113308,6	132052,4	155432,3	498007,5
	2010	97263,3	117126,5	139408,3	159842,7	513640,8
Remunerarea salariaților	2008	39164,4	50367,7	58278,0	68341,4	216151,5
<i>Compensation of employees</i>	2009	40138,9	45892,7	53610,5	64090,5	203732,6
	2010	42764,3	50117,8	52545,3	62932,2	208359,6
Salarii și indemnizații brute	2008	31079,6	41509,3	49648,4	59448,3	181685,6
<i>Wages and salaries</i>	2009	31929,9	36450,6	45877,8	55994,8	170253,1
	2010	34351,1	41737,1	44955,4	55114,6	176158,2
Cotizații sociale în sarcina patronilor	2008	8084,8	8858,4	8629,6	8893,1	34465,9
<i>Employers social contributions</i>	2009	8209,0	9442,1	7732,7	8095,7	33479,5
	2010	8413,2	8380,7	7589,9	7817,6	32201,4
Excedentul brut de exploatare	2008	42256,6	53657,2	67396,8	79815,1	243125,7
<i>Gross operating surplus</i>	2009	46273,2	54186,4	68140,4	78882,6	247482,6
	2010	42809,6	55146,7	69678,7	78142,2	245777,2
Impozite pe producție și importuri	2008	14099,8	13636,0	18251,2	15650,7	61637,7
<i>Taxes on production and imports</i>	2009	12605,7	14361,5	13329,7	14076,9	54373,8
	2010	12173,8	13201,3	17704,8	19928,2	63008,1
Subvenții pe producție și importuri	2008	1854,1	1164,8	1507,8	1688,2	6214,9
<i>Subsidies on production and imports</i>	2009	1803,6	1132,0	3028,2	1617,7	7581,5
	2010	484,4	1339,3	520,5	1159,9	3504,1

Notă: 2008 - an și trimestre: date definitive; 2009 – an și trimestre: date semidefinite; 2010 – an și trimestre: date provizorii.

Note: 2008 – year and quarters: final data; 2009 – year and quarters: semi-final data; 2010 – year and quarters: provisional data.

85. AGREGATELE MACROECONOMICE ALE SECTOARELOR INSTITUȚIONALE, PE TRIMESTRE
MACROECONOMIC AGGREGATES OF INSTITUTIONAL SECTORS, BY QUARTER

- milioane lei prețuri curente -

- lei million current prices -

	trim. I <i>1st quarter</i>	trim. II <i>2nd quarter</i>	trim. III <i>3rd quarter</i>	trim. IV <i>4th quarter</i>	An <i>Year</i>
2008					
Valoarea adăugată brută <i>Gross value added</i>	81253,3	103722,7	125731,4	147828,1	458535,5
Societăți nefinanciare <i>Non-financial corporations</i>	48909,4	66013,4	73868,8	86643,7	275435,3
Gospodăriile populației și instituții fără scop lucrativ în serviciul gospodăriilor populației <i>Households and non-profit institutions serving households</i>	15091,4	22099,6	35325,3	39015,1	111531,4
Societăți financiare <i>Financial corporations</i>	2856,2	2799,8	1899,8	3851,0	11406,8
Administrații publice <i>General government</i>	14396,3	12809,9	14637,5	18318,3	60162,0
Excedentul brut de exploatare <i>Gross operating surplus</i>	42256,7	53657,2	67396,8	79815,0	243125,7
Societăți nefinanciare <i>Non-financial corporations</i>	27316,5	34808,5	32835,6	39157,5	134118,1
Gospodăriile populației și instituții fără scop lucrativ în serviciul gospodăriilor populației <i>Households and non-profit institutions serving households</i>	11513,8	18193,5	31370,9	34925,8	96004,0
Societăți financiare <i>Financial corporations</i>	1275,4	547,7	354,0	2114,8	4291,9
Administrații publice <i>General government</i>	2151,0	107,5	2836,3	3616,9	8711,7
Venitul disponibil brut <i>Gross disposable income</i>	96061,6	113827,5	146855,5	166317,8	523062,4
Societăți nefinanciare <i>Non-financial corporations</i>	18324,5	17737,2	29451,0	30689,3	96202,0
Gospodăriile populației și instituții fără scop lucrativ în serviciul gospodăriilor populației <i>Households and non-profit institutions serving households</i>	55011,4	71991,3	91904,9	111239,3	330146,9
Societăți financiare <i>Financial corporations</i>	888,1	-395,4	-279,0	2609,7	2823,4
Administrații publice <i>General government</i>	21837,6	24494,4	25778,6	21779,5	93890,1

85. AGREGATELE MACROECONOMICE ALE SECTOARELOR INSTITUȚIONALE, PE TRIMESTRE
MACROECONOMIC AGGREGATES OF INSTITUTIONAL SECTORS, BY QUARTER

- milioane lei prețuri curente - continuare -

- lei million current prices – continued -

	trim. I <i>1st quarter</i>	trim. II <i>2nd quarter</i>	trim. III <i>3rd quarter</i>	trim. IV <i>4th quarter</i>	An <i>Year</i>
2008					
Cheltuiala pentru consumul final	88469,6	99394,4	106223,5	126830,0	420917,5
<i>Final consumption expenditure</i>					
Gospodăriile populației și instituții fără scop lucrativ în serviciul gospodăriilor populației	70049,8	79418,3	86699,1	97626,4	333793,6
<i>Households and non-profit institutions serving households</i>					
Administrații publice	18419,8	19976,1	19524,4	29203,6	87123,9
<i>General government</i>					
Economia brută	7592,0	14433,1	40632,0	39487,8	102144,9
<i>Gross savings</i>					
Societăți nefinanciare	18324,5	17737,2	29451,0	30689,3	96202,0
<i>Non-financial corporations</i>					
Gospodăriile populației și instituții fără scop lucrativ în serviciul gospodăriilor populației	-15038,4	-7427,0	5205,8	13612,9	-3646,7
<i>Households and non-profit institutions serving households</i>					
Societăți financiare	888,1	-395,4	-279,0	2609,7	2823,4
<i>Financial corporations</i>					
Administrații publice	3417,8	4518,3	6254,2	-7424,1	6766,2
<i>General government</i>					
Formarea brută de capital fix	20859,4	36208,2	57312,3	49899,5	164279,4
<i>Gross fixed capital formation</i>					
Societăți nefinanciare	14660,1	26400,5	46472,4	35974,0	123507,0
<i>Non-financial corporations</i>					
Gospodăriile populației și instituții fără scop lucrativ în serviciul gospodăriilor populației	1879,4	2347,0	3106,4	2745,8	10078,6
<i>Households and non-profit institutions serving households</i>					
Societăți financiare	157,2	451,6	929,7	702,8	2241,3
<i>Financial corporations</i>					
Administrații publice	4162,7	7009,1	6803,8	10476,9	28452,5
<i>General government</i>					
Capacitatea (+) sau necesarul (-) de finanțare	-11755,8	-19868,0	-14146,0	-10672,6	-56442,4
<i>Net lending (+) or net borrowing (-)</i>					
Societăți nefinanciare	1894,7	-10996,6	-21877,8	-11148,7	-42128,4
<i>Non-financial corporations</i>					
Gospodăriile populației și instituții fără scop lucrativ în serviciul gospodăriilor populației	-12911,1	-3581,7	10927,6	18139,9	12574,7
<i>Households and non-profit institutions serving households</i>					
Societăți financiare	925,6	-771,7	-935,6	1823,9	1042,2
<i>Financial corporations</i>					
Administrații publice	-1665,0	-4518,0	-2260,2	-19487,7	-27930,9
<i>General government</i>					

85. AGREGATELE MACROECONOMICE ALE SECTOARELOR INSTITUȚIONALE, PE TRIMESTRE
MACROECONOMIC AGGREGATES OF INSTITUTIONAL SECTORS, BY QUARTER

- milioane lei prețuri curente - continuare -

- lei million current prices – continued -

	trim. I <i>1st quarter</i>	trim. II <i>2nd quarter</i>	trim. III <i>3rd quarter</i>	trim. IV <i>4th quarter</i>	An <i>Year</i>
2009					
Valoarea adăugată brută <i>Gross value added</i>	86320,7	99884,3	119900,7	141741,5	447847,2
Societăți nefinanciare <i>Non-financial corporations</i>	48312,1	58450,0	72699,5	89103,6	268565,2
Gospodăriile populației și instituții fără scop lucrativ în serviciul gospodăriilor populației <i>Households and non-profit institutions serving households</i>	18481,3	23126,4	31194,8	31687,4	104489,9
Societăți financiare <i>Financial corporations</i>	2981,4	2756,7	1830,0	2967,9	10536,0
Administrații publice <i>General government</i>	16545,9	15551,2	14176,4	17982,6	64256,1
Excedentul brut de exploatare <i>Gross operating surplus</i>	46336,4	54187,4	68287,4	76831,5	245642,7
Societăți nefinanciare <i>Non-financial corporations</i>	28879,0	32278,1	40045,2	47632,8	148835,1
Gospodăriile populației și instituții fără scop lucrativ în serviciul gospodăriilor populației <i>Households and non-profit institutions serving households</i>	14235,4	18865,2	26752,7	24654,6	84507,9
Societăți financiare <i>Financial corporations</i>	935,2	757,3	-797,0	402,0	1297,5
Administrații publice <i>General government</i>	2286,8	2286,8	2286,5	4142,1	11002,2
Venitul disponibil brut <i>Gross disposable income</i>	100543,7	114613,5	135300,3	157018,5	507476,0
Societăți nefinanciare <i>Non-financial corporations</i>	22608,2	28247,2	33595,3	35576,5	120027,2
Gospodăriile populației și instituții fără scop lucrativ în serviciul gospodăriilor populației <i>Households and non-profit institutions serving households</i>	59610,7	67390,9	85433,0	99074,9	311509,5
Societăți financiare <i>Financial corporations</i>	1164,6	501,4	-1428,0	-885,6	-647,6
Administrații publice <i>General government</i>	17160,2	18474,0	17700,0	23252,7	76586,9

85. AGREGATELE MACROECONOMICE ALE SECTOARELOR INSTITUȚIONALE, PE TRIMESTRE
MACROECONOMIC AGGREGATES OF INSTITUTIONAL SECTORS, BY QUARTER

- milioane lei prețuri curente - continuare -

- lei million current prices – continued -

	trim. I <i>1st quarter</i>	trim. II <i>2nd quarter</i>	trim. III <i>3rd quarter</i>	trim. IV <i>4th quarter</i>	An <i>Year</i>
2009					
Cheltuiala pentru consumul final	87665,7	95936,8	95940,8	122702,7	402246,0
<i>Final consumption expenditure</i>					
Gospodăriile populației și instituții fără scop lucrativ în serviciul gospodăriilor populației	66722,9	72907,2	76619,3	95212,3	311461,7
<i>Households and non-profit institutions serving households</i>					
Administrații publice	20942,8	23029,6	19321,5	27490,4	90784,3
<i>General government</i>					
Economia brută	12878,0	18676,7	39359,5	34315,8	105230,0
<i>Gross savings</i>					
Societăți nefinanciare	22608,2	28247,2	33595,3	35576,5	120027,2
<i>Non-financial corporations</i>					
Gospodăriile populației și instituții fără scop lucrativ în serviciul gospodăriilor populației	-7112,2	-5516,3	8813,7	3862,6	47,8
<i>Households and non-profit institutions serving households</i>					
Societăți financiare	1164,6	501,4	-1428,0	-885,6	-647,6
<i>Financial corporations</i>					
Administrații publice	-3782,6	-4555,6	-1621,5	-4237,7	-14197,4
<i>General government</i>					
Formarea brută de capital fix	23837,6	27568,0	42924,9	36272,1	130602,6
<i>Gross fixed capital formation</i>					
Societăți nefinanciare	16085,4	17836,8	24272,0	19571,1	77765,3
<i>Non-financial corporations</i>					
Gospodăriile populației și instituții fără scop lucrativ în serviciul gospodăriilor populației	2524,4	3093,4	7127,2	3887,9	16632,9
<i>Households and non-profit institutions serving households</i>					
Societăți financiare	1470,7	1306,0	2870,9	2594,4	8242,0
<i>Financial corporations</i>					
Administrații publice	3757,1	5331,8	8654,8	10218,7	27962,4
<i>General government</i>					
Capacitatea (+) sau necesarul (-) de finanțare	-3070,1	-5692,2	-3596,9	-5701,8	-18061,0
<i>Net lending (+) or net borrowing (-)</i>					
Societăți nefinanciare	9092,8	9355,2	1814,5	-6645,6	13616,9
<i>Non-financial corporations</i>					
Gospodăriile populației și instituții fără scop lucrativ în serviciul gospodăriilor populației	-5444,5	-4669,8	11198,2	19038,0	20121,9
<i>Households and non-profit institutions serving households</i>					
Societăți financiare	1265,0	-548,5	-4439,9	-3661,8	-7385,2
<i>Financial corporations</i>					
Administrații publice	-7983,4	-9829,1	-12169,7	-14432,4	-44414,6
<i>General government</i>					

85. AGREGATELE MACROECONOMICE ALE SECTOARELOR INSTITUȚIONALE, PE TRIMESTRE
MACROECONOMIC AGGREGATES OF INSTITUTIONAL SECTORS, BY QUARTER

- milioane lei prețuri curente - continuare -

- lei million current prices – continued -

	trim. I <i>1st quarter</i>	trim. II <i>2nd quarter</i>	trim. III <i>3rd quarter</i>	trim. IV <i>4th quarter</i>	An <i>Year</i>
2010					
Valoarea adăugată brută <i>Gross value added</i>	86755,4	103354,4	122001,7	143812,6	455924,1
Societăți nefinanciare <i>Non-financial corporations</i>	49579,6	61399,1	74249,4	81389,6	266617,7
Gospodăriile populației și instituții fără scop lucrativ în serviciul gospodăriilor populației <i>Households and non-profit institutions serving households</i>	19070,0	23344,8	32451,0	39482,8	114348,6
Societăți financiare <i>Financial corporations</i>	2783,6	3076,7	2023,9	3086,2	10970,4
Administrații publice <i>General government</i>	15322,2	15533,8	13277,4	19854,0	63987,4
Excedentul brut de exploatare <i>Gross operating surplus</i>	44381,2	54535,9	69549,0	81576,2	250042,3
Societăți nefinanciare <i>Non-financial corporations</i>	27100,8	32584,6	41876,0	42696,2	144257,6
Gospodăriile populației și instituții fără scop lucrativ în serviciul gospodăriilor populației <i>Households and non-profit institutions serving households</i>	13788,6	18070,2	24584,9	32663,5	89107,2
Societăți financiare <i>Financial corporations</i>	1090,7	1479,9	-63,0	-3469,3	-961,7
Administrații publice <i>General government</i>	2401,1	2401,2	3151,1	9685,8	17639,2
Venitul disponibil brut <i>Gross disposable income</i>	96137,1	117701,7	142153,6	163988,8	519981,2
Societăți nefinanciare <i>Non-financial corporations</i>	22188,1	28819,5	38723,5	38032,0	127763,1
Gospodăriile populației și instituții fără scop lucrativ în serviciul gospodăriilor populației <i>Households and non-profit institutions serving households</i>	58951,4	69931,2	80757,4	94518,0	304158,0
Societăți financiare <i>Financial corporations</i>	21,6	962,5	128,6	-248,4	864,3
Administrații publice <i>General government</i>	14976,0	17988,5	22544,1	31687,2	87195,8

85. AGREGATELE MACROECONOMICE ALE SECTOARELOR INSTITUȚIONALE, PE TRIMESTRE
MACROECONOMIC AGGREGATES OF INSTITUTIONAL SECTORS, BY QUARTER

- milioane lei prețuri curente - continuare -

- lei million current prices – continued -

	trim. I <i>1st quarter</i>	trim. II <i>2nd quarter</i>	trim. III <i>3rd quarter</i>	trim. IV <i>4th quarter</i>	An <i>Year</i>
2010					
Cheltuiala pentru consumul final	85982,5	95372,5	100348,4	123719,0	405422,4
<i>Final consumption expenditure</i>					
Gospodăriile populației și instituții fără scop lucrativ în serviciul gospodăriilor populației	65960,5	73881,4	81798,3	99633,4	321273,6
<i>Households and non-profit institutions serving households</i>					
Administrații publice	20022,0	21491,1	18550,1	24085,6	84148,8
<i>General government</i>					
Economia brută	10154,6	22329,2	41805,2	40269,8	114558,8
<i>Gross savings</i>					
Societăți nefinanciare	22188,1	28819,5	38723,5	38032,0	127763,1
<i>Non-financial corporations</i>					
Gospodăriile populației și instituții fără scop lucrativ în serviciul gospodăriilor populației	-7009,1	-3950,2	-1040,9	-5115,4	-17115,6
<i>Households and non-profit institutions serving households</i>					
Societăți financiare	21,6	962,5	128,6	-248,4	864,3
<i>Financial corporations</i>					
Administrații publice	-5046,0	-3502,6	3994,0	7601,6	3047,0
<i>General government</i>					
Formarea brută de capital fix	17407,0	26395,8	37318,5	35671,8	116793,1
<i>Gross fixed capital formation</i>					
Societăți nefinanciare	6338,2	10443,9	12849,5	9644,9	39276,5
<i>Non-financial corporations</i>					
Gospodăriile populației și instituții fără scop lucrativ în serviciul gospodăriilor populației	4693,4	7561,7	10520,7	9320,7	32096,5
<i>Households and non-profit institutions serving households</i>					
Societăți financiare	2406,0	3206,0	5884,9	5384,9	16881,8
<i>Financial corporations</i>					
Administrații publice	3969,4	5184,2	8063,4	11321,3	28538,3
<i>General government</i>					
Capacitatea (+) sau necesarul (-) de finanțare	-7314,0	-8044,7	-2631,6	-2463,1	-20453,4
<i>Net lending (+) or net borrowing (-)</i>					
Societăți nefinanciare	10640,8	12999,3	16509,0	18948,8	59097,9
<i>Non-financial corporations</i>					
Gospodăriile populației și instituții fără scop lucrativ în serviciul gospodăriilor populației	-6335,3	-7927,5	-9190,8	-12339,9	-35793,5
<i>Households and non-profit institutions serving households</i>					
Societăți financiare	-2429,5	-2288,6	-5791,4	-5688,4	-16197,9
<i>Financial corporations</i>					
Administrații publice	-9190,0	-10827,9	-4158,4	-3383,6	-27559,9
<i>General government</i>					

Notă: 2008 – an și trimestre: date definitive; 2009 – an și trimestre: date semidefinite; 2010 – an și trimestre: date provizorii.

Note: 2008 – year and quarters: final data; 2009 – year and quarters: semi-final data; 2010 – year and quarters: provisional data.

**86. POPULAȚIA OCUPATĂ, PE ACTIVITĂȚI ALE ECONOMIEI NAȚIONALE ȘI
DUPĂ STATUTUL PROFESIONAL
EMPLOYMENT, BY ACTIVITY OF NATIONAL ECONOMY AND BY STATUS OF EMPLOYMENT**

- mii persoane -

- thou persons -

Activitatea (diviziuni CAEN Rev. 1) Activity (CANE Rev. 1 divisions)	Anul Year	Trim. I / 1 st quarter			Trim. II / 2 nd quarter			Trim. III / 3 rd quarter		
		Total	din care: / of which		Total	din care: / of which		Total	din care: / of which	
		Total	Salariați Employees	Lucrători pe cont propriu Self employed	Total	Salariați Employees	Lucrători pe cont propriu Self employed	Total	Salariați Employees	Lucrători pe cont propriu Self employed
Total	2008	9226,9	6505,9	2721,0	9423,5	6517,6	2905,8	9600,1	6532,5	3067,5
Total	2009	9098,5	6563,3	2535,2	9233,7	6572,4	2661,2	9416,7	6595,2	2821,5
	2010	8970,1	6620,7	2349,4	9043,9	6627,2	2416,7	9233,3	6657,8	2575,5
Agricultură, silvicultură și piscicultură Agriculture, forestry and fishing	2008	2669,9	319,7	2350,2	2846,2	317,5	2528,8	3011,5	322,3	2689,2
	2009	2476,4	308,7	2167,8	2587,9	303,0	2284,9	2756,1	307,7	2448,4
	2010	2283,0	297,6	1985,4	2329,6	288,6	2041,0	2500,7	293,0	2207,7
Industrie Industry	2008	2195,7	2158,1	37,7	2167,4	2137,5	29,9	2149,9	2121,9	27,9
	2009	2165,6	2133,0	32,7	2137,7	2111,5	26,2	2118,7	2096,2	22,5
	2010	2135,5	2107,8	27,7	2108,0	2085,4	22,6	2087,5	2070,4	17,1
Construcții Construction	2008	705,1	554,4	150,7	731,8	583,7	148,2	753,9	593,7	160,2
	2009	740,0	576,4	163,7	768,7	609,2	159,4	790,6	618,5	172,0
	2010	775,0	598,4	176,6	805,5	634,8	170,7	827,3	643,4	183,9
Comerț; repararea automobilelor și articolelor casnice; hoteluri și restaurante; transporturi și telecomunicații	2008	1767,3	1636,6	130,7	1813,6	1668,3	145,3	1832,4	1691,1	141,2
Wholesale and retail; repair of motor vehicles and household goods; hotels and restaurants; transport and communication	2009	1801,3	1679,7	121,6	1856,1	1716,1	140,0	1872,6	1739,5	133,0
	2010	1835,3	1722,8	112,5	1898,6	1763,9	134,7	1912,8	1788,0	124,8
Activități financiare; imobiliare, închirieri și servicii pentru întreprinderi	2008	440,1	426,9	13,2	450,9	437,6	13,3	443,3	431,0	12,3
Financial, real-estate, renting and business services	2009	460,7	447,0	13,8	472,1	458,2	13,9	465,7	452,8	12,9
	2010	481,4	467,1	14,4	493,4	478,8	14,6	488,0	474,6	13,4
Alte activități și servicii	2008	1448,8	1410,2	38,6	1413,5	1373,1	40,5	1409,1	1372,4	36,7
Other service activities	2009	1454,4	1418,6	35,7	1411,2	1374,4	36,8	1413,1	1380,5	32,7
	2010	1460,0	1427,0	32,9	1408,8	1375,7	33,1	1417,1	1388,5	28,6

**86. POPULAȚIA OCUPATĂ, PE ACTIVITĂȚI ALE ECONOMIEI NAȚIONALE ȘI
DUPĂ STATUTUL PROFESIONAL
EMPLOYMENT, BY ACTIVITY OF NATIONAL ECONOMY AND BY STATUS OF EMPLOYMENT**

- mii persoane - continuare -

- thou persons - continued -

Activitatea (diviziuni CAEN Rev. 1) <i>Activity (CAEN Rev. 1 divisions)</i>	Anul <i>Year</i>	Trim. IV / 4 th quarter			An / Year		
		Total	din care: / of which		Total	din care: / of which	
			Salariați <i>Employees</i>	Lucrători pe cont propriu <i>Self employed</i>		Salariați <i>Employees</i>	Lucrători pe cont propriu <i>Self employed</i>
Total	2008	9213,2	6495,7	2717,5	9365,9	6512,9	2853,0
<i>Total</i>	2009	9052,7	6561,7	2491,0	9200,4	6573,2	2627,2
	2010	8892,2	6627,8	2264,5	9034,9	6633,4	2401,5
Agricultură, silvicultură și piscicultură <i>Agriculture, forestry and fishing</i>	2008	2659,1	323,0	2336,0	2796,7	320,6	2476,0
	2009	2422,9	311,5	2111,4	2560,8	307,7	2253,1
	2010	2186,7	300,0	1886,7	2325,0	294,8	2030,2
Industrie <i>Industry</i>	2008	2151,8	2123,7	28,1	2166,2	2135,3	30,9
	2009	2126,7	2102,7	23,9	2137,2	2110,8	26,3
	2010	2101,5	2081,8	19,8	2108,1	2086,4	21,8
Construcții <i>Construction</i>	2008	738,3	579,7	158,6	732,3	577,8	154,4
	2009	778,9	607,5	171,4	769,5	602,9	166,6
	2010	819,6	635,3	184,3	806,8	628,0	178,9
Comerț; repararea automobilelor și articolelor casnice; hoteluri și restaurante; transporturi și telecomunicații <i>Wholesale and retail; repair of motor vehicles and household goods; hotels and restaurants; transport and communication</i>	2008	1791,3	1644,0	147,3	1801,1	1660,0	141,1
	2009	1824,7	1685,0	139,7	1838,7	1705,1	133,6
	2010	1858,1	1726,0	132,0	1876,2	1750,2	126,0
Activități financiare; imobiliare, închirieri și servicii pentru întreprinderi <i>Financial, real-estate, renting and business services</i>	2008	439,1	425,6	13,5	443,3	430,3	13,1
	2009	460,7	446,6	14,1	464,8	451,2	13,7
	2010	482,4	467,6	14,8	486,3	472,0	14,3
Alte activități și servicii <i>Other service activities</i>	2008	1433,7	1399,7	34,0	1426,3	1388,8	37,4
	2009	1438,9	1408,4	30,5	1429,4	1395,5	33,9
	2010	1444,0	1417,1	26,9	1432,5	1402,1	30,4

Notă: 2008 - an și trimestre: date definitive; 2009 - an și trimestre: date semidefinite; 2010 - an și trimestre: date provizorii.

Note: 2008 - year and quarters: final data; 2009 - year and quarters: semi-final data; 2010 - year and quarters: provisional data.

87. ORE LUCRATE DE POPULAȚIA OCUPATĂ, PE ACTIVITĂȚI ALE ECONOMIEI NAȚIONALE ȘI DUPĂ STATUTUL PROFESIONAL
WORKED HOURS BY EMPLOYMENT, BY ACTIVITY OF NATIONAL ECONOMY AND BY STATUS OF EMPLOYMENT

- mii ore -

- thou hours -

Activitatea (diviziuni CAEN Rev. 1) <i>Activity (CANE Rev. 1 divisions)</i>	Anul <i>Year</i>	Trim. I / 1 st quarter			Trim. II / 2 nd quarter			Trim. III / 3 rd quarter		
		Total	din care: / of which		Total	din care: / of which		Total	din care: / of which	
			Salariați <i>Employees</i>	Lucrători pe cont propriu <i>Self employed</i>		Salariați <i>Employees</i>	Lucrători pe cont propriu <i>Self employed</i>		Salariați <i>Employees</i>	Lucrători pe cont propriu <i>Self employed</i>
Total	2008	4380190,6	3158761,8	1221428,7	4417676,4	3161622,8	1256053,6	4435494,4	3160694,3	1274800,2
Total	2009	4326612,7	3183146,2	1143466,5	4341112,8	3190260,5	1150852,3	4352945,4	3191116,2	1161829,2
	2010	4273034,8	3207530,5	1065504,3	4264549,3	3218898,3	1045651,0	4270396,4	3221728,2	1048668,2
Agricultură, silvicultură și piscicultură <i>Agriculture, forestry and fishing</i>	2008	1206169,4	152532,2	1053637,2	1223720,1	150954,4	1072765,8	1232597,5	153365,9	1079231,6
	2009	1125456,6	146783,5	978673,1	1111533,4	143792,6	967740,8	1113259,9	145811,2	967448,6
	2010	1044743,7	141034,7	903709,0	999346,7	136630,9	862715,8	993922,2	138256,6	855665,6
Industrie <i>Industry</i>	2008	1066335,4	1048370,3	17965,1	1048254,8	1033971,7	14283,1	1037239,4	1023907,0	13332,4
	2009	1049279,9	1033610,2	15669,8	1035383,7	1022653,5	12730,2	1023154,3	1012151,8	11002,5
	2010	1032224,4	1018850,0	13374,4	1022512,6	1011335,3	11177,3	1009069,2	1000586,5	8482,7
Construcții <i>Construction</i>	2008	332695,2	271774,9	60920,3	359980,2	287645,4	72334,8	384069,4	294678,2	89391,1
	2009	348019,4	282190,1	65829,3	377808,3	299975,6	77832,7	403099,5	306767,5	96331,9
	2010	363343,6	292605,3	70738,3	395636,4	312305,9	83330,5	422129,6	318856,8	103272,7
Comerț; repararea automobilelor și articolelor casnice; hoteluri și restaurante; transporturi și telecomunicații <i>Wholesale and retail; repair of motor vehicles and household goods; hotels and restaurants; transport and communication</i>	2008	874779,0	810305,6	64473,4	897324,5	825584,9	71739,6	908516,6	838534,9	69981,7
	2009	890680,2	830726,5	59953,7	917816,7	848705,8	69110,9	927588,3	861676,9	65911,4
	2010	906581,3	851147,3	55434,0	938309,0	871826,7	66482,3	946659,9	884818,9	61841,0
Activități financiare; imobiliare, închirieri și servicii pentru întreprinderi <i>Financial, real-estate, renting and business services</i>	2008	210199,9	203983,2	6216,7	215338,9	209138,8	6200,1	211601,2	205968,1	5633,1
	2009	219759,3	213257,0	6502,3	225223,8	218724,5	6499,2	221989,9	216096,6	5893,3
	2010	229318,7	222530,8	6787,9	235108,7	228310,3	6798,4	232378,5	226225,0	6153,5
Alte activități și servicii <i>Other service activities</i>	2008	690011,6	671795,6	18216,0	673057,8	654327,6	18730,2	661470,3	644240,0	17230,3
	2009	693417,3	676579,0	16838,3	673346,9	656408,5	16938,5	663853,6	648612,2	15241,4
	2010	696823,1	681362,3	15460,7	673636,0	658489,3	15146,7	666237,0	652984,3	13252,6

87. ORE LUCRATE DE POPULAȚIA OCUPATĂ, PE ACTIVITĂȚI ALE ECONOMIEI NAȚIONALE ȘI DUPĂ STATUTUL PROFESIONAL
WORKED HOURS BY EMPLOYMENT, BY ACTIVITY OF NATIONAL ECONOMY AND BY STATUS OF EMPLOYMENT

- mii ore - continuare -

- thou hours - continued -

Activitatea (diviziuni CAEN Rev. 1) Activity (CANE Rev. 1 divisions)	Anul Year	Trim. IV / 4 th quarter			An / Year		
		Total Total	din care: / of which		Total Total	din care: / of which	
			Salariați Employees	Lucrători pe cont propriu Self employed		Salariați Employees	Lucrători pe cont propriu Self employed
Total	2008	4359807,3	3148911,6	1210895,7	17593168,7	12629990,5	4963178,1
<i>Total</i>	2009	4295832,0	3179196,4	1116635,7	17316502,9	12743719,3	4572783,6
	2010	4231856,7	3209481,1	1022375,6	17039837,2	12858748,1	4181089,1
Agricultură, silvicultură și piscicultură <i>Agriculture, forestry and fishing</i>	2008	1181534,3	154681,8	1026852,5	4844021,4	611534,3	4232487,1
	2009	1082870,1	149069,1	933801,1	4433119,9	585456,4	3847663,6
	2010	984205,9	143456,3	840749,6	4022218,5	559378,5	3462840,1
Industrie <i>Industry</i>	2008	1039547,0	1026213,5	13333,5	4191376,6	4132462,6	58914,0
	2009	1025932,5	1014469,6	11463,0	4133750,4	4082885,0	50865,4
	2010	1012318,1	1002725,6	9592,5	4076124,2	4034607,4	41516,8
Construcții <i>Construction</i>	2008	360594,7	284434,7	76160,0	1437339,4	1138533,2	298806,3
	2009	379857,1	297651,5	82205,6	1508784,2	1186584,8	322199,5
	2010	399119,5	310868,3	88251,2	1580229,0	1234636,4	345592,7
Comerț; repararea automobilelor și articolelor casnice; hoteluri și restaurante; transporturi și telecomunicații <i>Wholesale and retail; repair of motor vehicles and household goods; hotels and restaurants; transport and communication</i>	2008	886023,9	813799,3	72224,6	3566644,0	3288224,8	278419,3
	2009	901321,1	833033,1	68287,9	3637406,2	3374142,3	263263,9
	2010	916618,2	852266,9	64351,3	3708168,4	3460059,8	248108,5
Activități financiare; imobiliare, închirieri și servicii pentru întreprinderi <i>Financial, real-estate, renting and business services</i>	2008	210176,4	203853,2	6323,2	847316,4	822943,3	24373,1
	2009	220297,1	213675,8	6621,3	887270,1	861754,0	25516,1
	2010	230417,8	223498,5	6919,4	927223,8	900564,6	26659,2
Alte activități și servicii <i>Other service activities</i>	2008	681931,1	665929,2	16001,9	2706470,8	2636292,4	70178,4
	2009	685554,2	671297,3	14256,9	2716172,0	2652896,9	63275,1
	2010	689177,2	676665,4	12511,8	2725873,3	2669501,4	56371,9

Notă: 2008 - an și trimestre: date definitive; 2009 - an și trimestre: date semidefinite; 2010 - an și trimestre: date provizorii.

Note: 2008 - year and quarters: final data; 2009 - year and quarters: semi-final data; 2010 - year and quarters: provisional data.

ECONOMIE ȘI FINANȚE
ECONOMY AND FINANCES

88. ÎNMATRICULĂRI DE SOCIETĂȚI COMERCIALE CU PARTICIPARE STRĂINĂ LA CAPITALUL SOCIAL SUBSCRIS, ÎN PERIOADA 1991 – 31 DECEMBRIE 2010
REGISTRATIONS OF COMMERCIAL COMPANIES WITH FOREIGN PARTICIPATION IN SUBSCRIBED SOCIAL CAPITAL, DURING 1991 – DECEMBER 31, 2010

Înmatriculări de societăți comerciale <i>Registrations of commercial companies</i>		Valoarea capitalului social total subscris exprimat în: <i>Value of total subscribed social capital expressed in:</i>						
		monedă națională <i>national currency</i>		valută <i>currency</i>				
număr <i>number</i>	structură <i>structure</i> - % -	mii lei <i>lei thou</i>	structură <i>structure</i> - % -	mii dolari SUA <i>USD thou</i>	structură <i>structure</i> - % -	mii euro <i>euro thousand</i>	structură <i>structure</i> - % -	
TOTAL / TOTAL	173030	100,0	96160790,2	100,0	39059823,6	100,0	29150692,0	100,0
1991	5499	3,2	258165,5	0,3	1058260,8	2,7	817975,6	2,8
1992	11765	6,8	65153,0	0,1	573271,2	1,5	443106,2	1,5
1993	10583	6,1	92793,2	0,1	417844,8	1,1	322970,3	1,1
1994	11053	6,4	230535,9	0,2	881673,3	2,2	681483,5	2,3
1995	3400	2,0	67893,9	0,1	237717,0	0,6	183741,8	0,6
1996	3630	2,1	229256,3	0,2	573594,2	1,5	443355,8	1,5
1997	5251	3,0	232229,8	0,2	359912,8	0,9	278192,2	1,0
1998	8801	5,1	728612,4	0,8	755475,3	1,9	583939,6	2,0
1999	7383	4,3	1214843,7	1,3	944365,3	2,4	729940,9	2,5
2000	8567	5,0	1870247,9	1,9	839143,8	2,1	648610,6	2,2
2001	7175	4,1	4820820,8	5,0	1540810,8	3,9	1190959,4	4,1
2002	7518	4,3	3541822,9	3,7	1078746,2	2,8	833809,6	2,9
2003	6609	3,8	4441402,8	4,6	1288885,0	3,3	996235,1	3,4
2004	10167	5,9	9040577,5	9,4	3032218,4	7,8	2343732,9	8,0
2005	11719	6,8	7173157,1	7,5	3149681,6	8,1	2434525,4	8,4
2006	12823	7,4	6646972,2	6,9	3127314,6	8,0	2417237,0	8,3
2007	15720	9,1	7737574,2	8,1	3314201,6	8,5	2389392,2	8,2
2008	12264	7,1	15034925,8	15,6	5924852,8	15,2	3984432,8	13,7
2009	6801	3,9	15303310,6	15,9	4817293,2	12,3	3512610,5	12,1
1.I.-31.XII.2010	6302	3,6	17430494,7	18,1	5144560,8	13,2	3914440,7	13,4

Notă: Coloana 1 reprezintă numărul de înmatriculări din perioada respectivă. Datele privind capitalul social subscris cuprind subscrierile de capital la înmatricularea de societăți comerciale din perioada de referință la care s-au adăugat majorările de capital și s-a scăzut capitalul social subscris de societățile comerciale radiate din Oficiul Național al Registrului Comerțului, în perioada de referință.

Note: Column 1 represents the number of registrations of respective period. Data for subscribed social capital contain subscriptions of capital at registration of commercial companies from reference period plus increases of capital and minus subscribed social capital of commercial companies erased from National Office Trade Register, during the reference period.

Sursa: Oficiul Național al Registrului Comerțului.

Source: National Office of Trade Register.

**89. ÎNMATRICULĂRI DE SOCIETĂȚI COMERCIALE CU PARTICIPARE STRĂINĂ LA CAPITALUL SOCIAL
SUBSCRIS, PE JUDEȚE, ÎN LUNA DECEMBRIE 2010
REGISTRATIONS OF COMMERCIAL COMPANIES WITH FOREIGN PARTICIPATION IN SUBSCRIBED
SOCIAL CAPITAL, BY COUNTY, IN DECEMBER 2010**

Județul County	Înmatriculări de societăți comerciale <i>Registrations of commercial companies</i>		Valoarea capitalului social total subscris exprimat în: <i>Value of total subscribed social capital expressed in:</i>						Ierarhia în funcție de: <i>Hierarchy according to:</i>	
	număr number	structură structure - % -	monedă națională <i>national currency</i>		valută <i>currency</i>				*	**
			mii lei <i>lei thou</i>	structură structure - % -	dolari SUA <i>USD</i>	structură structure - % -	euro	structură structure - % -		
TOTAL / TOTAL	556	100,00	11922,3	100,00	3705863,0	100,00	2771526,8	100,00		
Alba	14	2,52	9,3	0,08	2968,0	0,08	2219,7	0,08	7	17
Arad	28	5,04	2116,3	17,75	653949,0	17,65	489072,9	17,65	5	2
Argeș	5	0,90	4,3	0,04	1339,0	0,04	1001,4	0,04	13	22
Bacău	6	1,08	0,8	***	240,0	***	179,5	***	12	28
Bihor	33	5,94	13,3	0,11	4133,0	0,11	3091,0	0,11	4	13
Bistrița-Năsăud	1	0,18	0,4	***	133,0	***	99,5	***	17	34
Botoșani	1	0,18	1,0	***	308,0	***	230,3	***	17	26
Brașov	12	2,16	7,0	0,06	2185,0	0,06	1634,1	0,06	8	18
Brăila	3	0,54	1,4	0,01	429,0	0,01	320,8	0,01	15	24
Buzău	6	1,08	6,9	0,06	2114,0	0,06	1581,0	0,06	12	19
Caraș-Severin	2	0,36	30,8	0,26	9515,0	0,26	7116,0	0,26	16	8
Călărași	-	-	-	-	-	-	-	-	-	-
Cluj	18	3,24	4,9	0,04	1512,0	0,04	1130,8	0,04	6	21
Constanța	18	3,24	13,5	0,11	4170,0	0,11	3118,6	0,11	6	12
Covasna	2	0,36	0,4	***	126,0	***	94,2	***	16	35
Dâmbovița	2	0,36	2,5	0,02	771,0	0,02	576,6	0,02	16	23
Dolj	3	0,54	0,8	***	246,0	***	184,0	***	15	27
Galați	4	0,72	0,6	***	179,0	***	133,9	***	14	31
Giurgiu	9	1,62	11,6	0,10	3542,0	0,10	2649,0	0,10	10	15
Gorj	2	0,36	0,3	***	78,0	***	58,3	***	16	36
Harghita	12	2,16	15,6	0,13	4861,0	0,13	3635,4	0,13	8	11
Hunedoara	4	0,72	80,5	0,68	24995,0	0,67	18693,2	0,67	14	5
Ialomița	1	0,18	0,2	***	62,0	***	46,4	***	17	37
Iași	12	2,16	10,9	0,09	3349,0	0,09	2504,6	0,09	8	16
Ilfov	51	9,17	1240,7	10,41	381469,0	10,29	285291,6	10,29	2	3
Maramureș	5	0,90	44,7	0,37	14496,0	0,39	10841,2	0,39	13	6
Mehedinți	1	0,18	0,2	***	61,0	***	45,6	***	17	38
Mureș	4	0,72	11,4	0,10	3615,0	0,10	2703,6	0,10	14	14
Neamț	4	0,72	20,6	0,17	6321,0	0,17	4727,3	0,17	14	9
Olt	-	-	-	-	-	-	-	-	-	-
Prahova	6	1,08	44,3	0,37	13643,0	0,37	10203,3	0,37	12	7
Satu Mare	4	0,72	0,7	***	217,0	***	162,3	***	14	29
Sălaj	7	1,26	1,2	***	354,0	***	264,7	***	11	25
Sibiu	10	1,80	19,6	0,16	6010,0	0,16	4494,7	0,16	9	10
Suceava	3	0,54	0,5	***	159,0	***	118,9	***	15	32
Teleorman	3	0,54	0,6	***	182,0	***	136,1	***	15	30
Timiș	35	6,29	275,1	2,31	83077,0	2,24	62131,3	2,24	3	4
Tulcea	1	0,18	0,2	***	62,0	***	46,4	***	17	37
Vaslui	-	-	-	-	-	-	-	-	-	-
Vâlcea	1	0,18	0,5	***	154,0	***	115,2	***	17	33
Vrancea	3	0,54	6,7	0,06	2057,0	0,06	1538,4	0,06	15	20
Municipiul București	220	39,57	7922,4	66,45	2472782,0	66,73	1849334,8	66,73	1	1

Notă: În rândurile în care nu sunt înscrise cifre se reflectă situația potrivit căreia în luna curentă nu au avut loc operații.

Note: Among the submitted figures are not reflected in the situation that the current month have held operations.

* Numărul societăților. / Number of companies.

** Capitalul social total exprimat în valută. / Total social capital expressed in foreign currency.

*** Sub 0,01%. / Under 0.01%.

Sursa: Oficiul Național al Registrului Comerțului.

Source: National Office of Trade Register.

90. ÎNMATRICULĂRI DE SOCIETĂȚI COMERCIALE CU PARTICIPARE STRĂINĂ LA CAPITALUL SOCIAL SUBSCRIS, PE ȚĂRI DE REZIDENȚĂ A INVESTITORILOR*), ÎN LUNA DECEMBRIE 2010
REGISTRATIONS OF COMMERCIAL COMPANIES WITH FOREIGN PARTICIPATION IN SUBSCRIBED SOCIAL CAPITAL, BY INVESTORS RESIDENCE COUNTRY*), IN DECEMBER 2010

Înmatriculări de societăți comerciale <i>Registrations of commercial companies</i>		Valoarea capitalului social total subscris exprimat în: <i>Value of total subscribed social capital expressed in:</i>						
		monedă națională <i>national currency</i>		valută <i>foreign currency</i>				
număr <i>number</i>	structură <i>structure</i> - % -	mii lei <i>lei thou</i>	structură <i>structure</i> - % -	dolari SUA <i>USD</i>	structură <i>structure</i> - % -	Euro	structură <i>structure</i> - % -	
Total ROMÂNIA	556	100,0	11922,3	100,00	3705863,0	100,00	2771526,8	100,00
<i>ROMANIA Total</i>								
<i>din care: / of which:</i>								
Elveția / <i>Switzerland</i>	16	2,9	3202,8	26,86	990082,0	26,71	740458,8	26,7
Germania / <i>Germany</i>	53	9,5	2349,3	19,70	749155,0	20,22	560275,2	20,22
Italia / <i>Italy</i>	111	20,0	2280,1	19,12	704879,0	19,02	527162,2	19,02
Luxemburg / <i>Luxembourg</i>	4	0,7	1018,2	8,54	313769,0	8,47	234660,4	8,47
China / <i>China</i>	26	4,7	686,8	5,76	211417,0	5,70	158113,7	5,70
Cipru / <i>Cyprus</i>	16	2,9	573,1	4,81	174681,0	4,71	130639,8	4,71
Egipt / <i>Egypt</i>	6	1,1	471,8	3,96	144544,0	3,90	108101,0	3,90
Olanda / <i>Netherlands</i>	80	1,4	357,3	3,00	110077,0	2,97	82324,0	2,97
S.U.A. / <i>U.S.A.</i>	15	2,7	165,1	1,38	50781,0	1,37	37977,9	1,37
Polonia / <i>Poland</i>	1	0,2	105,0	0,88	34378,0	0,93	25710,5	0,93
Spania / <i>Spain</i>	18	3,2	104,5	0,88	33168,0	0,90	24805,6	0,90
Turcia / <i>Turkey</i>	54	9,7	95,1	0,80	29272,0	0,79	21891,8	0,79
Seychelles / <i>Seychelles</i>	1	0,2	90,0	0,75	27721,0	0,75	20731,9	0,75
Ungaria / <i>Hungary</i>	44	7,9	75,8	0,64	23455,0	0,63	17541,4	0,63
Panama / <i>Panama</i>	3	0,5	65,1	0,55	20051,0	0,54	14995,7	0,54
Iran / <i>Iran</i>	5	0,9	64,2	0,54	19960,0	0,54	14927,6	0,54
Insulele Virgine Britanice / <i>British Virgin Islands</i>	2	0,4	50,2	0,42	15756,0	0,43	11783,5	0,43
Belgia / <i>Belgium</i>	13	2,3	41,9	0,35	13144,0	0,35	9830,1	0,35
Portugalia / <i>Portugal</i>	3	0,5	27,9	0,23	8988,0	0,24	6721,9	0,24
Grecia / <i>Greece</i>	16	2,9	20,1	0,17	6279,0	0,17	4695,9	0,17
Bulgaria / <i>Bulgaria</i>	10	1,8	16,0	0,13	4967,0	0,13	3714,7	0,13
Franța / <i>France</i>	18	3,2	13,9	0,12	4289,0	0,12	3207,6	0,12
Republica Arabă Siria / <i>Syrian Arab Republic</i>	6	1,1	7,7	0,06	2459,0	0,07	1839,0	0,07
Moldova / <i>Moldova</i>	24	4,3	7,1	0,06	2184,0	0,06	1633,4	0,06
Austria / <i>Austria</i>	13	2,3	6,0	0,05	1851,0	0,05	1384,3	0,05
Regatul Unit al Marii Britanii și Irlandei de Nord <i>United Kingdom of Great Britain and Northern Ireland</i>	13	2,3	3,5	0,03	1075,0	0,03	804,0	0,03
Israel / <i>Israel</i>	8	1,4	2,6	0,02	804,0	0,02	601,3	0,02
Suedia / <i>Sweden</i>	3	0,5	2,3	0,02	694,0	0,02	519,0	0,02
Monaco / <i>Monaco</i>	1	0,2	2,1	0,02	658,0	0,02	492,1	0,02
Liban / <i>Lebanon</i>	6	1,1	1,7	0,01	538,0	0,01	402,4	0,01

*) Cuprinde o selecție de țări, în raport de mărimea capitalului social total subscris în echivalent valută.

*) Includes a selection of countries according to the size of total subscribed social capital in foreign currency equivalent.

Sursa: Oficiul Național al Registrului Comerțului.

Source: National Office of Trade Register.

**91. BILANȚUL CONSOLIDAT NET AL INSTITUȚIILOR FINANCIARE MONETARE
(BNR ȘI ALTE INSTITUȚII FINANCIARE MONETARE)
NET CONSOLIDATED BALANCE SHEET OF MONETARY FINANCIAL INSTITUTIONS
(NBR AND OTHER MONETARY FINANCIAL INSTITUTIONS)**

- la sfârșitul lunii – milioane lei -

- at the end of the month - lei million -

Denumirea indicatorilor <i>Indicators name</i>	Decembrie <i>December</i> 2009	Decembrie <i>December</i> 2010	Ianuarie <i>January</i> 2011	Februarie ¹⁾ <i>February ¹⁾</i> 2011
A. ACTIV A. ASSETS				
1. Active externe <i>1. Foreign assets</i>	147502,5	171306,3	172112,1	167618,1
1.1. Aur <i>1.1. Gold</i>	10788,2	15050,9	13838,5	14301,8
1.2. Disponibil DST la FMI <i>1.2. SDR available at IMF</i>	4149,6	3403,7	3323,3	2958,0
1.3. Numerar și alte valori <i>1.3. Cash and other currencies</i>	1331,6	1614,3	1183,9	1130,4
1.4. Credite <i>1.4. Credits</i>	59866,5	50186,6	49217,8	35537,4
1.5. Titluri de valoare, negociabile (altele decât acțiunile) deținute <i>1.5. Negotiable securities (others than shares) held</i>	66077,9	95184,8	98652,5	107803,1
1.6. Acțiuni/unități ale fondurilor de piață monetară <i>1.6. Shares/units of monetary market funds</i>	7,6	111,8	142,3	140,8
1.7. Acțiuni și alte participații de capital deținute <i>1.7. Shares and other capital participation</i>	5281,1	5754,2	5753,8	5746,6
2. Active interne <i>2. Domestic assets</i>	248077,4	272716,4	272163,8	270883,8
2.1. Credite interne <i>2.1. Internal credits</i>	211197,4	220549,7	218885,5	217654,5
2.1.1. Credite neguvernamentale <i>2.1.1. Non governmental credits</i>	199887,1	209298,0	207826,0	206630,1
2.1.1.1. Credite acordate în lei <i>2.1.1.1. Credits in lei</i>	79711,8	77351,0	76908,5	76954,8
2.1.1.2. Credite acordate în euro <i>2.1.1.2. Credits in Euro</i>	103990,0	114058,5	113799,1	112748,0
2.1.1.3. Credite acordate în alte valute <i>2.1.1.3. Credits in other currencies</i>	16185,3	17888,5	17118,4	16927,3
2.1.2. Credite guvernamentale <i>2.1.2. Governmental credits</i>	11310,3	11251,7	11059,5	11024,4
2.1.2.1. Credite acordate în lei <i>2.1.2.1. Credits in lei</i>	5322,7	5529,8	5384,3	5395,6
2.1.2.2. Credite acordate în euro <i>2.1.2.2. Credits in Euro</i>	5987,3	5721,7	5675,0	5628,6
2.1.2.3. Credite acordate în alte valute <i>2.1.2.3. Credits in other currencies</i>	0,3	0,2	0,2	0,2
2.2. Titluri de valoare negociabile (altele decât acțiunile) deținute <i>2.2. Negotiable securities (others than shares) held</i>	35647,7	50539,9	51648,9	51559,9
2.3. Acțiuni și alte participații de capital deținute <i>2.3. Shares and other capital participation</i>	1232,3	1626,8	1629,4	1669,4
PLASAMENTE ÎN ACTIV (TOTAL BILANȚ CONSOLIDAT) INVESTMENTS IN ASSETS (TOTAL CONSOLIDATED BALANCE SHEET)	395579,9	444022,7	444275,9	438501,9
B. PASIV B. LIABILITIES				
1. Pasive externe <i>1. Foreign liabilities</i>	125285,7	147623,4	149707,4	148460,3
1.1. Depozite <i>1.1. Deposits</i>	124550,3	146844,4	148927,8	147647,6
1.2. Titluri de valoare negociabile (altele decât acțiunile) emise <i>1.2. Negotiable securities (others than shares) issued</i>	735,4	758,4	758,3	791,0

**91. BILANȚUL CONSOLIDAT NET AL INSTITUȚIILOR FINANCIARE MONETARE
(BNR ȘI ALTE INSTITUȚII FINANCIARE MONETARE)
NET CONSOLIDATED BALANCE SHEET OF MONETARY FINANCIAL INSTITUTIONS
(NBR AND OTHER MONETARY FINANCIAL INSTITUTIONS)**

- la sfârșitul lunii - milioane lei - continuare -

- at the end of the month - lei million - continued -

Denumirea indicatorilor <i>Indicators name</i>	Decembrie <i>December</i> 2009	Decembrie <i>December</i> 2010	Ianuarie <i>January</i> 2011	Februarie ¹⁾ <i>February</i> ¹⁾ 2011
1.3. Acțiuni/unități ale fondurilor de piață monetară (emise) <i>1.3. Shares/units, money market funds (issued)</i>		20,6	21,3	21,7
2. Pasive interne <i>2. Internals liabilities</i>	270294,2	296399,3	294568,5	290041,6
2.1. Bani în sens larg <i>2.1. Broad money</i>	189630,3	202763,4	199216,2	198130,3
2.2. Pasive financiare pe termen lung <i>2.2. Long term financial liabilities</i>	62484,7	78075,3	75222,9	74725,1
2.3. Depozitele administrației centrale <i>2.3. Central administration deposits</i>	20063,2	18234,7	22632,7	20822,0
2.4. Alte pasive, net <i>2.4. Other liabilities, net</i>	-1884,0	-2674,1	-2503,3	-3635,8
TOTAL RESURSE ÎN PASIV <i>TOTAL RESOURCES IN LIABILITIES</i>	395579,9	444022,7	444275,9	438501,9

¹⁾ Date provizorii. ¹⁾ Provisional data.

Sursa: Banca Națională a României. / Source: National Bank of Romania.

92. PRINCIPALII INDICATORI AI PIEȚEI DE CAPITAL - BURSA DE VALORI BUCUREȘTI -
MAIN INDICATORS OF CAPITAL MARKET - BUCHAREST STOCK EXCHANGE -

Data tranzacționării <i>Date of transaction</i>	Indice compozit al pieței (puncte) <i>Market composite index (points)</i>	Indice BET (puncte) <i>BET index (points)</i>	Indice BET_FI (puncte) <i>BET_FI index (points)</i>	Indice ROTX <i>ROTX index</i>	Volume <i>Volume</i>	Număr tranzacții <i>Number of transactions</i>	Valoarea totală a tranzacțiilor - milioane lei - <i>Total value of transactions - lei million -</i>	Capitalizarea bursieră *) - milioane lei - <i>Market capitalization *) - lei million -</i>
1.02.2011	3297,08	5685,15	22671,73	11732,32	100876479	3193	60,3	116016,5
2.02.2011	3360,16	5748,33	22612,06	11892,56	117070155	3464	78,4	118388,0
3.02.2011	3327,63	5676,52	22530,35	11770,76	25117436	2467	20,5	117456,9
4.02.2011	3303,52	5678,06	22782,28	11798,87	32202861	2045	20,3	118311,8
7.02.2011	3327,01	5716,12	22866,72	11860,19	29660597	2311	20,4	118112,6
8.02.2011	3322,54	5729,52	23288,39	11869,27	31268659	2782	24,8	118045,7
9.02.2011	3348,77	5751,26	23112,65	11929,86	36673622	2152	24,1	119248,7
10.02.2011	3308,53	5703,57	22735,26	11829,84	48240973	2621	34,5	118113,2
11.02.2011	3276,50	5640,97	22429,82	11697,45	38958783	2787	26,3	117102,9
14.02.2011	3288,83	5656,45	22266,12	11741,89	48804822	3469	45,5	117504,5
15.02.2011	3296,69	5658,40	21919,44	11757,38	63475779	4027	42,2	117744,8
16.02.2011	3278,29	5594,59	21852,49	11713,07	73282283	4698	64,3	118565,5
17.02.2011	3300,94	5632,71	21789,55	11789,81	76767748	3430	43,7	119221,5
18.02.2011	3327,93	5671,88	22247,23	11814,38	103233197	3705	61,8	118756,9
21.02.2011	3302,21	5642,37	22044,66	11726,91	38564776	2532	28,0	117913,2
22.02.2011	3293,18	5626,42	21764,84	11677,87	21487471	2482	16,1	117120,3
23.02.2011	3344,78	5721,81	22150,72	11875,26	91565723	3132	493,8	118617,3
24.02.2011	3288,92	5607,32	22052,19	11661,83	65946860	2821	61,5	117676,5
25.02.2011	3337,51	5691,89	22788,90	11788,61	49346910	2743	28,5	117671,1
28.02.2011	3412,29	5864,43	23787,57	12105,85	74740794	5471	48,7	120491,2
Total / Total					1167285928	62332	1243,7	

*) Inclusive capitalizarea bursieră a Societăților de Investiții Financiare (SIF). / *) Including the market capitalization of the Financial Investment Companies (FIC.).

Sursa: Bursa de Valori București. / **Source:** Bucharest Stock Exchange.

93. EXECUȚIA BUGETULUI DE STAT
EXECUTION OF THE STATE BUDGET

- milioane lei -

- lei million -

	Realizări / Achieved
	1.1-28.II.2011 ¹⁾
A. VENITURI - TOTAL (I + II + III + IV+V)	11608,8
A. REVENUES- TOTAL (I + II + III + IV+V)	
I. VENITURI CURENTE	11197,3
I. CURRENT REVENUES	
1. Venituri fiscale	9860,0
1. Fiscal revenues	
din care:	
of which:	
Impozit pe profit	1712,1
<i>Tax on profit</i>	
Alte impozite pe venit, profit și câștiguri din capital de la persoane juridice	132,2
<i>Other taxes on income, profit and capital earnings from legal persons</i>	
Impozit pe venit	2770,9
<i>Tax on income</i>	
Cote și sume defalcate din impozitul pe venit	-2587,1
<i>Shares and amounts broken down from tax on income</i>	
Alte impozite pe venit, profit și câștiguri din capital	-
<i>Other taxes on income, profit and capital earnings</i>	
Impozit pe salarii - total	1,0
<i>Tax on salaries - total</i>	
Impozite și taxe pe proprietate	0,2
<i>Taxes and duties on ownership</i>	
Impozite și taxe pe bunuri și servicii	...
<i>Taxes and duties on goods and services</i>	
Taxa pe valoarea adăugată	7212,1
<i>Value added tax</i>	
Sume defalcate din taxa pe valoarea adăugată	-1913,1
<i>Amounts broken down from value added tax</i>	
Alte impozite și taxe generale pe bunuri și servicii	1,5
<i>Other general taxes and duties on goods and services</i>	
Accize	2377,7
<i>Excise duties</i>	
Taxe pe servicii specifice	-
<i>Taxes on specific services</i>	
Taxe pe utilizarea bunurilor, autorizarea utilizării bunurilor sau pe desfășurarea de activități	64,8
<i>Duties on using goods, authorization on using goods, or on carrying out activities</i>	
Impozit pe comerțul exterior și tranzacțiile internaționale	85,5
<i>Taxes on foreign trade and international transactions</i>	
Alte impozite și taxe fiscale	2,2
<i>Other taxes and fiscal duties</i>	
2. Contribuții de asigurări	42,7
2. Insurance contributions	
Contribuțiile angajatorilor	25,5
<i>Employers contributions</i>	
Contribuțiile angajaților	17,2
<i>Employees contributions</i>	
3. Venituri nefiscale	1294,6
3. Non-fiscal revenues	
II. Venituri din capital	6,2
II. Capital revenues	
III. Operațiuni financiare	0,3
III. Financial operations	
IV. Subvenții	-
IV. Subsidies	
V. Sume primite de la U.E. în contul plăților efectuate și prefinanțări	51,0
<i>V. Amounts received from E.U. account of payments made and prefinancing</i>	
VI. Sume în curs de distribuire	354,0
VI. Amounts under distribution	

93. EXECUȚIA BUGETULUI DE STAT
EXECUTION OF THE STATE BUDGET

- milioane lei – continuare

- lei million – continued –

	Realizări / Achieved
	1.1-28.II.2011 ¹⁾
B. CHELTUIELI - TOTAL	15471,0
B. EXPENDITURE - TOTAL	
Cheltuieli curente	15013,3
<i>Current expenditure</i>	
Cheltuieli de personal	2366,3
<i>Staff expenditure</i>	
Bunuri și servicii	475,7
<i>Goods and services</i>	
Dobânzi	847,2
<i>Interests</i>	
Subvenții	1152,8
<i>Subsidies</i>	
Transferuri între unități ale administrației publice	3208,7
<i>Transfers among general government units</i>	
Alte transferuri	2572,6
<i>Other transfers</i>	
Proiecte cu finanțare din fonduri externe nerambursabile	1391,7
<i>Projects financed from non-refundable external funds</i>	
Cheltuieli programe finanțare rambursabilă	360,7
<i>Expenditure for programs refundable financing</i>	
Asistență socială	2467,0
<i>Social assistance</i>	
Alte cheltuieli	170,6
<i>Other expenditure</i>	
Cheltuieli de capital	154,4
<i>Capital expenditure</i>	
Operațiuni financiare	398,1
<i>Financial operations</i>	
Plăți efectuate în anii precedenți și recuperate în anul curent	-94,8
<i>Payments in previous years and recovered in the current year</i>	
EXCEDENT (+)/ DEFICIT (-)	-3862,2
SURPLUS (+) / DEFICIT (-)	

¹⁾ Date provizorii. / ¹⁾ Provisional data.

... = Lipsă date. / ... = Data not available.

Sursa: Ministerul Finanțelor Publice. / **Source:** Ministry of Public Finances.

94. EXECUȚIA BUGETELOR LOCALE
EXECUTION OF THE LOCAL BUDGETS

- milioane lei -

- lei million -

	Realizări / Achieved
	1.1-28.II.2011 ¹⁾
A. VENITURI – TOTAL	7620,9
A. REVENUES – TOTAL	
I. VENITURI CURENTE	5604,3
I. CURRENT REVENUES	
VENITURI FISCALE	5348,6
FISCAL REVENUES	
Impozit pe profit de la operatorii economici	5,1
<i>Tax on profit from economic operators</i>	
Cote și sume defalcate din impozitul pe venit	2587,1
<i>Shares and amounts broken down from tax on income</i>	
Impozit pe venit	36,1
<i>Income tax</i>	
Alte impozite pe venit, profit și câștiguri din capital	1,5
<i>Other taxes on income, profit and capital earnings</i>	
Impozit pe salarii – total	-
<i>Tax on salaries - total</i>	
Impozite și taxe pe proprietate	565,3
<i>Taxes and duties on ownership</i>	
Impozite și taxe pe bunuri și servicii	...
<i>Taxes and duties on goods and services</i>	
Sume defalcate din TVA	1913,1
<i>Amounts broken down from VAT</i>	
Alte impozite și taxe generale pe bunuri și servicii	3,5
<i>Other general taxes and duties on goods and services</i>	
Taxe pe servicii specifice	3,8
<i>Duties on specific services</i>	
Taxe pe utilizarea bunurilor	210,3
<i>Duties on using goods</i>	
Alte impozite și taxe fiscale	22,9
<i>Other fiscal taxes and duties</i>	
VENITURI NEFISCALE	255,7
NON-FISCAL REVENUES	
II. VENITURI DIN CAPITAL	38,2
II. CAPITAL REVENUES	
III. OPERAȚIUNI FINANCIARE	957,7
III. FINANCIAL OPERATIONS	
IV. SUBVENȚII DE LA ALTE NIVELE ALE ADMINISTRAȚIEI PUBLICE	609,4
IV. SUBSIDIES FROM OTHER LEVELS OF GENERAL GOVERNMENT	
Subvenții de la bugetul de stat	606,4
<i>Subsidies from state budget</i>	
Subvenții de la alte administrații	3,0
<i>Subsidies from other administrations</i>	
V. SUME PRIMITE DE LA U.E.	411,4
V. AMOUNTS RECEIVED FROM E.U.	

94. EXECUȚIA BUGETELOR LOCALE
EXECUTION OF THE LOCAL BUDGETS

- milioane lei – continuare

- lei million– continued -

	Realizări / Achieved
	1.1-28.II.2011 ¹⁾
B. CHELTUIELI - TOTAL	5045,6
B. EXPENDITURE - TOTAL	
Cheltuieli curente	4522,2
<i>Current expenditure</i>	
Cheltuieli de personal	1799,8
<i>Staff expenditure</i>	
Bunuri și servicii	1097,5
<i>Goods and services</i>	
Dobânzi	86,9
<i>Interests</i>	
Subvenții	387,6
<i>Subsidies</i>	
Transferuri între unități ale administrației publice	331,9
<i>Transfers among general government units</i>	
Alte transferuri	113,0
<i>Other transfers</i>	
Asistență socială	431,8
<i>Social assistance</i>	
Alte cheltuieli	52,6
<i>Other expenditure</i>	
Proiecte cu finanțare din fonduri externe nerambursabile (FEN) postaderare	221,2
<i>Financing projects from postaccession non-reimbursable external funds (NEF)</i>	
Cheltuieli de capital	451,8
<i>Capital expenditure</i>	
Active nefinanciare	440,2
<i>Non-financial assets</i>	
Active financiare	11,5
<i>Financial assets</i>	
Operațiuni financiare	95,0
<i>Financial operations</i>	
Împrumuturi	-
<i>Loans</i>	
Rambursări de credite	95,0
<i>Credit returning</i>	
Plăți efectuate în anii precedenți și recuperate în anul curent	-23,4
<i>Payments in previous years and recovered in the current year</i>	
EXCEDENT (+)/ DEFICIT (-)	2575,3
SURPLUS (+) / DEFICIT (-)	

¹⁾ Date provizorii. / ¹⁾ Provisional data.

... = Lipsă date. / ... = Data not available.

Sursa: Ministerul Finanțelor Publice. / **Source:** Ministry of Public Finances.

95. EXECUȚIA BUGETULUI ASIGURĂRILOR SOCIALE DE STAT
EXECUTION OF THE STATE SOCIAL INSURANCE BUDGET

- milioane lei -

- lei million -

	Realizări / Achieved
	1.1-28.II.2011 ¹⁾
A. VENITURI – TOTAL	7345,7
A. REVENUES – TOTAL	
I. Venituri curente	5092,7
<i>I. Current revenues</i>	
Contribuții de asigurări	5083,5
<i>Insurance contributions</i>	
Contribuțiile angajatorilor	3531,4
<i>Employers contributions</i>	
Contribuțiile asiguraților	1552,1
<i>Insured contributions</i>	
Venituri nefiscale	9,2
<i>Non-fiscal revenues</i>	
II. Subvenții de la Bugetul de Stat	1810,0
<i>II. Subsidies from State Budget</i>	
III. Sume în curs de distribuire	443,0
<i>III. Amounts under distribution</i>	
B. CHELTUIELI - TOTAL	7848,7
B. EXPENDITURE - TOTAL	
Cheltuieli curente	7854,8
<i>Current expenditure</i>	
Cheltuieli de personal	15,8
<i>Staff expenditure</i>	
Bunuri și servicii	64,9
<i>Goods and services</i>	
Dobânzi	1,8
<i>Interests</i>	
Transferuri între unități ale administrației publice	-
<i>Transfer among general government units</i>	
Asistență socială	7772,3
<i>Social assistance</i>	
Cheltuieli de capital - total	0,1
<i>Capital expenditure - total</i>	
Plăți efectuate în anii precedenți și recuperate în anul curent	-6,2
<i>Payments in previous years and recovered in the current year</i>	
Operațiuni financiare	-
<i>Financial operations</i>	
C. EXCEDENT (+) / DEFICIT (-)	-503,0
C. SURPLUS (+) / DEFICIT (-)	

¹⁾ Date provizorii. / ¹⁾ Provisional data.

Sursa: Ministerul Finanțelor Publice. / Source: Ministry of Public Finances.

96. EXECUȚIA BUGETULUI ASIGURĂRILOR PENTRU ȘOMAJ
EXECUTION OF THE UNEMPLOYMENT INSURANCE BUDGET

- milioane lei -

- lei million -

	Realizări / Achieved
	1.1-28.II.2011 ¹⁾
A. VENITURI – TOTAL	204,4
A. REVENUES – TOTAL	
I. Venituri curente	202,3
<i>I. Current revenues</i>	
I.1. Taxe pe utilizarea bunurilor	-
<i>I.1. Use property taxes</i>	
I.2. Contribuții de asigurări	196,5
<i>I.2. Insurance contributions</i>	
Contribuțiile angajatorilor	113,3
<i>Employers contributions</i>	
Contribuțiile asiguraților	83,2
<i>Insured contributions</i>	
I.3. Venituri nefiscale	5,9
<i>I.3. Non-fiscal revenues</i>	
II. Operațiuni financiare	0,6
<i>II. Financial operations</i>	
III. Sume primite de la U.E./alți ordonatori	1,5
<i>III. Amounts received from E.U./others instructing</i>	
B. CHELTUIELI - TOTAL	488,2
B. EXPENDITURE - TOTAL	
Cheltuieli curente	489,3
<i>Current expenditure</i>	
Cheltuieli de personal	9,9
<i>Staff expenditure</i>	
Bunuri și servicii	11,4
<i>Goods and services</i>	
Dobânzi	-
<i>Interests</i>	
Subvenții	0,2
<i>Subsidies</i>	
Transferuri între unități ale administrației publice	117,9
<i>Transfers among general government units</i>	
Alte transferuri	-
<i>Other transfers</i>	
Proiecte cu finanțare din fonduri externe nerambursabile	4,8
<i>Project financed from non-refundable external funds</i>	
Asistență socială	341,5
<i>Social assistance</i>	
Alte cheltuieli	3,6
<i>Other expenditure</i>	
Cheltuieli de capital	-
<i>Capital expenditure</i>	
Plăți efectuate în anii precedenți și recuperate în anul curent	-1,2
<i>Payments in previous years and recovered in the current year</i>	
Operațiuni financiare	-
<i>Financial operations</i>	
C. EXCEDENT (+) / DEFICIT (-)	-283,8
C. SURPLUS (+) / DEFICIT (-)	

¹⁾ Date provizorii. / ¹⁾ Provisional data.

Sursa: Ministerul Finanțelor Publice. / Source: Ministry of Public Finances.

97. EXECUȚIA BUGETULUI FONDULUI NAȚIONAL UNIC DE ASIGURĂRI SOCIALE DE SĂNĂTATE
EXECUTION OF THE SINGLE NATIONAL INSURANCE FUND BUDGET HEALTH

- milioane lei -

- lei million -

	Realizări / Achieved
	1.1-28.II.2011 ¹⁾
A. VENITURI – TOTAL	2132,3
A. REVENUES – TOTAL	
I. Venituri curente	2028,3
<i>I. Current revenues</i>	
I.1. Contribuții de asigurări	2019,9
<i>I.1. Insurance contributions</i>	
Contribuțiile angajatorilor	931,7
<i>Employers contributions</i>	
Contribuțiile asiguraților	1088,3
<i>Insured contributions</i>	
I.2. Venituri nefiscale	8,4
<i>I.2. Non-fiscal revenues</i>	
II. Subvenții de la Bugetul de Stat	21,4
<i>II. Subsidies from State Budget</i>	
III. Subvenții de la alte administrații	82,6
<i>III. Subsidies from other administrations</i>	
B. CHELTUIELI - TOTAL	2428,0
B. EXPENDITURE - TOTAL	
Cheltuieli curente	2430,4
<i>Current expenditure</i>	
Cheltuieli de personal	16,8
<i>Staff expenditure</i>	
Bunuri și servicii	2347,3
<i>Goods and services</i>	
Dobânzi	0,4
<i>Interests</i>	
Asistență socială	66,0
<i>Social assistance</i>	
Cheltuieli de capital	-
<i>Capital expenditure</i>	
Plăți efectuate în anii precedenți și recuperate în anul curent	-2,4
<i>Payments in previous years and recovered in the current year</i>	
Operațiuni financiare	-
<i>Financial operations</i>	
C. EXCEDENT (+) / DEFICIT (-)	-295,7
C. SURPLUS (+) / DEFICIT (-)	

¹⁾ Date provizorii. / ¹⁾ Provisional data.

Sursa: Ministerul Finanțelor Publice. / Source: Ministry of Public Finances.

**98. INDICATORI PRIVIND ACTIVITATEA DESFĂȘURATĂ DE COMISARIATELE JUDEȚENE PENTRU
 PROTECȚIA CONSUMATORILOR, ÎN PERIOADA 1.I.-28.II.2011
 INDICATORS ON ACTIVITY CARRIED OUT BY COUNTY COMISARIATES FOR CONSUMERS
 PROTECTION, DURING 1.I-28.II.2011**

Denumirea comisariatului județean <i>County comisariates name</i>	Numărul acțiunilor de control desfășurate <i>Number of controls carriedout</i>	Valoarea produselor și serviciilor neconforme controlate - lei - <i>Value of controlled defective products and services - lei -</i>		Valoarea totală a amenziilor aplicate - lei - <i>Total value of applied fines - lei -</i>	Valoarea vărsămintelor la buget (incasate operativ +executări silite) - lei - <i>Value of payments to the budget (operative cash+enforcement) - lei -</i>
		Total <i>Total</i>	din care: extracomunitare <i>of which: extra-community</i>		
TOTAL / TOTAL	18431	14581806,5	5487440,9	20869840,0	3680300,0
Alba	664	1084787,9	553475,1	393010,0	122650,0
Arad	751	238837,5	184408,4	1318250,0	107200,0
Argeș	486	230253,0	95011,2	744150,0	154450,0
Bacău	672	543803,7	234775,1	271900,0	78950,0
Bihor	490	592710,0	175579,5	917900,0	105500,0
Bistrița-Năsăud	256	84762,3	3419,0	221700,0	15200,0
Botoșani	356	20607,0	3574,1	109850,0	19150,0
Brașov	616	215765,2	132861,3	1402600,0	183600,0
Brăila	251	845616,6	120346,0	801750,0	51250,0
Buzău	450	122078,7	55088,0	131000,0	25250,0
Caraș-Severin	437	173360,0	87376,0	228000,0	43900,0
Călărași	340	746097,1	21041,9	292900,0	54200,0
Cluj	726	1111892,3	868375,8	298250,0	81550,0
Constanța	621	338556,0	111361,2	1025300,0	403550,0
Covasna	223	6258,6	4454,8	60500,0	24500,0
Dâmbovița	253	1007838,9	47749,2	195200,0	42400,0
Dolj	262	123106,4	67393,4	188950,0	45250,0
Galați	413	584548,4	49442,7	291300,0	88250,0
Giurgiu	242	141715,0	54880,6	319800,0	98250,0
Gorj	236	59566,1	3541,0	134500,0	26350,0
Harghita	303	153745,3	2484,1	165650,0	30850,0
Hunedoara	541	251239,2	156406,4	712800,0	98200,0
Ialomița	427	404131,9	340792,3	328600,0	42950,0
Iași	564	97941,1	31740,1	295100,0	70550,0
Ilfov	227	492704,2	330297,7	284400,0	79700,0
Maramureș	383	239805,1	38695,6	116050,0	30300,0
Mehedinți	238	203606,1	25221,3	327000,0	48500,0
Mureș	612	382631,1	135251,1	586150,0	66850,0
Neamț	313	272656,6	100725,7	187750,0	41250,0
Olt	294	-	-	177000,0	47900,0
Prahova	764	575114,7	118266,2	2067400,0	131400,0
Satu Mare	262	78920,3	19380,0	447200,0	62700,0
Sălaj	191	27972,5	2960,7	76650,0	36300,0
Sibiu	377	876594,9	270112,1	726250,0	91950,0
Suceava	669	159249,8	61398,4	554550,0	130650,0
Teleorman	413	252963,3	93051,0	420950,0	95450,0
Timiș	402	121797,0	76337,2	705900,0	63600,0
Tulcea	362	91749,2	14070,0	226550,0	81850,0
Vaslui	451	563053,8	399401,0	280400,0	74850,0
Vâlcea	251	554252,3	23237,5	182800,0	27450,0
Vrancea	416	235019,2	167781,6	676880,0	87650,0
Municipiul București <i>Bucharest Municipality</i>	1226	274498,2	205676,6	1977000,0	468000,0

Sursa: Autoritatea Națională pentru Protecția Consumatorilor. / **Source:** National Authority for Consumers Protection.

Note metodologice

• Datele prezentate în Buletinul Statistic Lunar cu privire la principalii indicatori economico-sociali au caracter provizoriu și pot face obiectul unor rectificări ulterioare. Ele se obțin, de regulă, prin cercetări statistice selectivă și măsoară evoluția economico-socială pe termen scurt. Datele se definitivează anual, atât pe baza Anchetei Structurale de Întreprindere, cât și a unor anchete anuale specifice pentru indicatorii economici și sociali.

Baza de sondaj, care asigură informațiile necesare construirii și revizuirii anuale a eșantioanelor de întreprinderi, o reprezintă Registrul Statistic al Întreprinderilor, gestionat de INS, care este corelat cu Registrul fiscal și actualizat pe baza bilanțurilor contabile depuse la Ministerul Finanțelor Publice.

• La prezentarea datelor este utilizată Clasificarea Activităților din Economia Națională - CAEN Rev. 2, elaborată de Institutul Național de Statistică și care este compatibilă cu clasificările utilizate în statistica europeană (NACE Rev. 2) și internațională (ISIC Rev.4).

CAEN Rev.2 este utilizată la nivel național începând cu 01.01.2008 în temeiul Ordinului nr. 337/2007 al Președintelui INS, privind actualizarea Clasificării Activităților din Economia Națională - CAEN, aprobată prin H.G. nr. 656/1997.

Indicatorii prezentați sunt calculați după principiul omogenității/preponderenței pe secțiuni, mari grupe industriale, diviziuni, grupe și clase conform structurii CAEN Rev. 2.

Continuitatea seriilor de date a fost asigurată.

• Formele de proprietate care se utilizează pentru structurarea datelor sunt detaliate pe 8 tipuri specifice perioadei actuale, respectiv: proprietate integral de stat (capital social integral de stat), proprietate majoritar de stat (capital social de stat peste 50%), proprietate majoritar privată (capital social privat peste 50%), proprietate integral privată (capital social integral privat românesc sau românesc și străin), proprietate cooperatistă, proprietate obștească, proprietate integral străină, proprietate publică de interes național și local. În cursul anului, încadrarea pe forme de proprietate a unităților se realizează potrivit situației la momentul anchetei.

• Datele valorice sunt exprimate în prețurile curente ale fiecărei perioade.

• Indicii de volum sunt determinați în condiții metodologice comparabile și în prețuri constante.

• Pentru activitatea de comerț exterior, indicii valorici sunt calculați pe baza datelor exprimate în EURO.

Methodological notes

• The data presented in the Monthly Statistical Bulletin, concerning the main economic and social indicators, are provisional and can be subject to further rectifications. They are usually obtained by statistical sample surveys and measure the short-term economic and social evolution. Data are yearly finalised based on the Business Structural Survey as well as on some specific yearly surveys for social and economic indicators.

The sampling basis, which provides the information necessary to build up and yearly review the enterprise samples, is represented by the Statistical Business Register managed by the INS, which is correlated to the Fiscal Register and updated based on the accounting balance sheets submitted to the Ministry of Public Finances.

• For data presentation, the Classification of Activities in the National Economy - CANE Rev. 2, carried out by the National Institute of Statistics is used; it is compatible with the classifications used in the European Statistics (NACE Rev. 2) and international statistics (CITI Rev.4).

CANE Rev.2 is used at national level, beginning with 01.01.2008 based on the INS President Order no. 337/2007, regarding the updating of the Classification of the Activities in the National Economy – CANE approved by the Government Decision no. 656/1997.

The indicators are calculated according to the principle of homogeneity/prevalence, by section, broad industrial group, division, group and class according to CANE Rev. 2. structure.

The continuity of data series has been ensured.

• The ownership types which are used to structure the data are divided into 8 types specific to current period, namely: state integral ownership (state integral social capital), state majority ownership (over 50% state social capital), private majority ownership (over 50% private social capital), private integral ownership (Romanian or Romanian and foreign private integral social capital), co-operative ownership, community ownership, foreign integral ownership, national and local interest public ownership. During the year, the ownership types are assigned according to the units' situation at the moment of the survey.

• The value data are expressed in current prices of each period.

• The volume indices are determined under comparable methodological conditions and in constant prices.

• For the foreign trade activity, the value indices are calculated based on the data expressed in EURO.

• În Buletinul Statistic Lunar sunt prezentați, de asemenea, o serie de indicatori care provin din surse administrative, precizate în cuprinsul publicației. Instituțiile furnizoare de date și informații sunt direct responsabile de conținutul și calitatea acestora:

Lucrări agricole
Producția vegetală și animală
- Ministerul Agriculturii și Dezvoltării Rurale;

Numărul de șomeri înregistrați și rata șomajului

- Agenția Națională pentru Ocuparea Forței de Muncă;

Bugetul de stat, bugetele locale și bugetul asigurărilor sociale de stat

- Ministerul Finanțelor Publice;

Situația monetară și cursul de schimb

- Banca Națională a României;

Înmatriculări de societăți comerciale cu participare străină la capitalul social subscris

- Oficiul Național al Registrului Comerțului;

Principalii indicatori ai pieței de capital

- Bursa de Valori București;

Indicatori privind activitatea de protecție a consumatorilor

- Autoritatea Națională pentru Protecția Consumatorilor;

Înmatriculări noi de vehicule rutiere

- Ministerul Administrației și Internelor, Direcția Generală de Evidență Informatizată a Persoanei;

Sosirile/plecărilor vizitatorilor străini/români în/din România

- Ministerul Administrației și Internelor, Inspectoratul General al Poliției de Frontieră.

• Metodologiile de calcul a indicatorilor statistici sunt supuse unui proces continuu de revizuire și perfecționare, în scopul reflectării cu acuratețe a modificărilor care se produc în economie, adaptării la noile cerințe informaționale și alinierii la sistemul statistic al Uniunii Europene. În consecință, pentru o serie de indicatori, au fost actualizate: sfera de cuprindere; eşantioanele de cercetare și ponderile de agregare; procedeele de recalculare a datelor publicate anterior pentru asigurarea comparabilității etc.

• *The Monthly Statistical Bulletin also presents several indicators taken over from administrative sources, specified within the publication. The institutions providing data and information are directly responsible for their content and quality:*

Agricultural works

Crop and animal production

- Ministry of Agriculture and Rural Development;

Number of registered unemployed and unemployment rate

- National Agency for Employment;

State budget, local budgets and state social insurance budget

- Ministry of Public Finances;

Monetary situation and exchange rate

- National Bank of Romania;

Registrations of commercial companies with foreign participation in subscribed social capital

- National Office of Trade Register;

Main indicators of capital market

- Bucharest Stock Exchange;

Indicators on the consumers' protection activity

- National Authority for the Consumers' Protection;

New registrations of road vehicles

- Ministry of Administration and Interior, General Direction of the Person Informatised Evidence;

Arrivals/departures of foreign/Romanian visitors in/from Romania

- Ministry of Administration and Interior, Border Police General Inspectorate.

• *The calculation methodologies for the statistical indicators are subject to a continuous process of revision and improvement, in order to accurately reflect the changes taking place in the economy, to adapt them to the new informational requirements and to align them to the statistical system of the European Union. Consequently, for several indicators, there have been updated: the coverage; the surveying samples and the aggregation weights; the methods of recalculation for the previously issued data in order to ensure the comparability etc.*

INDUSTRIE; INVESTIȚII; CONSTRUCȚII

Industrie

Indicele producției industriale (IPI) este un indice de volum și măsoară evoluția rezultatelor activităților cu caracter industrial dintr-o perioadă față de alta.

Indicele producției industriale este de tip Laspeyres, iar utilizarea lui sub această formă necesită revizuirea periodică a sistemului de ponderare și asigurarea reprezentativității seriilor de produse selectate.

În conformitate cu prevedirile Regulamentului CE nr. 1165/1998 amendat cu Regulamentul Parlamentului European nr. 1158/2005 cu privire la statisticile pe termen scurt, în calculul indicelui producției industriale, se cuprind diviziunile CAEN Rev. 2: 05÷35, exclusiv grupa 353.

Indicii producției industriale măsoară evoluția acesteia pe total, secțiuni (industria extractivă, prelucrătoare și producția și furnizarea de energie electrică și termică, gaze, apă caldă și aer condiționat), diviziuni CAEN Rev. 2 precum și pe marile grupe industriale. Gradul de acoperire pe total industrie este de 87,7%.

Pentru calculul indicilor producției industriale se utilizează un eșantion de produse reprezentative grupate în 710 subclase elementare CPSA 2008, pentru care se înregistrează date cantitative privind producția realizată.

Nomenclatoarele utilizate la calculul indicelui producției industriale sunt:

- *Clasificarea Activităților Economiei Naționale* (CAEN Rev. 2)
- *Clasificarea produselor și serviciilor asociate activităților* (CPSA 2008).
- *Marile grupe industriale* (industria bunurilor intermediare, industria bunurilor de capital, industria bunurilor de folosință îndelungată, industria bunurilor de uz curent, industria energetică) reprezintă un nomenclator agregat de diviziuni sau grupe CAEN Rev. 2 utilizat în statistica europeană pentru caracterizarea industriei după destinația bunurilor produse.

Industria bunurilor intermediare cuprinde următoarele diviziuni, respectiv grupe CAEN Rev. 2: 07, 08, 09, 106, 109, 131, 132, 133, 16, 17, 201, 202, 203, 205, 206, 22, 23, 24, 255, 256, 257, 259, 261, 268, 271, 272, 273, 274, 279.

Industria bunurilor de capital cuprinde următoarele diviziuni, respectiv grupe CAEN Rev. 2: 251, 252, 253, 254, 262, 263, 265, 266, 28, 29, 301, 302, 303, 304, 325, 33.

Industria bunurilor de folosință îndelungată cuprinde următoarele diviziuni, respectiv grupe CAEN Rev. 2: 264, 267, 275, 309, 31, 321, 322.

INDUSTRY; INVESTMENT; CONSTRUCTION

Industry

The industrial production index (IPI), is a volume index and measures the evolution of industrial activities results from one period as against another one.

The industrial production index is of Laspeyres type and its use under this form needs the periodical revision of the weighting system and ensuring of the representativeness for the selected products series.

According to the provisions of EC Regulation no.1165/1998 amended by the Regulation of European Parliament no. 1158/2005 regarding the short term statistics, for the calculation of industrial production index the CANE Rev.2: 05-35 divisions are included, excluding the 353 group.

The industrial production indices measure its evolution per total industry, CANE Rev. 2 sections (mining and quarrying, manufacturing and electricity, gas, steam and air conditioning production and supply) and divisions and by broad industrial groups. The coverage degree per total industry is 87.7%.

For the calculation of industrial production indices, a sample of 710 elementary subclasses CPSA 2008 is used, for which quantitative data regarding the achieved production are registered.

The nomenclatures used to calculate the industrial production index are:

- *The Classification of Activities in the National Economy* (CANE Rev. 2).
- *The Classification of products and services associated to activities* (CPSA 2008).
- *Broad industrial groups* (intermediate goods industry, capital goods industry, durable goods industry, current use goods industry, energy industry) represent an aggregated nomenclature of CANE Rev. 2 divisions or groups used in the European statistics for industry characterization by destination of produced goods.

Intermediate goods industry includes the following CANE Rev. 2 divisions, respectively groups: 07, 08, 09, 106, 109, 131, 132, 133, 16, 17, 201, 202, 203, 205, 206, 22, 23, 24, 255, 256, 257, 259, 261, 268, 271, 272, 273, 274, 279.

Capital goods industry includes the following CANE Rev. 2 divisions, respectively groups: 251, 252, 253, 254, 262, 263, 265, 266, 28, 29, 301, 302, 303, 304, 325, 33.

Durable goods industry includes the following CANE Rev. 2 divisions, respectively groups: 264, 267, 275, 309, 31, 321, 322.

Industria bunurilor de uz curent cuprinde următoarele diviziuni, respectiv grupe CAEN Rev. 2: 101, 102, 103, 104, 105, 107, 108, 11, 12, 139, 14, 15, 18, 204, 21, 323, 324, 329.

Industria energetică cuprinde următoarele diviziuni, respectiv grupe CAEN Rev. 2: 05, 06, 19, 351, 352.

- *PRODRAM - Nomenclatorul de produse și servicii industriale* utilizat la colectarea datelor privind producția industrială este total armonizat cu nomenclatorul utilizat în țările U.E., respectiv Lista PRODCOM. Pozițiile din cadrul nomenclatorului PRODRAM sunt rezultatul detalierei subclaselor elementare CPSA 2008. Toate pozițiile PRODRAM sunt la același nivel de nominalizare, eventualele grupări solicitate pentru cerințele de analiză și diseminare, obținându-se prin prelucrare, pe baza criteriilor de structurare utilizate pentru definirea fiecărei poziții.

Nomenclatorul de produse industriale (PRODRAM) cuprinde circa 3500 produse și caracterizează activitățile industriale din secțiunile CAEN Rev. 2: B, C și D.

- Nivelul de subclasă elementară CPSA reprezintă primul nivel de calcul al IPI. Cele cca 3500 produse PRODRAM se agregă în 1100 subclase elementare CPSA, din care 710 sunt luate în calculul IPI.

- *Nomenclatorul operatorilor economici* care furnizează lunar date privind producția fizică industrială cuprinde un eșantion reprezentativ de întreprinderi cu activitate principală de industrie (CAEN Rev. 2: 05÷35) și care este constituit din totalitatea întreprinderilor cu peste 50 de salariați și dintr-un eșantion de întreprinderi cu număr de salariați cuprins între 4-49, astfel încât să se asigure un grad de reprezentativitate de cca 90% la nivel de total industrie și minim 80% la nivel de diviziune CAEN Rev.2, reprezentativitate calculată pe baza cifrei de afaceri.

Pentru o mai bună reprezentare a industriei alimentare, datorită specificului acesteia, în eșantionul de întreprinderi industriale sunt incluse și societățile comerciale cu activitate principală de agricultură, dar care au subunități specializate în fabricarea produselor agroalimentare.

Construirea sistemului de ponderare și algoritmul de calcul

Agregarea indicilor primari ai producției industriale se realizează printr-un sistem de ponderări succesive, utilizându-se pentru agregarea la nivel de subclasă elementară CPSA - nivel de agregare superior al PRODRAM-ului prețul mediu unitar din anul de bază (2005), iar pentru nivelurile de agregare superioare (clasă, grupă, diviziune, secțiune CAEN Rev. 2 sau mare grupă industrială) folosindu-se ca element de ponderare valoarea adăugată brută la costul factorilor (VABCF) din anul de bază (2005).

Current use goods industry includes the following CANE Rev. 2 divisions, respectively groups: 101, 102, 103, 104, 105, 107, 108, 11, 12, 139, 14, 15, 18, 204, 21, 323, 324, 329.

Energy industry includes the following CANE Rev.2 divisions, respectively groups: 05, 06, 19, 351, 352.

- *PRODRAM - The Nomenclature of Industrial Products and Services used for the collection of data regarding the industrial production is fully harmonised with the nomenclature used in European Union countries, respectively the PRODCOM List. The positions from PRODRAM nomenclature are the result of CPSA 2008 detailed elementary subclasses. All PRODRAM headings are at the same level of nominalization, possible groups required for analysis and dissemination being obtained by processing, based on the structuring criteria used to define each heading.*

The Nomenclature of Industrial Products (PRODRAM) includes about 3500 products and characterizes the industrial activities of the CANE Rev. 2: B, C and D sections.

- *CSPA elementary subclass level represents the first IPI calculation level. The about 3500 PRODRAM products are aggregated into 1100 CSPA elementary subclasses, of which 710 are taken into IPI calculation.*

- *The Nomenclature of economic operators, which provides monthly data about industrial physical production, includes a representative sample of enterprises having industry as their main activity (CANE Rev.2: 05÷35) and which includes all the enterprises having over 50 employees and a sample of enterprises having 4-49 employees, so that a representativeness of about 90% should be ensured at the level of total industry and minimum 80% at the level of CANE Rev. 2 division, this being calculated based on turnover.*

For a better representation of food industry, due to its specific, the sample of industrial enterprises also includes commercial companies having agriculture as their main activity, but which have subunits specialised in the fabrication of agro-food products.

Building up the weighting system and the calculation algorithm

Primary indices of industrial production are aggregated by a system of successive weightings, using for the aggregation at the level of CPSA elementary subclass – PRODRAM level of upper aggregation, the unit average price of the base year (2005), while for upper aggregation levels (CANE Rev. 2 class, group, division, section or broad industrial group), the gross value added at the cost of factors (GVACF) of the base year (2005) is used as weighting element.

Primul nivel de agregare este nivelul clasei CAEN Rev. 2, următoarele niveluri de agregare fiind determinate ca o medie aritmetică ponderată a indicilor claselor, grupelor, diviziunilor, secțiunilor CAEN Rev. 2, marilor grupe industriale, cu VABCF corespunzătoare din anul de bază (2005).

Indicii pentru marile grupe industriale se obțin prin agregarea indicilor la nivelul grupelor CAEN Rev. 2 componente, ponderate cu VABCF corespunzător.

Indicii producției industriale pe total industrie se obțin prin agregarea indicilor calculați la nivel de diviziune CAEN Rev. 2.

Pe lângă indicii bruți ai producției industriale, se calculează lunar și indici ajustați cu numărul de zile lucrătoare prin **metoda regresivă**, metodă recomandată de regulamentele europene referitoare la indicatorii pe termen scurt (Regulamentul Consiliului 1165/1998).

Pentru ajustarea seriilor (nivel, diviziune, secțiune, total industrie - CAEN Rev. 2, mare grupă industrială) s-a folosit pachetul de programe DEMETRA (metoda TRAMO/SEATS), care realizează estimarea efectului numărului de zile lucrătoare diferit de la o lună la alta și efectului calendarului (Paștele ortodox, an bisect și alte sărbători naționale) precum și identificarea și corectarea valorilor extreme (schimbări de nivel ocazionale, tranzitorii sau permanente) și interpolarea valorilor lipsă.

Seria ajustată cu numărul de zile lucrătoare s-a obținut prin eliminarea din seria brută a acestor efecte, cu ajutorul unor coeficienți de corecție, stabiliți în funcție de modelul de regresie folosit (aditiv sau multiplicativ).

Stabilirea modelelor de regresie folosite pentru fiecare serie se face la începutul fiecărui an și implică recalcularea seriilor ajustate calculate în anul precedent (recalculare datorată modificării modelelor adoptate, numărului de regresori folosit și numărului de observații disponibile).

Ajustarea nivelurilor agregate (secțiune, total industrie, mari grupe industriale) s-a realizat prin **metoda directă** care presupune ajustarea directă a seriilor agregate. Utilizarea metodei directe poate conduce la unele inconsistențe în seriile de date (respectiv, agregatele să nu fie cuprinse întotdeauna între valorile componentelor din care provin).

Indicii producției industriale sunt provizorii și se revizuiesc pe baza rectificărilor ce se efectuează retroactiv de către întreprinderile din eșantion, asupra datelor furnizate anterior de către acestea.

Indicele productivității muncii în industrie

Indicele productivității muncii în industrie

The first aggregation level is the level of CANE Rev. 2 class, the next aggregation levels being determined as a weighted arithmetic mean of the CANE Rev. 2 classes, groups, divisions, sections and, the broad industrial groups indices, with the corresponding GVACF of the base year (2005).

The indices for the broad industrial groups are obtained by the aggregation of the CANE Rev. 2 component groups indices, weighted with the corresponding GVACF.

The industrial production indices per total industry are obtained by the aggregation of indices calculated at the level of the CANE Rev. 2 division.

*Besides gross indices of industrial production, adjusted indices with working days number are also monthly calculated by means of the **regressive method**, which is recommended by European regulations regarding the short-term indicators (Council Regulation no. 1165/1998).*

In order to adjust the series (level, division, section, total industry – CANE Rev. 2, broad industrial group) DEMETRA programs package (TRAMO/SEATS method) was used, estimating the effect of working days number, different from one month to another and the calendar effect (Orthodox Easter, leap year and other national holidays) as well as for the identification and correction of outliers (occasional, transitional or permanent changes) and interpolation of missing values.

Adjusted series with working days number was obtained by eliminating from unadjusted series these effects, by means of correction coefficients, set up according to the regression model used (additive or multiplicative).

Regression models used for each series are set up at the beginning of each year, involving the recalculation of adjusted series calculated in the previous year (recalculation due to the change in the adopted models, number of regressors used and number of available observations).

*Aggregated levels (section, total industry, broad industrial groups) were adjusted by means of **direct method** supposing direct adjustment of aggregated series. The use of the direct method could lead to some inconsistencies in data series (respectively, aggregates could not be always ranging between the values of their original components).*

The industrial production indices are provisional and are revised based on the corrections retroactively done by the enterprises in the sample, concerning the data previously provided.

Labour productivity index in industry

Labour productivity index in industry is the

este indicatorul ce caracterizează eficiența muncii depuse într-o anumită perioadă în cadrul activității industriale și se calculează ca raport între indicele brut al producției industriale și indicele numărului mediu de salariați din industrie.

Indicii productivității muncii în industrie sunt calculați pe total industrie, secțiuni (industria extractivă, prelucrătoare și producția și furnizarea de energie electrică și termică, gaze, apă caldă și aer condiționat), diviziuni CAEN Rev.2 precum și mari grupe industriale.

Indicii lunari ai productivității muncii în industrie sunt provizorii și se revizuiesc pe baza rectificărilor ce se efectuează retroactiv de către agenții economici din eșantion.

Cifra de afaceri reprezintă veniturile totale înregistrate de către întreprindere în perioada de referință, provenite atât din activitatea principală, cât și din activitățile secundare exercitate de aceasta. Cifra de afaceri nu include TVA și veniturile din vânzarea sau transferul de mijloace fixe.

Nomenclatorul operatorilor economici ce furnizează lunar date privind cifra de afaceri din industrie, cuprinde agenții economici care au ca activitate principală industria (CAEN Rev.2 diviziunile: 05÷33).

Cercetarea statistică este de tip selectiv. Tipul de sondaj utilizat și procedeul de extragere a eșantionului pentru această cercetare statistică este cel al sondajului stratificat simplu aleator în care straturile sunt definite în funcție de activitatea economică și clasa de mărime în funcție de numărul de salariați.

Datorită necesităților privind comparabilitatea rezultatelor pe grupe de activități omogene cât și la nivel de întreprindere de la o perioadă la alta, categoria întreprinderilor cu potențial economic ridicat, se cercetează exhaustiv (50 de salariați și peste).

În conformitate cu prevederile Regulamentului CE nr. 1165/1998 amendat cu Regulamentul Parlamentului European nr. 1158/2005 cu privire la statisticile pe termen scurt, în calculul indicelui cifrei de afaceri, se cuprind diviziunile CAEN Rev.2: 05÷33.

Indicii valorici ai cifrei de afaceri sunt indici de tip Laspeyres și măsoară evoluția acesteia pe total, secțiuni (industria extractivă, prelucrătoare), diviziuni CAEN Rev.2, precum și pe marile grupe industriale.

Indicele cifrei de afaceri pe total (piața internă și piața externă) se calculează ca medie ponderată dintre indicele cifrei de afaceri pe piața internă și indicele cifrei de afaceri pe piața externă, pe fiecare nivel de agregare (diviziune, secțiune, mare grupă industrială și total industrie). Ponderile sunt calculate pe baza cifrei de afaceri, conform rezultatelor Anchetei Structurale în Întreprinderi din anul de bază (2005).

indicator which characterizes the efficiency of work carried out during a certain period of time within the industrial activity and is calculated as ratio between the gross industrial production index and the index of average number of employees in industry.

Labour productivity indices in industry are calculated per total industry, by CANE Rev.2 section (mining and quarrying, manufacturing and electricity, gas, steam and air conditioning production and supply) and divisions, as well as by broad industrial groups.

Monthly labour productivity indices in industry are provisional and they are revised on the basis of retroactive corrections made by economic units of the sample.

Turnover *represents the total income registered by the enterprise in the reference period, coming both from its main activity and from secondary activities. Turnover does not include VAT and the income from sale or transfer of fixed assets.*

The Nomenclature of economic operators monthly providing data on industry turnover includes economic units having industry as main activity (CANE Rev.2 05÷33 divisions).

The statistical survey is of sample type. The survey type used and the method of taking over the sample for this statistical survey is the random simple stratified survey in which strata are defined according to economic activity and the size class, depending on the number of employees.

Due to the needs regarding the comparability of results by homogenous activity group and at enterprise level from one period to another, the category of enterprises with high economic potential (50 employees and over) is exhaustively surveyed.

According to the stipulations of EC Regulation no. 1165/1998 amended by the Regulation of European Parliament no.1158/2005 regarding the short term statistics, the calculation of turnover index includes CANE Rev. 2 05÷33 divisions.

Turnover value indices are indices of Laspeyres type and measure its evolution per total, by CANE Rev.2 sections (mining and quarrying, manufacturing) and divisions, as well as by broad industrial groups.

Turnover index per total (domestic and non-domestic market) is calculated as the weighed mean between the turnover index on domestic market and the turnover index on non-domestic market, by each aggregation level (division, section, broad industrial group and total industry). The weights are calculated based on the turnover, according to the results of the Business Structural Survey in the base year (2005).

Marile grupe industriale (industria bunurilor intermediare, industria bunurilor de capital, industria bunurilor de folosință îndelungată, industria bunurilor de uz curent, industria energetică,) reprezintă un nomenclator agregat de diviziuni sau grupe CAEN Rev. 2 utilizat în statistica europeană pentru caracterizarea industriei după destinația bunurilor produse.

Industria bunurilor intermediare cuprinde următoarele diviziuni, respectiv grupe CAEN Rev. 2: 07, 08, 09, 106, 109, 131, 132, 133, 16, 17, 201, 202, 203, 205, 206, 22, 23, 24, 255, 256, 257, 259, 261, 268, 271, 272, 273, 274, 279.

Industria bunurilor de capital cuprinde următoarele diviziuni, respectiv grupe CAEN Rev. 2: 251, 252, 253, 254, 262, 263, 265, 266, 28, 29, 301, 302, 303, 304, 325, 33.

Industria bunurilor de folosință îndelungată cuprinde următoarele diviziuni, respectiv grupe CAEN Rev. 2: 264, 267, 275, 309, 31, 321, 322.

Industria bunurilor de uz curent cuprinde următoarele diviziuni, respectiv grupe CAEN Rev. 2: 101, 102, 103, 104, 105, 107, 108, 11, 12, 139, 14, 15, 18, 204, 21, 323, 324, 329.

Industria energetică cuprinde următoarele diviziuni CAEN Rev. 2: 05, 06, 19.

Indicii cifrei de afaceri sunt provizorii și se revizuiesc pe baza rectificărilor ce se efectuează retroactiv de către întreprinderile din eșantion.

Comenzile noi din industrie reprezintă valoarea contractelor din luna de referință între un producător și un client și privesc livrările de bunuri și servicii aferente producătorului, indiferent de perioada în care urmează a fi onorate.

Nu sunt incluse taxele legate de produse (cum ar fi TVA), rabaturile și discount-urile, atunci când acestea sunt acordate contractual.

Indicii comenzilor noi măsoară evoluția acestora pe total industrie prelucrătoare care lucrează pe bază de comenzi, diviziuni CAEN Rev.2 (13, 14, 17, 20, 21, 24÷30) precum și pe marile grupe industriale.

Se utilizează Nomenclatorul operatorilor economici folosit la colectarea cifrei de afaceri din industrie, pentru operatorii economici din industria prelucrătoare care lucrează pe bază de comenzi (CAEN Rev. 2 diviziunile : 13, 14, 17, 20, 21, 24÷30).

Marile grupe industriale (industria bunurilor intermediare, industria bunurilor de capital, industria bunurilor de folosință îndelungată, industria bunurilor de uz curent) reprezintă un nomenclator agregat de diviziuni sau grupe CAEN Rev. 2 utilizat în statistica europeană pentru caracterizarea industriei după destinația bunurilor produse.

Industria bunurilor intermediare cuprinde următoarele diviziuni, respectiv grupe CAEN Rev. 2: 131, 132, 133, 17, 201, 202, 203, 205, 206, 24, 255, 256, 257, 259, 261, 268, 271, 272,

Broad industrial groups (intermediate goods industry, capital goods industry, durable goods industry, current use goods industry, energy industry) represent an aggregated nomenclature of CANE Rev. 2 divisions or groups used in European statistics to characterize industry by destination of goods.

Intermediate goods industry includes the following divisions, respectively CANE Rev. 2 groups: 07, 08, 09, 106, 109, 131, 132, 133, 16, 17, 201, 202, 203, 205, 206, 22, 23, 24, 255, 256, 257, 259, 261, 268, 271, 272, 273, 274, 279.

Capital goods industry includes the following divisions, respectively CANE Rev. 2 groups: 251, 252, 253, 254, 262, 263, 265, 266, 28, 29, 301, 302, 303, 304, 325, 33.

Durable goods industry includes the following divisions, respectively CANE Rev. 2 groups: 264, 267, 275, 309, 31, 321, 322.

Current use goods industry includes the following divisions, respectively CANE Rev. 2 groups: 101, 102, 103, 104, 105, 107, 108, 11, 12, 139, 14, 15, 18, 204, 21, 323, 324, 329.

Energy industry includes the following CANE Rev. 2 05, 06, 19 divisions.

Turnover indices are provisional and they are revised based on the corrections which are retroactively done by the enterprises from the sample.

New orders in industry represent the value of contracts from the reference month between a producer and a customer and refer to the deliveries of goods and services related to the producer, no matter of the period when they are to be provided.

There are not included taxes on products (such as VAT), trade discounts and other discounts, when they are granted by contract.

Indices of new orders measure their evolution per total manufacturing, which is working based on orders, for CANE Rev. 2 divisions (13, 14, 17, 20, 21, 24÷30) as well as broad industrial groups.

The Nomenclature of economic operators is used in view to collect turnover in industry, for the economic operators from manufacturing, which are working based on orders (CANE Rev.2 divisions: 13, 14, 17, 20, 21, 24÷30).

Broad industrial groups (intermediate goods industry, capital goods industry, durable goods industry, current use goods industry) represent an aggregated nomenclature by CANE Rev. 2 divisions or groups used in the European statistics to characterize the industry by destination of produced goods.

Intermediate goods industry includes the following divisions, respectively CANE Rev. 2 groups: 131, 132, 133, 17, 201, 202, 203, 205, 206, 24, 255, 256, 257, 259, 261, 268, 271, 272,

273, 274, 279.

Industria bunurilor de capital cuprinde următoarele diviziuni, respectiv grupe CAEN Rev. 2: 251, 252, 253, 254, 262, 263, 265, 266, 28, 29, 301, 302, 303, 304.

Industria bunurilor de folosință îndelungată cuprinde următoarele grupe CAEN Rev. 2: 264, 267, 275, 309.

Industria bunurilor de uz curent cuprinde următoarele diviziuni, respectiv grupe CAEN Rev. 2: 139, 14, 204, 21.

Indicii comenzilor noi sunt indici de tip Laspeyres și se calculează conform Regulamentului Consiliului nr. 1165/1998 amendat cu Regulamentul Parlamentului European nr. 1158/2005 cu privire la statisticile pe termen scurt.

Indicii comenzilor noi sunt provizorii și se revizuiesc pe baza rectificărilor ce se efectuează retroactiv de către întreprinderile din eșantion.

Indicele prețurilor producției industriale pe total (piața internă și piața externă)

Indicele prețurilor producției industriale măsoară evoluția de ansamblu a prețurilor produselor/serviciilor industriale fabricate și livrate în primul stadiu de comercializare de producătorii interni într-o anumită perioadă (denumită perioadă curentă) față de o perioadă anterioară (denumită perioadă de referință).

Sfera de cuprindere a indicelui prețurilor producției industriale este reprezentată de ansamblul produselor fabricate și comercializate (la intern și/sau la export) de către operatorii economici a căror activitate principală se înscrie în cadrul diviziunilor CAEN Rev.2: 05-36.

Variabila observată este prețul de producție asociat acestor tranzacții care va fi determinat în funcție de vânzător (operator economic), de specificul produsului supus tranzacționării, de tipul de cumpărător și de alte caracteristici ale tranzacției.

Numărul mare de tranzacții efectuate de operatorii economici industriali, în cadrul economiei naționale, face imposibilă urmărirea lor în totalitate. De aceea, observarea și culegerea prețurilor de vânzare a produselor industriale care intră în calculul indicelui prețurilor producției industriale se realizează pe un eșantion reprezentativ de operatori economici în cadrul fiecărei clase de activitate CAEN Rev.2, având la bază un nomenclator unic de produse industriale.

De asemenea indicele prețurilor producției industriale acoperă aproape în totalitate sectoarele industriilor extractivă și prelucrătoare, precum și sectorul energetic.

În calculul indicelui, conform Regulamentului CE nr. 1165/1998 amendat cu Regulamentul Parlamentului European nr. 1158/2005 cu privire la statisticile pe termen scurt, nu se cuprind:

273, 274, 279.

Capital goods industry includes the following divisions, respectively CANE Rev. 2 groups: 251, 252, 253, 254, 262, 263, 265, 266, 28, 29, 301, 302, 303, 304.

Durable goods industry includes the following divisions, respectively CANE Rev. 2 groups: 264, 267, 275, 309.

Current use goods industry includes the following divisions, respectively CANE Rev. 2 groups: 139, 14, 204, 21.

Indices of new orders are of Laspeyres type and are calculated according to the Council Regulation no. 1165/1998 amended by the Regulation of European Parliament no.1158/2005 regarding the short term statistics.

Indices of new orders are provisional and are revised based on the corrections retroactively done by sample enterprises.

Industrial production price index per total (domestic and non-domestic market)

The industrial production price index measures the evolution of prices for industrial products/services manufactured and delivered during the first marketing stage by domestic producers in a certain period (called current period) as against the previous period (called reference period).

The coverage of the industrial production price index is represented by all the products manufactured and sold (on domestic market and/or non-domestic market) by economic operators whose main activity is included in CANE Rev.2 05-36 divisions.

The observed variable represents the production price associated to these transactions, which is to be determined according to the seller (economic operator), to the specific product subject of transaction and to the type of buyer and other characteristics of the transaction.

The great number of transactions carried out by industrial economic operators, within the national economy, makes impossible their pursuing as a whole. Therefore, the observation and collection of selling prices for industrial products used to calculate the industrial production price index are carried out on a representative sample of economic operators for each CANE Rev.2 activity class, according to an unique nomenclature of industrial products.

The industrial production price index also covers almost totally the sector of mining and quarrying and manufacturing, as well as energy sector.

The calculation of the index, according to EC Regulation no. 1165/1998 amended by the Regulation of European Parliament no.1158/2005 regarding the short-term statistics, does not include:

- extracția minereurilor de uraniu și toriu;
- prelucrarea combustibililor nucleari;
- fabricarea armamentului și muniției;
- construcția de nave și bărci;
- fabricarea de aeronave și nave spațiale;
- fabricarea vehiculelor militare de luptă;
- colectarea și epurarea apelor uzate;
- colectarea, tratarea și eliminarea deșeurilor; activități de recuperare a materialelor reciclabile;
- activități și servicii de decontaminare;
- producția fabricată și livrată în cadrul aceluiași operator economic (consumul intern).

Produsele fabricate de operatorii economici selectați în eșantion sunt tratate în mod diferit în funcție de principalele destinații ale acestora, piața internă și export.

Principalele **nomenclatoare** utilizate în calculul indicelui prețurilor producției industriale sunt:

Nomenclatorul operatorilor economici

Principala sursă de date pentru construirea eșantionului de operatori economici o constituie cercetarea statistică Ancheta Statistică Anuală (structurală) în întreprinderi (ASA) din anul 2005. Pe baza datelor din această cercetare statistică, operatorii economici sunt ordonați descrescător după cifra de afaceri în cadrul fiecărei clase de activitate CAEN Rev.2, reținându-se în eșantion operatorii economici a căror cifră de afaceri reprezintă cel puțin 60% din totalul clasei CAEN Rev.2.

Gradul de acoperire obținut este cuprins între 60% și 100%.

Nomenclatorul de produse

Urmărirea și înregistrarea prețurilor sortimentelor fabricate și livrate de operatorii economici din eșantion se va face pe baza unui nomenclator unic de produse industriale - PRODRUM ce caracterizează activitățile B, C, D și E din CAEN Rev.2. Produsul cuprins în nomenclator reprezintă primul nivel de agregare a sortimentelor componente ce caracterizează mișcarea prețurilor producției industriale.

Nomenclatorul de sortimente

Sortimentul este un bun material care rezultă dintr-un proces tehnologic de fabricație bine definit, având caracteristici tehnico-funcționale specifice.

Sortimentul reprezintă nivelul elementar la care se urmărește prețul asociat tranzacțiilor.

Nomenclatorul de sortimente nu este unic pe țară, el se realizează la nivelul fiecărei unități de observare de către specialiștii statisticieni împreună cu specialiștii din cadrul operatorului economic.

- *mining of uranium and thorium ores;*
- *processing of nuclear fuel;*
- *manufacture of weapons and ammunition;*
- *building of ships and boats;*
- *manufacture of air and spacecraft and related machinery;*
- *manufacture of military fighting vehicles;*
- *sewerage;*
- *waste collection, treatment and disposal activities; material recovery;*
- *remediation activities and other waste management services;*
- *production manufactured and delivered within the same economic operator (domestic consumption).*

The products manufactured by economic operators selected in the sample are differently treated according to their main destinations, domestic market and export.

*The main **nomenclatures** used in the calculation of industrial production price index are:*

Nomenclature of economic operators

The main data source to build up the sample of economic operators is represented by the Annual (structural) Statistical Business Survey (ASBS) of 2005. Based on the data of this statistical survey, the economic operators are downward ordered by turnover in each CANE Rev.2 activity class, keeping in the sample the economic operators whose turnover represents at least 60% of total CANE Rev.2 class.

The obtained coverage is between 60% and 100%.

Nomenclature of products

Observing and registering the prices of assortments manufactured and delivered by economic operators in the sample rely on an unique nomenclature of industrial products - PRODRUM which characterizes the activity of B, C, D and E sections of CANE Rev.2. The product included in the nomenclature represents the first aggregation level of component assortments characterizing the movement of industrial production prices.

Nomenclature of assortments

The assortment is a material good resulting from a well-defined manufacturing technological process, having specific technical and functional characteristics.

The assortment represents the elementary level of observing the price associated to the transactions.

The nomenclature of assortments is not unique at national level, it is carried out at the level of each observation unit by expert statisticians together with the specialists of the economic operator.

Construirea sistemului de ponderare și algoritmul de calcul

Indicele prețurilor producției industriale este de tip Laspeyres și se determină pe baza unui sistem de ponderi constante.

Sistemul de ponderi utilizat în calculul indicelui prețurilor producției industriale se stabilește separat pe destinații, după cum acesta servește la calculul indicelui prețurilor producției industriale livrată pieței interne sau indicelui prețurilor producției industriale livrată la export. Valorile de ponderare pe destinații pentru toate nivelele de agregare s-au determinat din Ancheta Statistică Anuală (structurală) în întreprinderi din anul 2005.

Indicele prețurilor producției industriale pe total (piața internă și piața externă) se calculează ca medie aritmetică ponderată dintre indicele prețurilor producției industriale livrată pe piața internă și indicele prețurilor producției industriale livrată pe piața externă, pe fiecare nivel de agregare (clasă, grupă, diviziune, secțiune, total industrie).

Energie

Resursele de energie primară se determină în cursul anului numai pentru sortimentele principale, pe baza cantităților rezultate din producția internă și din import.

Transformarea în combustibil convențional se efectuează în funcție de aportul energetic al fiecărui purtător de energie primară. Unitatea de măsură este tona echivalent petrol (t.e.p.) în acord cu publicațiile internaționale în domeniu. Aceasta reprezintă, prin convenție, un combustibil cu puterea calorifică de 41868 kJ/kg (10000 kcal/kg). Pentru energia electrică, cu excepția energiei nucleare-electrice, transformarea se face pe baza potențialului energetic al acesteia (0,086 t.e.p./kWh), în conformitate cu statistica energetică europeană, metodologie denumită generic "sistemul energiei finale". Energia nucleare-electrică se transformă în combustibil convențional pe baza randamentului de producere, conform metodologiei internaționale.

Energia electrică din import cuprinde cantitatea efectiv intrată pe teritoriul național pe baza contractelor de import, taxelor de tranzit și schimburilor cu alte sisteme naționale interconectate.

Balanța energiei electrice se întocmește pe baza datelor de producție și consum în economie, precum și a celor furnizate de C.N. TRANSELECTRICA S.A. și de societăți comerciale distribuitoare de energie electrică privind consumul de energie electrică pentru iluminatul public, consumul populației și consumul propriu tehnologic în rețele și stații.

Building up the weighting system and the calculation algorithm

The industrial production price index is a Laspeyres type index and is determined based on a system of constant weights.

The system of weights used in the calculation of the industrial production price index is set up separately by destination, as it is used for the calculation of industrial production price index, delivered for domestic market or export. The weighting values by destination for all the aggregation levels were determined from the Annual (structural) Statistical Business Survey in 2005.

Industrial production price index per total (domestic and non-domestic market) is calculated as a weighted arithmetic mean between the industrial production price index for domestic market and the industrial production price index for non-domestic market, by each level of aggregation (class, group, division, section, total industry).

Energy

The primary energy resources are determined during the year only for the main assortments, based on the quantities from domestic production and import.

The transformation into conventional fuel is carried out according to the energy contribution of each primary energy bearer. The unit of measure is the oil equivalent tonne (o.e.t.) according to international publications in the field. It represents by convention a fuel with a calorific power of 41868 kJ/kg (10000 kcal/kg). For electric energy, except nuclear-electric energy, the transformation is based on its energy potential (0.086 o.e.t./kWh), according to the European energy statistics, the methodology being generically called "the final energy system". Nuclear-electric energy is changed into conventional fuel, based on the production yield, according to the international methodology.

The electric energy from import comprises the quantity which has effectively entered the national territory based on import contracts, transit fees and exchanges with other interconnected national systems.

The electric energy balance is determined based on the production and consumption data in the economy and data provided by the National Company TRANSELECTRICA S.A. and electric energy distribution companies regarding electric energy consumption for the public lighting, population consumption and own technological consumption in the networks and stations.

Sursa datelor: datele privind producția sunt obținute prin cercetarea statistică a tuturor unităților producătoare de resurse energetice, iar datele privind importul/exportul sunt obținute din declarațiile vamale pentru sistemul statistic EXTRASTAT și din datele colectate direct de la operatorii economici care realizează schimburi comunitare prin sistemul statistic INTRASTAT.

Investiții

Investițiile nete reprezintă cheltuielile destinate creării de noi mijloace fixe, dezvoltării, modernizării și reconstrucției celor existente, precum și valoarea serviciilor legate de transferul de proprietate asupra mijloacelor fixe existente și al terenurilor preluate cu plată de la alte unități (taxe notariale, comisioane, cheltuieli de transport, de manipulare etc.). Nu se cuprinde în volumul investițiilor nete valoarea terenurilor, a mijloacelor fixe din țară și din import care au mai fost înregistrate ca mijloace fixe la alte unități din țară, valoarea apurturilor, sumele acordate în avans terților, precum și contravaloarea cumpărărilor de obiective în curs de execuție, inclusiv de natura lucrărilor geologice (considerându-se investiții doar sumele cheltuite ulterior cumpărării lor, pentru continuarea procesului de investiții).

Investițiile cuprind următoarele elemente de structură: lucrări de construcții (inclusiv lucrări de instalații și de montaj al utilajelor tehnologice și funcționale); utilaje (cu și fără montaj); mijloace de transport; alte cheltuieli de investiții (cheltuieli pentru lucrări geologice și de foraj, pentru cumpărarea animalelor de muncă, de producție și reproducție, plantații de viță de vie, pomi, împăduriri, cheltuieli pentru achiziționarea obiectelor de inventar gospodăresc de natura mijloacelor fixe, cheltuieli pentru studiile de cercetare și proiectare legate de obiectivele de investiții și pentru serviciile aferente transferului de proprietate).

Cercetarea statistică privind investițiile este de tip selectiv. Pentru extragerea eșantionului se utilizează sondajul stratificat simplu aleator în care straturile sunt definite în funcție de activitatea și mărimea întreprinderii.

Fac obiectul cercetării statistice operatorii economici, unitățile social-culturale, unitățile administrației publice centrale și locale.

Pentru reîntregirea volumului de investiții la nivelul economiei naționale se determină volumul investițiilor făcute în gospodăriile populației, pe baza următorilor indicatori:

- achiziții de animale și cumpărări de utilaje agricole;
- cheltuieli pentru plantații de viță de vie și pomi.

Indicii de volum se determină prin

The data source: data about output are obtained from the statistical survey of all the units producing energy resources, while import/export data are obtained from customs declarations for the EXTRASTAT statistical system and from data collected directly from economic operators carrying out community exchanges through INTRASTAT statistical system.

Investments

Net investments represent the expenditure for new fixed assets, development, modernisation and reconstruction of existent ones, as well as the value of services related to the ownership transfer over the existent fixed assets and over the lands taken over from other units with payment (notary fees, commissions, transport expenditure, handling etc.). The volume of net investments does not include the value of lands, of fixed assets from the country and from import, which have been already registered as fixed assets in the other units from the country, the value of contributions, the amounts granted in advance to third parties, as well as the equivalent value of purchased objectives under execution, including geological works (being considered investment only the amounts spent after their purchase, in order to carry on the investment process).

Investments include the following structure elements: construction works (including installation works and assembly of technological and functional equipment); equipment (with and without assembly); transport means; other investment expenditure (expenditure for geological works and drilling, for purchasing labour, production and reproduction animals, vineyards, tree plantations, afforestations, expenditure for purchasing household inventory objects such as fixed assets, expenditure for research and design studies related to investment objectives and for services related to ownership transfer).

The statistical survey on investments is a sample survey. In order to take over the sample, a simple stratified survey is used, where strata are defined according to the enterprise activity and size.

Economic operators, social-cultural units, public, central and local administration units are subject to the statistical survey.

In order to complete the investment volume at the level of national economy, the investment volume in population households is determined based on the following indicators:

- purchases of animals and agricultural equipment;
- expenditure for vineyards and fruit tree plantations.

Volume indices are determined by

deflatarea datelor cu un indice calculat pe baza:
a) indicelui de cost în construcții pentru lucrările de construcții noi; b) indicilor prețurilor de producție din industrie pentru utilajele noi achiziționate din țară, pentru mobilier și alte obiecte de inventar; c) indicilor de preț pe piața țărănească pentru animalele cumpărate de populație, d) indicilor de preț pentru plantații de viță de vie și pomi.

Construcții

Valoarea lucrărilor de construcții executate cuprinde lucrări de construcții noi, reparații capitale și lucrări de întreținere și reparații curente realizate de operatorii economici cu activitate principală în domeniu. Acest indicator se referă la lucrările de construcții terminate pe stadii fizice (a nu se confunda cu obiectul sau partea de obiect de construcție terminată).

Construcțiile noi reprezintă rezultatul acelor activități care determină direct crearea de noi spații (de locuit sau cu altă utilizare) sau crearea de noi structuri la construcțiile civile existente.

Lucrările de reparații capitale la construcții existente reprezintă complexul de lucrări care se execută la clădiri și construcții existente după expirarea fiecărui ciclu de funcționare prevăzut în normativele tehnice și care au ca scop menținerea caracteristicilor tehnico-economice ale construcțiilor pe întreaga durată de serviciu normată.

Lucrările de întreținere și reparații curente la clădiri și construcții existente reprezintă ansamblul de operații (zugrăvire, vopsire, repararea unor părți neînsemnate) ce se realizează la o construcție existentă pentru a asigura continuitatea folosirii ei, împiedicarea unei uzuri rapide și prelungirea duratei de funcționare.

Lucrările de construcții pot fi executate la următoarele tipuri de construcții:

- Clădiri rezidențiale - cele destinate exclusiv, sau în principal, pentru locuit (peste 50% din spațiul locuibil sau din volumul construit este utilizat pentru locuit). Se consideră clădiri rezidențiale și clădirile pentru colectivități (case de bătrâni, orfelinate, cămine).
- Clădiri nerezidențiale - cele destinate exclusiv, sau în principal, altor scopuri decât cele rezidențiale (hale industriale, magazine, cinematografe, birouri, spații administrative etc.)
- Construcții ingineresti - obiecte de construcții care nu îndeplinesc caracteristicile de clădiri și au ca scop crearea condițiilor pentru realizarea activităților de producție sau desfășurarea activităților social-culturale

deflating the data with an index calculated based on: a) the construction cost index for new construction works; b) industrial production cost indices for new equipment purchased in the country, for furniture and other inventory objects; c) indices of the peasant market prices for animals purchased by the population; d) price indices for vineyards and fruit tree plantations.

Construction

The value of executed construction works includes new construction works, capital repairs and maintenance works and current repairs carried out by economic operators having construction as main activity. This indicator refers to finished construction works by physical stages (should be not confounded with the object or object part of finished construction).

New construction represent the result of those activities which directly determine the creation of new spaces (for habitation or with another destination) or the creation of new structures for existent civil construction.

Capital repair works for existent construction represent all the works carried out for existent buildings and construction after expiring each functioning cycle stipulated in technical norms and which aim at keeping the construction technical and economic characteristics during the whole foreseen duration of service.

Maintenance works and current repairs for existent buildings and construction represent all the operations (painting, dyeing, and repair of insignificant parts) carried out for an existent construction in order to ensure the continuity of its use, to prevent its rapid wear out and to prolong its functioning duration.

Construction works can be executed for the following construction types:

- Residential buildings – exclusively or mainly meant for habitation (over 50% of living floor or volume is used for habitation). The buildings devoted to people collectivities (elderly homes, orphanages, hostels) are considered residential buildings.
- Non-residential buildings – exclusively or mainly meant for other purposes than residential ones (industrial halls, shops, cinemas, offices, administrative spaces etc.).
- Engineering construction - construction objects which do not have the characteristics of a building and which have as purpose the creation of the conditions for production activities or for carrying out social and cultural activities

(drumuri, căi ferate, poduri, aeroporturi, stadioane etc.).

Cercetarea statistică este de tip selectiv. Tipul de sondaj utilizat și procedeul de extragere a eșantionului pentru această cercetare statistică este cel al sondajului stratificat simplu aleator în care straturile sunt definite în funcție de activitatea economică și clasa de mărime în funcție de numărul de salariați.

Datorită necesităților privind comparabilitatea rezultatelor pe grupe de activități omogene, cât și la nivel de întreprindere de la o perioadă la alta, categoria întreprinderilor cu potențial economic ridicat (50 salariați și peste) se cercetează exhaustiv.

Indicii de volum în construcții se determină prin deflatarea datelor valorice cu indicii de cost în construcții pe tipuri de lucrări, respectiv obiecte de construcții. Indicii lucrărilor de construcții pe total se calculează ca medie aritmetică ponderată a indicilor pe tipuri de lucrări sau a indicilor pe obiecte de construcții. Ponderile utilizate la agregare sunt calculate pe baza cifrei de afaceri conform rezultatelor Anchetei Structurale în Întreprinderi din anul de referință (2005).

Pentru ajustarea seriilor s-a folosit pachetul de programe DEMETRA (metoda TRAMO/SEATS), care realizează estimarea efectului numărului de zile lucrătoare diferit de la o lună la alta și efectului calendarului (Paștele ortodox, an bisect și alte sărbători naționale) precum și identificarea și corectarea valorilor extreme (schimbări de nivel ocazionale, tranzitorii sau permanente) și interpolarea valorilor lipsă.

Seria ajustată cu numărul de zile lucrătoare s-a obținut prin eliminarea din seria brută a acestor efecte, cu ajutorul unor coeficienți de corecție, stabiliți în funcție de modelul de regresie folosit (aditiv sau multiplicativ).

Stabilirea modelelor de regresie folosite pentru fiecare serie se face la începutul fiecărui an și implică recalcularea seriilor ajustate calculate în anul precedent (recalculare datorată modificării modelelor adoptate, numărului de regresori folosit și numărului de observații disponibile).

Ajustarea nivelurilor agregate s-a realizat prin **metoda directă** care presupune ajustarea directă a seriilor agregate. Utilizarea metodei directe poate conduce la unele inconsistențe în seriile de date (respectiv, agregatele să nu fie cuprinse întotdeauna între valorile componentelor din care provin).

Estimarea componentelor neobservate: trend-ciclu, sezonaliitate și componenta neregulată se realizează de către programul SEATS pe baza modelelor ARIMA.

Seria ajustată de efectul zilelor lucrătoare și de sezonaliitate se obține prin eliminarea

(roads, railways, bridges, airports, stadiums etc.).

The statistical survey is of sample type. The sample type used and the method of taking over the sample for this statistical survey is the simple random stratified survey in which strata are defined according to the economic activity and size class by number of employees.

Due to the needs for the comparability of results by homogenous activity groups and at enterprise level from one period to another, the category of enterprises with high economic potential (50 employees and over) is exhaustively surveyed.

Volume indices in construction are determined by deflating the value data with the cost indices in construction by work type, respectively construction object. Indices of construction works per total are calculated as weighted arithmetic mean of indices by work type or construction object. The weights used for the aggregation are calculated based on the turnover according to the results of Structural Business Survey in the reference year (2005).

In order to adjust the series, the DEMETRA programs package was used (TRAMO/SEATS method) estimating the effect of working days number different from one month to another and the calendar effect (orthodox Easter, leap year and other national holidays) as well as the identification and correction of outliers (occasional, transitional or permanent changes) and interpolation of missing values.

The adjusted series with working days number was obtained by eliminating from unadjusted series these effects, by means of correction coefficients, set up according to the regression model used (additive or multiplicative).

The regression models used for each series are set up at the beginning of each year involving the recalculation of adjusted series calculated in the previous year (recalculation due to the change in the adopted models, number of regressors used, number of available observations).

*Aggregate levels were adjusted by **direct method** supposing direct adjustment of aggregated series. The use of the direct method could lead to some inconsistencies in the data series (respectively, aggregates should not be always ranging between the values of their original components).*

Estimation of unobserved components: trend-cycle, seasonality and irregular component is done by the SEATS program based on ARIMA models.

The adjusted series of working days effect and seasonality is obtained by eliminating the

componentei sezoniere din seria ajustată de efectul zilelor lucrătoare.

Indicii de cost în construcții sunt calculați ca medie ponderată a indicilor de preț ai materialelor de construcții, ai utilajelor din construcții, ai cheltuielilor de transport și ai cheltuielilor indirecte precum și a indicelui câștigului salarial nominal brut. Ponderile utilizate pentru agregare reprezintă structura cheltuielilor în construcții rezultată pe baza anchetelor statistice specifice realizate cu periodicitate de 5 ani (ultima realizată pentru anul de bază 2005).

Indicii de cost în construcții sunt calculați pe total ramură construcții (CAEN Rev.2: secțiunea F), pe elemente de structură (lucrări de construcții noi, reparații capitale și lucrări de întreținere și reparații curente) și pe tipuri de construcții (clădiri rezidențiale, clădiri nerezidențiale și construcții ingineresti).

Indicii de cost în construcții sunt provizorii și se revizuiesc pe baza rectificărilor ce se efectuează retroactiv de către întreprinderile din eșantion, asupra datelor furnizate anterior de către acestea.

Autorizația de construire constituie actul de autoritate al administrației locale pe baza căruia se asigură aplicarea măsurilor prevăzute de lege referitoare la amplasarea, proiectarea, executarea și funcționarea construcțiilor.

Autorizația de construire se eliberează beneficiarului lucrării, în temeiul și cu respectarea documentațiilor de urbanism și amenajare a teritoriului, în vederea începerii lucrărilor de construcții.

Clădirea este construcția permanentă care se ridică deasupra solului, formând un tot, din punct de vedere constructiv și arhitectonic, izolată (distanțată) spațial sau despărțită de altele prin pereți exteriori, având acoperiș propriu și intrare separată.

Clădirea rezidențială este acea clădire care este folosită integral sau în cea mai mare parte (peste 50% din spațiul locuibil sau din volumul construit) pentru locuit.

Clădiri rezidențiale pentru colectivități sunt acele clădiri rezidențiale utilizate drept locuințe pentru colectivități, cum ar fi: leagăne și case pentru copii, cămine și cămine spital pentru bătrâni etc.

Clădiri nerezidențiale sunt destinate în exclusivitate sau în principal altor scopuri decât cele rezidențiale, din această categorie făcând parte clădirile administrative și alte clădiri.

În categoria **alte clădiri** se cuprind: hoteluri și clădiri similare, clădiri pentru comerț cu ridicata și cu amănuntul, clădiri pentru transport și comunicații, clădiri industriale și agricole, clădiri pentru învățământ, știință, cultură și artă, ocrotirea sănătății, cultură fizică și agrement etc.

seasonal component from adjusted series of working days effect.

***Cost indices in construction** are calculated as weighted mean of construction materials price indices, construction equipment indices, transport expenditure and indirect expenditure as well as the gross nominal earnings index. The weights used for aggregation represent the expenditure structure in construction based on specific statistical surveys with 5 year periodicity (the last one was for the base year 2005).*

Cost indices in construction are calculated per total construction branch (CANE Rev.2: F section), by structure elements (new construction works, capital repairs and maintenance works and current repairs) and by construction type (residential buildings, non-residential buildings and engineering construction).

Construction cost indices are provisional and are revised based on rectification retroactively done by enterprises included in the sample of data previously provided.

***The construction permit** is the authority document of local administration which provides the application of legal measures referring to the construction location, design, execution and functioning.*

The construction permit is released for the work beneficiary, observing the design, documentation of town and territory planning, in order to start the construction works.

***The building** is the permanent construction which arises above the ground, forming a whole from constructive and architectural point of view, spatially isolated (at a distance) or apart from others by exterior walls, with its own roof and separate entry.*

***Residential building** is that building which is totally or mostly (over 50 % of living space or constructed volume) used for habitation.*

***Residential buildings for collectivities** are those residential buildings used as dwellings for collectivities, such as: nurseries, orphanages, hostels and hospital type hostels for elderly persons etc.*

***Non-residential buildings** are exclusively or mainly meant for other purposes than residential ones, in this category being included administrative buildings and other buildings.*

***Other buildings** category includes: hotels and similar buildings, buildings for wholesale and retail, buildings for transport and communications, industrial and agricultural buildings, education, science, culture and art buildings, health care, physical culture and recreation etc.*

Suprafața (aria) utilă desfășurată (totală) rezultă din suprafața construită desfășurată, din care se scade suprafața ocupată de pereți (exclusiv pereții amovibili).

Această cercetare statistică se completează de către consilii județene și locale (inclusiv de sector), obiectul raportării fiind autorizațiile de construire eliberate pentru clădiri în cursul anului, precum și pentru extinderi la clădirile rezidențiale existente (exclusiv cele pentru colectivități).

Locuința (apartamentul) este construcția, formată din una sau mai multe camere de locuit situată la același nivel al clădirii sau la niveluri diferite, prevăzută în general cu dependințe (bucătărie, baie, etc.) sau alte spații de deservire, independentă din punct de vedere funcțional, având intrare separată din casa scării, curte sau stradă și care a fost construită, transformată sau amenajată în scopul de a fi folosită, în principiu, de o singură gospodărie. Sunt considerate **locuințe terminate** acelea care nu au existat anterior și ale căror elemente, inclusiv fundația s-au construit pentru prima dată, la care s-au finalizat toate lucrările prevăzute în documentația tehnică și care au fost recepționate de beneficiari.

Datele privind construcțiile de locuințe se obțin printr-o cercetare statistică exhaustivă, care cuprinde toți operatorii economici, inclusiv unitățile specializate în contractarea, construirea și vânzarea locuințelor către populație, unitățile administrației publice care au finanțat construcțiile de locuințe din surse proprii sau atrase, organizațiile obștești, precum și consiliile locale (municipale, orașenești, comunale) care urmăresc și locuințele terminate executate de populație în regie proprie.

Locuințele terminate din fonduri publice cuprind locuințele finanțate de la bugetul de stat și bugetele locale.

Locuințele terminate din fonduri private cuprind locuințele finanțate din surse proprii ale operatorilor economici precum și cele terminate din fondurile populației.

AGRICULTURĂ

Însămânțările de toamnă reprezintă suprafața însămânțată în campania de toamnă a anului agricol de referință (1 octombrie – 30 septembrie).

Însămânțările de primăvară reprezintă suprafața însămânțată în campania de primăvară a anului agricol de referință.

Suprafața și producția recoltată la principalele culturi:

Suprafața recoltată reprezintă suprafața de pe care s-a obținut efectiv recolta și corespunde suprafeței însămânțate din care s-au scăzut suprafețele calamitate și cele care au

(Total) useful floor (area) results from the built area of which the area occupied by the walls (excluding fixed walls) is subtracted.

This statistical survey is filled up by county and local (including sector) councils, the object of the report being construction permits issued for buildings during the year as well as for existent residential building extensions (excluding those for colectivities).

The dwelling (apartment) is the construction having one or several habitation rooms situated at the same level of the building or at different levels, generally provided with outbuildings (kitchen, bathroom etc.) or other service spaces, independent from functional point of view, having separate entrance from the stairs, yard or street and which has been built, transformed or planned in order to be used mainly by one household. **Finished dwellings** are considered the dwellings which did not exist before and whose elements, including their foundation, have been built for the first time, to which all the works of technical documentation have been finalized and have been received by the users.

Data about the construction of dwellings are obtained from an exhaustive statistical survey, comprising all the economic operators, as well as units specialised in contracting, construction and sale of dwellings to the population, public administration units which have financed the construction of dwellings from own sources or taken over, public organisations, as well as local councils (municipality, town, commune) which also pursue the finished dwellings carried out by the population on own account.

Finished dwellings from public funds include dwellings financed from the state budget or from local budgets.

Finished dwellings from private funds include dwellings financed from own sources of economic operators, as well as those finished from population funds.

AGRICULTURE

Autumn sowings represent the area sown in the autumn campaign of the reference agricultural year (October 1st – September 30th).

Spring sowings represent the area sown in the spring campaign of the reference agricultural year.

Area and production harvested for main crops:

Harvested area represents the area on which the harvest was effectively obtained and corresponds to the sown area of which the area calamited and those remained non-harvested

rămas nerecoltate din diverse motive.

Producția recoltată reprezintă producția fizică obținută în perioada de referință (anul în care se face recoltarea), mai puțin pierderile la recoltare, exprimată în unități fizice în funcție de natura produselor și a grupelor de produse.

Producția medie reprezintă cantitatea de produse (pe fiecare cultură) obținută pe unitatea de suprafață cultivată.

Greutatea medie: se calculează ca raport între greutatea în viu și numărul de animale sacrificate.

Greutatea în carcasă:

- **la bovine** este greutatea corpului rece al animalului sacrificial, după îndepărtarea pielii, sângelui și viscerelor și după îndepărtarea organelor genitale externe, a membrilor în dreptul oaselor carpus și tarsus, a capului, a cozii, a rinichilor și grăsimilor renale, precum și a ugerului.
- **la porcine** este greutatea corpului rece al animalului sacrificial, fie întreg sau împărțit în jumătăți egale de-a lungul șirei spinării, după înlăturarea sângelui, viscerelor și după îndepărtarea limbii, părului, copitelor, organelor genitale, grăsimii aferente, rinichilor și diafragmei.
- **la ovine și caprine** este greutatea corpului rece al animalului sacrificial, după înlăturarea sângelui, pielii și viscerelor și după îndepărtarea capului (despărțit la îmbinarea atlanto-occipitală), a picioarelor (despărțite la îmbinarea carpo-metacarpiană sau tarso-metatarsiană), a cozii (despărțită între a 6-a și a 7-a vertebră caudală) și a organelor genitale (inclusiv ugerul). Rinichii și grăsimea renală sunt incluse în carcasă.
- **la păsări** este greutatea corpului rece al păsării sacrificate, după îndepărtarea sângelui și viscerelor și după îndepărtarea penelor, a membrilor în dreptul oaselor carpus și tarsus și a capului.

Randamentul mediu se calculează ca raport între greutatea în carcasă și greutatea în viu a animalelor sacrificate.

Sursa datelor este prezentată în subsolul fiecărui tabel.

COMERȚ INTERIOR

În vederea armonizării metodologice cu sistemul statistic al Uniunii Europene, cercetările lunare privind comerțul cu amănuntul și cu ridicata urmăresc ca indicator statistic cifra de afaceri fără TVA realizată de întreprinderile care au această activitate principală.

Comerțul cu amănuntul (diviziunea CAEN Rev.2 47) include revânzarea (vânzarea

from various reasons were subtracted.

Harvested production represents the physical production obtained in the reference period (harvesting year) less harvesting losses, expressed in physical units according to the nature of products and groups of products.

Average yield represents the quantity of products (for each crop) obtained on the unit of cultivated area.

Average weight: is calculated as the ratio between the live weight and the number of slaughtered animals.

Carcasse weight:

- **for cattle** is the weight of the slaughtered animal rigid body, after removing the skin, the blood and offal and after removing the external genitals, of the limbs at level of carpus and tarsus bones, the head, the tail, the kidney and renal grease, as well as the udder.
- **for pigs** is the weight of the slaughtered animal rigid body as a whole or as halves split along the spine, after removing the blood, the viscera and the tongue, the hair, the hoofs, the genitals and grease, the kidney and the midriff.
- **for sheep and goat** is the weight of the slaughtered animal rigid body, after removing the skin, the blood and viscera and the head (split at the atlanto-occipital joint), the legs (split at the carpo-metacarpic or tarso-metatarsic joint), the tail (split between the 6th or the 7th caudal vertebra) and genitals (including the udder). The kidney and renal grease are included in the carcasse.
- **for poultry** is the weight of the slaughtered bird rigid body, after removing the blood and offal and plumage, the limbs at level of carpus and tarsus bones and the head.

Average yield is calculated as the ratio between carcasse weight and live weight of slaughtered animals.

The data source is presented as a footnote to each table.

DOMESTIC TRADE

For the methodological harmonisation with the statistical system of the European Union, the monthly surveys on retail and wholesale observe, as statistical indicator, the turnover without VAT achieved by enterprises having this main activity.

Retail (CANE Rev.2 division 47) includes resale (sale without transformation) of new and

fără transformare) de mărfuri noi și second hand, în principal către marele public, în general în cantități mici, pentru consum sau utilizare personală sau casnică, prin magazine, supermagazine, standuri (tarabe), case de comenzi prin poștă, vânzători ambulanți (stradali), cooperative de consum etc. Această diviziune include, de asemenea, vânzarea cu amănuntul a carburanților și a produselor de răcire sau lubrifiere. În comerțul cu amănuntul nu se cuprind: vânzarea de vehicule cu motor, motociclete și piese ale acestora; vânzările de produse agroalimentare de către persoane fizice pe piața țărăneasă; comerțul cu cereale, semințe, minereuri, țigări brut, produse chimice pentru industrie, fier și oțel, mașini și echipamente industriale; vânzarea de alimente și băuturi pentru consumul în localuri și vânzarea preparatelor alimentare la pachet; închirierea de bunuri personale și gospodărești.

Comerțul cu ridicata și cu amănuntul, întreținerea și repararea autovehiculelor și a motocicletelor (CAEN Rev.2: diviziunea 45) include toate activitățile (cu excepția fabricării și închirierii) privind autovehiculele și motocicletele, inclusiv camioane, cum ar fi vânzarea cu ridicata și cu amănuntul a vehiculelor noi și second hand, repararea și întreținerea vehiculelor și vânzarea cu ridicata și cu amănuntul a pieselor și accesoriilor pentru autovehicule și motociclete. Sunt incluse, de asemenea, activități ale agenților comisionari implicați în vânzarea cu ridicata sau cu amănuntul a vehiculelor, vânzarea cu ridicata a autoturismelor la licitație sau prin internet. Această diviziune include, de asemenea, activități ca spălarea, lustruirea vehiculelor etc.

Această diviziune nu include vânzarea cu amănuntul a carburanților și a produselor de răcire sau lubrifiere sau activități de închiriere a autovehiculelor sau motocicletelor.

Comerțul cu ridicata (CAEN Rev.2: diviziunea 46) cuprinde activitățile de revânzare a mărfurilor (fără ca acestea să sufere transformări esențiale față de starea în care ele au fost cumpărate) în cantități mari, către comercianți cu amănuntul, utilizatori industriali și comerciali, colectivități și utilizatori profesionali, alți comercianți cu ridicata sau intermediari de comerț cu ridicata și nu către consumatori finali.

La comerțul cu ridicata se includ și activitățile de intermediere în comerțul cu ridicata (activitățile comisionarilor, intermediarilor de mărfuri, precum și toate intermediările care se realizează în numele sau în contul altora) indiferent dacă vânzarea se face pe piața internă sau pentru export.

second hand goods, mainly to the public at large, generally in small quantities, for consumption or personal or household use, in shops, supermarkets, stands, by order houses, mail, peddlars, consumer cooperatives etc. This division also includes retail of fuel and cooling and oiling products. Retail does not include: sale of motor vehicles, motorcycles and spare parts; sales of agrofood products to natural persons on the peasant market; trade with grains, seeds, ores, crude oil, chemical products for industry, iron and steel, industrial machinery and equipment; sale of food and beverages for consumption in restaurants and sale of food preparations for takeout; renting personal and household goods.

Wholesale and retail, maintenance and repair of motor vehicles and motorcycles (CANE Rev. 2: division 45) include all the activities (except manufacturing and renting) regarding motor vehicles and motorcycles, including trucks, such as wholesale and retail of new and second hand vehicles, repair and maintenance of vehicles and wholesale and retail of spare parts and accessories for motor vehicles and motorcycles. There are also included activities of commission agents involved in wholesale or retail of vehicles, wholesale of cars at auction or on internet. This division also includes activities of vehicle washing, polishing etc.

This division does not include retail of fuel and cooling or oiling products or activities of renting motor vehicles or motorcycles.

Wholesale (CANE Rev. 2: division 46) includes the activities of reselling goods (without suffering essential transformations as compared to their purchase situation) in big quantities, to retail dealers, industrial and commercial users, collectivities and professional users, other wholesale dealers and not to final consumers.

Wholesale also includes intermediation activities in wholesale (commission activities, between dealers as well as all intermediation on others behalf or account), no matter of sale on domestic market or for export.

Cifra de afaceri reprezintă veniturile totale înregistrate de către întreprindere în perioada de referință, provenite atât din activitatea principală, cât și din activitățile secundare exercitate de aceasta. Cifra de afaceri nu include veniturile din vânzarea sau transferul de mijloace fixe.

Cercetarea statistică este de tip selectiv. Tipul de sondaj utilizat și procedeul de extragere a eșantionului pentru această cercetare statistică este cel al sondajului stratificat simplu aleator în care straturile sunt definite în funcție de activitatea economică și clasa de mărime în funcție de numărul de salariați.

Datorită necesităților privind comparabilitatea rezultatelor pe grupe de activități omogene cât și la nivel de întreprindere de la o perioadă la alta, categoria întreprinderilor cu potențial economic ridicat, se cercetează exhaustiv (50 de salariați și peste).

Indicii de volum ai cifrei de afaceri din comerțul cu amănuntul sunt indici de tip Laspeyres și sunt calculați în condiții metodologice și de prețuri comparabile. Pentru exprimarea valorilor din perioada curentă în prețurile perioadei de referință se utilizează indici de prețuri deflatori (indicele prețurilor de consum). Primii indici obținuți sunt la nivel de clasă/grupă CAEN Rev.2, apoi prin agregări succesive se obțin indici la niveluri agregate. Ponderile utilizate la agregare sunt calculate pe baza cifrei de afaceri conform rezultatelor Anchetei Structurale în Întreprinderi din anul de referință (2005).

Indicii valorici ai cifrei de afaceri din comerțul cu ridicata sunt indici de tip Laspeyres și se calculează ca indicii ponderați nedeflați. Ponderile utilizate la agregare sunt calculate pe baza cifrei de afaceri conform rezultatelor Anchetei Structurale în Întreprinderi din anul de referință (2005).

Indicii de volum/valorici ai cifrei de afaceri se calculează în conformitate cu prevederile Regulamentului CE nr. 1165/1998 amendat cu Regulamentul Parlamentului European nr. 1158/2005 cu privire la statisticile pe termen scurt.

Indicii de volum/valorici ai cifrei de afaceri sunt provizorii și periodic pot fi revizuiți, pe baza rectificărilor ce se efectuează retroactiv de către întreprinderile din eșantion, asupra datelor completate anterior de către acestea.

Ajustarea sezonieră și a efectelor calendaristice pentru seriile de timp din sectorul comerț.

Pentru ajustarea seriilor s-a folosit pachetul de programe DEMETRA (metoda TRAMO/SEATS), care realizează estimarea efectului numărului de zile lucrătoare diferit de la

Turnover represents the total income achieved by the enterprise in the reference period, coming both from main activity and from secondary activities. Turnover does not include income from sale or transfer of fixed assets.

The statistical survey is of sampling type. The sampling type used and the sample taking over procedure is of random simple stratified survey in which strata are defined according to the economic activity and size class by the number of employees.

Due to the needs regarding the comparability of results by homogenous activity group and at enterprise level from one period to another, the category of enterprises with high economic potential (50 employees and over) is exhaustively surveyed.

Turnover volume indices in retail are of Laspeyres type and are calculated under comparable methodological conditions and prices. In view to express the values of current period in the prices of the reference period, deflator price indices (consumer price index) are used. The first indices obtained are at class/group level of CAEN Rev.2, then by successive aggregations indices at aggregated levels are obtained. The weights used for aggregation are calculated based on the turnover according to the results of the Structural Business Survey in the reference year (2005).

Turnover value indices in wholesale are of Laspeyres type and are calculated as non-deflated weighted indices. The weights used for aggregation are calculated based on the turnover according to the results of Structural Business Survey (2005).

Volume/value indices of turnover are calculated according to the provisions of EC Regulation no. 1165/1998 amended by the Regulation of European Parliament no. 1158/2005 regarding the short term statistics.

Volume/value indices of turnover are provisional and can be reviewed periodically, based on the corrections done retroactively by the enterprises included in the sample upon the data previously filled in.

Seasonal and calendar effects adjustment for time series in trade sector.

In order to adjust the series, the DEMETRA programs package was used (TRAMO/SEATS method) estimating the effect of working days number different from one month to

o lună la alta și efectului calendarului (Paștele ortodox, an bisect și alte sărbători naționale) precum și identificarea și corectarea valorilor extreme (schimbări de nivel ocazionale, tranzitorii sau permanente) și interpolarea valorilor lipsă.

Seria ajustată cu numărul de zile lucrătoare s-a obținut prin eliminarea din seria brută a acestor efecte, cu ajutorul unor coeficienți de corecție, stabiliți în funcție de modelul de regresie folosit (aditiv sau multiplicativ).

Stabilirea modelelor de regresie folosite pentru fiecare serie se face la începutul fiecărui an și implică recalcularea seriilor ajustate calculate în anul precedent (recalculare datorată modificării modelelor adoptate, numărului de regresori folosit și numărului de observații disponibile).

Ajustarea nivelurilor agregate s-a realizat prin **metoda directă** care presupune ajustarea directă a seriilor agregate. Utilizarea metodei directe poate conduce la unele inconsistențe în seriile de date (respectiv, agregatele să nu fie cuprinse întotdeauna între valorile componentelor din care provin).

Estimarea componentelor neobservate: trend-ciclu, sezonalitate și componenta neregulată se realizează de către programul SEATS pe baza modelelor ARIMA.

Seria ajustată de efectul zilelor lucrătoare și de sezonalitate se obține prin eliminarea componentei sezoniere din seria ajustată de efectul zilelor lucrătoare.

COMERȚ INTERNAȚIONAL CU BUNURI

Statisticile de comerț internațional cu bunuri se stabilesc prin însumarea datelor din sistemele INTRASTAT și EXTRASTAT:

- sistemul INTRASTAT: pentru comerțul intra-UE (schimburile de bunuri între România și celelalte state membre ale Uniunii Europene)

- sistemul EXTRASTAT: pentru comerțul extra-UE (schimburile de bunuri între România și statele care nu sunt membre ale Uniunii Europene).

• Sfera de cuprindere:

Pentru comerțul intra-UE: se cuprind expedierile de bunuri din România cu destinația alt stat membru UE și introducerile de bunuri în România provenind din alt stat membru UE.

Expedierile din România includ:

- bunuri în liberă circulație care părăsesc teritoriul statistic al României cu destinația alt stat membru UE;

- bunuri care au fost plasate sub

another and calendar effect (orthodox Easter, leap year and other national holidays) as well as the identification and correction of outliers (occasional, transitional or permanent changes) and interpolation of missing values.

The adjusted series with working days number was obtained by eliminating from unadjusted series these effects by means of correction coefficients, set up according to the regression model (additive or multiplicative).

Regression models used for each series are set up at the beginning of each year involving the recalculation of adjusted series calculated in the previous year (recalculation due to the change in the adopted models, number of regresors used and number of available observations).

*Aggregated levels were adjusted by the **direct method** supposing the direct adjustment of aggregated series. The use of the direct method could lead to some inconsistencies in data series (respectively, aggregates should not be always ranging between the values of origin components).*

Unobserved components: trend-cycle, seasonality and irregular components are estimated by means of the SEATS program based on ARIMA models.

The adjusted series with working days effect and seasonality is obtained by eliminating seasonal component from adjusted series with working days effect.

INTERNATIONAL TRADE IN GOODS

Statistics of international trade in goods are set up amounting the data from INTRASTAT and EXTRASTAT systems:

- INTRASTAT system: for intra EU trade (exchanges of goods between Romania and the other member states of European Union)

- EXTRASTAT system: for extra EU trade (exchanges of goods between Romania and the non-member states of European Union).

• Coverage:

***Intra EU trade** includes dispatches of goods from Romania with the destination of another EU member state and arrivals of goods in Romania coming from another EU member state.*

Dispatches from Romania include:

- free circulation goods leaving the statistical territory of Romania with the destination of another EU member state;

- goods placed under customs procedure

procedura vamală de prelucrare activă (în interiorul țării) sau prelucrare sub control vamal în România și care sunt destinate altor state membre.

Introducerile în România includ:

- bunuri în liberă circulație într-un stat membru UE care intră pe teritoriul statistic al României;

- bunuri care au fost plasate sub procedura vamală de prelucrare activă sau prelucrare sub control vamal în alt stat membru UE și care intră pe teritoriul statistic al României.

Pentru comerțul extra-UE: se cuprind schimburile de bunuri între România și statele nemembre UE, având ca obiect: importul direct de bunuri pentru consum, bunurile importate scoase din antrepozitele vamale sau zonele libere pentru a fi puse în consum, exportul de bunuri de origine națională, precum și exportul de bunuri importate, declarate pentru consumul intern.

Se cuprind de asemenea:

- importurile temporare de bunuri străine pentru prelucrare activă (în interiorul țării);

- exporturile de produse compensatoare rezultate după prelucrarea activă;

- exporturile temporare de bunuri pentru prelucrare pasivă (prelucrare în alte țări);

- importurile de produse compensatoare rezultate după prelucrarea în afara țării și bunurile importate sau exportate în sistemul de leasing financiar (la valoarea integrală a bunurilor).

Nu sunt cuprinse în comerțul internațional: bunurile în tranzit, bunurile temporar admise/scoase în/din țară (cu excepția celor pentru prelucrare), bunurile achiziționate de organizații internaționale pentru utilizări proprii în România, bunurile pentru și după reparații și piesele de schimb aferente.

• Bunurile ce fac obiectul schimburilor internaționale sunt clasificate conform Nomenclatorului Combinat (NC). Datele pe secțiuni din Clasificarea Standard de Comerț Internațional (CSCI, Rev.4) se determină pe baza unui tabel de trecere între acest nomenclator și Nomenclatorul Combinat.

• **Valoarea bunurilor expediate/exportate și introduse/importate** se stabilește pe baza prețurilor efective FOB la expediții/exporturi și a prețurilor efective CIF la introduceri/importuri.

Prețul FOB (în limba engleză Free on Board - Liber la bord) reprezintă **prețul la frontiera română**, care include valoarea bunului, toate cheltuielile de transport până la punctul de îmbarcare, precum și toate taxele suportate pentru ca bunul să fie încărcat la bord.

of inward processing (inside the country) or processing under customs control in Romania and are meant for other member states.

Arrivals in Romania include:

- *free circulation goods in one EU member state entering the statistical territory of Romania;*

-

- *goods placed under customs procedure of inward processing or processing under customs control in another EU member state and which enter the statistical territory of Romania.*

Extra UE trade includes exchanges of goods between Romania and EU non-member states having as object direct import of goods for consumption, imported goods taken out from customs warehouses or free zones to be put under consumption, export of national origin goods, as well as export of imported goods, declared for domestic consumption.

There are also included:

- *temporary imports of foreign goods for inward processing (inside the country);*

- *exports of compensatory products resulted from inward processing;*

- *temporary exports of goods for outward processing (in other countries);*

- *imports of compensatory products resulted from processing outside the country and imported or exported goods under financial leasing (at integral value of goods).*

International trade does not include: transit goods, goods temporarily admitted/taken out/in the country (except for processing), goods purchased by international organizations for their own uses in Romania, goods for and after repairs and related spare parts.

• *Goods that are subject to international exchanges are classified according to the Combined Nomenclature (CN). Data by sections from the Standard International Trade Classification (SITC Rev.4) are determined based on a conversion table between this nomenclature and the Combined Nomenclature.*

• **Value of delivered/exported and entered/imported goods** is set up based on FOB actual prices for dispatches/exports and of CIF actual prices for arrivals/imports.

FOB price (free on board) represents the **price at Romanian border**, including the value of goods, all transport expenditure until the embarking point as well as all fees paid for the goods to be loaded on board.

Prețul CIF (în limba engleză Cost, Insurance, Freight - Cost, Asigurare, Navlu) reprezintă **prețul la frontiera română**, care cuprinde atât elementele componente ale prețului FOB, cât și costurile asigurării și transportului internațional.

Datele valorice sunt exprimate în lei și euro. Conversia datelor valorice exprimate în lei (colectate prin declarațiile statistice Intrastat și declarațiile vamale), în euro, se face utilizând:

- cursul de schimb mediu lunar lei/euro comunicat de Banca Națională a României, pentru sistemul INTRASTAT;

- cursul de schimb lei/euro comunicat de Banca Națională a României pentru penultima zi de miercuri a lunii, pentru sistemul EXTRASTAT.

• Începând cu 1 ianuarie 2007, componența **Uniunii Europene (UE-27)** este următoarea: Austria, Belgia, Republica Cehă, Cipru, Danemarca, Estonia, Finlanda, Franța, Germania, Grecia, Irlanda, Italia, Letonia, Lituania, Luxemburg, Malta, Marea Britanie, Olanda, Polonia, Portugalia, Slovacia, Slovenia, Spania, Suedia, Ungaria, Bulgaria, România.

Repartizarea pe țări a schimburilor internaționale se determină astfel:

- pentru comerțul **INTRA-UE** pe baza principiului „**țara de destinație**” (la expedieri) și „**țara de expediție**” (la introduceri).

- pentru comerțul **EXTRA-UE** pe baza principiului „**țara de destinație**” (la export) și „**țara de origine**” (la import, cu excepția cazului în care țara de origine este un stat membru UE-caz în care se ia în considerare țara de expediție).

Se consideră „țara de destinație” țara în care bunurile vor fi consumate, „țara de expediție” țara din care bunurile au fost expediate și „țara de origine” țara în care a fost produs bunul sau în care bunul a suferit ultima transformare substanțială.

Sursa datelor:

• pentru comerțul INTRA-UE :

- declarațiile statistice Intrastat colectate de către INS direct de la operatorii economici care au realizat un volum valoric al expedierilor intracomunitare de bunuri mai mare de 900.000 lei sau un volum al introducerilor intracomunitare de bunuri mai mare de 300.000 lei.

- declarațiile vamale colectate și prelucrate de către ANV, pentru comerțul intracomunitar privind bunuri pentru prelucrare internă sau prelucrare sub control vamal; bunuri care se mișcă din /către părți ale teritoriului statistic al UE dar care nu aparțin teritoriului

CIF price (cost, insurance, freight) represents the **price at Romanian border** including both the components of FOB price and the costs of international transport and insurance.

Value data are expressed in lei and EURO. The conversion of value data expressed in lei (collected from INTRASTAT statistical declarations and customs declarations) to EURO, is done using:

- the monthly average exchange rate lei/EURO communicated by the National Bank of Romania for INTRASTAT system;

- the exchange rate lei/EURO communicated by the National Bank of Romania for the last but one of Wednesdays of the month for EXTRASTAT system.

• Beginning with January 1, 2007, the composition of the **European Union (EU-27)** is the following: Austria, Belgium, Czech Republic, Cyprus, Denmark, Estonia, Finland, France, Germany, Greece, Ireland, Italy, Latvia, Lithuania, Luxembourg, Malta, United Kingdom, Netherlands, Poland, Portugal, Slovakia, Slovenia, Spain, Sweden, Hungary, Bulgaria, Romania.

The breakdown by countries of international exchanges of goods is determined as follows:

- for **intra EU** trade based on the principle “**destination country**” (for dispatches) and “**delivery country**” (for arrivals)

- for **extra EU** trade based on the principle “**destination country**” (for export) and “**origin country**” (for import, except the case where the origin country is EU member state when delivery country is taken into account).

“Destination country” is considered the country where goods will be consumed, “delivery country” is the country from which goods were delivered and “origin country” is the country where the goods were produced or where they suffered the last important transformation.

Data source:

• for intra EU trade :

- INTRASTAT statistical declarations collected by NIS directly from economic operators which achieved a value volume of intra-community deliveries of goods higher than lei 900000 or a volume of intra-community entries of goods higher than lei 300000.

- customs declarations collected and processed by the National Authority of Customs (NAC) for intra-community trade regarding goods for inward processing or processing under customs control, goods from/to the parts of EU statistical territory which do not belong to EU

fiscal al UE.

• pentru comerțul EXTRA-UE: Autoritatea Națională a Vămirilor (ANV), care colectează și prelucrează declarațiile vamale de export și import. Pentru energie electrică și gaze naturale, datele sunt colectate pe formulare statistice de la societățile importatoare/exportatoare de către Institutul Național de Statistică și se transmit la ANV pentru prelucrare și întregirea datelor obținute din declarațiile vamale.

Pentru comerțul intracomunitar se realizează estimări pentru:

- non-răspunsuri și răspunsurile primite cu întârziere de la furnizorii de informații statistice
- comerțul realizat de către operatorii economici aflați sub pragul de asimilare
- valoarea statistică pentru tranzacțiile realizate de către operatorii economici aflați sub pragul de valoare statistică

Datele lunare comunicate operativ sunt susceptibile de rectificări succesive din partea INS/ANV.

SERVICII

În vederea armonizării metodologice cu sistemul statistic al Uniunii Europene, cercetările lunare privind serviciile de piață urmăresc ca indicator statistic cifra de afaceri fără TVA realizată de întreprinderile în care acestea sunt activități principale.

Serviciile de piață prestate populației sunt acele activități care fac obiectul vânzării și cumpărării pe piață - având ca principal beneficiar populația - și sunt produse de societăți ale căror venituri provin în proporție de cel puțin 50% din vânzarea producției proprii, indiferent de denumirea prețurilor practicate (tarif, taxă, preț de vânzare). În ancheta lunară privind serviciile de piață prestate în principal pentru populație sunt cuprinse activitățile: hoteluri și restaurante, activități ale agențiilor turistice și a tur-operatorilor; activități de asistență turistică, jocuri de noroc și alte activități recreative, coafură și alte activități de înfrumusețare, spălarea, curățarea articolelor textile și a produselor din blană, activități de pompe funebre, întreținere corporală și alte servicii pentru persoane fizice.

Serviciile de piață prestate în principal întreprinderilor cuprind acele servicii care pot să constituie obiectul vânzării și cumpărării pe piață și sunt realizate de unități ale căror venituri provin în cea mai mare parte (50% sau mai mult din cifra de afaceri realizată) din vânzarea producției proprii de servicii de transporturi, poștă și curierat, producție cinematografică, video și programe de televiziune, difuzare și

fiscal territory.

• for extra EU trade : the National Authority of Customs (NAC) which collects and processes export and import customs declarations. For electric energy and natural gas, data are collected on statistical forms from importing/exporting companies by the National Institute of Statistics and are sent to NAC for processing and completing the data obtained from customs declarations.

For intra-community trade there are estimations for:

- non-responses and responses received with delay from providers statistical information;
- trade of economic operators under assimilation threshold;
- statistical value for transactions of economic operators under statistical value threshold.

Monthly data currently communicated could be successively corrected by the NIS/NAC.

SERVICES

For a methodological harmonisation with the statistical system of the European Union, the monthly surveys on market services observe, as statistical indicator, the turnover of enterprises net of VAT, having these main activities.

Market services rendered to the population are the activities subject to sale and purchase on the market – having the population as main user – and are produced by companies whose income (50% at least) come from sale of own production, no matter of practiced prices (tariff, tax, selling price). Monthly survey on market services mainly rendered to the population includes the following activities: hotels and restaurants, travel agencies and tour operators activities, tourist assistance activities, gambling and other recreation activities, hairdresser and other beautifying activities, laundry, cleaning textiles and fur products, funeral activities, body building and other services for natural persons.

Market services mainly rendered to enterprises include the services subject to sale and purchase on the market and are done by units whose income (50% or more from turnover) come mostly from sale of own production of transport services, post and courier, cinema production, video and TV programs, broadcasting of programs, telecommunications. There are also included activities of services in

transmitere de programe, telecomunicații. Se mai includ activitățile de servicii în tehnologia informației, activitățile juridice și de contabilitate, arhitectură și inginerie, publicitate, activități profesionale, științifice și tehnice, activități de investigație și protecție, activități de curățenie, de secretariat și servicii suport, tranzacții imobiliare și activități de închiriere și leasing, indiferent de denumirea prețurilor practicate (tarife, prețuri de vânzare) și modalitățile de încasare.

Cifra de afaceri reprezintă veniturile totale înregistrate de către întreprindere în perioada respectivă, provenite atât din activitatea principală, cât și din activitățile secundare exercitate de aceasta. Cifra de afaceri nu include veniturile din vânzarea sau transferul de mijloace fixe. De asemenea, cifra de afaceri la servicii nu include valoarea obiectelor supuse reparațiilor și cea aferentă subvențiilor de stat.

Datorită necesităților privind comparabilitatea rezultatelor pe grupe de activități omogene, cât și la nivel de întreprindere de la o perioadă la alta, categoria întreprinderilor cu potențial economic ridicat, se cercetează exhaustiv (50 de salariați și peste).

Indicii de volum ai cifrei de afaceri din servicii de piață prestate populației sunt indici de tip Laspeyres și sunt calculați în condiții metodologice și de prețuri comparabile. Pentru exprimarea valorilor din perioada curentă în prețurile perioadei de referință se utilizează indici de prețuri deflatori (indicele prețurilor de consum). Primii indici obținuți sunt la nivel de clasă/grupă CAEN Rev.2, apoi prin agregări succesive se obțin indici la niveluri agregate. Ponderile utilizate la agregare sunt calculate pe baza cifrei de afaceri conform rezultatelor Anchetei Structurale în Întreprinderi din anul de referință (2005).

Indicii valorici ai cifrei de afaceri din domeniul serviciilor de piață prestate în principal întreprinderilor sunt indici de tip Laspeyres și se calculează ca indici ponderați nedeflați. Ponderile utilizate la agregare sunt calculate pe baza cifrei de afaceri conform rezultatelor Anchetei Structurale în Întreprinderi din anul de referință (2005).

Indicii de volum/valorici ai cifrei de afaceri se calculează în conformitate cu prevederile Regulamentului CE nr. 1165/1998 amendat cu Regulamentul Parlamentului European nr. 1158/2005 cu privire la statisticile pe termen scurt.

Indicii de volum/valorici ai cifrei de afaceri sunt provizorii și periodic pot fi revizuiți, pe baza rectificărilor ce se efectuează retroactiv de către întreprinderile din eșantion, asupra datelor completate anterior de către acestea.

information technology, juridical and accounting activities, architecture and engineering, publicity, professional, scientific and technical activities, investigation and protection activities, cleaning activities, secretariat, support services, real estate transactions, renting and leasing activities, no matter of practiced prices (tariff, selling price) and cashing ways.

Turnover represents the total income of the enterprise in the respective period, coming both from main activity and from secondary activities. Turnover does not include income from sale or transfer of fixed assets. At the same time, turnover for services does not include the value of objects under repair and that related to the state subsidies.

Due to the needs regarding the comparability of results by homogeneous activity groups and at level of enterprise from one period to another, the category of enterprise with high economic potential is exhaustively surveyed (50 employees and over).

Turnover volume indices in market services rendered to the population are indices of Laspeyres type and are calculated under comparable methodological conditions and prices. In view to express the values of current period in prices of reference period, deflator price indices are used (consumer price index). The first indices obtained are at level of class/group CAEN Rev.2, then by successive aggregations, indices at aggregated levels are obtained. The weights used for aggregation are calculated based on the turnover according to the results of Structural Business Survey in the reference year (2005).

Turnover value indices in market services mainly rendered to the enterprises are indices of Laspeyres type and are calculated as non-deflated weighted indices. The weights used for aggregation are calculated based on the turnover according to the results of Structural Business Survey in the reference year (2005).

Volume/value indices of turnover are calculated according to the provisions of EC Regulation no. 1165/1998 amended by the Regulation of European Parliament no.1158/2005 regarding the short term statistics.

Volume/value indices of turnover are provisional and can be reviewed periodically, based on the corrections retroactively done by the enterprises included in the sample, regarding the data previously filled in.

Transporturi

Atingerea scopului strategic al Uniunii Europene privind o economie dinamică și creșterea coeziunii sociale are ca element central dezvoltarea transportului durabil, rapid, eficient și sigur.

Statistica domeniului prezintă date referitoare la **transportul de pasageri și mărfuri** utilizând mijloace specifice fiecărui mod de transport, respectiv feroviar, rutier, aerian, maritim, pe căi navigabile interioare și prin conducte petroliere.

Colectarea datelor este efectuată prin cercetări statistice selective (transportul rutier de mărfuri și de pasageri) sau exhaustive – în cazul transportului feroviar, aerian, maritim, pe căi navigabile interioare și prin conducte petroliere.

Indicatorii prezintă numărul de pasageri și pasageri-kilometri (pkm) și respectiv, volumul de mărfuri în tone și tone-kilometri (tkm) transportați.

Conform legislației și metodologiei recomandate de Eurostat, variabilele „parcursul pasagerilor” - pkm și „parcursul mărfurilor” - tkm se calculează pentru modurile de transport feroviar, rutier, pe căi navigabile interioare și prin conducte.

Datele statistice privind **transportul feroviar de mărfuri și pasageri** sunt obținute de la operatorul național și de la operatorii privați de transport feroviar.

Pentru colectarea datelor privind **transportul rutier de pasageri** este desfășurată o cercetare selectivă cu unitatea de observare autovehiculul cu mai mult de nouă locuri (inclusiv conducătorul auto), înmatriculat în România, autorizat să desfășoare transport județean, interjudețean și internațional de pasageri.

Datele privind **transportul public local de pasageri** sunt colectate de la regiile autonome și societățile comerciale de transport autorizate să desfășoare această activitate.

În ceea ce privește **transportul rutier de mărfuri**, datelor se colectează printr-o cercetare selectivă, având ca unitate de observare autovehiculul pentru transportul mărfurilor cu o capacitate de încărcare de cel puțin 3,5 tone.

Transportul portuar de mărfuri și pasageri prezintă date statistice agregate privind încărcările și descărcările de mărfuri și pasagerii transportați pe navele maritime care amarează în porturi și, respectiv, date referitoare la transportul de mărfuri pe căi navigabile interioare cu nave de navigație interioară, indiferent de naționalitatea de înregistrare a navei.

Transport

The strategic goal of the European Union of achieving a dynamic economy and a cohesive society has as central tenet the development of sustainable transport, quick, efficient and safe.

*Statistics on the field presents data on **transport of passengers and freight** by means specific to different transport modes, i.e. rail, road, air, maritime and inland waterways transport, as well as transport through oil pipelines.*

Data collection is based on sample statistical surveys (transport of goods and transport of passengers by road) or on census surveys – case of rail, air, sea, inland waterways, and oil pipelines transport.

The indicators present the number of passengers and passenger-kilometers (pkm), as well as volumes of goods in tonnes and tonnes-kilometers (tkm) transported.

According to the legislation and Eurostat recommended methodological approach, the variables passenger-kilometers (pkm) and tonnes-kilometers (tkm) transported are compiled only for rail, road, inland waterways, and oil pipelines transport modes.

***Rail transport of goods and passengers** statistical data are collected from the national and from private rail transport operators.*

*In order to collect data on **transport of passengers by road** is carried out a statistical survey based on sample methodology with observation unit motor vehicles designed to seat more than nine persons (including the driver) registered in Romania authorised to carry out intra- and inter-county as well as international passengers transport.*

*Data on **urban public transport of passengers** are collected from national and commercial companies authorised to carry out the mentioned transport activities.*

*The **transport of goods by road** data are collected through a sample survey whose observation unit is the vehicle for goods transport with load capacity exceeding 3.5 tonnes.*

***Transport of goods and passengers at ports** presents aggregated statistical data on loadings and unloadings recorded for the seagoing vessels carrying goods and passengers calling at ports and respectively statistical data related to goods transport by inland waterways with inland waterways vessels, irrespective the nationality of registration of the vessel.*

Datele statistice sunt colectate de la autoritățile portuare și, după caz, administrațiile porturilor, operatorii terminalelor de containere, Căpitaniile portuare zonale și Poliția de Frontieră Română.

Transportul aeroportuar de pasageri, mărfuri și poștă prezintă date statistice privind pasagerii îmbarcați/debarcați sau în tranzit direct și mărfurile (inclusiv poșta) încărcate/descărcate în aeroporturi, în/din aeronave înmatriculate în România sau în străinătate și mișcările de aeronave. Datele se referă la transportul aerian prin curse regulate și curse neregulate

Turism

Prin **structură de primire turistică cu funcțiuni de cazare turistică** se înțelege orice construcție sau amenajare, care furnizează în mod permanent sau sezonier serviciul de cazare turistică și alte servicii pentru turiști.

Sosirea unui turist într-o structură de primire turistică cu funcțiuni de cazare turistică se înregistrează când o persoană este înscrisă în registrul structurii respective, pentru a fi găzduită una sau mai multe nopți.

În fiecare structură de primire turistică cu funcțiuni de cazare turistică se consideră o singură sosire pe turist, indiferent de numărul de înnoptări rezultate din șederea sa neîntreruptă.

Înnoptarea reprezintă intervalul de 24 de ore, începând cu ora hotelieră, pentru care o persoană este înregistrată în evidența structurii de cazare turistică și beneficiază de găzduire în contul tarifului aferent spațiului ocupat, chiar dacă durata de ședere efectivă este inferioară intervalului menționat. Sunt avute în vedere și înnoptările aferente paturilor instalate suplimentar (plătite de turiști).

Indicele de utilizare netă a locurilor de cazare turistică exprimă relația între capacitatea de cazare în funcțiune și utilizarea efectivă a acesteia de către turiști, într-o perioadă determinată. Rezultă din calcul prin împărțirea numărului total de înnoptări realizate, la capacitatea de cazare turistică în funcțiune, din perioada respectivă.

Sursa datelor pentru sosirile și înnoptările în structurile de primire turistică cu funcțiuni de cazare turistică o reprezintă chestionare statistice Turism 1A completate de toate persoanele juridice și fizice care au în proprietate sau administrează în locație de gestiune astfel de structuri. Lista structurilor de primire turistică cu funcțiuni de cazare turistică, care trebuie să

The statistical data are collected from Ports Authorities and where appropriate, ports management, container terminals operators, Regional Harbour Masters and Romanian Border Police.

***Transport of passengers, goods and mail at airports** presents statistical data on passengers embarked/disembarked or in direct transit and goods (including mail) loaded/unloaded at airports on/from aircrafts registered in Romania or abroad and aircraft movements. Data concern scheduled and non-scheduled air transport services.*

Tourism

***Establishment of tourist reception with functions of tourist accommodation** means any building or settlement which provides permanently or seasonally the tourists with accommodation and other specific services.*

***Arrival of a tourist** in an establishment of tourist reception with functions of tourist accommodation is registered when a person is written down in the establishment register to be accommodated for several nights.*

In every establishment of tourist reception with functions of tourists accommodation it is considered only one arrival per tourist, disregarding the number of overnight stays resulted from his uninterrupted stay.

***Overnight stay** is the 24 hours interval, beginning with hotel hour, when a person is written down in the evidence of tourist accommodation establishment, even if the actual period of time is inferior to the mentioned interval. There are also taken into account the overnight stays for supplementary beds (paid by the tourists).*

***Index of net use of tourist accommodation bed-places** expresses the relation between accommodation capacity in function and its real usage by tourists, in a determined period. It results from the calculation by dividing the total number of overnight stays achieved to the tourist accommodation capacity in function, that period.*

***Data source** for arrivals and overnight stays in the establishments of tourist accommodation is represented by statistical questionnaires Tourism 1A filled in by all legal and natural persons who own or manage this kind of establishments. The list of establishments of tourist reception with functions of tourist accommodation, which should fill in the statistical*

completeze chestionarul statistic este actualizată periodic, cu informații privind structurile nou clasificate sau reclasificate, de Ministerul Dezvoltării Regionale și Turismului.

Din anul 2010, cercetarea statistică referitoare la "Frecvențarea structurilor de primire turistică cu funcțiuni de cazare" se adresează tuturor structurilor de primire turistică cu o capacitate de cazare de minim 10 locuri pat care funcționează în luna de referință - circa 4000 operatori economici.

Vizitatorul internațional este reprezentat, din punct de vedere statistic, de orice persoană care călătorește către o țară, alta decât aceea în care își are în mod obișnuit reședința, pentru o perioadă de timp mai mică de 12 luni, scopul principal al vizitei în țara respectivă fiind altul decât exercitarea unei activități remunerate.

Pentru turismul internațional **sosirile** reprezintă numărul de vizitatori străini înregistrați la intrarea în țară, iar plecările reprezintă numărul de vizitatori români care călătoresc în străinătate, înregistrați la ieșirea din țară.

Sosirile vizitatorilor străini se înregistrează pe țări de origine, după țara înscrisă în pașaportul vizitatorului.

Numărul de sosiri sau plecări ale vizitatorilor este diferit de numărul persoanelor care intră în țară, respectiv ies din țară. Aceeași persoană din străinătate poate realiza mai multe călătorii în țară, în perioada respectivă, fiind înregistrate de fiecare dată ca o nouă sosire. În același mod se procedează pentru plecările vizitatorilor români în străinătate.

Sursa datelor pentru călătoriile internaționale o reprezintă Ministerul Administrației și Internelor.

Datele de turism sunt provizorii și periodic pot fi revizuite, pe baza rectificărilor ce se efectuează retroactiv de către întreprinderile din eșantion, asupra datelor completate anterior de către acestea.

questionnaire is periodically updated with information about new classified or re-classified establishments by the Ministry of Regional Development and Tourism.

Since 2010, statistical survey on „Occupancy of tourist reception establishment with accommodation functions” addresses all the establishments of tourist reception with accommodation capacity of minimum 10 bed places functioning in the reference month – about 4000 economic operators.

International visitor is, from statistical viewpoint, any person who travels to one country, other than the one where his residence is usually placed, for a period not exceeding 12 months, the main purpose of his visit being another one than carrying out a remunerated activity.

For international tourism, **arrivals** include the number of foreign visitors registered at the border, while departures include the number of Romanian visitors who travel abroad, registered at the border.

Arrivals of foreign visitors are registered by origin countries, according to the country registered in the visitor's passport.

The number of arrivals or departures of visitors is different from the number of persons who entry or leave the country. The same foreign person can achieve, in the respective period, several trips in the country being registered as a new arrival each time. The same happens for departures of Romanian visitors' abroad.

Data source for international trips is the Ministry of Administration and Interior.

Tourism data are provisional and periodically can be revised, based on rectifications retroactively done by sample enterprises, on data provided before.

INDICATORI SOCIALI

Efectivul salariaților. Câștigurile salariale. Efectivul salariaților cuprinde persoanele cu contract de muncă/raport de serviciu pe durată determinată sau nedeterminată (inclusiv lucrătorii sezonieri, managerul sau administratorul), existente în evidențele unităților economico-sociale la sfârșitul perioadei de referință. Nu sunt cuprinși salariații detașați la lucru în străinătate și cei care cumulează mai multe funcții și nu au funcția de bază la unitatea raportoare. Sunt excluse cadrele militare și personalul asimilat (M.A.N., M. A.I., S.R.I. etc.).

Începând cu luna ianuarie 2007, în sfera de cuprindere a activității „Administrație publică” este inclusă și Poliția comunitară.

Câștigul salarial nominal brut cuprinde salariile, respectiv drepturile în bani și în natură cuvenite salariaților pentru munca efectiv prestată (inclusiv pentru timpul lucrat suplimentar) potrivit formei de salarizare aplicată, sporurile și indemnizațiile acordate ca procent din salariu sau în sume fixe, alte adaosuri la salarii potrivit legii, sumele plătite pentru timpul nelucrat (indemnizațiile pentru concediile de odihnă și studii, zile de sărbătoare și alte zile libere, sumele plătite din fondul de salarii pentru concediile medicale), premiile, primele de vacanță și alte sume plătite din fondul de salarii conform actelor normative sau contractelor colective de muncă, sumele plătite din profitul net și alte fonduri (inclusiv contravaloarea tichetelor de masă).

Câștigul salarial nominal net se obține prin scăderea din câștigul salarial nominal brut a: impozitului, contribuției salariaților pentru asigurările sociale de sănătate, contribuției individuale de asigurări sociale de stat și a contribuției salariaților la bugetul asigurărilor pentru șomaj.

Câștigul salarial mediu lunar reprezintă raportul dintre sumele plătite salariaților de către operatorii economici în luna de referință, indiferent pentru ce perioadă se cuvin, și numărul mediu de salariați. Numărul mediu al salariaților reprezintă o medie aritmetică simplă calculată pe baza efectivelor zilnice ale salariaților din luna respectivă. Salariații care nu sunt angajați cu normă întreagă se includ în numărul mediu proporțional cu timpul de lucru prevăzut în contractul de muncă. În efectivul de salariați luat în calcul se includ numai persoanele care au fost plătite pentru luna respectivă. Nu se

SOCIAL INDICATORS

Number of employees. Earnings. The number of employees includes persons with definite or indefinite duration labour contract/agreement (including seasonal workers, managers or administrator) existent in the evidence of economic and social units at end of the reference period. The employees seconded abroad and those cumulating several functions, the main one being not registered with the reporting unit, are not included. Military staff and similar are excluded (Ministry of National Defence, Ministry of Administration and Interior, Romanian Intelligence Service etc.).

Starting with January 2007, the coverage of “Public administration” activity also includes Community police.

The gross nominal earnings comprises salaries, respectively money rights and rights in kind of employees for the effectively done work (including overtime), according to the salary type applied, benefits and indemnities granted as salary percentage or in fixed amounts, other legal rises of salary, amounts paid for the non-worked time (indemnities for rest and study leaves, holidays, other days-off, amounts paid from salary fund for medical leaves), prizes, holidays bonuses and other amounts paid from salary fund according to normative documents or collective labour contracts, amounts paid from the net profit and other funds (including the equivalent value of lunch tickets).

The net nominal earnings is obtained subtracting from the gross nominal earnings the following: the tax on earnings, the contribution of employees to the health social insurance, the individual contribution to the state social insurance and the employees’ contribution to unemployment insurance budget.

The monthly average earnings represents the ratio between the amounts paid to the employees by economic operators in the reference month, no matter of the period and the average number of employees. Average number of employees’ represents a simple arithmetic mean calculated based on daily numbers of employees in the respective month. Employees who are not full time employed are included in average number proportionally to work time stipulated in the labour contract. The number of employees includes only persons paid for the respective month. There are not taken into

iau în considerare: salariații aflați în concediu fără plată, în grevă, detașați la lucru în străinătate și cei al căror contract de muncă/raport de serviciu a fost suspendat.

Începând cu luna iulie 2010 se aplică prevederile legale în vigoare, referitoare la:

- impozitarea¹⁾ tichetelor de masă;
- reducerea cu 25% a drepturilor salariale²⁾ convenite personalului din sectorul bugetar (măsură valabilă până în luna decembrie 2010).

Începând cu luna ianuarie 2011 se aplică prevederile legale în vigoare referitoare la:

- majorarea cu 15% a drepturilor salariale³⁾ convenite personalului plătit din fonduri publice;
- baza de calcul a contribuțiilor sociale individuale⁴⁾, care se plafonează în limita a 5 câștiguri salariale medii brute stabilite prin legea bugetului asigurărilor sociale de stat.

Câștigul salarial mediu orar reprezintă raportul dintre sumele plătite salariaților de către operatorii economici în luna de referință și numărul de ore-om aferente timpului efectiv lucrat din luna de referință (inclusiv timpul suplimentar).

Sursa datelor

Datele lunare privind câștigul salarial și efectivul de salariați sunt obținute printr-o cercetare statistică selectivă. Pentru dimensionarea eșantionului s-a luat în considerare obținerea unor estimări ale principalelor caracteristici cercetate, care să fie afectate de erori în limita a +/-3% și garantate cu o probabilitate de 95%. Începând cu luna ianuarie 2011 eșantionul cuprinde 25000 unități economico-sociale. Unitățile din „sectorul bugetar” sunt cuprinse exhaustiv în cercetare, excepție făcând unitățile administrației publice locale pentru care datele la nivelul consiliilor locale comunale se culeg pe bază de eșantion reprezentativ la nivel de județ (cca. 770 de unități). Pentru sectorul economic, au fost incluse în cercetare unitățile cu 4 salariați și peste, care reprezintă 93,32% din numărul total al salariaților din acest sector.

Obiectivul cercetării statistice lunare asupra câștigurilor salariale îl constituie

consideration: the employees under leave without pay, in strike, temporarily transferred to work abroad and that labour contract/agreement whose was suspended.

Starting with July there are applied the legal stipulations in force, regarding:

- *taxation of lunch tickets;*
- *the 25% reduction in staff salary²⁾ rights in the budgetary sector (measure being valid till December 2010).*

Since January 2011 there are applied legal stipulations in force regarding:

- *increase by 15% of salary³⁾ rights for the staff paid from public funds;*
- *calculation base of individual social contribution⁴⁾, limited to 5 gross average earnings set up by the law of state social insurance budget.*

The hourly average earnings represents the ratio between amounts paid to the employees by the economic operators in the reference month and number of man-hours for the actual worked period from the reference month (including overtime).

Data source

The monthly data regarding the earning and the number of employees are obtained by a statistical sampling survey. In view to set up the sample size, estimates of the main characteristics observed have been taken into account, which could be affected by errors of +/- 3% at most and guaranteed with a probability of 95%. Since January 2011, the sample comprises 25000 economic and social units. Budgetary sector units are exhaustively included in the survey, except local public administration for which data at level of local communal councils are collected based on a sample representative at level of county (about 770 units). For economic sector, units of 4 employees and over were included in the survey, covering 93.32% of total employees in this sector.

Objective of monthly statistical survey on earnings is to evaluate short term trends of

¹⁾ Ordonanța de Urgență nr. 58 din 26 iunie 2010 pentru modificarea și completarea Legii nr. 571/2003 privind Codul fiscal și alte măsuri financiar-fiscale.

²⁾ U.O. no. 58/26 June 2010 for the modification and completion of the Law 571/2003 on the fiscal Code and other fiscal financial measures.

³⁾ Legea nr. 118/2010 privind unele măsuri necesare în vederea restabilirii echilibrului bugetar.

⁴⁾ Law no. 118/2010 on certain measures necessary to reset the budgetary balance.

⁵⁾ Legea nr. 285/2010 privind salarizarea în anul 2011 a personalului plătit din fonduri publice

⁶⁾ Law no. 285/2010 regarding salary in 2011 of the staff paid from public funds.

⁷⁾ O.U.G. nr. 117/2010 pentru modificarea și completarea Legii nr. 571/2003 privind Codul fiscal și reglementarea unor măsuri financiar-fiscale.

⁸⁾ G.U.O. no. 117/2010 for the modification and completion of the Law 571/2003 on the fiscal Code and regulation of some financial-fiscal measures.

evaluarea tendințelor pe termen scurt ale câștigurilor salariale medii lunare și orare pe total economie și sectoare de activitate.

Datele sunt **agregate după activitatea omogenă a unităților**; aceasta înseamnă că în activitatea de administrație publică (conform CAEN Rev.2) **nu sunt cuprinse** toate activitățile secundare desfășurate în administrația publică centrală și locală, de tipul:

- asistență socială;
- activități culturale, sportive și recreative,
- peisagistică și servicii pentru clădiri;
- agricultură;
- distribuția apei, salubritate, gestionarea deșeurilor, activități de decontaminare;
- construcții;
- transport și depozitare;
- producere și furnizare de energie electrică și termică, gaze, apă caldă și aer condiționat;
- închiriere și sub-inchiriere a bunurilor imobiliare etc.

Informațiile aferente activităților secundare sunt cuprinse, fiecare, la activitățile economice conform CAEN Rev.2 corespunzătoare.

Informațiile referitoare la „**sectorul bugetar**” trebuie utilizate cu atenție, deoarece datele se referă la statisticile din activitățile economice (agregate după activitatea omogenă) conform CAEN Rev.2 de administrație publică, învățământ și sănătate și asistență socială (inclusiv sector privat pentru învățământ - cca.3%, respectiv sănătate și asistență socială - cca. 5%), exclusiv forțele armate și personalul asimilat (MApN, SRI, MAI etc.).

Aceste statistici nu țin cont de forma de finanțare, scopul lor fiind cel de furnizare de informații pe activități economice conform CAEN Rev.2.

Informațiile corespunzătoare formei de finanțare sunt gestionate de Ministerul Finanțelor Publice, în conformitate cu prevederile OUG nr. 48/2005, cu completările și modificările ulterioare.

Indicele trimestrial al costului forței de muncă este un indicator pe termen scurt care permite evaluarea tendințelor **costurilor orare** suportate de angajator cu forța de muncă salariată. Metodologia utilizată și seriile de date sunt construite în conformitate cu prevederile Regulamentului Consiliului și Parlamentului European nr. 450/2003 privind indicii costului de muncă.

Indicii trimestriali al costului forței de muncă se calculează ca indici de tip Laspeyres,

monthly average and hourly earnings per total economy and by activity sector.

Data are **aggregated by homogeneous activity of units**, meaning that in public administration activity (according to CANE Rev.2) **there are not included** all the secondary activities developed in central and local public administration of type:.

- social assistance;
- cultural, sport and recreation activities;
- landscape and building services;
- agriculture;
- water distribution, waste administration, decontamination activities;
- construction;
- transport and storage;
- production and supply of electric and thermal energy, hot water and air conditioning;
- rent and subrent of personal goods etc.

Information about secondary activities are included each of them in economic activities according to the corresponding CANE Rev.2.

Information regarding „**budgetary sector**” should be used carefully because data refer to statistics from economic activity (aggregated by homogeneous activity) according to CANE Rev.2 of public administration, education, health and social assistance (including private sector for education – about 3% respectively health and social assistance – about 5%) except armed forces and staff assimilated (Ministry of National Defense, Romanian Intelligence Office, Ministry of Administration and Interior).

These statistics do not take into account the financing type, their purpose being to provide information by economic activity according to CANE Rev.2.

Information corresponding to the financing type are administered by the Ministry of Public Finance, in keeping with the stipulations of Government Emergency Ordinance no.480/2005, with later completions and modifications.

The quarterly labour cost index is a short-term indicator allowing for evaluating the trends of **hourly costs** incurred by the employer with the employed labour force. The methodology used and data series are built according to the Council Regulation no. 450/2003 and the European Parliament concerning the labour cost index.

The quarterly labour cost indices are calculated as Laspeyres type indices for total

pentru costul total cu forța de muncă și cele două componente ale acestuia: cheltuieli directe (salariale) și cheltuieli indirecte (non-salariale), cu anul de referință 2008.

Indicii trimestriali ai costului forței de muncă sunt calculați ca indici provizorii pentru anul (N), urmând a fi recalculați ca definitivi în anul (N+1), când devin disponibile datele din ancheta anuală asupra costului forței de muncă.

Costul total cu forța de muncă - reprezintă totalitatea cheltuielilor – directe și indirecte – suportate de angajator cu forța de muncă salariată. Conform metodologiei europene, se exclud cheltuielile suportate de angajator cu formarea profesională a angajaților, recrutarea personalului și echipamentul de protecție.

Cheltuielile directe cu forța de muncă - includ sumele brute plătite din fondul de salarii pentru timpul lucrat (inclusiv premii) pentru timpul nelucrat, drepturile în natură ca remunerare a muncii (potrivit prevederilor din contractele colective de muncă), sumele brute plătite salariaților (ca stimulente) din profitul net realizat de unitate, sumele brute plătite din alte fonduri (inclusiv drepturi în natură) acordate conform legislației în vigoare.

Cheltuielile indirecte cu forța de muncă - includ contribuțiile angajatorului la fondurile de asigurări și protecție socială (șomaj, sănătate etc.), sumele brute plătite salariaților care părăsesc unitatea (ieșirea la pensie, transfer, detașare etc.), sumele brute plătite pentru întreruperi ale lucrului neimputabile slariaților, alte cheltuieli cu forța de muncă.

Costul mediu orar al forței de muncă reprezintă raportul dintre cheltuielile angajatorului cu forța de muncă și timpul efectiv lucrat.

Timpul efectiv lucrat cuprinde numărul total de ore lucrate în program normal de lucru și numărul de ore lucrate suplimentar (în zilele lucrătoare, peste programul normal de lucru și în zilele de repaus săptămânal, sărbători legale și alte zile nelucrătoare).

Pe lângă seria indicilor trimestriali ai costului forței de muncă în formă brută (neajustată), începând cu trimestrul IV 2007, se calculează, trimestrial, și seriile în formă:

a) ajustată după efectul zilelor lucrătoare și

b) ajustată după efectul zilelor lucrătoare și sezonier,

eliminându-se efectul variației numărului de zile lucrătoare de la un trimestru la altul, precum și efectul variației sezoniere. Ajustarea s-a realizat prin metoda regresivă, în conformitate cu

labour costs and its two components: direct expenditure (salary) and indirect ones (non-salary), with 2008 as reference year.

The quarterly labour cost indices are calculated as provisional indices for the year (N) and recalculated as final during the year (N+1), when data from the annual survey on labour costs become available.

Total labour cost – represents total expenditure – direct remuneration and other expenditure – incurred by the employer with labour force. According to European methodology, vocational training costs, recruitment costs and expenditure on working clothes are excluded.

Wage and salary costs – include gross payments as direct remuneration for hours worked (including bonuses), payment for days not worked, payment in kind (according to collective agreements), gross payment from net profit of the unit, gross payments from other funds (including in kind) according to national legislation in force.

Other labour costs (non-wages costs) – include the employers' social contributions (for unemployment, health etc.), gross payment for employees leaving the unit (retirement, transfer, detachment etc.), gross payments for work breaks not-imputed to the employees, other labour costs.

Average hourly labour cost represents the ratio between the employers' costs as result of engaging the labour work force and the number of hours actually worked.

Number of hours actually worked includes the total number of hours worked during the usual working time and the over time (additional to the normal working hours, during the weekends, holidays etc.).

Besides the series of unadjusted quarterly indices of labour cost, starting with the fourth quarter of 2007, there are also quarterly calculated the series:

a) adjusted with working days effect and

b) adjusted with seasonal and working days effect,

being eliminated the effect of variation of working days number from one quarter to another, as well as effect of seasonal variation. The adjustment was done by regressive method,

recomandările Regulamentului Consiliului și Parlamentului European nr. 450/2003 privind indicii trimestriali ai costului forței de muncă.

Pentru ajustare s-a folosit pachetul de programe DEMETRA (metoda TRAMO/SEATS), care realizează estimarea efectului numărului de zile lucrătoare diferit de la un trimestru la altul și efectul calendarului (Paștele ortodox, an bisect și alte sărbători naționale), precum și identificarea și corectarea valorilor extreme (schimbări ocazionale de nivel, tranzitorii sau permanente).

Seria ajustată după numărul de zile lucrătoare s-a obținut prin eliminarea acestor efecte din seria brută, cu ajutorul unor coeficienți de corecție, stabiliți în funcție de modelul de regresie utilizat (aditiv sau multiplicativ).

Ajustarea s-a realizat prin metoda indirectă, respectiv prin aplicarea metodei de ajustare la nivelurile inferioare (asupra componentelor indicilor), indicii ajustați calculându-se din componentele ajustate.

Estimarea componentelor neobservate: trend-ciclu, sezonabilitate și componenta neregulată se realizează de către programul SEATS pe baza modelelor ARIMA.

Seriile ajustate sezonier s-au obținut prin eliminarea componentei sezoniere din seria ajustată după efectul zilelor lucrătoare.

Sfera de acoperire: începând cu trimestrul I 2009, indicii trimestriali ai costului forței de muncă se calculează pentru următoarele activități economice definite conform Clasificării Activităților din Economia Națională (CAEN Rev.2), armonizată cu clasificarea europeană în domeniu (NACE Rev.2):

- B - Industrie extractivă
- C - Industrie prelucrătoare
- D - Producția și furnizarea de energie electrică și termică, gaze, apă caldă și aer condiționat
- E - Distribuția apei; salubritate, gestionarea deșeurilor, activități de decontaminare
- F - Construcții
- G - Comerțul cu ridicata și cu amănuntul; repararea autovehiculelor, motocicletelor
- H - Transport și depozitare
- I - Hoteluri și restaurante
- J - Informații și comunicații
- K - Intermedieri financiare și asigurări
- L - Tranzacții imobiliare
- M - Activități profesionale, științifice și tehnice
- N - Activități de servicii administrative și activități de servicii suport
- O - Administrație publică și apărare; asigurări sociale din sistemul public

according to the recommendations of the Regulation of Council and European Parliament no. 450/2003 regarding quarterly indices of labour cost.

For adjustment it was used the programs DEMETRA (TRAMO/SEATS method), which carry out the estimation of the working days number effect, different from one quarter to another and the effect of calendar (orthodox Easter, leap year, other national holidays), as well as the identification and correction of outliers (occasional, transitional or permanent changes in level).

Adjusted series with working days number was obtained by eliminating these effects from adjusted series, by means of correction coefficients, set up according to the regression model used (additive or multiplicative).

The adjustment was done by indirect method, respectively by applying the adjustment method at lower levels (over the indices components), adjusted indices being calculated from adjusted components.

The estimation of non-observed components: trend-cycle, seasonality and irregular component is developed by the program SEATS based on the ARIMA models.

Seasonal adjusted series were obtained by eliminating the seasonal components from the series adjusted with working days effect.

Coverage: starting with the 1st quarter 2009 labour cost indices are calculated for the following economic activities as defined by the **Classification of Activities in the National Economy** (CAEN Rev. 2) harmonised with NACE Rev. 2:

- B - Mining and quarrying
- C - Manufacturing
- D - Electricity, gas, steam and air conditioning supply
- E - Water distribution; sanitation, waste administration, decontamination activities
- F - Construction
- G - Wholesale and retail; repair of motor vehicles, motorcycles
- H - Transport and storage
- I - Hotels and restaurants
- J - Information and communication
- K - Financial intermediation and insurance
- L - Real estate transactions
- M - Professional, scientific and technical activities
- N - Activities of administration services and of support services
- O - Public administrative and defence; social insurance of public sector

P - Învățământ
Q - Sănătate și asistență socială
R - Activități de spectacole, culturale și recreative
S - Alte activități de servicii

Sursa datelor: calculul indicilor trimestriali ai costului forței de muncă se realizează pe baza informațiilor obținute din două **surse de date statistice:**

- ancheta lunară asupra câștigurilor salariale (conform Regulamentului Consiliului și Parlamentului European nr. 1165/1998 și nr. 1158/2005 privind statisticile pe termen scurt)
- ancheta anuală asupra costului forței de muncă (conform Regulamentului Consiliului și Parlamentului European nr. 530/1999 privind statisticile structurii câștigurilor salariale și costului forței de muncă).

Datele anului 2008 au fost estimate conform noii Clasificări a Activităților din Economia Națională (CAEN Rev.2), armonizată cu clasificarea europeană în domeniu (NACE Rev.2). Metoda de estimare aplicată se bazează pe matricea de conversie a activităților economice definite conform CAEN Rev.1, în activitățile economice definite conform CAEN Rev.2. La baza construirii matricei de conversie au stat datele colectate conform ambelor versiuni de CAEN, prin cercetarea statistică lunară asupra câștigurilor salariale, în cursul anului 2008, respectiv prin cercetarea statistică anuală asupra costului forței de muncă, pentru anul 2007.

Prețuri Indicele prețurilor de consum (IPC) măsoară evoluția de ansamblu a prețurilor mărfurilor cumpărate și a tarifelor serviciilor utilizate de către populație într-o anumită perioadă (perioadă curentă), față de o perioadă anterioară (perioadă de bază sau de referință). Indicele prețurilor de consum se calculează **numai** pentru elementele care intră în **consumul direct** al populației, fiind excluse: consumul din resurse proprii, cheltuielile cu caracter de investiții și acumulare, dobânzile plătite la credite, amenzile, impozitele etc., precum și cheltuielile aferente plății muncii pentru producția agricolă a gospodăriilor individuale.

Sursele de date

1. Înregistrarea prețurilor și tarifelor practicate de unitățile comerciale sau prestatoare de servicii se realizează printr-o **cercetare selectivă** organizată de Institutul Național de Statistică. Colectarea datelor, asigurată de personal statistic specializat, se efectuează pe

P - Education
Q - Health and social assistance
R - Show biz, culture and recreation activities
S - Other services activities

Data source: the quarterly labour cost indices are calculated based on the information obtained from the following two **statistical data sources:**

- Monthly Wage and Salary Survey (according to EC Regulation no 1165/1998 and no. 1158/2005 of the European Parliament and of the Council concerning short-term statistics)
- Annual Labour Cost Survey (according to EC Regulation no 530/1999 of the European Parliament and of the Council concerning structural statistics on earnings and on labour costs).

The data for 2008 were estimated according to the new Classification of Activities in the National Economy (CANE Rev.2) harmonised with European classification in the field (NACE Rev.2). Applied estimation method relies on conversion matrix of economic activities defined according to CANE Rev. 1 in economic activities defined according to CANE Rev.2. Building up the conversion matrix relies on data collected according to CANE both versions, by monthly statistical survey on earnings, during 2008, respectively by yearly statistical survey on labour cost for 2007.

Prices The consumer price index (CPI) measures the evolution of prices for goods purchased and tariffs for services used by the population in a certain period (current period) as against a previous period (basic or reference period). The consumer price index is calculated **only** for the elements of the population **direct consumption**, excluding: the consumption from own resources, investment and accumulation expenditure, interests paid to credits, fines, taxes etc., as well as expenditure for labour payment in agricultural production of individual households.

Data sources

1. Prices and tariffs practised by commercial units or by units rendering services are registered by means of a **sample survey** carried out by the National Institute of Statistics. Specialised statistical staff has ensured data collection based on questionnaire-books

baza unor caiete-chestionar corespunzătoare grupelor de mărfuri (alimentare, nealimentare) și servicii. Cercetarea statistică asupra prețurilor de consum utilizează următoarele eșantioane:

i) *Eșantionul de localități* - stabilit cu respectarea restricțiilor de reprezentativitate în funcție de numărul de locuitori și de volumul desfacerilor de mărfuri și al prestărilor de servicii. Acesta cuprinde 42 de localități din mediul urban din care au fost selectate 68 de centre de cercetare.

ii) *Eșantionul unităților de observare* - cuprinde magazine și unități prestatoare de servicii către populație din centrele de cercetare. Selecția s-a bazat pe necesitatea asigurării reprezentativității din punct de vedere al volumului desfacerilor de mărfuri și al prestărilor de servicii. Unitățile în care se înregistrează prețurile / tarifele sunt menținute în eșantion, pe cât posibil, o perioadă mai mare pentru a asigura continuitatea și comparabilitatea în timp a seriilor de date. Eșantionul cuprinde circa 7100 de unități din care aproape 87% sunt proprietate privată. **Prețurile/tarifele** stabilite prin acte normative sau note de negociere (energie termică, gaz metan și prețurile/tarifele **unice** pe țară pentru energie electrică, transport pe calea ferată, aeriană și fluvială, servicii de corespondență și curierat, abonamente radio-TV) sunt înregistrate pe baza informațiilor primite de la unitățile care le practică.

iii) *Eșantionul de mărfuri și servicii* - cuprinde sortimente care au o pondere semnificativă în consumul populației. Nomenclatorul utilizat este structurat pe 3 nivele de agregare: grupe, posturi și sortimente astfel:

- grupa mărfurilor alimentare cuprinde 54 posturi cu 391 sortimente;

- grupa mărfurilor nealimentare cuprinde 111 posturi cu 952 sortimente;

grupa serviciilor cuprinde 49 posturi cu 447 sortimente.

Sortimentele se individualizează în teren prin varietăți de mărfuri și servicii.

2. Informațiile colectate prin această cercetare sunt completate cu cele provenite din cercetarea privind prețurile principalelor produse agricole vândute de producătorii particulari pe piețele agroalimentare,

corresponding to the groups of goods (food, non-food) and services. The statistical survey on consumer prices uses the following samples:

i) *Sample of localities* - is set up observing the representativeness restrictions in keeping with the number of inhabitants and the volume of goods sale and provisions of services. It comprises 42 localities from urban area, of which 68 research centres have been selected.

ii) *Sample of observation units* - comprises shops and units rendering services to the population of the research centres. The selection relied on the need to ensure the representative volume of goods sale and provisions of services. The units registering prices/tariffs are kept in the sample as long as possible, in order to ensure the continuity and comparability over time of data series. The sample includes about 7100 units of which almost 87% represent private ownership. **Prices/tariffs**, set up by normative documents or negotiation notes (thermal energy, methane gas, and **unique** prices/tariffs at national level for electric energy, rail, air and river transport, mail and courier services, radio and TV subscriptions) are registered based on the information received from the units practising them.

iii) *Sample of goods and services* - comprises assortments having an important weight in the population consumption. The nomenclature used is structured by 3 aggregation levels: groups, positions and assortments as follows:

- the group of food goods includes 54 positions with 391 assortments;

- the group of non-food goods includes 111 positions with 952 assortments;

the group of services includes 49 positions with 447 assortments.

The assortments are individualised in the field by varieties of goods and services.

2. The information collected by means of this survey are completed by those from **the survey on the prices of the main agricultural products sold by private producers on the agro-food markets**, thus covering the main

asigurându-se astfel acoperirea principalelor surse de aprovizionare a populației.

Sistemul de ponderare

Ponderile utilizate pentru calculul indicilor prețurilor de consum sunt obținute din **Ancheta Bugetelor de Familie (ABF)** și rezultă din structura cheltuielilor medii lunare efectuate de o gospodărie pentru cumpărarea bunurilor și pentru plata serviciilor necesare satisfacerii nevoilor de trai. Periodic se analizează structura cheltuielilor efectuate de populație, iar când mutațiile intervenite sunt semnificative, ponderile se actualizează. Astfel, începând din ianuarie 2011 în calculul IPC se utilizează ponderile rezultate din structura cheltuielilor medii efectuate de o gospodărie în anul 2009.

Metoda de calcul a IPC

IPC se calculează ca un indice de tip **Laspeyres cu bază fixă**. Începând din ianuarie 2011, calculul indicilor lunari cu bază fixă se va face cu **prețurile medii din anul 2009** (anul 2009=100) și **ponderile din același an** determinate pe baza cheltuielilor medii din Ancheta Bugetelor de Familie.

Pentru asigurarea continuității seriilor de indici construiți cu baze diferite s-a utilizat un „coeficient de racordare” care permite legarea (racordarea) seriei de indici lunari din anul 2011 cu bază 2009=100 la seria de indici cu bază 2008=100. Coeficientul de racordare s-a determinat ca raport între un indice de tip Laspeyres calculat pentru luna decembrie 2010 în vechea bază (2008=100) și un altul de același tip și pentru aceeași lună în noua bază (2009=100). Compararea a doi indici calculați în baze diferite se face raportând indicele de comparat în noua bază multiplicat cu coeficientul de racordare la indicele cu care se compară, calculat în vechea bază.

Începând cu indicele lunii ianuarie 2011, se implementează prevederile Regulamentului CE 330/2009 referitoare la standardele minime privind tratarea produselor sezoniere în cadrul indicilor prețurilor de consum.

Articolul 3 al Regulamentului stipulează ca standardele minime să fie aplicate produselor sezoniere din următoarele clase și grupe COICOP⁵⁾ *legume, fructe, pește, îmbrăcăminte și încălțăminte*.

sources for the population supply.

Weighting system

*The weights used for the calculation of the consumer price indices are obtained by means of the **Household Budget Survey (HBS)** and come from the structure of average monthly expenditure of a household for purchasing goods and for paying the services to meet the living necessary. The structure of the population expenditure is periodically analyzed and when the mutations are significant, the weights are updated. Thus, since January 2011 the CPI calculation has used the weights resulted from the structure of average expenditure carried out by a household in 2009.*

CPI calculation method

*CPI is calculated as a **Laspeyres type index with fixed base**. Since January 2011, the monthly indices with fixed base have been calculated with **the average prices of 2009** (2009 = 100) and **the weights of the same year** were determined based on the average expenditure of the Household Budget Survey.*

With a view to ensure the continuity of indices series built up with different bases, a “junction coefficient” has been used, allowing for linking (junction) the series of monthly indices of 2011 with base 2009=100 to the indices series with base 2008 = 100. The junction coefficient has been determined as a ratio between a Laspeyres type index for December 2010 with the former base (2008=100) and another one of the same type and for the same month in the new base (2009=100). The two indices calculated in different bases are compared by the ratio between the index to be compared, in the new base, multiplied by the junction coefficient, to the index with which it should be compared, calculated in the former basis.

Starting with the January 2011 index, the provisions of Commission Regulation (EC) No 330/2009 on minimum standards for the treatment of seasonal products in the Harmonised Indices of Consumer Prices shall be implemented.

Article 3 of this Regulation states that minimum standards should be applied to the seasonal products belonging to the following COICOP⁵⁾ classes and groups: vegetables, fruit, fish, clothing and footwear.

⁵⁾ Clasificare utilizată pentru diseminarea Indicelui Armonizat al Prețurilor de Consum (IAPC).

⁵⁾ Classification used to disseminate the Harmonised Index of Consumer Prices (HICP)

În România, în urma analizei disponibilității produselor incluse în nomenclatorul IPC aferent anului 2010, a rezultat că din cele 5 categorii de produse menționate de Regulament numai două pot fi clasificate ca având caracter sezonier pronunțat: legumele și fructele.

Regulamentul CE 330/2009 prevede două metode de estimare:

- estimarea prețurilor sau indicilor produselor sezoniere aflate în afara sezonului pe baza mediei prețurilor sau indicilor de preț disponibili pentru produsele sezoniere aflate în sezon care aparțin aceleiași subdiviziuni;

- estimarea prețurilor sau indicilor produselor sezoniere aflate în afara sezonului pe baza mediei prețurilor sau indicilor de preț pentru toate produsele disponibile care aparțin aceleiași subdiviziuni.

Prima metodă de estimare nu este întodeauna fezabilă ținând cont că pot exista situații în care pentru estimarea produselor sezoniere aflate în afara sezonului să nu existe simultan, în cadrul aceleiași subdiviziuni, alte produse sezoniere aflate în sezon. Astfel că, metoda fezabilă este cea bazată pe estimare ținând cont de toate produsele disponibile în cadrul aceleiași subdiviziuni.

Impactul utilizării acestei metode comparativ cu cea folosită anterior, calculat ca diferență între indicii lunii ianuarie 2011 calculați prin cele două metode, este de +0,1 puncte procentuale în rata anuală.

Ratele anuale calculate pentru lunile anului 2011 vor include impactul schimbării de metodă, dar începând cu anul 2012 acesta va dispărea.

Metodologia de calcul a IPC în România este armonizată cu metodologia utilizată de Oficiul de Statistică al Uniunii Europene (EUROSTAT) la nivel de clasificări, nomenclatoare, metode de eșantionare și de calcul. Clasificarea COICOP (Clasificarea Consumului Individual pe Destinații) convenită de CEE/EUROSTAT/OECD asigură comparabilitatea indicilor la nivel european. Ultima versiune a acestei clasificări, adoptată în iulie 1999, este structurată pe 12 diviziuni detaliate în 39 grupe și 93 clase de mărfuri și servicii și este utilizată din ianuarie 2000.

Indicii armonizați ai prețurilor de consum pe grupe de mărfuri și servicii conform clasificării COICOP rezultă prin regruparea sortimentelor și a posturilor cuprinse în nomenclatorul privind calculul indicelui prețurilor de consum la nivel

In Romania, the analysis of the availability of the products included in the CPI nomenclature for 2010 revealed that only two of the five categories of products mentioned in the Regulation can be considered to have a pronounced seasonal nature: vegetables and fruit.

Commission Regulation (EC) No 330/2009 sets out two estimation methods:

- the estimation of the prices or indices of seasonal products that are out-of-season on the basis of the average of the prices or price indices available for the in-season seasonal products belonging to the same subdivision;

- the estimation of the prices or indices of seasonal products that are out-of-season on the basis of the average of the prices or price indices for all the available products belonging to the same subdivision.

The first estimation method is not always feasible as there may be times when, for the estimation of the seasonal products that are out-of-season, there are no in-season seasonal products that are simultaneous to them within the same subdivision. Thus, the feasible method is the one based on the estimation that takes into account all the products available within the same subdivision.

The impact of the use of this method as compared to the method previously used, determined as the difference between the January 2011 indices calculated by the two methods, is +0.1 percentage points in the annual rate.

The annual rates calculated for the months of 2011 shall include the impact of the change in method but as of 2012 this impact shall disappear.

In Romania, the CPI computation methodology is harmonized with that used by the Statistical Office of the European Union (EUROSTAT) at the level of classifications, nomenclatures, sampling and computation methods. The COICOP classification (Classification of Individual Consumption by Purpose) agreed by EEC/EUROSTAT/OECD ensures the comparability of indices at European level. The latest version of this classification, adopted in July 1999, is structured into 12 divisions, broken down by 39 groups and 93 classes of goods and services and is used beginning with January 2000.

The Harmonized Indices of Consumer Prices result from regrouping the items and positions comprised in the nomenclature for CPI computation at national level, according to the structure and the content of COICOP. The weights

național în structura și conținutul prevăzut în COICOP. Ponderile utilizate sunt determinate pe baza cheltuielilor din Ancheta bugetelor de familie dar ajustate pentru includerea cheltuielilor turiștilor străini efectuate pe teritoriul României.

Rata lunară a inflației reprezintă creșterea prețurilor de consum într-o lună, față de luna precedentă.

Rata medie lunară a inflației exprimă media creșterilor lunare ale prețurilor. Se calculează ca o medie geometrică a indicilor lunari ai prețurilor de consum cu baza în lanț din care se scade baza de comparație egală cu 100.

Rata medie anuală a inflației reprezintă creșterea medie a prețurilor de consum într-un an față de anul precedent.

Această rată se calculează ca un raport, exprimat procentual, între indicele mediu al prețurilor dintr-un an și cel al anului precedent, din care se scade 100. La rândul lor, indicii medii ai prețurilor din cei doi ani se determină ca medii aritmetice simple ale indicilor lunari din fiecare an, calculați față de aceeași bază (octombrie 1990 = 100).

Rata anuală a inflației reprezintă creșterea prețurilor de consum într-o lună din anul curent, față de aceeași lună a anului precedent. Se calculează ca un raport exprimat procentual, între indicele prețurilor dintr-o lună din anul curent și indicele din luna corespunzătoare a anului precedent, calculați față de aceeași bază, din care se scade 100.

Rata inflației la sfârșitul anului reprezintă creșterea prețurilor de consum în luna decembrie a unui an față de aceeași lună a anului precedent.

Rata se calculează pe baza produsului indicilor lunari cu baza în lanț raportați la 100. Din acest produs exprimat în procente, se scade 100.

Șomaj

Începând cu 1 martie 2002 a intrat în vigoare Legea nr.76/2002 privind sistemul asigurărilor pentru șomaj și stimularea ocupării forței de muncă, fiind abrogată Legea nr.1/1991 cu toate modificările și completările ulterioare.

În sensul prevederilor noii legi, cu modificările și completările ulterioare, calitatea de **șomer** o are persoana care îndeplinește cumulativ următoarele condiții:

a) este în căutarea unui loc de muncă de la vârsta de minimum 16 ani și până la îndeplinirea condițiilor de pensionare;

b) starea de sănătate și capacitățile fizice și psihice o fac aptă pentru prestarea unei munci;

c) nu are loc de muncă, nu realizează venituri sau realizează, din activități autorizate potrivit legii, venituri mai

used are determined based on the expenditure from the Household Budgets Survey, but are adjusted to include the expenditure of foreign tourists on Romanian territory.

The monthly inflation rate represents the increase in consumer prices in one month as against the previous month.

The monthly average inflation rate expresses the average of monthly price increases. It is calculated as a geometrical mean of the monthly consumer price indices with a chain base, from which the comparison base equal to 100 is subtracted.

The yearly average inflation rate represents the average increase in consumer prices in one year as against the previous year.

This rate is calculated as a ratio, expressed in percentages, between the average price index of one year and that of the previous year, from which 100 is subtracted. In their turn, the average price indices of the two years are determined as simple arithmetic means of the monthly indices for each year, calculated as against the same base (October 1990 = 100).

The yearly inflation rate represents the increase in consumer prices in one month of the current year, as against the same month of the previous year. It is calculated as a ratio, expressed in percentages, between the price index of one month of the current year and the price index of the corresponding month of the previous year, calculated as against the same base, from which 100 is subtracted.

The inflation rate at the end of year represents the consumer price increase in December of one year as against the same month of the previous year.

The inflation rate is calculated based on the product of the monthly indices with a chain base, in relation to 100. From this product, expressed in percentages, 100 is subtracted.

Unemployment

Beginning with March 1, 2002, the Law no. 76/2002 regarding employment insurance system and the stimulation of employment, came into force, being abrogated the Law no. 1/1991 with all later changes and completions.

According to the new law, with later modifications and completions, **unemployed person** is the person who accomplishes all the following conditions:

a) is seeking for a job from the age of minimum 16, till the retirement conditions fulfilment;

b) health, physical and psychic abilities make him able for work;

c) has no job, does not receive income, or receives, from authorised activities according to the law, an income

mici decât valoarea indicatorului social de referință al asigurărilor pentru șomaj și stimulării ocupării forței de muncă, în vigoare;

Indicatorul social de referință al asigurărilor pentru șomaj și stimulării ocupării forței de muncă, denumit în continuare indicator social de referință, reprezintă unitatea exprimată în lei la nivelul căreia se raportează prestațiile bănești, suportate din bugetul asigurărilor pentru șomaj, acordate atât în vederea asigurării protecției persoanelor în cadrul sistemului asigurărilor pentru șomaj, cât și în vederea stimulării anumitor categorii de persoane pentru a se încadra în muncă, precum și a angajatorilor pentru a încadra în muncă persoane în căutarea unui loc de muncă. Valoarea indicatorului social pentru anul 2011 este de 500 lei.

d) este disponibilă să înceapă lucrul în perioada imediat următoare dacă s-ar găsi un loc de muncă;

În sensul prevederilor aceleiași legi, **șomer înregistrat** este persoana care îndeplinește cumulativ condițiile prevăzute anterior și se înregistrează la agenția pentru ocuparea forței de muncă în a cărei rază teritorială își are domiciliul sau, după caz, reședința, ori la alt furnizor de servicii de ocupare, care funcționează în condițiile prevăzute de lege, în vederea obținerii unui loc de muncă.

Asimilați șomerilor sunt persoanele în căutarea unui loc de muncă și care nu au putut ocupa loc de muncă după absolvirea unei instituții de învățământ sau după satisfacerea stagiului militar dacă îndeplinesc următoarele condiții:

- sunt absolvenți ai instituțiilor de învățământ, în vârstă de minimum 16 ani, care într-o perioadă de 60 de zile de la absolvire nu au reușit să se încadreze în muncă potrivit pregătirii profesionale ;

- sunt absolvenți ai școlilor speciale pentru persoanele cu handicap în vârstă de minim 16 ani care nu au reușit să se încadreze în muncă potrivit pregătirii profesionale;

- sunt persoane care, înainte de efectuarea stagiului militar, nu au fost încadrate în muncă și care, într-o perioadă de 30 de zile de la data lăsării la vatră nu s-au putut încadra în muncă.

Indemnizația de șomaj reprezintă o compensație parțială a veniturilor asiguratului ca urmare a pierderii locului de muncă sau a veniturilor absolvenților instituțiilor de învățământ și militarilor care au efectuat stagiul militar și care nu s-au putut încadra în muncă.

Conform Legii nr. 76/2002, cu modificările și completările ulterioare, **beneficiază de indemnizație de șomaj :**

- **șomerii** - care îndeplinesc cumulativ

lower than the value of reference social indicator of unemployment insurance and stimulation of employment, in force ;

The reference social indicator of unemployment insurance and stimulation of employment, called also reference social indicator, represents the unit expressed in lei at which level money provisions are reported, supported from unemployment insurance budget given both to assure person protection within unemployment insurance system and to stimulate certain categories of persons to get employed, as well as employers to hire persons looking for a job. The value of this social indicator for 2011 is lei 500.

d) *is available to work in the following period if any job is found;*

*According to the same law provisions **registered unemployed** is the person who fulfils all the above stipulated conditions and is registered at the agency for employment where he has domicile or, as the case may be, his residence, or at other provider of employment services, functioning according to the law, in order to get a job.*

*There are also **included in the unemployed** the persons looking for a job who could not get employed after graduating an educational institution or after ending military service, if they fulfil the following conditions:*

- *are graduates of educational institutions aged minimum 16 years who, during a 60 days period since graduation, did not succeed to get employed according to their professional training;*

- *are graduates of special schools for disabled persons, aged minimum 16 years, who did not succeed to get employed according to their professional training;*

- *are persons who were not employed before ending their military service and who could not be employed during 30 days after ending their military service.*

Unemployment indemnity represents a partial compensation of insurant income as a result of losing his job or of the income of graduates of educational institutions and of those who ended military service and who could not get employed.

*According to the Law no. 76/2002, with later modifications and completions, the following persons **benefit from unemployed indemnity:***

- **unemployed** - who cumulatively

următoarele condiții : a) au stagiul de cotizare de minimum 12 luni în ultimele 24 de luni premergătoare datei înregistrării cererii ; b) nu realizează venituri sau realizează din activități autorizate potrivit legii venituri mai mici decât valoarea indicatorului social de referință, în vigoare; c) nu îndeplinesc condițiile de pensionare conform legii ; d) sunt înregistrați la agențiile pentru ocuparea forței de muncă.

Cuquantumul indemnizației de șomaj este o sumă acordată lunar, diferențiată în funcție de stagiul de cotizare astfel:

- 75% din valoarea indicatorului social de referință în vigoare la data stabilirii acestuia, pentru persoanele cu un stagiul de cotizare de cel puțin un an;

suma prevăzută anterior la care se adaugă o sumă calculată prin aplicarea asupra mediei salariului de bază lunar brut pe ultimele 12 luni de stagiul de cotizare a unei cote procentuale diferențiate în funcție de stagiul de cotizare: 3% pentru cel puțin 3 ani; 5% pentru cel puțin 5 ani; 7% pentru cel puțin 10 ani; 10 % pentru cel puțin 20 ani.

Indemnizația de șomaj se acordă pe perioade diferențiate în funcție de stagiul de cotizare astfel : **6 luni**, pentru persoanele cu un stagiul de cotizare de cel puțin 1 an ; **9 luni**, pentru persoanele cu un stagiul de cotizare de cel puțin 5 ani; **12 luni**, pentru persoanele cu un stagiul de cotizare mai mare de 10 ani.

- **șomerii asimilați** - care îndeplinesc cumulativ următoarele condiții: a) sunt înregistrați la agențiile pentru ocuparea forței de muncă; b) nu realizează venituri sau realizează din activități autorizate potrivit legii venituri mai mici decât valoarea indicatorului social de referință, în vigoare; c) nu îndeplinesc condițiile de pensionare conform legii.

Cuquantumul indemnizației de șomaj este o sumă fixă, lunară, reprezentând 50% din valoarea indicatorului social de referință în vigoare la data stabilirii acestuia și se acordă pe o perioadă de 6 luni.

Conform Legii nr. 118 din 30 iunie 2010 (actualizată), cuquantumul indemnizației de șomaj stabilit în condițiile prevăzute de lege și aflat în plată la data intrării în vigoare a prezentei legi sau care se stabilește ori se repune în plată după suspendare, potrivit prevederilor legale se diminuează cu 15 %.

Rata șomajului se determină prin raportarea numărului total de șomeri înregistrați, la populația activă civilă.

Oficiul de Statistică al Comisiei Europene (EUROSTAT) calculează, lunar, pentru toate statele membre ale Uniunii Europene **ratele armonizate ale șomajului**. Sursele de date

accomplish the following conditions: a) they have a contribution stage of minimum 12 months, in the last 24 months, before the application date; b) they do not receive income or receive from legal authorized activities an income lower than the value of the reference social indicator in force; c) they do not accomplish the retirement conditions according to the law; d) they are registered at employment agencies.

Unemployment indemnity quantum is a monthly amount, differentiated by contribution stage, as follows:

- 75% of the reference value of social indicator in force at the time of its setting for people with a contribution period of at least one year;

the above stipulated amount to which is added an amount calculated applying over the average gross monthly basic salary in the last 12 months of contribution stage, a percentage quota differentiated by contribution stage: 3% for at least 3 year contribution stage, 5% for at least 5 year contribution stage, 7% for at least 10 year contribution stage, 10% for at least 20 year contribution stage.

*The unemployment indemnity is granted during differentiated periods according to the contribution stage: **6 months**, for persons with contribution stage at least 1 year; **9 months** for persons with a contribution stage at least 5 years; **12 months**, for persons with a contribution stage over 10 years.*

- **persons assimilated to unemployed** - who cumulatively accomplish the following conditions: a) they are registered at the employment agencies; b) they do not receive income or receive an income from authorised activities lower than the value of the reference social indicator; c) they do not accomplish the legal retirement conditions.

Unemployment indemnity quantum is a monthly fixed amount, representing 50% of the reference social indicator coming into force at the date of its setting up and is granted for a 6 month period.

According to Law no. 118 of June 30, 2010 (updated), unemployment benefit amount determined as provided by law and being paid at the entry into force of this law, or that is determined, or they call in payment after suspension, according to the law is diminished by 15%.

The unemployment rate is determined by the ratio between the total number of registered unemployed and economically active civil population.

*The Statistical Office of European Commission (EUROSTAT) calculates on monthly basis the **harmonized unemployment rates** for Member States. The data sources used to*

pentru calculul ratei lunare armonizate a șomajului sunt: ancheta europeană asupra forței de muncă în gospodării și seriile lunare privind numărul șomerilor înregistrați provenite din surse administrative naționale.

Conform definiției EUROSTAT, care respectă criteriile Biroului Internațional al Muncii (BIM) în domeniu, șomerul este persoana în vârstă de 15 – 74 ani care îndeplinește simultan următoarele 3 condiții :

- nu are un loc de muncă;
- este disponibilă să înceapă lucrul în următoarele 2 săptămâni;
- s-a aflat în căutare activă a unui loc de muncă, oricând în decursul ultimelor 4 săptămâni.

Rata șomajului reprezintă raportul, exprimat procentual, dintre numărul șomerilor și populația activă. Populația activă este formată din populația ocupată și din șomeri.

Conform regulamentelor europene, statele membre ale UE realizează trimestrial ancheta forței de muncă în gospodării. Conform aceluiași regulamente, fișierele anonimizate cu date individuale ale anchetei (microdate) sunt transmise, trimestrial, la EUROSTAT. Asupra acestor microdate EUROSTAT aplică **metode de interpolare/extrapolare** pentru derivarea datelor lunare, utilizând ca variabile auxiliare seriile lunare asupra numărului de șomeri înregistrați, preluate din surse administrative naționale. În urma aplicării acestor metode, se calculează seriile lunare ale ratei armonizate a șomajului, în formă neajustată. Prin aplicarea metodelor de ajustare sezonieră, se obțin seriile lunare ale ratei armonizate a șomajului, în formă ajustată, diseminate de EUROSTAT (pentru toate statele membre ale UE) la circa 35 de zile după încheierea lunii de referință.

Sursa datelor pentru numărul șomerilor înregistrați și rata șomajului este **Agenția Națională pentru Ocuparea Forței de Muncă**.

Locuri de muncă vacante

Rata locurilor de muncă vacante reprezintă raportul dintre numărul locurilor de muncă vacante și numărul total al locurilor de muncă (ocupate și vacante), exprimat procentual.

Numărul locurilor de muncă vacante include numărul posturilor plătite, nou create, neocupate, sau, care vor deveni vacante, pentru care:

- i. angajatorul întreprinde **acțiuni concrete** spre a găsi un candidat potrivit pentru ocuparea postului respectiv (exemple de acțiuni concrete întreprinse de angajator: anunțarea existenței locului vacant prin serviciile de ocupare a forței de muncă, publicitate prin ziare, media,

compute the harmonized unemployment rate are: European Union Household Labour Force Survey and monthly data series on the number of registered unemployed obtained from national administrative sources.

According to EUROSTAT definition, observing the International Labour Organization (ILO) criteria, the unemployed is the person of 15 – 74 years old who simultaneously fulfils the following 3 conditions:

- has no job;*
- is available to start working within the next 2 weeks;*
- has actually sought for a job at some time during the previous 4 weeks.*

Unemployment rate is the ratio between unemployment and labour force, expressed as percentage. Economically active labour force is the total number of people employed and unemployed.

*According to European regulations, Member States are carrying out on quarterly basis the household labour force survey. According to same regulations, the anonymized files with individual survey data (microdata) are sent to EUROSTAT quarterly. These microdata are **interpolated/ extrapolated** by EUROSTAT to derive monthly data using as auxiliary variables the monthly data series on the number of registered unemployed obtained from national administrative sources. After applying these methods, the monthly data series on harmonized unemployment rate are calculated in unadjusted form. By applying the seasonal adjustment method, the monthly data series on harmonized unemployment rate, in adjusted form, are obtained and disseminated by EUROSTAT (for all Member States) at about 35 days after the reference month.*

***The National Agency for Employment** represents the **data source** for the number of registered unemployed and unemployment rate.*

Vacancies

Vacancies rate represents the ratio between the numbers of vacancies and total number of jobs (occupied and vacant), expressed as percentage.

Number of vacancies includes the number of paid, newly created, unoccupied positions, or, which are to become vacancies, for which:

- i. the employer undertook **concrete actions** to find a candidate adequate to be employed in that position (examples of concrete actions undertaken by the employer: announcing about the existence of vacancy through employment services, publicity in the

internet, contactare directă a posibililor candidați etc.);

- ii. angajatorul dorește ocuparea imediată sau într-o perioadă specifică de timp. Perioada maximă necesară ocupării locului de muncă vacant poate fi nelimitată.

Sunt considerate locuri vacante posturile destinate persoanelor din afara întreprinderii (dar pe care pot concura și persoane din interiorul întreprinderii), indiferent dacă sunt posturi pe durată determinată sau nedeterminată, în program de lucru normal sau parțial.

Nu se consideră vacante, posturile neocupate:

- destinate **exclusiv** promovării persoanelor din interiorul întreprinderii sau instituției;
- din unitățile administrației publice, blocate printr-un act normativ.

Posturile ocupate de persoanele care absentează o anumită perioadă de timp (concedii de maternitate, pentru îngrijirea copilului, concedii medicale, concedii fără plată, alte absențe), se consideră vacante, dacă angajatorul dorește substituirea pe perioadă determinată (temporară) și dacă întreprinde acțiuni de găsire a candidaților.

Numărul total al locurilor de muncă (ocupate și vacante) include numărul posturilor ocupate și numărul locurilor de muncă vacante.

Numărul de posturi ocupate se măsoară prin „Efectivul salariaților (exclusiv cei cu contract de muncă/raport de serviciu suspendat) la sfârșitul lunii de mijloc a trimestrului de referință”, care cuprinde toate persoanele cu contract individual de muncă sau raport de serviciu cu întreprinderea sau unitatea locală, pe durata determinată sau nedeterminată (inclusiv lucrătorii sezonieri, managerul sau administratorul) al căror contract de muncă /raport de serviciu nu a fost suspendat, fiind valabil în ultima zi a lunii pentru care se completează chestionarul. Nu sunt cuprinși salariații detașați la lucru în străinătate și cei care cumulează mai multe funcții și nu au funcția de bază la unitatea raportoare. Sunt excluse cadrele militare și personalul asimilat (M.A.N, M.A.I, S.R.I. etc.).

Sursa datelor

Datele privind rata locurilor de muncă vacante sunt obținute printr-o cercetare statistică selectivă trimestrială, având ca perioadă de referință luna de mijloc a trimestrului. Cercetarea statistică se realizează pe același eșantion utilizat pentru producerea statisticilor lunare privind câștigul salarial și efectivul de salariați.

CONTURI NAȚIONALE

Produsul intern brut

Produsul intern brut trimestrial la preț de piață (PIBT), principalul agregat macroeconomic al contabilității naționale, reprezintă rezultatul final al activității de producție al unităților

newspapers, media, internet, direct contact of possible candidates etc.);

- ii. *the employer wishes the immediate employment or in a specific time period. The maximum necessary period to get employed in the vacancy can be unlimited.*

Vacancies are considered those positions intended for persons outside the enterprise (on which persons from the enterprise can also compete), no matter if these are positions for definite or indefinite duration, full time or part time.

*There are **not** considered vacancies the following unoccupied positions:*

- **exclusively** meant for promotion of persons from the enterprise or institution;
- from general government units, blocked due to a normative document.

Positions occupied by persons who are absent for a certain period of time (maternity leaves, child care, medical leaves, no pay leaves, other absences), are considered vacancies if the employer wishes a substitution for a definite period (temporary) and if he undertakes actions to find candidates.

Total number of jobs (occupied and vacant) includes the number of occupied jobs and number of vacancies.

Number of occupied jobs is measured by “**number of employees (excluding those with suspended labour contract/ agreement) at the end of middle month of reference quarter**”, which comprises all persons with individual labour contract or agreement with the enterprises or local unit, for definite or indefinite duration (including floater, manager or administrator) whose labour contract/agreement was not suspended, being valid in the last day of the month for which the questionnaire is filled in. The employees seconded abroad and those cumulating several functions, the main one being not registered with the reporting unit, are not included. Military staff and similar are excluded (Ministry of National Defence, Ministry of Administration and Interior, Romanian Intelligence Service etc.).

Data source

Data on the vacancies rate are obtained from quarterly statistical sample survey, having as reference period, the middle month of the quarter. The statistical survey is carried out based on the same sample used for the production of monthly statistics on earnings and number of employees.

NATIONAL ACCOUNTS

Gross Domestic Product

Quarterly Gross Domestic Product at market price (QGDP), the main macro-economic aggregate of national accounting, represents the final result of production activity for resident

productive rezidente, în decursul unei perioade, respectiv un trimestru.

Produsul intern brut trimestrial la preț de piață se estimează prin trei metode:

a) metoda de producție:

$$\text{PIBT} = \text{VAB} + \text{IP} - \text{SP},$$

unde:

VAB = valoarea adăugată brută la preț de bază;

IP = impozitele pe produs;

SP = subvențiile pe produs.

b) metoda cheltuielilor:

$$\text{PIBT} = \text{CF} + \text{FBC} + \text{E} - \text{I},$$

unde:

CF = consumul final efectiv;

FBC = formarea brută de capital;

E = exportul de bunuri și servicii;

I = importul de bunuri și servicii.

c) metoda veniturilor:

$$\text{PIBT} = \text{R} + \text{EBE} + \text{IPI} - \text{SPI},$$

unde:

R = remunerarea salariaților;

EBE = excedentul brut de exploatare;

IPI = impozite pe producție și importuri;

SPI = subvenții pe producție și importuri.

Principalele surse de date utilizate pentru estimarea produsului intern brut trimestrial:

- **surse statistice:** anchete infra-anuale privind producția industrială, de construcții, servicii, comerț; contul de producție al agriculturii; anchete infra-anuale privind câștigurile salariale și efectivul de salariați;
- **surse financiar-contabile:** bilanțuri contabile ale instituțiilor financiare;
- **surse administrative:** execuția bugetului de stat și a bugetelor locale, precum și a bugetului asigurărilor sociale de stat; balanța de plăți.

Produsul intern brut trimestrial se estimează în prețuri curente, în prețurile perioadei corespunzătoare din anul precedent și în prețuri medii ale anului 2000. Estimările în prețurile medii ale anului 2000 se calculează prin înlănțuirea indicilor de volum.

Pe lângă estimările brute ale Produsului intern brut trimestrial, începând cu anul 2009 se calculează și estimări ajustate sezonier prin metoda regresivă, metodă recomandată de regulamentele europene.

Ajustarea sezonieră are drept scop eliminarea efectelor sezoniere din cadrul seriei de date pentru a se evidenția evoluția economică reală din perioade consecutive.

Pentru ajustarea seriilor principalelor agregate pe baza cărora se estimează PIB prin metoda de producție și metoda cheltuielilor, se utilizează pachetul de programe DEMETRA (metoda TRAMO/SEATS). Acesta realizează

productive units, for a certain period, a quarter, respectively:

Quarterly Gross Domestic Product at market price is estimated by three methods:

a) output method:

$$\text{QGDP} = \text{GVA} + \text{TP} - \text{SP}$$

where:

GVA = gross value added at basic prices;

TP = taxes on products;

SP = subsidies on products.

b) expenditure method:

$$\text{QGDP} = \text{FC} + \text{GCF} + \text{E} - \text{I}$$

where:

FC = actual final consumption;

GCF = gross capital formation;

E = exports of goods and services;

I = imports of goods and services.

c) income method:

$$\text{GDP} = \text{C} + \text{GOS} + \text{TPI} - \text{SPI},$$

where:

C = compensation of employees;

GOS = gross operating surplus;

TPI = taxes on production and imports;

SPI = subsidies on production and imports.

Main data sources used for Quarterly Gross Domestic Product estimation:

- **statistical sources:** short-term surveys regarding industrial production, construction, services, trade; production account for agriculture; short-term surveys regarding earnings and employment;
- **financial-accounting sources:** accounting statements of financial institutions;
- **administrative sources:** execution of state budget and local budgets, and of social security budget; balance of payments.

Quarterly Gross Domestic Product is estimated in current prices, in the prices of the corresponding period of the previous year and in the average prices of the year 2000. The estimates in average prices of 2000 are calculated by chain-linking volume indices.

Besides the gross estimates of Quarterly Gross Domestic Product, seasonally adjusted estimates are also compiled beginning with 2009, based on the regressive method, this method being recommended by the European regulations.

The seasonal adjustment envisages the removal of seasonal effects from the data series in view to highlight the real economic evolution during consecutive periods.

In order to adjust the main aggregates series, based on which the GDP is estimated through the production and expenditure methods, DEMETRA software package is used (TRAMO/SEATS method). This leads to the estimation of seasonal effect (events taking

estimarea efectului sezonier (evenimente care se întâmplă în același moment, cu aceeași magnitudine și direcție în fiecare an, cum ar fi: anotimpuri, vacanțe etc.), a numărului de zile lucrătoare diferit de la o lună la alta și efectului calendarului (Paștele ortodox, an bisect și alte sărbători naționale) precum și identificarea și corectarea valorilor extreme (schimbări de nivel ocazionale, tranzitorii sau permanente) și interpolarea valorilor lipsă.

Conturile naționale trimestriale din România prezintă, în general, o puternică sezonabilitate, efectul zilelor lucrătoare și al calendarului fiind nesemnificativ. Din acest considerent nu este necesară aplicarea de metode de ajustare pentru aceste două componente.

Seria ajustată sezonier s-a obținut prin eliminarea din seria brută a acestui efect, cu ajutorul unor coeficienți de corecție, stabiliți în funcție de modelul de regresie folosit (aditiv sau multiplicativ). Modelul aditiv sau multiplicativ folosit pentru regresie este identificat automat de programul DEMETRA în funcție de natura seriilor supuse ajustării.

PIB-ul ajustat sezonier se obține prin metoda directă, ceea ce conduce la apariția unei discrepante statistice între PIB și suma componentelor sale ajustate sezonier în mod independent.

Stabilirea modelelor de regresie folosite pentru fiecare serie se face la începutul fiecărui an și implică recalcularea seriilor ajustate calculate în anul precedent (recalculare datorată modificării modelelor adoptate numărului de regresori folosiți și numărului de observații disponibile).

Valoarea adăugată brută este soldul contului de producție reprezentând valoarea nou creată în procesul de producție.

Remunerarea salariaților este definită, în contabilitatea națională, din punct de vedere al angajatorului și reprezintă costul forței de muncă cuprinzând nu numai salariile declarate, precum și toate formele de remunerare directă și indirectă.

Salariile și indemnizațiile brute cuprind salariile și indemnizațiile în bani și în natură.

Cotizațiile sociale în sarcina patronilor reprezintă valoarea cotizațiilor sociale suportate de patroni pentru a garanta beneficiul prestațiilor sociale ale salariaților lor. Această valoare trebuie să fie contabilizată în remunerarea salariaților.

Excedentul brut de exploatare este soldul contului de exploatare și reprezintă ceea ce rămâne din valoarea adăugată creată în procesul de producție după remunerarea salariaților și plata impozitelor pe producție.

Venitul disponibil brut este soldul

place each year at the same time, with the same amplitude and orientation, such as: seasons, holidays etc.), of the working days number different from one month to another and the calendar effect (orthodox Easter, leap year and other national holidays) as well as to the outliers identification and correction (circumstantial, transitional or permanent changes in level) and to missing data interpolation.

The quarterly national accounts of Romania generally show a strong seasonality, while the effect of working days and of the calendar being not significant. For this reason no adjustment method is necessary for these two components.

The seasonally adjusted series was obtained by removing this effect from the unadjusted series, by means of correction coefficients, selected depending on the regression model used (additive or multiplicative). The additive or multiplicative model used for regression is automatically identified by the DEMETRA software, depending on the nature of series that are subject to adjustments.

The seasonally adjusted GDP is obtained through the direct method, thus leading to a statistical discrepancy between the GDP and the sum of its components, which are independently seasonally adjusted.

The selection of regression models used for each series takes place at the beginning of each year and entails a revision of adjusted series compiled during the previous year (revision due to the changes of selected models, of regression factors number and of available observations number).

Gross value added is the balancing item of the production account and measures the value newly created within the production process.

Compensation of employees is defined in national accountancy, from the employer standpoint and represents the labour force cost, comprising not only stated salaries, but all forms of direct and indirect compensation.

Wages and salaries covered wages and salaries in cash and in kind.

Employers' social contribution represents the value of social contribution incurred by employers in order to secure for their employees the entitlement to social benefits. This value needs to be recorded in item compensation of employees.

Gross operating surplus is the balancing item of operating surplus account and it corresponds to the value added after deducting compensation of employees and the taxes on production.

contului de venit și măsoară partea din valoarea creată de care dispune națiunea, pentru consum final și economie brută.

Cheltuiala pentru consumul final acoperă cheltuielile efectuate de către un sector pentru achiziționarea de bunuri și servicii care sunt utilizate pentru a satisface direct nevoile individuale sau colective ale membrilor colectivității. Cheltuiala pentru consumul final poate fi efectuată pe teritoriul economic sau în restul lumii.

Economia brută reprezintă soldul contului de utilizare a venitului disponibil și măsoară partea de venit disponibil brut care nu este destinată cheltuielii pentru consum final.

Formarea brută de capital fix reprezintă valoarea bunurilor durabile (active corporale și necorporale), destinate altor scopuri decât cele militare, achiziționate de unitățile producătoare rezidente cu scopul de a fi utilizate timp de cel puțin un an în procesul de producție, precum și valoarea serviciilor încorporate în bunurile de capital fix.

Capacitatea (+) sau necesarul (-) de finanțare reprezintă soldul contului de capital și arată suma netă a resurselor pe care economia totală le pune la dispoziția restului lumii (dacă este pozitivă) sau pe care le primește de la restul lumii (dacă este negativă).

Revizuirea datelor din conturile trimestriale se face periodic, atunci când o nouă variantă a conturilor naționale anuale este disponibilă. Revizuirea are ca obiectiv păstrarea coerenței datelor din conturile trimestriale cu cele din conturile anuale.

Revizuirea regulată a seriilor brute de date din conturi naționale, implică și revizuirea seriilor ajustate sezonier.

Estimarea **ocupării forței de muncă** se realizează în cadrul contabilității naționale, conform cerințelor metodologice și a conceptelor și clasificărilor prevăzute de SEC 1995. Unitățile de măsură utilizate sunt: „mii persoane” și „mii ore lucrate”.

Populația ocupată cuprinde persoanele (salariate și independente) angajate într-o activitate productivă conform SEC 1995.

Salariații reprezintă toate persoanele care lucrează, pe baza unui contract formal sau informal, pentru o altă unitate instituțională rezidentă în schimbul unei remunerații în bani sau în natură.

Lucrătorii independenți (pe cont propriu) reprezintă persoane care sunt unici proprietari sau coproprietari ai unei întreprinderi fără personalitate juridică, în care muncesc. Din această categorie mai fac parte: lucrătorii familiali neremunerați și lucrătorii la domiciliu care produc pentru piață, lucrătorii care exercită,

Gross disposable income is the balancing item of the income account and measures the part of the created value at the nation's disposal intended for final consumption and gross saving.

Final consumption expenditure consists of expenditure incurred by resident institutional units for the purchase of goods and services that are used for directly meeting of individual needs or the collective needs of the community members. Final consumption expenditure may take place on the domestic economic territory or abroad.

Gross savings represent the balancing item of the use of disposable income account and it measures the part of gross disposable income that is not intended to final consumption expenditure.

Gross fixed capital formation represents the value of the durable goods (tangible and intangible assets) for non-military purposes, purchased by the resident producing units to be used at least one year in the production process, as well as the value of services incorporated in fixed capital goods.

Net lending (+) or net borrowing (-) is the balancing item of the capital account and shows the resources that the nation puts at the disposal of the rest of world or that it receives from the rest of the world (in case a borrowing occurs).

The revision of the quarterly accounts data is periodically done, when a new version of yearly national accounts is available. The revision of data has as objective to keep the coherence between the quarterly accounts and the yearly accounts.

The periodical revision of national accounts unadjusted data series also entails the revision of seasonally adjusted series.

Employment estimation is performed in the framework of national accounting, according to the methodological requirements, concepts and classifications of ESA 1995. The measure units used are: “thousands persons” and “thousands hours-worked”.

Employment covers all persons (employees and selfemployed) engaged in a productive activity as defined by ESA 1995.

Employees are defined as all persons who principally work, based on a formal or informal agreement, for another resident institutional unit in return for remuneration in cash or in kind.

Self-employed persons are defined as persons who are the sole owners, or joint owners, of the unincorporated enterprises without legal personality, in which they work. In this category are also included: contributing family workers and home workers who produce for market, workers engaged in production

individual sau colectiv, activități de producție destinate în întregime consumului final propriu sau formării proprii de capital.

ECONOMIE ȘI FINANȚE

Înmatriculări de societăți comerciale cu participare străină la capitalul social subscris

Prin **societate comercială cu participare străină la capitalul social** se înțelege societatea comercială constituită, parțial sau integral, prin participarea unor persoane fizice sau juridice cu domiciliul stabil sau cu sediul social în afara României.

Investitor străin: persoană fizică sau juridică cu domiciliul stabil sau sediul social în afara României, care are calitatea de asociat/acționar într-o societate comercială cu sediul în România.

Capitalul social exprimă valoarea totală a aporturilor, în numerar și în natură, subscrise de asociați la constituirea societății, precum și la majorarea capitalului social în cursul existenței societății comerciale.

Subscrierea la capitalul social din partea unui investitor străin, potrivit legislației în vigoare, poate fi efectuată în moneda națională a României și/sau în valută liber convertibilă.

Înmatriculare reprezintă înscrierea comerciantului în registrul comerțului prin care se conferă acestuia calitatea de persoană juridică.

Mențiune reprezintă înregistrarea modificărilor apărute în timpul activității societății, ca de exemplu schimbarea sediului, modificarea capitalului social, fuziunea, lichidarea, dizolvarea etc.

Radiere reprezintă operația de ștergere a unei firme cu investitor străin din Registrul Comerțului, marcând momentul pierderii personalității juridice ca urmare a dizolvării și lichidării acesteia.

Investiția străină de capital în România este egală cu valoarea capitalului străin subscris la înmatriculare, plus subscrieri prin mențiuni de majorare a capitalului străin, plus/minus capitalul social cesionat de/către asociați/acționari rezidenți, minus capitalul social subscris la firmele radiate din registrul comerțului.

Valoarea capitalului social subscris:

- **total, exprimat în moneda națională:** valoarea capitalului social subscris obținută prin însumarea valorilor subscrise în moneda națională (lei), cu valuta liber convertibilă transformată în lei, la cursul comunicat de Banca Națională a României, de la data actului constitutiv/modificator;
- **total, exprimat în echivalent valută:**
 - USD: valoarea capitalului social subscris obținută prin însumarea și transformarea în USD a valutei liber convertibilă și a monedei naționale (lei), la cursul comunicat de Banca Națională a României, de la data actului constitutiv/modificator;

undertaken entirely for their own final consumption or own capital formation, either individually or collectively.

ECONOMY AND FINANCES

Registrations of commercial companies with foreign participation in subscribed social capital

The commercial company with foreign participation in the social capital means the commercial company constituted, partly or integrally, with the participation of natural or legal persons with stable domicile or with social residence outside Romania.

The foreign investor: is a natural or legal person with stable domicile or social residence outside Romania, having the quality of partner/shareholder within a commercial company with the premises in Romania.

The social capital represents the total value of contributions, in cash and in kind, subscribed by the associated persons at the company constitution, as well as at the rise of social capital during the commercial company existence.

The subscription to social capital of a foreign investor, according to the legislation in force, can be carried out in the national currency of Romania and/or in convertible currency.

Registration refers to the commercial company registration in the trade register by which it has the quality of legal person.

Mention represents the registration of changes occurred in society activity for example the changing of the premises, social capital changing, fusion, liquidation, dissolution etc.

Erasure represents the erasure of a company with a foreign investor marking the moment of losing legal personality as a result of its dissolution and liquidation.

The foreign capital investment in Romania is equal to foreign capital value subscribed at registration, plus subscriptions through mentions of foreign capital increase, plus/minus social capital transferred by resident partners shareholders, minus subscribed social capital at companies erased from the Trade Register.

The value of subscribed social capital:

- **total, expressed in national currency:** the value of subscribed social capital obtained by summing up the values subscribed in national currency (lei), with convertible currency changed into lei, at the exchange rate communicated by the National Bank of Romania, at the date of constitutive/modified document;
- **total, expressed in foreign currency equivalent:**
 - USD: the value of social capital subscribed obtained by summing up and changing into USD the convertible currency and the national currency (lei), at the exchange rate communicated by the National Bank of Romania, at the date of

- EURO: soldurile existente la sfârșitul fiecărei luni, calculate în echivalent dolari SUA, se transformă în EURO la cursul de paritate EURO/dolar comunicat de BNR din ultima zi lucrătoare a lunii respective.

Sursa datelor: Oficiul Național al Registrului Comerțului.

Indicatori ai pieței de capital

Capitalizarea bursieră reprezintă valoarea de piață a tuturor societăților înregistrate, calculată prin înmulțirea prețului de piață (cursul curent al acțiunilor) cu numărul de acțiuni emise.

Indicele BET reflectă tendința de ansamblu a prețurilor corespunzătoare celor mai lichide și active 10 societăți tranzacționate în cadrul Bursei de Valori București (BVB).

Se calculează ca un indice de tip Laspeyres (medie ponderată calculată pe baza capitalizării prețurilor celor mai lichide 10 societăți înregistrate, exclusiv Societățile de Investiții Financiare – SIF). Societățile incluse în coșul indicelui BET reprezintă mai mult de 60% din capitalizarea totală și 70% din valoarea totală tranzacționată în BVB.

Indicele BET-C (indice compozit) reflectă evoluția de ansamblu a prețurilor tuturor societăților înregistrate la BVB (cu excepția SIF).

Metoda de calcul aplicată pentru indicele BET-C este identică cu cea utilizată pentru indicele BET.

Indicele BET-FI (indice sectorial pentru fonduri de investiții) reflectă tendința de ansamblu a prețurilor celor cinci societăți de investiții tranzacționate în cadrul BVB.

Metoda de calcul este identică cu cea aplicată pentru indicele BET și indicele BET-C.

Indicele ROTX reflectă în timp real modificările de preț pentru cele mai reprezentative societăți tranzacționate la BVB.

Este un indice de prețuri ponderat cu capitalizarea de piață a societăților incluse în coșul indicelui.

Sursa datelor: Bursa de Valori București.

constitutive/modified document;

- EURO: balances existent at the end of each month, calculated in equivalent USD, are transformed into EURO at parity rate EURO/USD communicated by National Bank of Romania from the last working day of the respective month.

Data source: National Office of Trade Register.

Capital market indicators

Market capitalization represents market value of all the registered companies, calculated multiplying the market price (share current rate) with the number of issued shares.

BET index reflects the general tendency of corresponding prices of the highly liquid and active 10 societies traded at Bucharest Stock Exchange (BSE).

It is calculated as a Laspeyres type index (weighted average calculated on the basis of prices capitalization of the 10 registered societies with highest liquidity, excluding Financial Investments Societies - FIS). Societies included in the index BET basket represents more than 60% of total capitalization and 70% of total market turnover at BSE.

BET-C index (composite index) reflects the general evolution of prices of all societies registered at BSE (excluding FIS).

The method of calculation applied for the BET-C index is identical to that used for the BET index.

BET-FI index (sectorial index for investment funds) reflects general tendency of the prices of the five investment societies traded at BSE.

The method of calculation is identical to that used for the BET index and for the BET-C index.

ROTX index reflects in real time the changes in prices for the most representative societies traded at BSE.

It is a price index weighted with market capitalization of societies included in the index basket.

The source of data: Bucharest Stock Exchange.